

BANCO CENTRAL DE RESERVA DEL PERU

SUCURSAL AREQUIPA



AREQUIPA: Síntesis de Actividad Económica

Febrero 2025¹

Departamento de Estudios Económicos

¹En el presente informe participaron Nilda Cabrera, Alberto Carrasco, Angel Frisancho y Diego Camacho.

ÍNDICE

Página

RESUMEN EJECUTIVO	3
I. ACTIVIDAD PRODUCTIVA	5
1. Actividad primaria	5
1.1 Sector agropecuario	5
1.2 Sector pesca.....	7
1.3 Sector minería	8
2. Otros indicadores sectoriales	9
2.1 Sector manufactura.....	9
2.2 Sector construcción	10
II. CRÉDITOS Y DEPÓSITOS.....	10
1. Créditos	10
2. Depósitos.....	12
III. EJECUCIÓN DEL PRESUPUESTO DE GASTOS DEL GOBIERNO GENERAL	13
1. Ejecución del gasto corriente no financiero.....	13
IV. ANEXOS.....	17

RESUMEN EJECUTIVO

Principales hechos de importancia

- En febrero, los **sectores primarios** reportaron resultados mixtos. Los **sectores agropecuario** y **minería** disminuyeron 6,6 por ciento y 1,0 por ciento, respectivamente; mientras que el **sector pesca** registró un crecimiento de 74,1 por ciento en términos interanuales.
- En cuanto a los otros **indicadores económicos**, en febrero, el **sector manufactura** tuvo una expansión de 13,6 por ciento; en tanto que la **inversión pública (formación bruta de capital)** disminuyó 3,3 por ciento en términos reales. Con respecto a los indicadores financieros, en el mes de enero, los **créditos** se expandieron 5,1 por ciento y los **depósitos** reportaron un crecimiento de 7,9 por ciento.

Actividad primaria

- El **sector agropecuario** reportó una contracción de 6,6 por ciento interanual en febrero, como resultado de la menor producción agrícola (-17,6 por ciento), debido esencialmente a las menores áreas cosechadas de productos orientados al mercado interno (-22,8 por ciento). En el periodo acumulado a febrero, el sector decreció 3,2 por ciento.
- El **sector pesca** tuvo una expansión de 74,1 por ciento interanual en febrero, ante la mayor captura de anchoveta para el consumo industrial (26 mil TM) y a un incremento de la extracción de recursos hidrobiológicos para el consumo humano directo (40,2 por ciento). Entre enero y febrero, el sector se expandió 27,6 por ciento.
- En febrero, el **sector minería** se redujo en 1,0 por ciento interanual, debido a la menor producción de cobre (-15,6 por ciento), oro (-2,6 por ciento), zinc (-8,6 por ciento), plomo (-16,9 por ciento) y plata (-3,6 por ciento). En contraste, la producción de molibdeno creció 75,8 por ciento, lo que permitió aminorar parcialmente el declive del sector. A nivel de regiones, Arequipa ocupó el primer lugar en la producción de molibdeno, y el tercer lugar en la producción de cobre y oro. En el periodo acumulado a febrero, el sector creció 5,2 por ciento.

Otros indicadores de actividad económica

- En febrero, el **sector manufactura** de la región tuvo una expansión de 13,6 por ciento con respecto al período comparativo interanual, como resultado del mayor dinamismo tanto de la actividad fabril primaria (25,0 por ciento) como la no primaria (11,6 por ciento). Entre los meses de enero y febrero, el sector acumuló un crecimiento de 7,1 por ciento respecto al mismo período del año anterior, ante la mayor actividad fabril primaria (18,6 por ciento) y no primaria (4,9 por ciento).
- En febrero, los **despachos de cemento** orientados al mercado nacional reportaron una contracción de 0,9 por ciento frente a su comparativo interanual. Entre los meses de enero y febrero, los envíos de cemento al mercado nacional acumularon una caída de 2,3 por ciento en términos interanuales.
- Al cierre de enero, el saldo de **créditos** fue de S/ 14 820 millones, lo que implicó un crecimiento de 5,1 por ciento con respecto a su comparativo interanual, fundamentalmente por las mayores colocaciones de la Banca Múltiple (15,1 por ciento). De otro lado, los **depósitos** registraron un saldo de S/ 18 730 millones, lo que significó un crecimiento de 7,9 por ciento interanual, ante los mayores depósitos a la vista (13,0 por ciento) y de ahorro (17,6 por ciento).

- En febrero, la **inversión pública** (formación bruta de capital) totalizó S/ 134 millones, lo que significó una contracción real de 3,3 por ciento interanual. Este resultado se sustentó en la menor ejecución del Gobierno regional (-28,1 por ciento) y Gobiernos locales (-11,8 por ciento). Entre enero y febrero, la inversión pública ascendió a S/ 222 millones, lo que representó un retroceso real de 9,3 por ciento respecto al mismo periodo del año previo.

CUADRO N° 1
AREQUIPA: OTROS INDICADORES DE ACTIVIDAD ECONÓMICA
 (Variación % respecto a similar mes del año anterior)

	Set.24	Oct.24	Nov.24	Dic.24	Ene.25	Feb.25
Producción industrial 1/	↓ -8,5	↓ -2,4	↓ -2,6	↓ -3,4	↑ 0,9	↑ 13,6
Despachos de cemento 1/	↓ -5,1	↓ -2,1	↓ -8,9	↓ -9,6	↓ -3,6	↓ -0,9
Crédito total 2/	↑ 1,9	↑ 3,0	↑ 4,8	↑ 5,5	↑ 5,1	-
Depósitos 2/	↑ 8,6	↑ 8,2	↑ 5,4	↑ 7,8	↑ 7,9	-
Inversión Pública 1/	↑ 11,7	↓ -38,6	↑ 7,8	↓ -24,2	↓ -17,2	↓ -3,3

1/ En términos reales.

2/ En términos nominales.

Fuente: BCRP – Sucursal Arequipa, SBS, SUNAT, PRODUCE y MEF.

I. ACTIVIDAD PRODUCTIVA

1. Actividad primaria

1.1 Sector agropecuario

- El **sector agropecuario** registró una contracción de 6,6 por ciento interanual en febrero, como resultado de la menor producción reportada en el subsector agrícola (-17,6 por ciento), ante las menores áreas cosechadas de productos orientados al mercado interno (-22,8 por ciento). En contraste, se registró mayor dinamismo en la producción destinada al mercado externo y la agroindustria (12,8 por ciento) y en el subsector pecuario (7,0 por ciento), lo que contrarrestó parcialmente el resultado final del sector. Entre enero y febrero, el sector acumuló una caída de 3,2 por ciento, debido a la menor actividad agrícola (-12,6 por ciento).

CUADRO N° 2
AREQUIPA: SECTOR AGROPECUARIO 1/
(Miles de toneladas)

Subsectores	Estructura Porcentual 2024 2/	Febrero				Enero - Febrero			
		2024	2025	Var. %	Contribución al crecimiento 3/	2024	2025	Var. %	Contribución al crecimiento 3/
SECTOR AGRÍCOLA	58,8			-17,6	-8,5			-12,6	-6,0
Orientada al mercado externo y agroindustria 2/	10,9			12,8	1,9			11,2	1,6
Alcachofa	2,3	1,9	2,2	17,4	0,3	3,7	4,4	21,0	0,4
Aji Paprika	2,3	0,0	0,7	-	-	0,0	0,7	-	-
Granada	0,3	2,0	3,2	57,2	0,9	2,4	3,6	52,5	0,5
Olivo	1,6	0,0	0,0	-	-	0,0	0,0	-	-
Orégano	0,4	0,1	0,0	-76,7	0,0	0,2	0,0	-77,5	0,0
Palta	1,8	0,4	0,4	-1,4	0,0	0,5	0,5	1,6	0,0
Quinua	0,3	0,0	0,3	5/	6,5	0,2	0,8	225,8	0,6
Vid	1,8	6,0	3,2	-46,9	-1,3	12,1	9,7	-19,8	-0,8
Orientada al mercado interno 2/	47,9			-22,8	-19,5			-16,7	-14,2
Ajo	2,9	0,1	0,0	-100,0	0,0	1,1	0,0	-100,0	0,0
Alfalfa	11,1	213,0	201,6	-5,3	-0,8	426,0	407,0	-4,5	-0,6
Arroz	9,3	17,6	5,5	-68,9	-1,9	17,6	5,5	-68,9	-0,9
Arveja grano verde	0,6	1,5	1,6	4,2	0,0	3,4	3,6	6,8	0,1
Cebolla	7,9	21,4	18,0	-15,9	-1,0	47,8	46,3	-3,2	-0,2
Frijol grano seco	0,4	0,0	0,0	-100,0	0,0	0,0	0,0	-100,0	0,0
Maíz chala	2,9	74,0	54,4	-26,5	-0,8	151,7	112,6	-25,7	-0,8
Maíz choclo	0,6	0,0	0,1	197,2	0,0	0,1	0,1	-39,3	0,0
Maíz amiláceo	0,4	0,0	0,0	-100,0	0,0	0,0	0,0	-57,7	0,0
Papa	6,1	19,0	16,4	-13,5	-0,6	37,9	35,7	-6,0	-0,3
Tomate	1,5	5,0	3,2	-36,4	-0,5	10,6	6,0	-43,7	-0,5
Trigo	0,1	0,0	0,0	-	-	0,0	0,0	-	-
Zanahoria	1,0	6,6	6,1	-7,8	-0,1	17,4	12,5	-28,2	-0,3
Zapallo	1,2	7,7	6,5	-14,5	-0,2	21,1	13,9	-34,0	-0,6
SECTOR PECUARIO	41,2			7,0	3,6			7,4	3,9
Carne de ave 4/	24,6	12,2	12,8	5,1	1,5	25,8	27,1	5,4	1,6
Carne de ovino 4/	0,2	0,1	0,1	-25,7	-0,1	0,3	0,2	-27,6	-0,1
Carne de porcino 4/	1,9	1,0	1,0	-5,8	-0,1	2,1	2,0	-2,1	0,0
Carne de vacuno 4/	0,9	0,4	0,4	-5,3	-0,1	0,9	0,9	-6,3	-0,1
Fibra Alpaca	0,1	0,0	0,0	18,8	0,1	0,1	0,1	5,9	0,0
Huevos	2,2	1,4	1,4	0,4	0,0	2,8	2,8	-0,2	0,0
Leche	11,1	25,3	29,5	16,3	2,4	53,6	62,9	17,3	2,7
SECTOR AGROPECUARIO	100,0			-6,6	-6,6			-3,2	-3,2

1/ Cifras preliminares.

2/ A precios de 2007.

3/ En base a la estructura de similar periodo de 2024.

4/ Peso Neto.

5/ Variación mayor a 1 000 por ciento.

Fuente: Ministerio de Agricultura y Riego y Gerencia Regional de Agricultura y Riego - Arequipa.

Elaboración: BCRP - Sucursal Arequipa. Departamento de Estudios Económicos.

- El resultado negativo en el **subsector agrícola** obedeció a las menores cosechas de productos orientados al mercado interno (-22,8 por ciento), de productos tales como el arroz (-68,9 por ciento), cebolla (-15,9 por ciento), alfalfa (-5,3 por ciento), papa (-13,5 por ciento) y tomate (-36,4 por ciento), entre los principales. En contraste, se registró una mayor producción de cultivos dirigidos al mercado externo y agroindustria (12,8 por ciento), como es el caso de la quinua, que reportó un crecimiento mayor a mil por ciento, granada (57,2 por ciento) y alcachofa (17,4 por ciento).

- Entre enero y febrero, la actividad agrícola se contrajo 12,6 por ciento, como resultado de la menor producción de cultivos orientados al mercado interno (-16,7 por ciento), principalmente por la contracción de la producción de arroz (-68,9 por ciento), maíz chala (-25,7 por ciento), alfalfa (-4,5 por ciento), zapallo (-34,0 por ciento), papa (-6,0 por ciento) y tomate (-43,7 por ciento), entre otros. Por el contrario, en el caso de los cultivos para el mercado externo y agroindustria, se registró un incremento de 11,2 por ciento, especialmente por el mayor volumen cosechado de quinua (225,8 por ciento), granada (52,5 por ciento), alcachofa (21,0 por ciento) y palta (1,6 por ciento).
- En febrero, el **subsector pecuario** reportó un crecimiento de 7,0 por ciento, por el mayor volumen producido de leche (16,3 por ciento), carne de ave (5,1 por ciento), fibra de alpaca (18,8 por ciento) y huevos (0,4 por ciento). Entre enero y febrero, el subsector pecuario acumuló una expansión de 7,4 por ciento, ante la mayor producción de leche (17,3 por ciento), carne de ave (5,4 por ciento) y fibra de alpaca (5,9 por ciento).
- En cuanto al avance **de siembras de la campaña actual (2024/2025)**, al cierre del mes de febrero, se registraron un total de 55 684 hectáreas instaladas, lo que representó una contracción de 2,9 por ciento respecto al mismo período de la campaña anterior (2023/2024). Dicho resultado se produjo por las menores áreas sembradas de cultivos transitorios (-2,6 por ciento), entre las que se registraron menores siembras de maíz chala (-16,4 por ciento), papa (-15,9 por ciento), tomate (-25,7 por ciento), zapallo (-13,8 por ciento), zanahoria (-9,3 por ciento), cebolla (-1,5 por ciento) y maíz choclo (-5,4 por ciento). De manera similar, se reportaron menores áreas sembradas de cultivos permanentes y semipermanentes (-6,3 por ciento), principalmente por la menor siembra de alcachofa (-39,4 por ciento), entre otros cultivos.

CUADRO N° 3
AREQUIPA: SUPERFICIE SEMBRADA 1/
(En hectáreas)

	Campaña agrícola 2/		Variación	
	2023/2024	2024/2025	Absoluta	Porcentual
Cultivos Transitorios	52 663	51 272	-1 391	-2,6
Ajo	444	1 044	600	135,1
Arroz	21 032	21 412	380	1,8
Arveja grano verde	1 218	1 260	42	3,4
Cebolla	4 082	4 020	-62	-1,5
Frijol grano seco	41	75	34	82,9
Haba grano verde	1 009	1 154	145	14,4
Maíz Amiláceo	2 413	2 532	119	4,9
Maíz chala	8 690	7 261	-1 429	-16,4
Maíz choclo	112	106	-6	-5,4
Papa	4 383	3 688	-695	-15,9
Quinua	425	548	123,0	28,9
Tomate	602	447	-155	-25,7
Zanahoria	1 097	995	-102	-9,3
Zapallo	1 018	878	-140	-13,8
Otros	6 097	5 852	-245	-4,0
Cultivos Permanentes y Semipermanentes	4 707	4 412	-295	-6,3
Alcachofa	1 301	789	-512	-39,4
Alfalfa	3 106	3 211	105	3,4
Caña de azúcar	0	5	4,9	-
Olivo	0	0	0,0	-
Palta	13	65	52	400,0
Vid	234	311	77	32,9
Otros	53	31	-22	-41,5
Total	57 370	55 684	-1 686	-2,9

1/ Cifras preliminares.

2/ De agosto a febrero.

Fuente: Gerencia Regional de Agricultura y Riego - Arequipa.

Elaboración: BCRP - Sucursal Arequipa. Departamento de Estudios Económicos.

1.2 Sector pesca

- El **sector pesca** creció 74,1 por ciento interanual en febrero, ante la mayor extracción de recursos hidrobiológicos destinados al consumo humano directo (40,2 por ciento), principalmente para la línea de fresco (68,5 por ciento) y congelado (25,9 por ciento). Las especies con mayor incremento de desembarque fueron tiburón azul, caballa, jurel, tollo y corvina, extraídas principalmente en los puertos de Matarani, Mollendo, Quilca y la Planchada. Asimismo, se registró extracción de anchoveta para el consumo industrial (26 mil TM), coadyuvando el resultado positivo del sector.
- En el primer bimestre del presente año, el sector pesca se expandió 27,6 por ciento con respecto a similar periodo del año previo, debido a los mayores volúmenes desembarcados de recursos marinos para el consumo humano directo (1,8 por ciento), destinados a la línea de fresco (25,6 por ciento) de ejemplares tales como tiburón azul, jurel, caballa, tollo, corvina, entre otras especies. Sumado a ello, se registró una mayor captura de anchoveta para el consumo humano indirecto (49,8 mil TM), en los principales puertos de la región, ante el inicio de la primera temporada de pesca en la zona sur del país desde el mes de enero.

CUADRO N° 4
AREQUIPA: SECTOR PESCA 1/
(En toneladas)

	Febrero			Enero - Febrero		
	2024	2025	Var. %	2024	2025	Var. %
Consumo Humano Directo	7 369	10 334	40,2	23 261	23 677	1,8
Fresco	4 805	8 095	68,5	14 223	17 871	25,6
Congelado	736	927	25,9	3 857	2 651	-31,3
Enlatado	1 828	1 312	-28,2	5 181	3 155	-39,1
Consumo Humano Indirecto	0	26 060	-	0	49 834	-
SECTOR PESCA 2/			74,1			27,6

1/ Cifras preliminares.

2/ A precios de 2007.

Fuente: Ministerio de la Producción – PRODUCE y Gerencia Regional de Arequipa.

Elaboración: BCRP - Sucursal Arequipa. Departamento de Estudios Económicos.

- En febrero, el **precio promedio internacional de la harina de pescado** alcanzó los US\$ 1 569 por tonelada, lo que significó una caída de 17,0 por ciento en el periodo comparativo interanual y un crecimiento de 0,8 por ciento en el periodo intermensual.

GRÁFICO N° 1
COTIZACIÓN INTERNACIONAL DE HARINA DE PESCADO
(Hamburgo - US\$/TM)

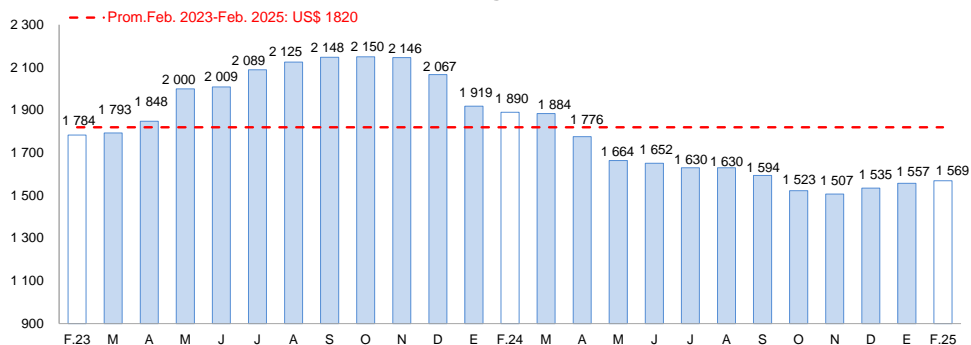

Fuente: Reuters y Bloomberg.

Elaboración: BCRP – Sucursal Arequipa. Departamento de Estudios Económicos

1.3 Sector minería

- En febrero, la **actividad minera** se contrajo 1,0 por ciento en el periodo interanual, como resultado de los menores volúmenes de producción de cobre (-15,6 por ciento), oro (-2,6 por ciento), zinc (-8,6 por ciento), plomo (-16,9 por ciento) y plata (-3,6 por ciento). En contraste, se registró un alza en la producción de molibdeno (75,8 por ciento), compensando parcialmente el resultado del sector. A nivel de regiones, Arequipa lideró la producción de molibdeno a nivel nacional con una participación de 29,7 por ciento; mientras que, se posicionó en el tercer lugar en la producción cuprífera y aurífera, al contribuir con el 13,6 por ciento y 21,3 por ciento del total nacional, respectivamente.
- Entre enero y febrero, el sector minería creció 5,2 por ciento con respecto al mismo periodo del año anterior, ante la mayor producción de molibdeno (92,5 por ciento). Por el contrario, se reportó una menor producción de cobre (-5,3 por ciento), oro (-0,1 por ciento), zinc (-5,3 por ciento), plomo (-21,5 por ciento) y plata (-17,1 por ciento). A nivel de regiones, Arequipa se ubicó en segundo lugar en la producción de oro y molibdeno, con una participación de 22,9 por ciento y 24,3 por ciento del total nacional, respectivamente; mientras que la región ocupó la tercera posición en la producción de cobre, con una participación de 14,7 por ciento.

CUADRO N° 5
AREQUIPA: SECTOR MINERÍA 1/
Unidades recuperables

(Variación % real respecto a similar periodo del año anterior)

Mineral	Estructura Porcentual 2024 2/	Febrero			Contribución al crecimiento 3/	Enero - Febrero			Contribución al crecimiento 3/
		2024	2025	Var. %		2024	2025	Var. %	
Cobre (TMF)	66,0	29 513	24 911	-15,6	-10,5	57 911	54 834	-5,3	-3,6
Oro (KGF)	14,2	1 660	1 616	-2,6	-0,4	3 584	3 581	-0,1	0,0
Plata (KGF)	1,1	6 530	6 296	-3,6	0,0	14 060	11 654	-17,1	-0,2
Plomo (TMF)	1,2	1 502	1 249	-16,9	-0,2	3 412	2 679	-21,5	-0,3
Zinc (TMF)	1,8	2 002	1 829	-8,6	-0,2	4 176	3 955	-5,3	-0,1
Molibdeno (TMF)	15,7	560	983	75,8	10,3	810	1 559	92,5	9,4
SECTOR MINERÍA 2/	100,0			-1,0	-1,0			5,2	5,2

1/ Cifras preliminares.

2/ A precios de 2007.

3/ En base a la estructura de similar periodo de 2024.

Fuente: Ministerio de Energía y Minas.

Elaboración: BCRP - Sucursal Arequipa. Departamento de Estudios Económicos.

GRÁFICO N° 2
AREQUIPA: VARIACIÓN DE LA PRODUCCIÓN MINERA
(Variación % real respecto a similar mes del año anterior)

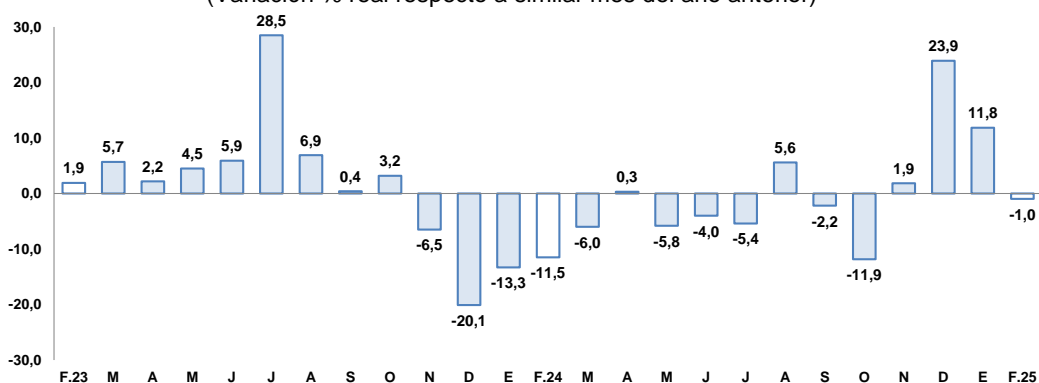

Fuente: Ministerio de Energía y Minas.

Elaboración: BCRP, Sucursal Arequipa, Departamento de Estudios Económicos.

- En el periodo acumulado a febrero, la **inversión minera** en la región totalizó US\$ 74,2 millones, lo que representó un avance de 26,1 por ciento con respecto al mismo periodo del año previo. Con ello, Arequipa se ubicó en la segunda posición de inversiones mineras en Perú, con una participación de 11,3 por ciento del total nacional. Este resultado se sustentó principalmente en la mayor ejecución de la Compañía minera Cerro Verde S.A.A. con una inversión acumulada de US\$ 43,7 millones, lo que se reflejó en un

crecimiento de 4,8 por ciento. El rubro con mayor crecimiento de la inversión de dicha empresa fue planta beneficio (34,8 por ciento).

- En febrero, la **cotización internacional de los principales metales** mostró una tendencia predominantemente al alza en el periodo intermensual. El precio del cobre (US\$/TM 9 312) registró un alza de 5,0 por ciento, ante la debilidad del dólar y una firme demanda china. El precio del oro (US\$/oz.tr. 2 896) incrementó 9,4 por ciento, como resultado de una demanda de activos de refugio ante la posible guerra comercial entre Estados Unidos y China. Del mismo modo, los precios de la plata (US\$/oz.tr.32) y el plomo (ϕUS\$/lb. 89) registraron incrementos de 5,8 y 1,9 por ciento, respectivamente. En contraste, el precio del zinc (ϕUS\$/lb. 129) retrocedió 0,6 por ciento.

2. Otros indicadores sectoriales

2.1 Sector manufactura

- En febrero, el **sector manufactura** de la región reportó un crecimiento de 13,6 por ciento respecto al período comparativo interanual, resultado explicado por el mayor dinamismo tanto de la actividad fabril primaria (25,0 por ciento) como del subsector fabril no primario (11,6 por ciento).
- La mayor actividad registrada en el subsector fabril primario fue explicada por la mayor producción de harina y aceite de pescado, así como de conservas y congelado de pescado (110,7 por ciento), lo que fue contrarrestado parcialmente por la menor producción de cobre (-12,2 por ciento). De otro lado, el mayor dinamismo registrado en el subsector fabril no primario se debió fundamentalmente a la mayor producción de bebidas no alcohólicas (99,7 por ciento) y, en menor medida, por la mayor fabricación de cemento (2,7 por ciento). En contraste, se registró una menor producción de hilaturas de fibras textiles (-14,9 por ciento), prendas de vestir (-63,1 por ciento), lácteos (-2,7 por ciento), y de cerveza y malta (-1,0 por ciento).

CUADRO N° 6
AREQUIPA: MANUFACTURA 1/
(Variación % real respecto a similar período del año anterior)

Ramas de actividad	Estructura Porcentual 2024 2/	Febrero		Enero - Febrero	
		Var.%	Contribución al crecimiento 3/	Var.%	Contribución al crecimiento 3/
MANUFACTURA PRIMARIA	15,5	25,0	4,1	18,6	3,2
Conservas y congelado pescado	0,4	110,7	1,2	12,6	0,1
Harina y aceite de pescado	0,5	n.a	-	n.a	-
Productos de cobre	14,5	-12,2	-1,4	-11,6	-1,4
MANUFACTURA NO PRIMARIA	84,5	11,6	9,7	4,9	4,1
Productos lácteos	9,9	-2,7	-0,2	15,0	1,5
Cerveza y malta	19,6	-1,0	-0,2	-0,6	-0,1
Bebidas no alcohólicas	11,3	99,7	21,1	42,9	7,1
Hilatura de fibras textiles	9,6	-14,9	-1,2	-10,5	-0,9
Prendas de vestir	0,8	-63,1	-0,3	-20,2	-0,2
Pintura, barnices y lacas	0,2	-20,1	0,0	-10,0	0,0
Cemento	33,0	2,7	0,7	-3,3	-0,9
SECTOR MANUFACTURA	100,0	13,6	13,6	7,1	7,1

1/ Cifras preliminares.

2/ A precios de 1994.

3/ En base a la estructura de similar período de 2024.

Fuente: PRODUCE y empresas industriales.

Elaboración: BCRP, Sucursal Arequipa. Departamento de Estudios Económicos.

- En el período acumulado entre enero y febrero, la actividad manufacturera regional acumuló una expansión de 7,1 por ciento respecto al mismo período del año anterior, como resultado de la mayor actividad primaria (18,6 por ciento) y no primaria (4,9 por ciento). En el primer caso, el resultado fue explicado por la mayor fabricación de harina

y aceite de pescado, así como de conservas y congelado pescado (12,6 por ciento), lo que fue atenuado parcialmente por la menor producción de cobre (-11,6 por ciento). En el segundo caso, el crecimiento fue consecuencia de la mayor fabricación de bebidas no alcohólicas (42,9 por ciento) y de productos lácteos (15,0 por ciento).

GRÁFICO N° 3
AREQUIPA: VARIACIÓN DE LA MANUFACTURA 1/
(Variación % real respecto a similar mes del año anterior)

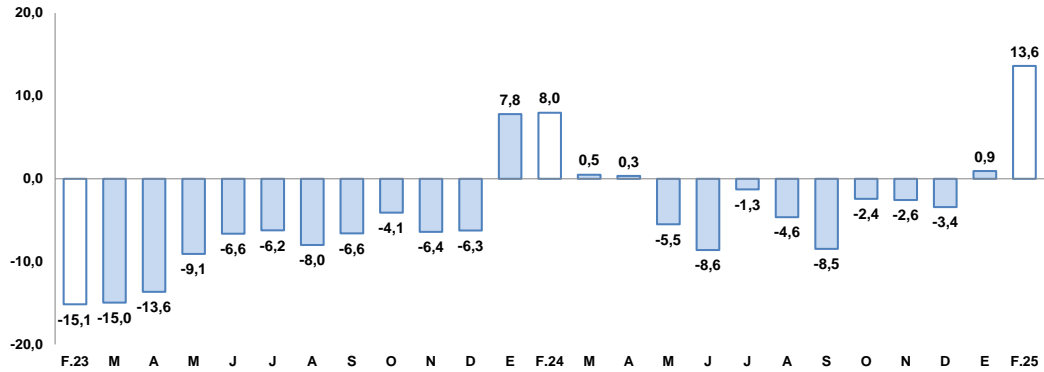

1/ Cifras preliminares

Fuente: BCRP, Sucursal de Arequipa. Con base a la información de PRODUCE y las empresas industriales.
Elaboración: BCRP, Sucursal Arequipa, Departamento de Estudios Económicos.

2.2 Sector construcción

- En febrero, los **despachos de cemento** orientados al mercado nacional reportaron una contracción de 0,9 por ciento frente a su comparativo interanual.
- Entre los meses de enero y febrero, los envíos de cemento al mercado nacional acumularon una caída de 2,3 por ciento, respecto al mismo periodo del año anterior.

GRAFICO N° 4
AREQUIPA: VARIACIÓN DEL SECTOR CONSTRUCCIÓN
(Variación % real respecto a similar mes del año anterior)

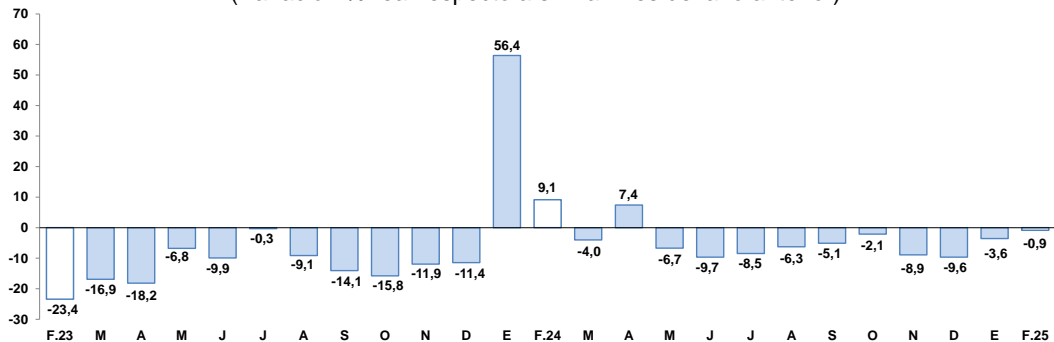

Fuente: Empresas industriales.

Elaboración: BCRP, Sucursal Arequipa, Departamento de Estudios Económicos.

II. CRÉDITOS Y DEPÓSITOS

1. Créditos

- El saldo de **créditos** en la región alcanzó a S/ 14 820 millones en enero, registrando un crecimiento de 5,1 por ciento interanual, lo que correspondió una caída mensual de 0,1 por ciento. Según el tipo de institución, la Banca Múltiple participó del 66,0 por ciento del total, lo que significó una expansión de 15,1 por ciento en sus colocaciones en términos interanuales;

las Cajas Municipales, participaron del 27,1 por ciento de las operaciones, las que crecieron en 7,1 por ciento; las Financieras participaron del 2,9 por ciento de las colocaciones y mostraron una caída de 67,6 por ciento; y las Cajas Rurales participaron del 0,6 por ciento del total y reportaron un incremento de 17,8 por ciento. De otro lado, el Banco de la Nación alcanzó una participación del 3,3 por ciento del total y registró un incremento de 12,7 por ciento; mientras que, Agrobanco representó el 0,2 por ciento de las colocaciones y sus operaciones reportaron un alza de 2,7 por ciento frente al comparativo interanual.

CUADRO N° 7
AREQUIPA: CREDITO DIRECTO
(Saldos en millones de soles)

	Estructura %	Saldo en millones de soles 1/		Tasa de crecimiento (%)		
		Ene-25	Dic-24	Ene-25	Mes	12 Meses
Banco de la Nación	3,3	480	483	0,5	12,7	
Agrobanco	0,2	25	26	4,2	2,7	
Banca Múltiple	66,0	8 967	9 782	9,1	15,1	
Financieras	2,9	1 282	426	-66,7	-67,6	
Cajas Municipales	27,1	3 986	4 009	0,6	7,1	
Cajas Rurales	0,6	93	93	0,7	17,8	
Empresas de Crédito	0,0	0	0	-	-100,0	
TOTAL	100,0	14 833	14 820	-0,1	5,1	
MN	91,6	13 582	13 570	-0,1	4,4	
ME	8,4	1 251	1 250	-0,1	14,0	
Coef. de Dolarización (%)		8,4	8,4			

1/ Los saldos en moneda extranjera se valúan al tipo de cambio constante de diciembre de 2024 (S/ 3,77).

Fuente: SBS y AFP.

Elaboración: BCRP, Sucursal Arequipa, Departamento de Estudios Económicos.

- Por **tipo de moneda**, los créditos en soles representaron el 91,6 por ciento del total, reportando un alza de 4,4 por ciento respecto al comparativo interanual; mientras que, las colocaciones en moneda extranjera reportaron un crecimiento de 14,0 por ciento. De esta manera, el **coeficiente de dolarización** alcanzó a 8,4 por ciento, situándose en 0,7 puntos porcentuales por encima del valor registrado en el mismo período del año anterior.

GRÁFICO N° 5
AREQUIPA: VARIACIÓN DEL CREDITO DIRECTO
(Var. % respecto a similar mes del año anterior)

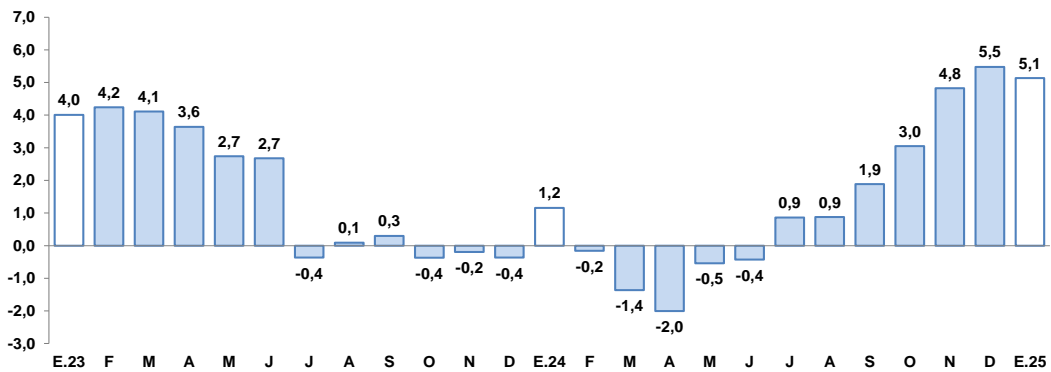

Fuente: Superintendencia de Banca, Seguros y AFPs.

Elaboración: BCRP, Sucursal Arequipa, Departamento de Estudios Económicos.

- De acuerdo con la **modalidad de crédito**, sin considerar al Banco de la Nación y Agrobanco, al término del mes de enero, los créditos orientados al sector empresarial en la región representaron el 63,8 por ciento del total de operaciones, registrando un crecimiento de 4,4 por ciento frente al período comparativo interanual; mientras que, el 36,2 por ciento restante de las colocaciones correspondieron a los créditos personales, los cuales registraron una caída de 3,4 por ciento respecto al mismo período del año anterior, ante el menor dinamismo de préstamos de consumo (-6,3 por ciento).

CUADRO N° 8
AREQUIPA: CREDITO DIRECTO POR TIPO 1/
(En porcentaje)

	Estructura %	Tasa de crecimiento (%)	
		Enero-2025	
		Ene-25	Mes
Empresarial	63,8	-0,1	4,4
Corporativo	8,1	-3,3	-
Grandes Empresas	5,2	3,0	-
Medianas Empresas	3,6	-4,5	-
Pequeñas Empresas	42,0	0,5	-
Microempresas	5,0	0,2	-
Personal	36,2	-0,3	-3,4
Consumo	22,1	-0,4	-6,3
Hipotecario	14,0	-0,1	1,4
Total	100,0	-0,1	4,9

1/ Sin considerar al Banco de la Nación y Agrobanco, con tipo de cambio fijo.

Fuente: SBS y AFP.

Elaboración: BCRP, Sucursal Arequipa, Departamento de Estudios Económicos.

- La **tasa de morosidad**, en el mes de enero, fue de 4,9 por ciento, situándose en 0,4 puntos porcentuales por debajo del mismo período del año anterior. De esta manera, las instituciones que registraron el mayor porcentaje de morosidad fueron Agrobanco (9,0 por ciento) y las Cajas Rurales de Ahorro y Crédito (8,1 por ciento). De otro lado, las Cajas Municipales (5,3 por ciento), la Banca Múltiple (4,8 por ciento), las Empresas Financieras (4,6 por ciento), y el Banco de la Nación (1,4 por ciento) registraron las menores tasas de morosidad.

2. Depósitos

- Al cierre de enero, los **depósitos** en la región alcanzaron a S/ 18 730 millones, registrando un incremento de 7,9 por ciento interanual, lo que correspondió a una tasa de crecimiento de 1,2 por ciento mensual. Según su estructura, la Banca Múltiple capturó el 61,6 por ciento de las operaciones y reportó un crecimiento de 14,3 por ciento; las Cajas Municipales participaron del 29,9 por ciento de los depósitos y sus saldos se expandieron en 6,4 por ciento; las Financieras participaron del 1,2 por ciento del total y registraron una caída de 62,4 por ciento; y las Cajas Rurales participaron del 0,3 por ciento de las colocaciones y evidenciaron un crecimiento de 5,4 por ciento. Finalmente, el Banco de la Nación participó del 6,9 por ciento restante de las operaciones, y sus saldos registraron una caída de 2,0 por ciento en términos interanuales.

CUADRO N° 9
AREQUIPA: DEPÓSITOS
(Saldos en millones de soles)

	Estructura %	Saldo en millones de soles con TCF ^{1/}		Tasa de crecimiento (%)		
		Ene-25	Dic-24	Ene-25	Mes	12 Meses
		Banco de la Nación	6,9	1 267	1 302	2,7
Banca Múltiple	61,6	10 932	11 542	5,6	14,3	
Financieras	1,2	695	232	-66,6	-62,4	
Cajas Municipales	29,9	5 566	5 605	0,7	6,4	
Cajas Rurales	0,3	49	49	-0,1	5,4	
TOTAL	100,0	18 509	18 730	1,2	7,9	
Vista	18,4	3 214	3 449	7,3	13,0	
Ahorro	45,8	8 596	8 584	-0,1	17,6	
A plazo	35,8	6 699	6 696	-0,1	-4,3	
MN	76,9	14 363	14 408	0,3	8,0	
ME	23,1	4 146	4 322	4,2	7,8	
Coef. de Dolarización (%)		22,4	23,1			

1/ Los saldos en moneda extranjera se valúan al tipo de cambio constante de diciembre de 2024 (S/ 3,77).

Fuente: SBS y AFP

Elaboración: BCRP, Sucursal Arequipa, Departamento de Estudios Económicos.

- De acuerdo con el **tipo de moneda**, el 76,9 por ciento de las operaciones fueron realizadas en moneda nacional, lo que representó un crecimiento de 8,0 por ciento en términos interanuales; en tanto que, las operaciones en moneda extranjera reportaron un alza de 7,8 por ciento. De esta manera, el **coeficiente de dolarización** alcanzó a 23,1 por ciento, situándose en un nivel similar al valor registrado en el mismo período del año anterior.

GRÁFICO N° 6
AREQUIPA: VARIACIÓN DE LOS DEPÓSITOS
(Var. % respecto a similar mes del año anterior)

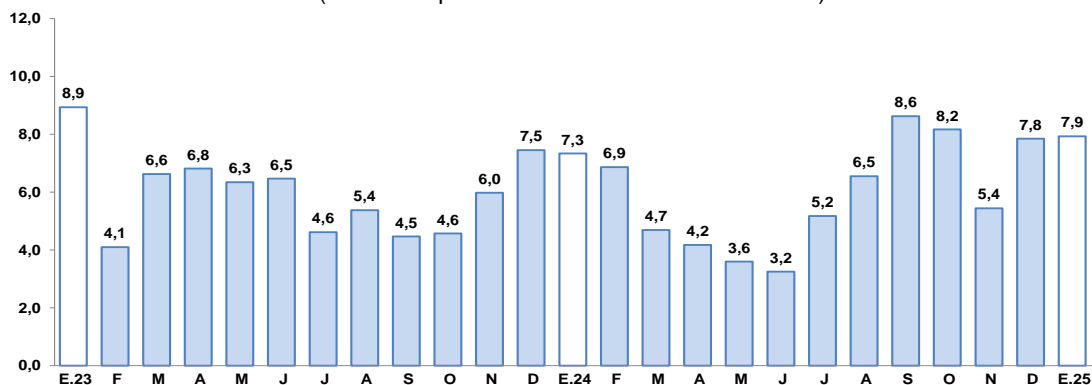

Fuente: Superintendencia de Banca, Seguros y AFP.

Elaboración: BCRP, Sucursal Arequipa, Departamento de Estudios Económicos.

- Según la **modalidad de captación**, los depósitos de ahorro participaron del 45,8 por ciento del total de operaciones y reportaron un crecimiento de 17,6 por ciento; seguidos por los depósitos a plazo, que representaron el 35,8 por ciento del total y registraron una caída de 4,3 por ciento términos interanuales; en tanto que, los depósitos a la vista capturaron el 18,4 por ciento restante y evidenciaron un incremento de 13,0 por ciento.
- El coeficiente de **colocaciones/depósitos**, en el mes de enero, alcanzó a 0,79, situándose por debajo del valor registrado en el mismo período del año anterior (0,81).

III. EJECUCIÓN DEL PRESUPUESTO DE GASTOS DEL GOBIERNO GENERAL

1. Ejecución del gasto corriente no financiero

- El **gasto corriente** sumó S/ 377 millones, lo que significó una caída real de 11,4 por ciento interanual en febrero, ante el menor gasto del Gobierno nacional (-21,8 por ciento) y Gobierno regional (-6,0 por ciento). En contraste, se reportó un alza del gasto de los Gobiernos locales (9,4 por ciento).
- Entre enero y febrero, el **gasto corriente** ascendió a S/ 772 millones, lo que representó una contracción real de 2,0 por ciento respecto al mismo periodo del año anterior, producto del menor gasto del Gobierno regional (-4,1 por ciento) y Gobierno nacional (-2,8 por ciento); resultado compensado parcialmente por el alza del gasto de los Gobiernos locales (7,2 por ciento).
- En febrero, la **inversión pública** (formación bruta de capital) totalizó S/ 134 millones, representando una contracción real de 3,3 por ciento en el periodo interanual, debido a la menor ejecución del Gobierno regional (-28,1 por ciento) y de los Gobiernos locales (-11,8 por ciento); sin embargo, la ejecución del Gobierno nacional creció 190,7 por ciento, contrarrestando parcialmente el resultado final.

CUADRO N° 10
AREQUIPA: EJECUCION DEL GASTO CORRIENTE NO FINANCIERO 1/ 2/
(Millones de soles)

	Febrero			Enero - Febrero		
	2024	2025	Var.% real	2024	2025	Var.% real
I. GASTOS CORRIENTES	420	377	-11,4	775	772	-2,0
Gobierno nacional	204	162	-21,8	332	328	-2,8
Gobierno regional	155	148	-6,0	335	326	-4,1
Gobiernos locales	61	68	9,4	109	118	7,2
Remuneraciones	229	234	1,0	494	511	1,9
Gobierno nacional	70	76	5,9	148	158	4,8
Gobierno regional	130	126	-4,1	285	285	-1,4
Gobiernos locales	29	33	11,8	60	68	10,2
Bienes y Servicios	64	59	-9,6	93	85	-9,6
Gobierno nacional	23	19	-18,8	32	30	-9,4
Gobierno regional	11	7	-36,9	19	9	-50,9
Gobiernos locales	30	33	7,3	42	47	8,4
Transferencias 1/	127	84	-34,7	188	176	-8,2
Gobierno nacional	110	67	-40,0	151	140	-8,9
Gobierno regional	14	14	-0,2	31	32	-0,5
Gobiernos locales	2	3	7,2	6	4	-32,2
II. FORMACIÓN BRUTA DE CAPITAL	137	134	-3,3	241	222	-9,3
Gobierno nacional	9	26	190,7	17	53	210,3
Gobierno regional	37	27	-28,1	92	41	-55,8
Gobiernos locales	91	81	-11,8	133	128	-4,9
III OTROS GASTOS DE CAPITAL 2/	0	0	322,4	17	2	-89,4
GASTO NO FINANCIERO TOTAL (I+II+III)	557	512	-9,4	1 034	997	-5,1
Gobierno nacional	213	188	-13,0	348	380	7,5
Gobierno regional	192	175	-10,3	444	368	-18,5
Gobiernos locales	152	149	-3,3	242	249	1,3

1/ Información actualizada al 28 de febrero de 2025.

2/ Comprende el gasto en remuneraciones, bienes y servicios y pensiones.

Fuente: MEF.

Elaboración: BCRP, Sucursal Arequipa. Departamento de Estudios Económicos.

- En el periodo acumulado a febrero, la **inversión pública** (formación bruta de capital) ascendió a S/ 222 millones, lo que representó un retroceso real de 9,3 por ciento respecto al mismo periodo del año previo, debido a la menor ejecución del Gobierno regional (-55,8 por ciento) y Gobiernos locales (-4,9 por ciento); no obstante, el Gobierno nacional registró un incremento de 210,3 por ciento, atenuando parcialmente el resultado final de la inversión.
- De esta manera, el **avance de la inversión pública**, al cierre de febrero, fue de 8,4 por ciento del PIM, como resultado de la ejecución de 12,1 por ciento del Gobierno nacional, el avance de 5,3 por ciento del Gobierno regional, y de la ejecución de los Gobiernos locales que alcanzó el 9,0 por ciento.

GRAFICO N° 7
AREQUIPA: VARIACIÓN DE LA INVERSIÓN PÚBLICA
(Variación % real)

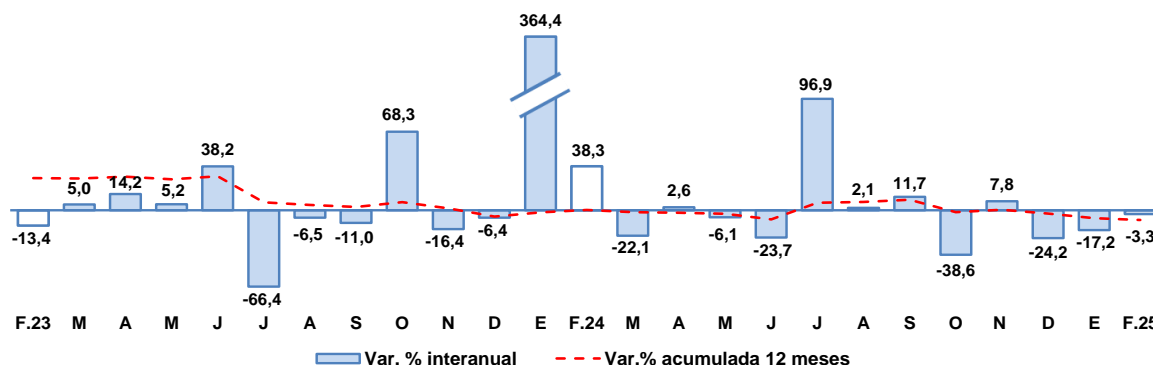

Fuente: MEF.

Elaboración: BCRP, Sucursal Arequipa, Departamento de Estudios Económicos

- En febrero, los principales proyectos ejecutados fueron:

Por el **Gobierno nacional**:

- Mejoramiento y ampliación del servicio de limpieza pública para las ciudades de los distritos de Alto Selva Alegre, Cayma, Cerro Colorado, Characato, Jacobo Hunter, José Luis Bustamante y Rivero, La Joya, Mariano Melgar, Miraflores, Paucarpata, Sabandía, Sachaca, Socabaya, Tiabaya, Uchumayo, Yanahuara, Yura y el distrito de Arequipa - provincia de Arequipa; por un monto de S/ 5,9 millones.
- Ampliación y mejoramiento de los servicios de agua potable y saneamiento del distrito de Chala, provincia de Caravelí; por S/ 5,2 millones.
- Creación de los sistemas de agua potable dependientes del reservorio N-39 y alcantarillado sanitario del distrito de Cerro Colorado, provincia de Arequipa; con un monto de S/ 4,2 millones.
- Creación de los sistemas de agua potable dependientes del reservorio N-31 y alcantarillado sanitario del distrito de Cerro Colorado, provincia de Arequipa; por un monto de S/ 4,0 millones.
- Mejoramiento del servicio de recarga hídrica y aprovechamiento de agua de lluvia en 14 departamentos; con una inversión de S/ 3,1 millones.

En el **Gobierno regional**:

- Construcción de la vía regional Arequipa - La Joya, en las progresivas km 0+00 al km 24+540, distritos de Cerro Colorado - La Joya; por un monto de S/ 3,6 millones.
- Mejoramiento de los servicios de salud del Centro de Salud Cabanaconde - distrito de Cabanaconde - provincia de Caylloma; por S/ 1,6 millones.
- Mejoramiento del servicio de la transitabilidad vehicular y peatonal en los sectores de Inclán, Las Tres Cruces, Miramar y Alto Las Cruces, distrito de Mollendo, provincia de Islay; con un monto de S/ 1,3 millones.
- Mejoramiento de la infraestructura vehicular y peatonal en el sector 1 del Asentamiento Urbano Municipal Horacio Zeballos Gámez, distrito de Socabaya, provincia de Arequipa; por un monto de S/ 1,1 millones.

- Mejoramiento del servicio de transitabilidad vehicular y peatonal en la Asociación de Vivienda Cerrito de Huacsapata, zona A, distrito de Paucarpata, provincia de Arequipa; con S/ 878,5 mil.

En los **Gobiernos locales**:

- Mejoramiento del Complejo Deportivo Municipal Tiabaya, distrito de Tiabaya, provincia de Arequipa; por un monto de S/ 3,8 millones.
- Mejoramiento del servicio de transitabilidad vehicular y peatonal en el sector C zona 3 y en las calles D, F, G, H, 39, 41 y 42 del sector B zona 4 de la Asociación Urbanizadora Ciudad de Dios, distrito de Yura, provincia de Arequipa; con un monto de S/ 3,7 millones.
- Mejoramiento de los servicios de seguridad ciudadana en el distrito de Tiabaya, provincia de Arequipa; con un monto de S/ 2,1 millones.
- Creación del servicio de movilidad urbana en las vías locales de la Asociación de Vivienda Sector 1 en el centro poblado módulo A de Ciudad Majes, distrito de Majes, provincia de Caylloma; por un total de S/ 2,0 millones.
- Mejoramiento del servicio de movilidad urbana en Av. San Jerónimo, distrito y provincia de Arequipa; con una inversión de S/ 1,6 millones.

IV. ANEXOS



ANEXO 1

AREQUIPA: PRODUCCIÓN AGROPECUARIA 1/
(Toneladas métricas)

PRODUCTOS	2024												2025		PRODUCTOS
	FEB	MAR	ABR	MAY	JUN	JUL	AGO	SET	OCT	NOV	DIC	ENE	FEB		
AGRICOLA															AGRICOLA
Ají páprika	0	42	1 054	1 594	2 679	2 997	849	0	0	0	0	0	699	Ají páprika	
Ajo	104	0	85	1 962	167	315	3 142	8 075	15 426	21 661	16 105	0	0	Ajo	
Alcachofa	1 860	1 696	1 897	2 903	4 287	5 300	5 190	4 324	2 730	3 466	3 068	2 237	2 183	Alcachofa	
Alfalfa	213 003	216 225	209 812	203 095	197 518	177 804	177 883	173 402	197 184	192 690	186 998	205 319	201 640	Alfalfa	
Arroz	17 596	141 902	72 084	41 370	10 920	0	0	0	0	0	0	0	5 464	Arroz	
Arveja grano verde	1 515	1 249	984	995	1 347	1 476	1 104	1 183	1 166	1 735	1 680	2 030	1 579	Arveja grano verde	
Cebolla	21 436	16 674	30 174	31 656	51 439	58 947	29 848	11 667	26 177	34 880	19 126	28 283	18 022	Cebolla	
Frijol grano seco	3	2	11	55	694	1 316	1 794	942	49	4	4	0	0	Frijol grano seco	
Granada	2 030	2 184	472	0	0	0	1 050	1 036	0	560	240	434	3 190	Granada	
Maíz amiláceo	14	79	708	3 939	2 893	47	21	35	11	33	0	6	0	Maíz amiláceo	
Maíz chala	74 035	71 477	70 454	72 942	66 586	58 593	59 089	48 759	54 922	55 952	51 125	58 265	54 384	Maíz chala	
Maíz choclo	17	879	738	0	0	329	4 090	16 588	4 367	0	0	0	51	Maíz choclo	
Olivo	0	80	5 520	9 000	3 000	700	10	0	0	0	0	0	0	Olivo	
Orégano	72	123	280	246	249	106	128	190	265	88	99	25	17	Orégano	
Palto	431	8 606	11 420	9 593	4 648	900	6	654	454	234	8	85	425	Palto	
Papa	18 992	15 123	19 111	15 659	13 263	17 672	38 969	68 070	31 066	58 428	18 150	19 235	16 432	Papa	
Quinua	12	32	86	94	110	60	769	1 934	1 739	1 395	510	461	327	Quinua	
Tomate	4 961	3 638	2 540	4 181	5 217	5 547	6 780	4 144	4 727	2 939	2 658	2 823	3 157	Tomate	
Trigo	0	16	0	4	97	44	18	75	882	532	0	0	0	Trigo	
Vid	5 968	3 421	594	381	486	1 000	756	756	2 507	1 790	7 771	6 500	3 170	Vid	
Zanahoria	6 566	6 473	4 253	4 766	4 691	5 774	6 881	5 727	4 023	8 950	8 397	6 469	6 054	Zanahoria	
Zapallo	7 658	6 036	4 834	5 465	7 594	6 877	1 599	2 728	792	3 915	8 569	7 395	6 548	Zapallo	
Otros Agrícolas														Otros Agrícolas	
Avena forrajera	492	655	2 503	2 957	2 899	879	91	0	13	118	152	235	234	Avena forrajera	
Caña de azúcar	5 086	667	5 346	5 662	4 764	6 888	5 361	5 762	5 662	5 962	4 707	6 154	4 434	Caña de azúcar	
Caña de azúcar (Alcohol)	250	209	124	165	247	166	122	167	224	149	201	214	253	Caña de azúcar (Alcohol)	
Cebada forrajera	406	500	1 048	1 534	2 304	540	240	103	36	280	433	594	446	Cebada forrajera	
Frijol Vainita	678	519	695	714	506	700	815	843	758	592	665	970	636	Frijol Vainita	
Haba grano verde	1 806	1 172	605	535	442	427	335	286	328	1 139	1 078	3 711	2 322	Haba grano verde	
Kiwicha	12	11	0	37	15	0	0	0	0	0	0	0	0	Kiwicha	
Maíz amarillo duro	0	0	17	19	16	0	50	48	150	50	114	0	0	Maíz amarillo duro	
Maíz morado	175	268	239	109	4	8	152	151	88	26	0	0	31	Maíz morado	
Tuna	581	1 423	1 168	1 718	240	0	0	0	0	0	0	191	659	Tuna	
PECUARIO														PECUARIO	
Carne de ave 2/	12 200	12 537	13 875	14 106	13 736	15 347	14 270	13 602	13 403	12 808	13 008	14 324	12 819	Carne de ave 2/	
Carne de ovino 2/	142	139	133	132	126	125	121	115	114	111	112	106	106	Carne de ovino 2/	
Carne de porcino 2/	1 034	1 029	1 056	1 103	1 097	1 186	1 171	1 148	1 168	1 137	1 179	1 055	975	Carne de porcino 2/	
Carne de vacuno 2/	440	423	423	439	428	443	427	429	436	421	476	444	417	Carne de vacuno 2/	
Carne de caprino 2/	10	9	8	8	8	8	8	7	7	7	7	10	9	Carne de caprino 2/	
Carne de alpaca 2/	91	96	98	99	106	106	106	103	102	102	105	105	107	Carne de alpaca 2/	
Carne de llama 2/	39	33	31	30	29	29	28	28	28	27	28	31	33	Carne de llama 2/	
Huevo	1 390	1 388	1 430	1 445	1 480	1 440	1 438	1 440	1 462	1 621	1 538	1 430	1 395	Huevo	
Leche	25 332	27 315	26 975	26 423	27 670	28 662	28 755	27 666	28 762	27 687	28 514	33 412	29 467	Leche	
Otros Pecuarios														Otros Pecuarios	
Lana	21	18	0	0	0	0	0	0	0	0	6	13	13	Lana	
Fibra de alpaca	36	43	0	0	0	0	0	0	0	0	18	36	42	Fibra de alpaca	
Fibra de llama	9	13	0	0	0	0	0	0	0	0	6	8	11	Fibra de llama	

1/ Cifras preliminares

2/ Peso Neto.

Fuente: Ministerio de Agricultura y Gerencia Regional de Agricultura y Riego - Arequipa.

Elaboración: BCRP - Sucursal Arequipa. Departamento de Estudios Económicos.



ANEXO 2

AREQUIPA: EXTRACCIÓN DE ESPECIES HIDROBIOLÓGICAS 1/
(Toneladas métricas)

ESPECIES	2024											2025		ESPECIES
	FEB	MAR	ABR	MAY	JUN	JUL	AGO	SET	OCT	NOV	DIC	ENE	FEB	
CHD 2/	7 369	6 212	14 298	13 173	13 089	18 694	22 832	3 959	4 869	1 392	6 579	13 343	10 334	CHD 2/
1. Fresco	4 805	5 084	10 387	9 233	7 828	13 097	16 173	3 679	4 261	1 138	4 869	9 775	8 095	1. Fresco
2. Congelado	736	295	2 019	1 941	4 354	2 549	3 402	118	145	38	737	1 724	927	2. Congelado
3. Enlatado	1 828	833	1 892	1 998	908	3 049	3 257	162	463	216	973	1 843	1 312	3. Enlatado
CHI 3/	0	0	0	0	9 279	27 438	71	0	0	0	0	23 774	26 060	CHI 3/

1/ Cifras preliminares

2/ Consumo Humano Directo

3/ Consumo Humano Indirecto

Fuente: Ministerio de la Producción – PRODUCE y Gerencia Regional de Arequipa.

Elaboración: BCRP - Sucursal Arequipa. Departamento de Estudios Económicos.



ANEXO 3

**AREQUIPA: PRODUCCIÓN MINERA 1/
(unidades recuperables)**

PRODUCTOS	2024											2025		PRODUCTOS	
	FEB	MAR	ABR	MAY	JUN	JUL	AGO	SET	OCT	NOV	DIC	ENE	FEB		
MINERÍA METÁLICA															MINERÍA METÁLICA
Cobre (TMF)	29 513	36 123	32 987	32 917	34 130	35 172	35 489	31 242	31 407	30 862	34 135	29 923	24 911	Cobre (TMF)	
Oro (KGF)	1 660	1 741	1 702	1 793	1 663	1 793	1 887	1 897	1 856	1 684	1 870	1 965	1 616	Oro (KGF)	
Plata (KGF)	6 530	9 783	7 303	8 995	8 439	8 112	9 877	8 023	6 916	7 642	7 184	5 358	6 296	Plata (KGF)	
Plomo (TMF)	1 502	1 823	2 020	1 850	1 766	1 904	1 705	1 664	1 672	1 708	1 726	1 430	1 249	Plomo (TMF)	
Zinc (TMF)	2 002	2 104	2 542	2 309	1 935	2 336	1 868	2 277	2 146	2 310	2 441	2 126	1 829	Zinc (TMF)	
Molibdeno (TMF)	560	618	911	757	923	885	681	954	469	731	1 041	575	983	Molibdeno (TMF)	

1/ Cifras preliminares

Fuente: Ministerio de Energía y Minas

Elaboración: BCRP - Sucursal Arequipa. Departamento de Estudios Económicos.



ANEXO 4

AREQUIPA: ÍNDICE DE PRODUCCIÓN MANUFACTURERA 1/
(Índice 1994=100,0)

DESCRIPCIÓN	2024											2025		DESCRIPCIÓN
	FEB	MAR	ABR	MAY	JUN	JUL	AGO	SET	OCT	NOV	DIC	ENE	FEB	
MANUFACTURA PRIMARIA	112,1	112,6	116,0	127,5	134,6	162,3	118,4	110,4	115,8	109,6	115,6	146,4	140,1	MANUFACTURA PRIMARIA
Conservas y Cong. De pescado	471,1	500,2	499,4	331,1	309,6	3,6	0,0	0,0	0,0	319,9	471,3	614,3	992,7	Conservas y Cong. De pescado
Harina y Aceite de pescado	0,0	0,0	0,0	0,0	30,2	91,9	0,2	0,0	0,0	0,0	0,0	84,2	90,7	Harina y Aceite de pescado
Productos de cobre	181,7	182,0	187,8	210,1	202,0	212,2	199,8	186,5	195,7	179,9	187,7	180,7	159,6	Productos de cobre
MANUFACTURA NO PRIMARIA	261,2	272,8	262,0	276,3	251,8	260,2	286,9	286,6	295,1	285,1	279,1	268,4	291,4	MANUFACTURA NO PRIMARIA
Productos lácteos	71,7	75,7	74,4	74,8	72,5	75,3	83,5	77,9	56,8	79,2	74,8	78,9	69,7	Productos lácteos
Cerveza y malta	292,4	290,5	235,4	297,2	228,0	266,4	279,5	323,1	315,9	313,3	297,3	295,1	289,4	Cerveza y malta
Bebidas No alcohólicas	1 219,9	1 088,2	1 157,3	1 160,3	1 036,0	975,2	1242,1	1163,5	1378,8	1379,1	1359,8	1244,9	2436,2	Bebidas No alcohólicas
Hilatura de fibras textiles	292,2	303,9	332,2	318,6	292,7	268,0	260,5	236,5	305,2	273,7	236,1	287,7	248,6	Hilatura de fibras textiles
Prendas de vestir	66,0	32,7	40,5	36,1	44,4	57,6	38,6	24,5	30,4	24,1	58,8	68,3	24,4	Prendas de vestir
Pintura, barnices y lacas	76,4	72,5	106,6	68,4	65,9	86,9	82,2	50,4	86,7	69,7	95,7	133,6	61,1	Pintura, barnices y lacas
Cemento	777,2	901,3	866,0	891,4	875,4	893,6	1014,5	1003,1	1043,1	912,0	927,9	798,3	798,2	Cemento
TOTAL	217,8	226,1	219,5	233,0	217,7	231,7	237,8	235,3	242,9	234,0	231,5	232,9	247,4	TOTAL

1/ Cifras preliminares

Fuente: Empresas Industriales

Elaboración: BCRP, Sucursal Arequipa. Departamento de Estudios Económicos



ANEXO 5

AREQUIPA: ÍNDICE DE PRODUCCIÓN MANUFACTURERA 1/
(Variación porcentual)

DESCRIPCIÓN	2024											2025		DESCRIPCIÓN
	FEB	MAR	ABR	MAY	JUN	JUL	AGO	SET	OCT	NOV	DIC	ENE	FEB	
MANUFACTURA PRIMARIA	-33,3	-36,0	-23,9	-16,4	-9,0	12,1	-27,1	-32,5	-24,2	-20,1	-22,0	13,0	25,0	MANUFACTURA PRIMARIA
Conservas y Cong. De pescado	-67,5	-57,9	-53,4	-61,7	-63,5	2,7	-100,0	0,0	0,0	-48,1	-58,0	-35,8	110,7	Conservas y Cong. De pescado
Harina y Aceite de pescado	-100,0	0,0	0,0	-100,0	0,0	0,0	-31,1	0,0	0,0	0,0	-100,0	0,0	0,0	Harina y Aceite de pescado
Productos de cobre	-30,0	-34,4	-21,8	-12,5	-14,4	-13,1	-27,1	-32,5	-24,2	-18,8	-18,6	-11,1	-12,2	Productos de cobre
MANUFACTURA NO PRIMARIA	21,1	11,2	6,5	-3,1	-8,5	-4,2	0,6	-3,0	2,3	0,9	0,6	-1,4	11,6	MANUFACTURA NO PRIMARIA
Productos lácteos	31,6	74,1	49,6	0,0	-4,4	9,6	46,6	0,0	13,8	36,2	4,8	37,0	-2,7	Productos lácteos
Cerveza y malta	44,2	12,9	14,3	4,5	-14,2	16,1	-13,6	6,5	-1,7	-0,7	20,8	-0,2	-1,0	Cerveza y malta
Bebidas No alcohólicas	16,1	-11,3	4,8	3,7	2,4	-4,8	8,0	-2,0	15,1	2,7	-3,5	-8,2	99,7	Bebidas No alcohólicas
Hilatura de fibras textiles	18,6	3,6	6,1	-1,2	-14,9	-3,0	-10,2	-17,0	8,9	8,5	-6,5	-6,4	-14,9	Hilatura de fibras textiles
Prendas de vestir	-12,1	-50,7	-40,5	-26,1	-8,4	9,2	-36,7	-50,1	-33,1	-36,1	-3,2	36,5	-63,1	Prendas de vestir
Pintura, barnices y lacas	-21,7	-36,0	79,8	-24,1	-35,5	18,3	-21,3	-45,0	33,6	-37,7	11,5	-3,2	-20,1	Pintura, barnices y lacas
Cemento	12,8	11,5	-4,4	-10,1	-7,4	-16,5	1,6	-4,3	-2,2	-7,4	-6,7	-8,6	2,7	Cemento
TOTAL	8,0	0,5	0,3	-5,5	-8,6	-1,3	-4,6	-8,5	-2,4	-2,6	-3,4	0,9	13,6	TOTAL

1/ Cifras preliminares

Fuente: Empresas Industriales.

Elaboración: BCRP - Sucursal Arequipa. Departamento de Estudios Económicos.

ANEXO 6

**AREQUIPA: IMPORTACIONES POR EL PUERTO DE MATARANI 1/
(Valor FOB - Millones de US\$)**

DESCRIPCIÓN	2024											2025		DESCRIPCIÓN
	FEB	MAR	ABR	MAY	JUN	JUL	AGO	SET	OCT	NOV	DIC	ENE	FEB	
I. BIENES DE CONSUMO	0,4	0,6	0,9	0,5	2,7	0,9	0,2	0,0	0,0	0,1	0,3	0,5	0,3	I. BIENES DE CONSUMO
Bienes de Consumo no Duradero	0,3	0,6	0,8	0,4	2,7	0,8	0,1	0,0	0,0	0,1	0,3	0,5	0,3	Bienes de Consumo no Duradero
Bienes de Consumo Duradero	0,1	0,1	0,0	0,1	0,0	0,1	0,1	0,0	0,0	0,0	0,0	0,0	0,0	Bienes de Consumo Duradero
II. INSUMOS	114,3	95,4	117,2	145,2	100,1	130,8	117,1	127,1	133,7	113,8	141,2	152,7	120,6	II. INSUMOS
Combustibles, Lubricantes y Conexos	59,4	50,0	74,2	108,5	71,8	82,3	72,2	88,2	90,6	76,0	91,1	114,2	75,8	Combustibles, Lubricantes y Conexos
Materias Primas para la Agricultura	21,2	18,6	6,0	1,9	5,0	9,5	22,9	5,2	8,2	3,9	12,3	12,1	2,6	Materias Primas para la Agricultura
Materias Primas para la Industria	33,7	26,8	37,1	34,8	23,3	38,9	22,1	33,8	34,9	34,0	37,9	26,4	42,2	Materias Primas para la Industria
III. BIENES DE CAPITAL	3,9	16,9	12,7	12,5	3,7	28,8	7,9	19,5	18,4	18,5	13,4	13,8	15,9	III. BIENES DE CAPITAL
Materiales de Construcción	3,4	0,2	0,3	0,2	0,1	1,3	0,0	2,6	1,2	2,4	2,1	0,0	0,0	Materiales de Construcción
Bienes de Capital para la Agricultura	0,0	0,3	0,4	0,0	0,2	0,0	0,0	1,7	0,0	0,0	0,0	0,2	0,0	Bienes de Capital para la Agricultura
Bienes de Capital para la Industria	0,1	14,4	5,6	12,3	2,9	26,5	7,7	3,9	16,5	15,9	11,2	13,3	5,6	Bienes de Capital para la Industria
Equipos de Transporte	0,4	2,1	6,5	0,1	0,5	1,0	0,2	11,4	0,7	0,2	0,0	0,3	10,2	Equipos de Transporte
TOTAL	118,6	112,9	130,8	158,2	106,5	160,5	125,3	146,6	152,1	132,4	155,0	166,9	136,8	TOTAL

1/ Cifras preliminares

Fuente: SUNAT

Elaboración: BCRP - Sucursal Arequipa. Departamento de Estudios Económicos.



ANEXO 7

AREQUIPA: ESTRUCTURA DE IMPORTACIONES POR PRINCIPALES PAÍSES DE ORIGEN
ENERO - FEBRERO
 (Valor FOB - Millones de US\$)

País	Principales Productos	% del Total	Valor FOB acumulado	Estructura % por país
Estados Unidos		69,5	211,2	100,0%
	Diesel B5, con un contenido de azufre <= 50 ppm		93,6	44,3%
	Diesel 2		64,6	30,6%
	Los demás aceites crudos de petróleo		16,4	7,8%
	Los demás aceites de		11,7	5,5%
	Volquetes automotores		9,9	4,7%
	Autopropulsadas		4,5	2,1%
	Demás partes destinadas a las máquinas (grúas)		3,3	1,6%
	Sulfhidrato de sodio		2,7	1,3%
	Abonos, con un porcentaje de nitrógeno superior o igual a 45%		1,4	0,7%
	Otros		3,1	1,5%
Uruguay		6,6	20,1	100,0%
	Maíz duro amarillo		12,5	62,4%
	Los demás trigos		5,4	27,0%
	Los demás residuos de la extracción del aceite de soja		2,1	10,5%
	Otros		0,0	0,0%
Singapur		5,2	15,9	100,0%
	Biodiesel y sus mezclas, sin aceites de petróleo		6,2	39,0%
	Hulla bituminosa		3,7	23,5%
	Abonos, fosfato diatómico		3,7	23,0%
	Abonos, fosfato monoamónico		1,6	9,8%
	Otros		0,7	4,7%
Suiza		4,5	13,6	100,0%
	Los demás abonos minerales o químicos nitrogenados.		5,0	36,8%
	Coque de petróleo sin calcinar		3,3	24,3%
	Explosivos preparados, dinamitas		3,1	23,1%
	Abonos, fosfato diatómico		1,3	9,5%
	Otros		0,9	6,4%
Emiratos Árabes Unidos		4,4	13,2	100,0%
	Los demás abonos minerales o químicos nitrogenados.		10,5	79,1%
	Explosivos preparados, dinamitas		1,5	11,6%
	Abonos, con un porcentaje de nitrógeno superior o igual a 45%		0,6	4,6%
	Otros		0,6	9,5%
Chile		3,5	10,7	100,0%
	Las demás manufacturas de hierro o acero (Bolas para molinos)		4,2	39,2%
	Los demás abonos minerales o químicos nitrogenados.		3,1	28,6%
	Explosivos preparados, dinamitas		2,3	21,2%
	Motores de cilindrada > 1000 cm3		0,4	3,3%
	Otros		0,8	7,8%
México		1,7	5,0	100,0%
	Explosivos preparados, dinamitas		2,6	52,6%
	Las demás manufacturas de hierro o acero (Bolas para molinos)		2,4	47,4%
	Otros		0,0	23,5%
Republica Popular De China		1,5	4,5	100,0%
	Las demás manufacturas de hierro o acero (Bolas para molinos)		4,1	93,1%
	Otros		0,3	6,9%
Otros		3,2	9,6	
TOTAL		100,0	303,7	

Fuente: SUNAT

Elaboración: BCRP - Sucursal Arequipa. Departamento de Estudios Económicos.



ANEXO 8

**AREQUIPA: ESTRUCTURA DE IMPORTACIONES POR PRINCIPALES PRODUCTOS
ENERO - FEBRERO
(Valor FOB - Millones de US\$)**

Producto	% del Total	Valor FOB acumulado	Estructura % por producto
Diesel B5	30,8	93,6	100,0%
Estados Unidos		93,6	100,0%
Otros		0,0	0,0%
Diesel 2	21,3	64,6	100,0%
Estados Unidos		64,6	100,0%
Otros		0,0	0,0%
Los demás abonos minerales o químicos nitrogenados.	6,1	18,5	100,0%
Emiratos De Arabia Unidos		10,5	56,5%
Suiza		5,0	27,0%
Otros		3,1	16,5%
Los demás aceites de petróleo	5,4	16,4	100,0%
Estados Unidos		16,4	100,0%
Otros		0,0	0,0%
Maíz duro amarillo	5,3	16,2	100,0%
Uruguay		12,5	77,6%
Reino Unido		3,6	22,4%
Otros		0,0	0,0%
Los demás aceites de petróleo	3,8	11,7	100,0%
Estados Unidos		11,7	100,0%
Otros		0,0	0,0%
Las demás manufacturas de hierro o acero (Bolas para molinos)	3,5	10,7	100,0%
Chile		4,2	39,0%
Republica Popular De China		4,1	38,7%
Otros		2,4	22,3%
Volquetes automotores	3,3	9,9	100,0%
Estados Unidos		9,9	100,0%
Otros		0,0	0,0%
Explosivos preparados, dinamitas	3,2	9,6	100,0%
Suiza		3,1	32,8%
Mexico		2,6	27,6%
Otros		3,8	39,6%
Otros	17,3	52,6	
TOTAL	100,0	303,7	

Fuente: SUNAT

Elaboración: BCRP - Sucursal Arequipa. Departamento de Estudios Económicos.



ANEXO 9

AREQUIPA: CRÉDITOS
(Saldo en millones de soles)

ENTIDADES FINANCIERAS	2024												2025	ENTIDADES FINANCIERAS
	ENE	FEB	MAR	ABR	MAY	JUN	JUL	AGO	SET	OCT	NOV	DIC	ENE	
I. BANCO DE LA NACION	428	432	433	443	453	450	455	464	460	464	473	480	483	I. BANCO DE LA NACION
II. AGROBANCO	25	25	24	21	21	21	21	22	22	22	24	25	26	II. AGROBANCO
III. BANCA MULTIPLE	8 511	8 372	8 336	8 281	8 506	8 546	8 430	8 406	8 552	8 662	8 899	8 967	9 782	III. BANCA MULTIPLE
IV. INST. NO BANCARIAS	5 129	5 160	5 169	5 202	5 232	5 269	5 159	5 167	5 203	5 256	5 303	5 360	4 529	IV. INST. NO BANCARIAS
Empresas Financieras	1 303	1 298	1 298	1 298	1 292	1 278	1 274	1 273	1 258	1 271	1 281	1 282	426	Empresas Financieras
Cajas Municipales	3 743	3 777	3 785	3 815	3 851	3 901	3 793	3 801	3 856	3 895	3 931	3 986	4 009	Cajas Municipales
Cajas Rurales	79	81	82	84	85	86	87	88	89	89	91	93	93	Cajas Rurales
Empresas de Créditos	4	4	4	4	4	4	4	4	0	0	0	0	0	Empresas de Créditos
TOTAL (I+II+III+IV)	14 093	13 990	13 962	13 948	14 213	14 285	14 065	14 059	14 238	14 404	14 699	14 833	14 820	TOTAL (I+II+III)
En M/N	12 987	12 935	12 914	12 876	13 155	13 186	13 000	12 978	13 141	13 253	13 482	13 582	13 570	En M/N
En M/E	1 106	1 055	1 048	1 073	1 058	1 099	1 065	1 081	1 097	1 151	1 217	1 249	1 250	En M/E

Fuente: SBS y AFP.

Elaboración: BCRP, Sucursal Arequipa. Departamento de Estudios Económicos.



ANEXO 10

AREQUIPA: DEPÓSITOS
(Saldo en millones de soles)

ENTIDADES FINANCIERAS	2024												2025	ENTIDADES FINANCIERAS
	ENE	FEB	MAR	ABR	MAY	JUN	JUL	AGO	SET	OCT	NOV	DIC	ENE	
I. BANCO DE LA NACION	1 328	1 346	1 337	1 309	1 311	1 330	1 356	1 386	1 440	1 257	1 268	1 267	1 302	I. BANCO DE LA NACION
II. BANCA MULTIPLE	10 126	9 770	9 921	9 762	9 720	9 828	9 951	10 281	10 542	10 662	10 702	10 932	11 542	II. BANCA MULTIPLE
III. INST. NO BANCARIAS	5 935	5 915	6 052	6 034	6 027	6 119	6 080	6 190	6 207	6 227	6 319	6 310	5 886	III. INST. NO BANCARIAS
Empresas Financieras	617	630	631	645	665	673	676	683	668	676	687	695	232	Empresas Financieras
Cajas Municipales	5 272	5 238	5 374	5 339	5 310	5 395	5 352	5 456	5 490	5 500	5 580	5 566	5 605	Cajas Municipales
Cajas Rurales	47	46	48	50	52	51	51	51	49	50	52	49	49	Cajas Rurales
TOTAL (I+II+III)	17 390	17 030	17 311	17 105	17 058	17 278	17 387	17 856	18 190	18 145	18 289	18 509	18 730	TOTAL (I+II+III)
En M/N	13 346	13 164	13 432	13 203	13 164	13 392	13 497	13 906	14 033	13 970	14 140	14 363	14 408	En M/N
En M/E	4 044	3 866	3 879	3 901	3 895	3 886	3 890	3 950	4 157	4 175	4 149	4 146	4 322	En M/E

Fuente: SBS y AFP.

Elaboración: BCRP, Sucursal Arequipa. Departamento de Estudios Económicos.

ANEXO 11

AREQUIPA: INGRESOS RECAUDADOS POR EL GOBIERNO CENTRAL
(Millones de soles)

DESCRIPCIÓN	2024											2025		DESCRIPCIÓN
	FEB	MAR	ABR	MAY	JUN	JUL	AGO	SET	OCT	NOV	DIC	ENE	FEB	
I. INGRESOS TRIBUTARIOS	484	350	617	464	515	519	627	548	520	625	516	584	520	I. INGRESOS TRIBUTARIOS
1. Impuesto a los Ingresos	125	121	350	176	223	210	235	195	163	226	219	226	139	1. Impuesto a los ingresos
- Personas Naturales	41	38	108	78	69	36	98	38	42	91	102	54	50	- Personas Naturales
- Personas Jurídicas	82	75	182	74	128	167	134	153	116	132	112	169	87	- Personas Jurídicas
- Regularizaciones	1	8	60	24	26	7	3	3	5	3	5	3	2	- Regularizaciones
2. Impuesto a la Importación	0	0	0	0	0	0	0	0	1	0	1	0	0	2. Impuesto a la importación
3. Impuesto General a las Ventas	254	182	209	204	222	235	233	261	258	251	223	263	235	3. Impuesto general a las ventas
- Operaciones Internas	118	106	113	114	114	117	110	127	125	124	131	139	124	- Operaciones Internas
- Operaciones Externas	136	76	96	89	108	118	123	134	133	127	93	123	111	- Operaciones Externas
4. Impuesto Selectivo al Consumo	71	34	41	41	55	52	78	75	77	62	47	73	64	4. Impuesto selectivo al consumo
5. Otros Ingresos Tributarios	34	13	17	43	15	22	81	17	21	85	26	22	81	5. Otros ingresos tributarios
II. INGR. NO TRIBUTARIOS	1	2	1	1	0	0	2	0	1	2	21	21	6	II. INGR. NO TRIBUTARIOS
INGRESOS CORRIENTES (I+II)	485	352	618	465	515	519	629	548	521	628	537	605	526	INGRESOS CORRIENTES (I+II)

Fuente: SUNAT

Elaboración: BCRP, Sucursal Arequipa. Departamento de Estudios Económicos.



ANEXO 12

AREQUIPA: EJECUCIÓN DE GASTOS DEL GOBIERNO NACIONAL 3/
(Millones de soles)

DESCRIPCIÓN	2024											2025		DESCRIPCIÓN
	FEB	MAR	ABR	MAY	JUN	JUL	AGO	SET	OCT	NOV	DIC	ENE	FEB	
GASTOS NO FINANCIEROS	213	150	193	183	176	292	171	167	186	199	271	193	188	GASTOS NO FINANCIEROS
A. GASTOS CORRIENTES	204	136	163	149	141	207	142	143	157	149	207	166	162	A. GASTOS CORRIENTES
1. Remuneraciones	70	71	72	73	71	85	72	74	80	79	94	83	76	1. Remuneraciones
2. Bienes y servicios	23	21	28	26	19	19	25	21	30	27	41	11	19	2. Bienes y servicios
3. Transferencias 1/	110	44	63	49	51	104	45	48	47	43	71	72	67	3. Transferencias 1/
B. GASTOS DE CAPITAL	9	14	30	34	35	85	28	24	30	49	64	27	26	B. GASTOS DE CAPITAL
1. Formación bruta de capital	9	14	30	34	35	85	28	24	30	46	61	27	26	1. Formación bruta de capital
2. Otros gastos de capital 2/	0	0	0	0	0	0	0	0	0	4	3	0	0	2. Otros gastos de capital 2/

1/ Incluye el pago de pensiones, donaciones, transferencias y otros gastos corrientes.

2/ Incluye donaciones y transferencias.

3/ Información actualizada al 28 de febrero de 2025.

Fuente: MEF

Elaboración: BCRP, Sucursal Arequipa. Departamento de Estudios Económicos.

ANEXO 13

**AREQUIPA: EJECUCIÓN DE GASTOS DEL GOBIERNO REGIONAL 3/
(Millones de soles)**

DESCRIPCIÓN	2024											2025		DESCRIPCIÓN
	FEB	MAR	ABR	MAY	JUN	JUL	AGO	SET	OCT	NOV	DIC	ENE	FEB	
GASTOS NO FINANCIEROS	192	180	256	229	272	237	255	224	235	240	346	193	175	GASTOS NO FINANCIEROS
A. GASTOS CORRIENTES	155	145	170	170	163	189	206	166	176	176	276	179	148	A. GASTOS CORRIENTES
1. Remuneraciones	130	120	127	128	126	144	139	127	133	130	164	159	126	1. Remuneraciones
2. Bienes y servicios	11	11	28	28	23	27	23	20	29	30	91	2	7	2. Bienes y servicios
3. Transferencias 1/	14	14	15	14	14	17	44	19	15	15	20	17	14	3. Transferencias 1/
B. GASTOS DE CAPITAL	37	35	87	59	109	49	49	59	59	65	70	14	27	B. GASTOS DE CAPITAL
1. Formación bruta de capital	37	35	32	46	53	49	49	59	59	65	69	14	27	1. Formación bruta de capital
2. Otros gastos de capital 2/	0	0	55	13	56	0	0	0	0	0	1	0	0	2. Otros gastos de capital 2/

1/ Incluye el pago de pensiones, donaciones, transferencias y otros gastos corrientes.

2/ Incluye donaciones y transferencias.

3/ Información actualizada al 28 de febrero de 2025

Fuente: MEF

Elaboración: BCRP, Sucursal Arequipa. Departamento de Estudios Económicos.



ANEXO 14

AREQUIPA: EJECUCIÓN DE GASTOS DE LOS GOBIERNOS LOCALES 3/
(Millones de soles)

DESCRIPCIÓN	2024											2025		DESCRIPCIÓN
	FEB	MAR	ABR	MAY	JUN	JUL	AGO	SET	OCT	NOV	DIC	ENE	FEB	
GASTOS NO FINANCIEROS	152	174	181	202	177	207	193	197	189	192	392	99	149	GASTOS NO FINANCIEROS
A. GASTOS CORRIENTES	61	75	77	86	71	92	74	69	73	81	152	50	68	A. GASTOS CORRIENTES
1. Remuneraciones	29	31	31	35	28	45	28	29	29	33	46	35	33	1. Remuneraciones
2. Bienes y servicios	30	40	43	47	40	43	41	39	39	42	97	14	33	2. Bienes y servicios
3. Transferencias 1/	2	5	3	4	3	4	5	2	5	6	8	2	3	3. Transferencias 1/
B. GASTOS DE CAPITAL	91	99	103	116	106	115	119	127	116	111	240	49	81	B. GASTOS DE CAPITAL
1. Formación bruta de capital	91	98	103	116	106	115	119	125	116	111	240	47	81	1. Formación bruta de capital
2. Otros gastos de capital 2/	0	1	0	0	0	0	0	2	0	0	0	2	0	2. Otros gastos de capital 2/

1/ Incluye el pago de pensiones, donaciones, transferencias y otros gastos corrientes.

2/ Incluye donaciones y transferencias.

3/ Información actualizada al 28 de febrero de 2025.

Fuente: MEF

Elaboración: BCRP, Sucursal Arequipa. Departamento de Estudios Económicos.

