



BANCO CENTRAL DE RESERVA DEL PERÚ

Tacna: Síntesis de Actividad Económica - Noviembre 2025 -

**Departamento de Estudios Económicos
Sucursal Arequipa**

Enero de 2026

Actividad Primaria

- El **sector agropecuario** reportó un crecimiento de 45,5 por ciento interanual en noviembre, debido a la mayor producción agrícola (74,6 por ciento) y pecuaria (0,8 por ciento). Entre enero y noviembre, el sector acumuló una expansión de 147,8 por ciento.
- El **sector pesca** reportó un incremento de 67,4 por ciento en términos interanuales en el mes de noviembre, ante el mayor desembarque de recursos hidrobiológicos destinados al consumo humano directo (67,6 por ciento), en las líneas de congelado (mayor a 1 000 por ciento) y enlatado (722,2 por ciento). Entre enero y noviembre, la actividad pesquera acumuló un crecimiento de 29,6 por ciento.
- El **sector minería** reportó una expansión de 36,6 por ciento interanual en noviembre, ante la mayor producción de molibdeno (68,0 por ciento), cobre (26,3 por ciento) y plata (25,5 por ciento). Entre los meses de enero y noviembre, la producción minera acumuló un crecimiento de 4,5 por ciento.

Otros Indicadores de Actividad Económica

- Al finalizar noviembre, el saldo de **créditos** en la región alcanzó a S/ 2 875 millones, lo que representó un crecimiento de 3,6 por ciento frente al mismo período del año anterior, principalmente por las mayores colocaciones de la Banca Múltiple (9,3 por ciento) y las Cajas Municipales (4,1 por ciento). De otro lado, los **depósitos** totalizaron S/ 3 059 millones y registraron un crecimiento de 5,6 por ciento respecto a su comparativo interanual, ante las mayores captaciones de ahorro (11,3 por ciento) y a plazo (0,4 por ciento).
- La **inversión pública** (formación bruta de capital), en noviembre, sumó S/ 197 millones, lo que representó una expansión en términos reales de 116,4 por ciento respecto a su comparativo interanual, ante la mayor ejecución del Gobierno nacional (625,3 por ciento) y los Gobiernos locales (80,6 por ciento). Entre enero y noviembre, la inversión pública creció 23,3 por ciento en términos reales, impulsado por la mayor ejecución del Gobierno nacional (1,7 por ciento), el Gobierno regional (16,3 por ciento) y los Gobiernos locales (32,6 por ciento).

Tacna: Otros indicadores de actividad económica

(Variación % respecto a similar mes del año anterior)

	Jun.25	Jul.25	Ago.25	Set.25	Oct.25	Nov.25
Crédito total 1/	↓ -2,4	↓ -2,4	↑ 0,3	↑ 2,0	↑ 2,2	↑ 3,6
Depósitos 1/	↑ 9,9	↑ 10,6	↑ 6,2	↑ 2,1	↑ 6,1	↑ 5,6
Inversión Pública 2/	↑ 37,9	↑ 12,2	↑ 42,5	↑ 49,4	↓ -13,7	↑ 116,4

1/ En términos reales.

2/ En términos nominales.

Fuentes: BCRP - Sucursal Arequipa, SBS, SUNAT y MEF.

En noviembre, el sector agropecuario creció 45,5 por ciento, por la mayor producción agrícola y pecuaria. Entre enero y noviembre, el sector acumuló un incremento de 147,8 por ciento.

Tacna: Producción de principales productos agropecuarios 1/
(Miles de toneladas)

Subsectores	Estructura Porcentual 2024 2/	Noviembre				Enero - Noviembre			
		2024	2025	Var.%	Contribución al crecimiento 3/	2024	2025	Var.%	Contribución al crecimiento 3/
SECTOR AGRÍCOLA	65,7			74,6	45,2			220,3	147,0
Orientada al mercado externo y agroindustria 2/	34,6			116,3	73,5			414,7	221,5
Cebolla	4,5	0,6	0,2	-66,8	-0,8	29,1	22,7	-21,9	-1,0
Granada	0,0	0,0	0,0	-	-	0,2	0,2	10,7	0,0
Olivo	8,8	0,0	4,1	+	-	14,8	251,9	5/	148,6
Orégano	15,1	1,8	2,3	28,7	9,8	10,4	11,3	8,0	1,2
Sandia	2,3	1,8	3,0	68,2	1,8	18,1	16,4	-9,4	-0,2
Vid	2,0	0,0	0,0	-	-	5,1	5,5	6,4	0,1
Orientada al mercado interno 2/	31,1			3,2	1,2			-2,5	-1,2
Alfalfa	10,0	25,4	25,8	1,8	0,0	282,3	284,0	0,6	0,1
Aji	4,1	0,0	0,0	+	-	11,2	10,8	-3,6	-0,2
Frijol Vainita	0,3	0,1	0,3	322,2	0,8	1,0	1,4	33,7	0,1
Maíz amiláceo	0,7	0,0	0,0	-100,0	0,0	2,2	2,4	11,0	0,1
Maíz chala	2,1	7,2	6,2	-13,7	-0,4	73,8	77,8	5,5	0,1
Maíz choclo	0,4	0,0	0,0	-100,0	-0,1	2,3	2,1	-9,1	0,0
Melocotón	0,1	0,0	0,0	-	-	0,3	0,2	-47,6	-0,1
Papa	0,8	0,1	0,2	19,9	0,0	6,3	6,4	1,4	0,0
Pera	0,1	0,0	0,0	-66,7	0,0	0,6	0,6	1,0	0,0
Pimiento	1,2	0,1	0,3	75,9	0,4	4,2	2,4	-43,0	-0,5
Tomate	3,7	0,8	0,6	-31,4	-0,7	18,1	13,9	-23,4	-0,9
Zapallo	1,7	0,6	0,9	41,1	0,4	13,5	14,5	7,0	0,1
SECTOR PECUARIO	34,3			0,8	0,3			2,3	0,8
Carne de ave 4/	19,1	1,4	1,4	0,3	0,1	16,7	17,0	2,0	0,4
Carne de ovino 4/	0,2	0,0	0,0	-5,3	0,0	0,2	0,2	3,4	0,0
Carne de porcino 4/	3,1	0,3	0,3	10,6	0,4	2,8	3,1	9,6	0,3
Carne de vacuno 4/	1,3	0,1	0,1	0,3	0,0	0,9	1,0	2,4	0,0
Fibra Alpaca	0,7	0,0	0,0	-10,1	-0,3	0,1	0,1	8,7	0,1
Huevos	4,1	0,4	0,4	-2,1	-0,1	4,5	4,4	-1,6	-0,1
Leche	5,4	1,9	2,0	3,8	0,2	21,5	21,8	1,0	0,0
SECTOR AGROPECUARIO	100,0			45,5	45,5			147,8	147,8

1/ Cifras preliminares.

2/ Estimado a precios de 2007.

3/ En base a la estructura de similar periodo de 2024.

4/ Peso neto.

5/ Variación mayor a mil por ciento.

+ Presencia de producción en 2025.

Fuente: Ministerio de Desarrollo Agrario y Gerencia Regional de Agricultura y Riego - Tacna.

Elaboración: BCRP - Sucursal Arequipa. Departamento de Estudios Económicos.

■ El **subsector agrícola**, en noviembre, reportó un crecimiento de 74,6 por ciento interanual, por las mayores áreas cosechadas de cultivos destinados al mercado externo y agroindustria (116,3 por ciento), ante la mayor cosecha de orégano (28,7 por ciento), sandía (68,2 por ciento) y olivo. Asimismo, se reportó una expansión en la producción orientada al mercado interno (3,2 por ciento), como resultado de la mayor producción de frijol vainita (322,2 por ciento), pimiento (75,9 por ciento), zapallo (41,1 por ciento), alfalfa (1,8 por ciento) y papa (19,9 por ciento), entre los principales. Entre los meses de enero y noviembre, la actividad agrícola acumuló un crecimiento de 220,3 por ciento.

■ El **subsector pecuario**, en el mes de noviembre, reportó un alza de 0,8 por ciento, como resultado de la mayor producción de carne de porcino (10,6 por ciento), leche (3,8 por ciento), carne de ave (0,3 por ciento) y carne de vacuno (0,3 por ciento). Entre los meses de enero y noviembre, el subsector acumuló un incremento de 2,3 por ciento.

El sector pesca creció 67,4 por ciento interanual en noviembre, ante la mayor captura de especies para el consumo humano directo (67,6 por ciento). Entre enero y noviembre, el sector acumuló un alza de 29,6 por ciento.

Tacna: Producción pesquera 1/
(En TM)

	Noviembre			Enero - Noviembre		
	2024	2025	Var. %	2024	2025	Var. %
Consumo Humano Directo	522	876	67,6	51 522	60 249	16,9
Fresco	511	453	-11,5	32 746	43 616	33,2
Congelado	4	385	3/	14 374	10 097	-29,8
Seco	2	0	-91,8	8	8	4,0
Enlatado	5	38	722,2	4 394	6 528	48,6
SECTOR PESCA 2/			67,4			29,6

1/ Cifras preliminares.

2/ Estimado a precios de 2007.

3/ Variación mayor a 1 000 por ciento.

Fuente: Gerencia de la Producción - Tacna.

Elaboración: BCRP, Sucursal Arequipa, Departamento de Estudios Económicos.

- En noviembre, el **sector pesca** reportó un crecimiento de 67,4 por ciento frente al período comparativo interanual, por la mayor extracción de recursos hidrobiológicos destinados al consumo humano directo (67,6 por ciento), en las líneas de congelado (mayor a 1 000 por ciento) y de enlatado (722,2 por ciento). De otro lado, se reportó una menor extracción en las líneas de fresco (-11,5 por ciento) y seco (-91,8 por ciento), lo que atenuó parcialmente el resultado final del sector.
- Entre los meses de enero y noviembre, la **actividad pesquera** acumuló un crecimiento de 29,6 por ciento con respecto al mismo período del año anterior, ante los mayores desembarques de especies marinas destinadas al consumo directo (16,9 por ciento), en las líneas de fresco (33,2 por ciento), enlatado (48,6 por ciento) y seco (4,0 por ciento).

En noviembre, la actividad minera creció 36,6 por ciento, por la mayor producción de cobre, plata y molibdeno. Entre enero y noviembre, el sector acumuló un incremento de 4,5 por ciento.

Tacna: Producción Minera 1/

(Var. % real respecto al mismo periodo del año anterior)

Mineral	Estructura Porcentual 2024 2/	Noviembre				Enero - Noviembre			
		2024	2025	Var.%	Contribución al crecimiento 3/	2024	2025	Var.%	Contribución al crecimiento 3/
Cobre (TMF)	66,7	12 374	15 625	26,3	17,7	192 633	192 569	0,0	0,0
Oro (KGF)	2,3	147	134	-9,1	-0,3	1 677	1 491	-11,1	-0,3
Plata (KGF)	2,1	5 496	6 900	25,5	0,5	84 380	81 319	-3,6	-0,1
Molibdeno (TMF)	29,0	471	792	68,0	18,6	7 872	9 184	16,7	4,8
SECTOR MINERÍA 2/	100,0			36,6	36,6			4,5	4,5

1/ Cifras preliminares.

2/ Estimado a precios de 2007.

3/ En base a la estructura de similar periodo de 2024.

Fuente: Ministerio de Energía y Minas.

Elaboración: BCRP, Sucursal Arequipa, Departamento de Estudios Económicos.

Tacna: Variación de la producción minera 1/

(Var.% real respecto a similar mes del año anterior)

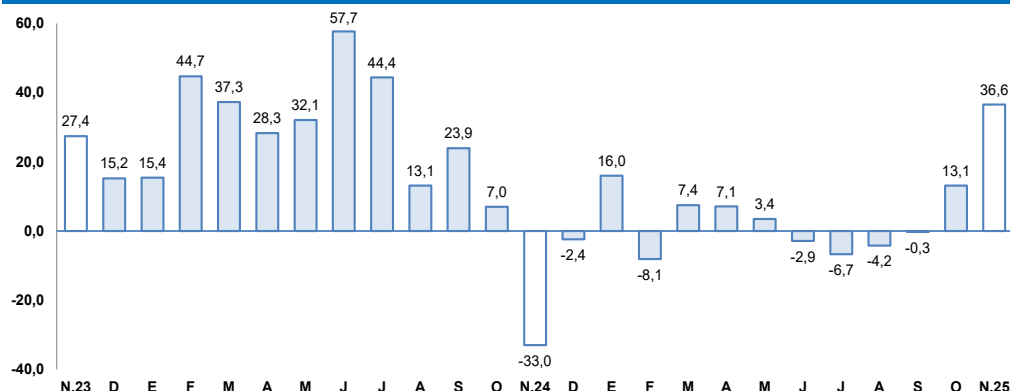

Fuente: Ministerio de Energía y Minas.

Elaboración: BCRP, Sucursal Arequipa, Departamento de Estudios Económicos.

La **actividad minera**, en noviembre, reportó un crecimiento de 36,6 por ciento en el período comparativo interanual, como resultado de la mayor producción de molibdeno (68,0 por ciento), cobre (26,3 por ciento) y plata (25,5 por ciento). De otro lado, se registró una menor producción de oro (-9,1 por ciento). Entre enero y noviembre, el sector registró un crecimiento de 4,5 por ciento con respecto al mismo período del año anterior, debido a los mayores volúmenes de producción de molibdeno (16,7 por ciento).

La **cotización internacional de los principales metales**, en el mes de noviembre, mostró una tendencia al alza en el periodo intermensual. El precio del cobre (USD/TM 10 801) registró un alza de 1,0 por ciento, ante la menor oferta global de cobre y las expectativas de recortes de tasas de la Reserva Federal. Por su parte, el precio del oro (USD/oz.tr. 4 087) registró un incremento de 0,7 por ciento, debido a la incertidumbre de la economía de Estados Unidos, tras el cierre gubernamental y la compra sostenida de los bancos centrales. Finalmente, los precios de la plata (USD/oz.tr. 51), plomo (¢USD/lb. 91) y zinc (¢USD/lb. 145) registraron un crecimiento de 2,9 por ciento, 1,6 por ciento y 1,2 por ciento, respectivamente.

Al finalizar noviembre, los saldos de créditos sumaron S/ 2 875 millones, lo que representó un crecimiento interanual de 3,6 por ciento, principalmente por las mayores colocaciones de la Banca Múltiple y las Cajas Municipales.

Tacna: Crédito Directo

(Saldos a fin de periodo en millones de soles)

	Estructura %	Saldo en millones de soles 1/		Tasa de crecimiento (%)	
		Nov-25	Oct-25	Mes	12 Meses
Banco de la Nación	4,5	125	131	4,9	9,4
Agrobanco	0,7	22	21	-2,3	-0,9
Banca Múltiple	59,8	1 701	1 720	1,2	9,3
Financieras	2,1	60	60	-0,6	-61,8
Cajas Municipales	32,2	917	927	1,1	4,1
Cajas Rurales	0,6	16	16	2,1	28,0
Empresas de Crédito	0,0	0	0	-	-
TOTAL	100,0	2 840	2 875	1,2	3,6
MN	95,8	2 717	2 756	1,4	3,2
ME	4,2	123	119	-2,8	15,8
Coef. de Dolarización (%)		4,3	4,2		

1/ Los saldos en moneda extranjera se valúan al tipo de cambio constante de diciembre de 2024 (S/ 3,77).

Fuente: SBS y AFP.

Elaboración: BCRP, Sucursal Arequipa. Departamento de Estudios Económicos.

Tacna: Crédito Directo por Tipo

(En porcentaje)

	Estructura %	Tasa de crecimiento (%)	
		Nov-25	Noviembre-2025
		Mes	12 Meses
Empresarial	63,6	1,8	6,6
Corporativo	10,0	13,2	-
Grandes Empresas	2,9	-5,2	-
Medianas Empresas	2,1	-3,1	-
Pequeñas Empresas	42,3	0,0	-
Microempresas	6,2	2,7	-
Personal	36,4	0,0	-1,7
Consumo	27,1	0,2	-1,7
Hipotecario	9,4	-0,7	-1,9
Total	100,0	1,1	3,4

1/ Sin considerar al Banco de la Nación y Agrobanco, con tipo de cambio fijo.

Fuente: SBS y AFP.

Elaboración: BCRP, Sucursal Arequipa. Departamento de Estudios Económicos.

Tacna: Variación del crédito directo

(Var. % con respecto a similar mes del año anterior)

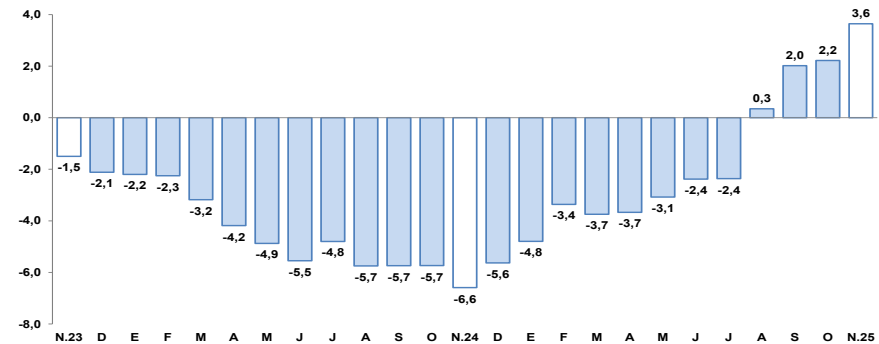

Fuente: Superintendencia de Banca, Seguros y AFP.

Elaboración: BCRP, Sucursal Arequipa, Departamento de Estudios Económicos.

- Respecto al **tipo de moneda**, las operaciones en moneda nacional representaron el 95,8 por ciento del total, y reportaron un crecimiento de 3,2 por ciento respecto a su comparativo interanual; mientras que, los créditos en moneda extranjera registraron un alza de 15,8 por ciento frente al mismo período del año anterior. De esta manera, el **coeficiente de dolarización** se ubicó en 4,2 por ciento.
- Por **tipo de crédito**, al término de noviembre, los créditos orientados al sector empresarial participaron del 63,6 por ciento del total de las colocaciones, registrando un crecimiento de 6,6 por ciento interanual; mientras que, el 36,4 por ciento de las operaciones restantes correspondieron a préstamos personales, las que mostraron una caída de 1,7 por ciento interanual, como resultado de los menores créditos de consumo (-1,7 por ciento) e hipotecarios (-1,9 por ciento).

Al cierre de noviembre, los saldos de depósitos en la región sumaron S/ 3 059 millones, lo que representó un crecimiento de 5,6 por ciento interanual, como resultado de las mayores captaciones de ahorro y a plazo.

Tacna: Depósitos

(Saldos a fin de periodo en millones de soles)

	Estructura % Nov-25	Saldo en millones de soles 1/		Tasa de crecimiento (%)	
		Oct-25	Nov-25	Mes	12 Meses
Banco de la Nación	11,7	356	358	0,5	-3,1
Banca Múltiple	64,8	1 935	1 982	2,4	9,1
Financieras	0,9	27	28	3,1	-49,6
Cajas Municipales	22,5	677	689	1,8	5,5
Cajas Rurales	0,1	3	3	4,3	0,9
TOTAL	100,0	2 997	3 059	2,1	5,6
Vista	15,6	437	478	9,3	-1,8
Ahorro	54,0	1 631	1 652	1,3	11,3
A plazo	30,4	929	929	0,1	0,4
MN	78,1	2 332	2 389	2,4	5,0
ME	21,9	665	671	0,8	7,8
Coef. de Dolarización (%)		22,2	21,9		

1/ Los saldos en moneda extranjera se valúan al tipo de cambio constante de diciembre de 2024 (S/ 3,77).

Fuente: SBS y AFP.

Elaboración: BCRP, Sucursal Arequipa. Departamento de Estudios Económicos.

Tacna: Variación de los depósitos

(Var.% con respecto a similar mes del año anterior)

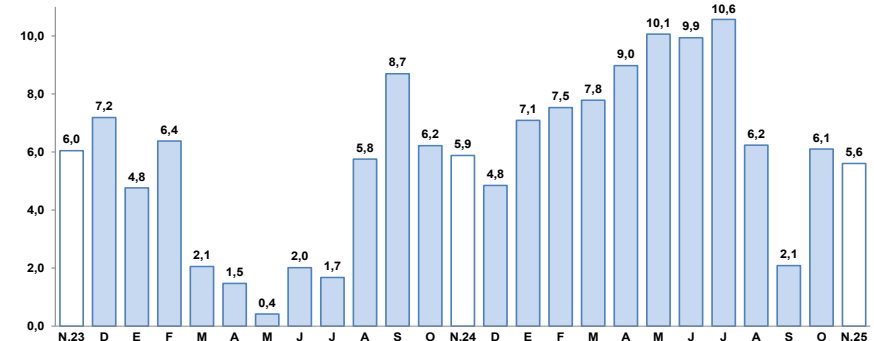

Fuente: Superintendencia de Banca, Seguros y AFP.

Elaboración: BCRP, Sucursal Arequipa, Departamento de Estudios Económicos.

- Por **tipo de moneda**, los depósitos en soles representaron el 78,1 por ciento del total, y sus saldos registraron un crecimiento de 5,0 por ciento interanual; mientras que, las operaciones en moneda extranjera reportaron una expansión de 7,8 por ciento interanual. De esta manera, el **coeficiente de dolarización** alcanzó a 21,9 por ciento.
- Según la **modalidad de captación**, los depósitos de ahorro representaron el 54,0 por ciento del total de operaciones y reportaron un incremento de 11,3 por ciento interanual; seguidos por los depósitos a plazo, que alcanzaron el 30,4 por ciento del total y evidenciaron un alza de 0,4 por ciento interanual; mientras que, los depósitos a la vista capturaron el 15,6 por ciento de las operaciones y mostraron una caída de 1,8 por ciento interanual.

En noviembre, la inversión pública se expandió 116,4 por ciento en términos reales frente al comparativo interanual. Entre enero y noviembre, la inversión pública creció 23,3 por ciento en términos reales.

Tacna: Inversión Pública 1/ 2/ (En millones de soles)

	Noviembre			Enero - Noviembre		
	2024	2025	Var.% real	2024	2025	Var.% real
Gobierno nacional	10	71	625,3	136	141	1,7
Gobierno regional	22	20	-10,2	241	285	16,3
Gobiernos locales	58	106	80,6	497	669	32,6
Total	90	197	116,4	874	1 094	23,3

1/ Información actualizada al 30 de noviembre de 2025.

2/ Comprende la adquisición de activos no financieros.

Fuente: MEF.

Elaboración: BCRP, Sucursal Arequipa. Departamento de Estudios Económicos.

Tacna: Variación de la Inversión Pública (Var.% real con respecto a similar mes del año anterior)

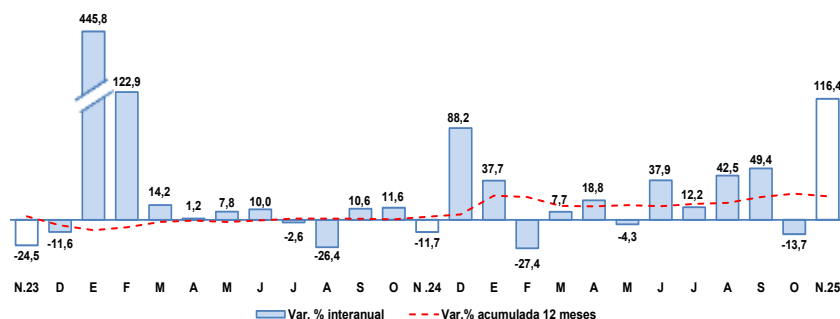

Fuente: MEF.

Elaboración: BCRP, Sucursal Arequipa. Departamento de Estudios Económicos.

Los principales proyectos ejecutados en noviembre fueron:

Por el **Gobierno nacional**:

- Mejoramiento de la carretera Boca del Río – Tacna, distritos de Tacna, Sama y La Yarada Los Palos, provincia de Tacna; por S/ 65,6 millones.
- Construcción y equipamiento de planta de tratamiento de agua potable de Calana, distrito de Calana, provincia de Tacna; por S/ 1,8 millones.
- Mejoramiento del servicio académico de la E.P. de Derecho y Ciencias Políticas de la Facultad de Ciencias Jurídicas y Empresariales de la UNJBG, distrito y provincia de Tacna; con S/ 817,9 mil.

En el caso del **Gobierno regional** destacaron:

- Creación del servicio de provisión de agua para riego en el Sector Hidráulico Mayor Uchusuma-Caplina Clase B, Sector Cerro Blanco, distrito de Calana, provincia de Tacna; por un monto de S/ 3,8 millones.
- Ampliación y mejoramiento de los servicios educativos de la I.E. Luis Alberto Sánchez, distrito de Coronel Gregorio Albarracín Lanchipa, provincia de Tacna; por S/ 2,0 millones.
- Mejoramiento del servicio educativo del nivel inicial, primario y secundario de la I.E. Guillermo Auza Arce, distrito de Alto de la Alianza, provincia de Tacna; con un monto de S/ 1,4 millones.

Y por los **Gobiernos locales** fueron:

- Instalación de un sistema de regulación en el río Higuerani, distrito de Ilabaya, provincia de Jorge Basadre; por S/ 40,3 millones.
- Creación de los servicios de protección en la ribera de las quebradas vulnerables ante el peligro por movimientos en masa en la Quebrada Ahorcado, Sector Pampa Mesa Grande del Centro Poblado Mirave, distrito de Ilabaya, provincia de Jorge Basadre; por S/ 3,9 millones.
- Estudios de pre-inversión; con un monto de S/ 2,3 millones.