



BANCO CENTRAL DE RESERVA DEL PERÚ

Tacna: Síntesis de Actividad Económica - Octubre 2025 -

**Departamento de Estudios Económicos
Sucursal Arequipa**

Diciembre de 2025

Actividad Primaria

- El **sector agropecuario** reportó un crecimiento de 35,4 por ciento interanual en octubre, explicado por la mayor producción agrícola (53,5 por ciento) y pecuaria (3,5 por ciento). Entre enero y octubre, el sector acumuló una expansión de 156,3 por ciento.
- En octubre, el **sector pesca** reportó un incremento de 219,1 por ciento en términos interanuales, ante el mayor desembarque de recursos hidrobiológicos destinados al consumo humano directo (204,8 por ciento), en las líneas de fresco, congelado y enlatado. Entre enero y octubre, la actividad pesquera acumuló un crecimiento de 29,2 por ciento.
- El **sector minería** reportó una expansión de 13,1 por ciento interanual en octubre, debido a la mayor producción de molibdeno (45,0 por ciento) y cobre (1,0 por ciento). Entre los meses de enero y octubre, la producción minera se expandió 2,3 por ciento.

Otros Indicadores de Actividad Económica

- Al finalizar octubre, el saldo de **créditos** en la región alcanzó a S/ 2 840 millones, lo que representó un crecimiento de 2,2 por ciento frente al mismo período del año anterior, principalmente por las mayores colocaciones de la Banca Múltiple (6,9 por ciento) y las Cajas Municipales (3,8 por ciento). De otro lado, los **depósitos** totalizaron S/ 2 997 millones y registraron un crecimiento de 6,1 por ciento respecto a su comparativo interanual, ante las mayores captaciones de ahorro (11,9 por ciento) y a plazo (1,6 por ciento).
- La **inversión pública** (formación bruta de capital), sumó S/ 87 millones, lo que representó una contracción real de 15,5 por ciento interanual en octubre, ante la menor ejecución del Gobierno nacional (-23,6 por ciento) y el Gobierno regional (-44,6 por ciento). Entre enero y octubre, la inversión pública fue de S/ 895 millones, lo que representó un crecimiento real de 12,4 por ciento.

Tacna: Otros indicadores de actividad económica

(Variación % respecto a similar mes del año anterior)

	May.25	Jun.25	Jul.25	Ago.25	Set. 25	Oct. 25
Crédito total 1/	↓ -3,1	↓ -2,4	↓ -2,4	↑ 0,3	↑ 2,0	↑ 2,2
Depósitos 1/	↑ 10,1	↑ 9,9	↑ 10,6	↑ 6,2	↑ 2,1	↑ 6,1
Inversión Pública 2/	↓ -4,3	↑ 37,9	↑ 12,2	↑ 42,5	↑ 49,4	↓ -15,5

1/ En términos reales.

2/ En términos nominales.

Fuentes: BCRP - Sucursal Arequipa, SBS, SUNAT y MEF.

En octubre, el sector agropecuario creció 35,4 por ciento, por la mayor producción agrícola y pecuaria. Entre enero y octubre, la actividad agrícola acumuló un crecimiento de 156,3 por ciento.

Tacna: Producción de principales productos agropecuarios 1/
(Miles de toneladas)

Subsectores	Estructura Porcentual 2024 2/	Octubre				Enero - Octubre			
		2024	2025	Var.%	Contribución al crecimiento 3/	2024	2025	Var.%	Contribución al crecimiento 3/
SECTOR AGRICOLA	65,7			53,5	34,1			231,2	155,5
Orientada al mercado externo y agroindustria 2/	34,6			75,5	52,9			441,5	232,5
Cebolla	4,5	1,8	0,4	-78,0	-2,4	28,5	22,5	-21,0	-1,0
Granada	0,0	0,0	0,0	-	-	0,2	0,2	10,7	0,0
Olivo	8,8	0,0	5,6	+	-	14,8	247,8	5/	158,1
Orégano	15,1	2,5	2,4	-4,7	-1,9	8,7	9,0	3,8	0,5
Sandía	2,3	0,9	1,1	17,7	0,2	16,3	13,4	-18,0	-0,4
Vid	2,0	0,0	0,0	-	-	5,1	5,5	6,4	0,2
Orientada al mercado interno 2/	31,1			2,1	0,6			-2,9	-1,4
Alfalfa	10,0	25,6	25,7	0,5	0,0	257,0	258,2	0,5	0,0
Aji	4,1	0,0	0,2	+	-	11,2	10,7	-3,9	-0,2
Frijol Vainita	0,3	0,1	0,1	37,3	0,1	1,0	1,1	14,7	0,0
Maíz amiláceo	0,7	0,0	0,0	-100,0	0,0	2,2	2,4	11,3	0,1
Maíz chala	2,1	6,6	7,4	12,2	0,2	66,6	71,6	7,6	0,2
Maíz choclo	0,4	0,1	0,0	-81,3	-0,1	2,3	2,1	-7,3	0,0
Melocotón	0,1	0,0	0,0	-	-	0,3	0,2	-47,6	-0,1
Papa	0,8	0,2	0,1	-27,2	-0,1	6,2	6,2	0,9	0,0
Pera	0,1	0,1	0,0	-7,7	0,0	0,6	0,6	2,8	0,0
Pimiento	1,2	0,1	0,2	44,6	0,2	4,0	2,1	-47,3	-0,6
Tomate	3,7	0,7	0,6	-18,2	-0,3	17,3	13,3	-23,0	-0,9
Zapallo	1,7	1,1	1,4	18,2	0,3	12,9	13,6	5,3	0,1
SECTOR PECUARIO	34,3			3,5	1,3			2,4	0,8
Carne de ave 4/	19,1	1,4	1,4	0,6	0,1	15,2	15,6	2,1	0,4
Carne de ovino 4/	0,2	0,0	0,0	0,3	0,0	0,2	0,2	4,4	0,0
Carne de porcino 4/	3,1	0,3	0,3	8,9	0,3	2,6	2,8	9,5	0,3
Carne de vacuno 4/	1,3	0,1	0,1	0,2	0,0	0,9	0,9	2,7	0,0
Fibra Alpaca	0,7	0,1	0,1	16,4	0,9	0,1	0,1	16,4	0,1
Huevos	4,1	0,4	0,4	-1,6	-0,1	4,1	4,1	-1,6	-0,1
Leche	5,4	2,0	2,0	0,9	0,0	19,6	19,8	0,7	0,0
SECTOR AGROPECUARIO	100,0			35,4	35,4			156,3	156,3

1/ Cifras preliminares.

2/ Estimado a precios de 2007.

3/ En base a la estructura de similar periodo de 2024.

4/ Peso neto.

5/ Variación mayor a 1 000 por ciento.

+ Presencia de producción en octubre 2025.

Fuente: Ministerio de Desarrollo Agrario y Gerencia Regional de Agricultura y Riego - Tacna.

Elaboración: BCRP - Sucursal Arequipa. Departamento de Estudios Económicos.

■ El **subsector agrícola**, en octubre, reportó un crecimiento de 53,5 por ciento frente a su comparativo interanual, explicado por las mayores áreas cosechadas de cultivos destinados al mercado externo y agroindustria (75,5 por ciento), ante la presencia de producción de olivo y la mayor cosecha de sandía (17,7 por ciento). Asimismo, se reportó una expansión en la producción orientada al mercado interno (2,1 por ciento), explicada por la mayor producción de zapallo (18,2 por ciento), pimiento (44,6 por ciento), maíz chala (12,2 por ciento), frijol vainita (37,3 por ciento) y alfalfa (0,5 por ciento), entre otros cultivos. Entre los meses de enero y octubre, la actividad agrícola acumuló un crecimiento de 231,2 por ciento.

■ El **subsector pecuario**, en el mes de octubre, reportó un alza de 3,5 por ciento, como resultado de la mayor producción de fibra alpaca (16,4 por ciento), carne de porcino (8,9 por ciento), carne de ave (0,6 por ciento), carne de ovino (0,3 por ciento), carne de vacuno (0,2 por ciento) y leche (0,9 por ciento). Entre los meses de enero y octubre, el subsector acumuló un incremento de 2,4 por ciento.

El sector pesca se expandió 219,1 por ciento interanual en octubre, ante la mayor extracción de especies destinadas al consumo humano directo (204,8 por ciento). Entre enero y octubre, el sector acumuló un alza de 29,2 por ciento.

Tacna: Producción pesquera 1/
(En TM)

	Octubre			Enero - Octubre		
	2024	2025	Var.%	2024	2025	Var.%
Consumo Humano Directo	1 435	4 375	204,8	50 999	59 376	16,4
Fresco	1 370	2 985	117,8	32 235	43 165	33,9
Congelado	14	854	3/	14 370	9 713	-32,4
Seco	1	0	-71,0	5	8	48,6
Enlatado	50	535	967,2	4 390	6 490	47,9
SECTOR PESCA 2/			219,1			29,2

1/ Cifras preliminares.

2/ Estimado a precios de 2007.

3/ Variación mayor a 1 000 por ciento

Fuente: Gerencia de la Producción - Tacna.

Elaboración: BCRP, Sucursal Arequipa, Departamento de Estudios Económicos.

- En octubre, el **sector pesca** reportó un crecimiento de 219,1 por ciento en términos interanuales, explicado por la mayor extracción de recursos hidrobiológicos destinados al consumo humano directo (204,8 por ciento), en las líneas de fresco (117,8 por ciento), congelado (mayor a mil por ciento), y enlatado (967,2 por ciento). De otro lado, se registró un menor dinamismo en la extracción orientada a la línea de productos en estado seco (-71,0 por ciento), lo que contrarrestó parcialmente el resultado final del sector.
- Entre los meses de enero y octubre, la **actividad pesquera** acumuló un crecimiento de 29,2 por ciento con respecto al mismo período del año anterior, sustentado en los mayores desembarques de especies marinas destinadas al consumo en estado fresco (33,9 por ciento), enlatado (47,9 por ciento) y seco (48,6 por ciento).

En el mes de octubre, la actividad minera registró un crecimiento de 13,1 por ciento, como resultado de la mayor producción de cobre y molibdeno. Entre enero y octubre, el sector se expandió 2,3 por ciento.

Tacna: Producción Minera 1/									
(Var. % real respecto al mismo periodo del año anterior)									
Mineral	Estructura Porcentual 2024 2/	Octubre				Enero - Octubre			
		2024	2025	Var.%	Contribución al crecimiento 3/	2024	2025	Var.%	Contribución al crecimiento 3/
Cobre (TMF)	66,7	17 571	17 745	1,0	0,7	180 259	176 944	-1,8	-1,2
Oro (KGF)	2,3	151	138	-8,3	-0,2	1 530	1 358	-11,2	-0,3
Plata (KGF)	2,1	7 988	7 959	-0,4	0,0	78 883	74 420	-5,7	-0,1
Molibdeno (TMF)	29,0	690	1 000	45,0	12,7	7 401	8 392	13,4	3,9
SECTOR MINERÍA 2/	100,0			13,1	13,1			2,3	2,3

1/ Cifras preliminares.
2/ Estimado a precios de 2007.
3/ En base a la estructura de similar periodo de 2024.
Fuente: Ministerio de Energía y Minas.
Elaboración: BCRP, Sucursal Arequipa, Departamento de Estudios Económicos.

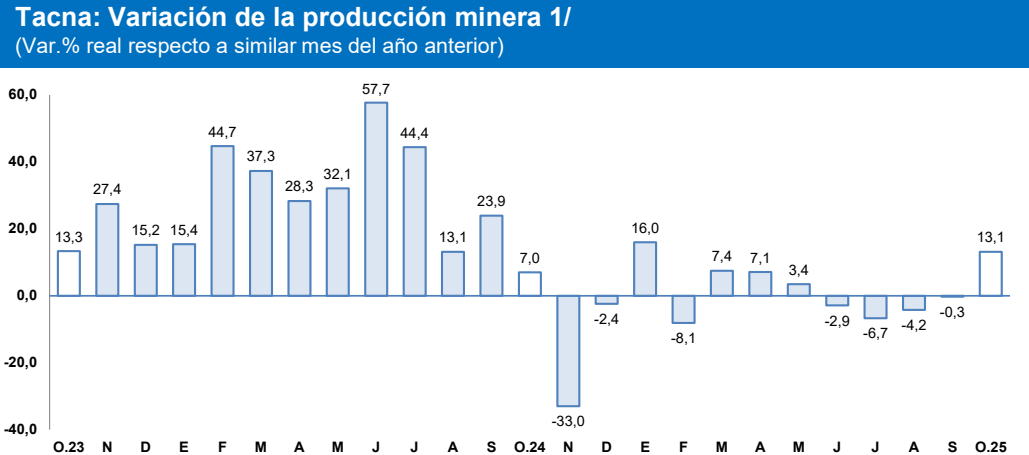

Fuente: Ministerio de Energía y Minas.
Elaboración: BCRP, Sucursal Arequipa, Departamento de Estudios Económicos.

- La **actividad minera**, en octubre, reportó un crecimiento de 13,1 por ciento en el período comparativo interanual, como resultado de la mayor producción de molibdeno (45,0 por ciento) y cobre (1,0 por ciento). En contraste, se registró una caída en la producción de oro (-8,3 por ciento) y plata (-0,4 por ciento). Entre enero y octubre, el sector registró un incremento de 2,3 por ciento con respecto al mismo periodo del año anterior, ante los mayores volúmenes de producción de molibdeno (13,4 por ciento).
- La **cotización internacional de los principales metales**, en el mes de octubre, mostró una tendencia al alza en el periodo intermensual. El precio del cobre (USD/TM 10 696) registró un alza de 7,5 por ciento, ante mayores expectativas de demanda en China y riesgos de menor oferta minera. Por su parte, el precio del oro (US\$/oz.tr. 4 058) registró un incremento de 10,7 por ciento, explicado por el recorte de las tasas interés en EE. UU. y por las compras sostenidas de los bancos centrales. Finalmente, los precios de la plata (US\$/oz.tr. 49), plomo (¢US\$/lb. 89) y zinc (¢US\$/lb. 143) registraron un crecimiento de 15,6 por ciento, 0,7 por ciento y 7,5 por ciento, respectivamente.

Al finalizar octubre, los saldos de créditos sumaron S/ 2 840 millones, lo que representó un crecimiento interanual de 2,2 por ciento, principalmente por las mayores colocaciones de la Banca Múltiple y las Cajas Municipales.

Tacna: Crédito Directo

(Saldos a fin de periodo en millones de soles)

	Estructura %	Saldo en millones de soles 1/		Tasa de crecimiento (%)	
		Oct-25	Set-25	Mes	12 Meses
Banco de la Nación	4,4	130	125	-4,1	7,9
Agrobanco	0,8	22	22	-3,0	4,6
Banca Múltiple	59,9	1 693	1 701	0,5	6,9
Financieras	2,1	61	60	-0,1	-61,1
Cajas Municipales	32,3	909	917	0,9	3,8
Cajas Rurales	0,6	16	16	0,8	29,8
Empresas de Crédito	0,0	0	0	-	-
TOTAL	100,0	2 830	2 840	0,3	2,2
MN	95,7	2 708	2 717	0,3	1,5
ME	4,3	122	123	0,7	20,3
Coef. de Dolarización (%)		4,3	4,3		

1/ Los saldos en moneda extranjera se valúan al tipo de cambio constante de diciembre de 2024 (S/ 3,77).

Fuente: SBS y AFP.

Elaboración: BCRP, Sucursal Arequipa. Departamento de Estudios Económicos.

Tacna: Crédito Directo por Tipo

(En porcentaje)

	Estructura %	Tasa de crecimiento (%)	
		Octubre-2025	12 Meses
Empresarial	63,1	0,5	4,5
Corporativo	8,9	-4,1	-
Grandes Empresas	3,1	-3,6	-
Medianas Empresas	2,2	-1,8	-
Pequeñas Empresas	42,8	3,3	-
Microempresas	6,1	-7,9	-
Personal	36,9	0,7	-2,1
Consumo	27,3	0,7	-2,5
Hipotecario	9,5	0,9	-1,0
Total	100,0	0,6	2,0

1/ Sin considerar al Banco de la Nación y Agrobanco, con tipo de cambio fijo.

Fuente: SBS y AFP.

Elaboración: BCRP, Sucursal Arequipa. Departamento de Estudios Económicos.

Tacna: Variación del crédito directo

(Var. % con respecto a similar mes del año anterior)

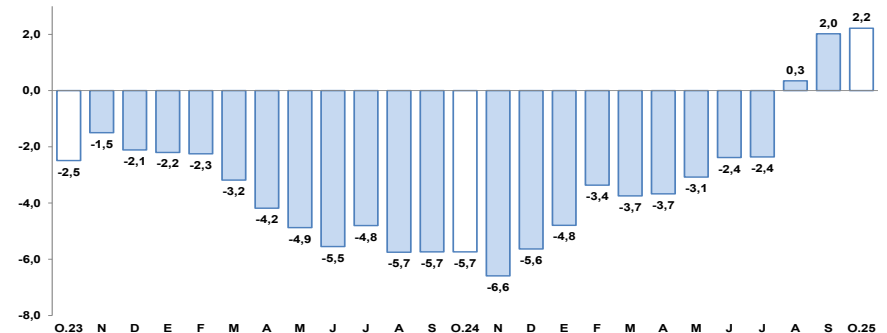

Fuente: Superintendencia de Banca, Seguros y AFP.

Elaboración: BCRP, Sucursal Arequipa, Departamento de Estudios Económicos.

- Respecto al **tipo de moneda**, las operaciones en moneda nacional representaron el 95,7 por ciento del total, y reportaron un crecimiento de 1,5 por ciento respecto a su comparativo interanual; mientras que, los créditos en moneda extranjera registraron un alza de 20,3 por ciento frente al mismo período del año anterior. De esta manera, el **coeficiente de dolarización** se ubicó en 4,3 por ciento.
- Por **tipo de crédito**, al cierre de octubre, los créditos orientados al sector empresarial participaron del 63,1 por ciento del total de las colocaciones, registrando un crecimiento de 4,5 por ciento interanual; mientras que, el 36,9 por ciento de las operaciones restantes correspondieron a préstamos personales, las que mostraron una caída de 2,1 por ciento interanual, como resultado de los menores créditos de consumo (-2,5 por ciento) e hipotecarios (-1,0 por ciento).

Al cierre de octubre, los saldos de depósitos en la región sumaron S/ 2 997 millones, lo que representó un crecimiento de 6,1 por ciento interanual, como resultado de las mayores captaciones de ahorro y a plazo.

Tacna: Depósitos

(Saldos a fin de periodo en millones de soles)

	Estructura %	Saldo en millones de soles 1/		Tasa de crecimiento (%)	
		Oct-25	Set-25	Oct-25	
				Mes	12 Meses
Banco de la Nación	11,9	354	356	0,6	-0,6
Banca Múltiple	64,6	1 893	1 935	2,2	9,5
Financieras	0,9	26	27	1,9	-47,3
Cajas Municipales	22,6	680	677	-0,5	4,9
Cajas Rurales	0,1	3	3	-17,1	-4,4
TOTAL	100,0	2 956	2 997	1,4	6,1
Vista	14,6	415	437	5,4	-3,3
Ahorro	54,4	1 605	1 631	1,6	11,9
A plazo	31,0	936	929	-0,8	1,6
MN	77,8	2 317	2 332	0,6	5,6
ME	22,2	639	665	4,1	7,8
Coef. de Dolarización (%)		21,6	22,2		

1/ Los saldos en moneda extranjera se valúan al tipo de cambio constante de diciembre de 2024 (S/ 3,77).

Fuente: SBS y AFP.

Elaboración: BCRP, Sucursal Arequipa. Departamento de Estudios Económicos.

Tacna: Variación de los depósitos

(Var.% con respecto a similar mes del año anterior)

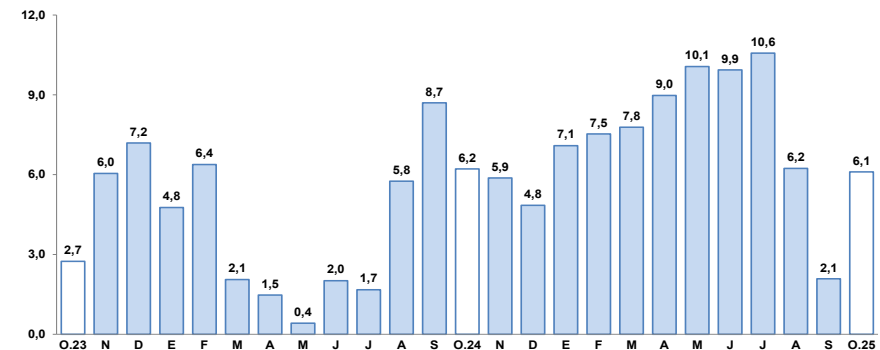

Fuente: Superintendencia de Banca, Seguros y AFP.

Elaboración: BCRP, Sucursal Arequipa. Departamento de Estudios Económicos.

- Por **tipo de moneda**, los depósitos en soles representaron el 77,8 por ciento del total, y sus saldos registraron un crecimiento de 5,6 por ciento interanual; mientras que, las operaciones en moneda extranjera reportaron una expansión de 7,8 por ciento interanual. De esta manera, el **coeficiente de dolarización** alcanzó a 22,2 por ciento.
- Según la **modalidad de captación**, los depósitos de ahorro representaron el 54,4 por ciento del total de las operaciones y reportaron un incremento de 11,9 por ciento interanual; seguidos por los depósitos a plazo, que alcanzaron el 31,0 por ciento del total y evidenciaron un alza de 1,6 por ciento interanual; mientras que, los depósitos a la vista capturaron el 14,6 por ciento del total y sus saldos mostraron una caída de 3,3 por ciento interanual.

En octubre, la inversión pública reportó una contracción de 15,5 por ciento en términos reales frente al comparativo interanual. Entre enero y octubre, la inversión pública acumuló un alza de 12,4 por ciento en términos reales.

Tacna: Inversión Pública 1/ 2/

(En millones de soles)

	Octubre			Enero - Octubre		
	2024	2025	Var.% real	2024	2025	Var.% real
Gobierno nacional	8	6	-23,6	126	69	-46,5
Gobierno regional	40	22	-44,6	219	264	18,9
Gobiernos locales	54	59	7,0	439	562	26,2
Total	102	87	-15,5	784	895	12,4

1/ Información actualizada al 31 de octubre de 2025.

2/ Comprende la adquisición de activos no financieros.

Fuente: MEF.

Elaboración: BCRP, Sucursal Arequipa. Departamento de Estudios Económicos.

Tacna: Variación de la Inversión Pública

(Var.% real con respecto a similar mes del año anterior)

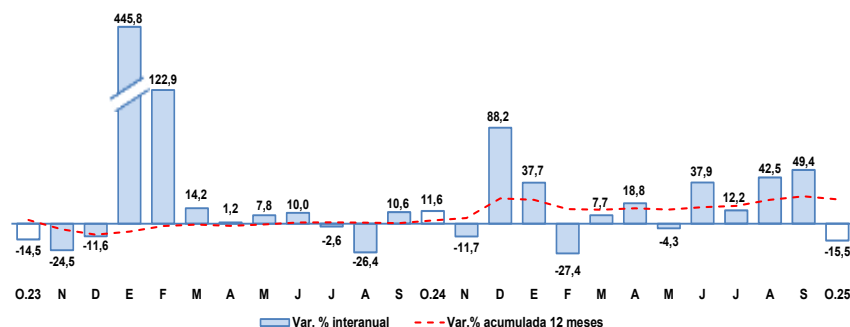

Fuente: MEF.

Elaboración: BCRP, Sucursal Arequipa. Departamento de Estudios Económicos.

Los principales proyectos ejecutados en octubre fueron:

Por el **Gobierno nacional**:

- Mejoramiento y ampliación del servicio de limpieza pública en los distritos de Coronel Gregorio Albarracín, Tacna, Pocollay, Ciudad Nueva y Alto de la Alianza, provincia de Tacna; por S/ 3,2 millones.
- Mejoramiento del servicio académico de la E.A.P. de Ingeniería en Informática y Sistemas de la UNJBG; por S/ 1,3 millones.
- Mejoramiento del servicio académico de la E.P. de Derecho y Ciencias Políticas de la Facultad de Ciencias Jurídicas y Empresariales de la UNJBG, distrito y provincia de Tacna; con S/ 249,7 mil.

En el caso del **Gobierno regional** destacaron:

- Creación del servicio de provisión de agua para riego en el Sector Hidráulico Mayor Uchusuma - Caplina Clase B, Sector Cerro Blanco, distrito de Calana, provincia de Tacna; con S/ 2,5 millones.
- Mejoramiento del servicio de transitabilidad vial en la vía TA-558 y TA-103, distrito de Ticaco, provincia de Tarata; por S/ 1,7 millones.
- Mejoramiento del servicio de agua para riego de la comisión de regantes Yunga, distrito y provincia de Tarata; con S/ 1,6 millones.

Y por los **Gobiernos locales** fueron:

- Mejoramiento y ampliación del servicio de agua potable y alcantarillado sanitario en las localidades de Ilabaya, Mirave y Ticapampa, distrito de Ilabaya, provincia de Jorge Basadre; con un monto de S/ 4,0 millones.
- Mejoramiento del servicio de enseñanza y aprendizaje en las instituciones educativas de los niveles primario y secundario, distrito de Ite, provincia Jorge Basadre; por un monto de S/ 2,0 millones.
- Creación de los servicios de agua potable y alcantarillado en las Asociaciones de Vivienda de la Ampliación de Viñani - Sector 3 y 4, distrito de Coronel Gregorio Albarracín; con S/ 1,6 millones.