



BANCO CENTRAL DE RESERVA DEL PERÚ

Tacna: Síntesis de Actividad Económica - Setiembre 2025 -

**Departamento de Estudios Económicos
Sucursal Arequipa**

Noviembre de 2025

Actividad Primaria

- El **sector agropecuario**, en setiembre, reportó un crecimiento de 284,2 por ciento interanual, explicado por la mayor producción agrícola (575,5 por ciento) y pecuaria (2,0 por ciento). Entre enero y setiembre, el sector acumuló una expansión de 169,8 por ciento.
- En el mes de agosto, el **sector pesca** reportó un crecimiento de 2,6 por ciento en términos interanuales, explicado por el mayor desembarque de recursos hidrobiológicos destinados al consumo humano directo en las líneas de enlatado (34,2 por ciento) y seco (9,8 por ciento). Entre enero y agosto, la actividad pesquera acumuló un crecimiento de 6,1 por ciento.
- El **sector minería** reportó una contracción de 0,3 por ciento interanual en setiembre, ante la menor producción de cobre (-1,1 por ciento), oro (-37,4 por ciento) y plata (-3,6 por ciento). En el periodo acumulado a setiembre, la producción minera registró un crecimiento de 1,2 por ciento.

Otros Indicadores de Actividad Económica

- Al finalizar setiembre, el saldo de **créditos** en la región alcanzó a S/ 2 830 millones, lo que representó un crecimiento de 2,0 por ciento frente al mismo período del año anterior, principalmente por las mayores colocaciones de la Banca Múltiple (6,3 por ciento) y las Cajas Municipales (3,2 por ciento). De otro lado, los **depósitos** totalizaron S/ 2 956 millones y registraron un crecimiento de 2,1 por ciento en términos interanuales, ante las mayores captaciones de ahorro (12,8 por ciento).
- La **inversión pública** (formación bruta de capital), en setiembre, sumó S/ 133 millones, lo que representó una expansión real de 46,5 por ciento interanual, debido a la mayor ejecución del Gobierno nacional (280,3 por ciento) y los Gobiernos locales (64,2 por ciento). Entre los meses de enero y setiembre, la inversión pública alcanzó un total de S/ 805 millones, reportando un alza de 16,2 por ciento en términos reales, ante la mayor ejecución del Gobierno regional (31,8 por ciento) y los Gobiernos locales (28,8 por ciento).

Tacna: Otros indicadores de actividad económica

(Variación % respecto a similar mes del año anterior)

	Abr.25	May.25	Jun.25	Jul.25	Ago.25	Set.25
Crédito total 1/	↓ -3,7	↓ -3,1	↓ -2,4	↓ -2,4	↑ 0,3	↑ 2,0
Depósitos 1/	↑ 9,0	↑ 10,1	↑ 9,9	↑ 10,6	↑ 6,2	↑ 2,1
Inversión Pública 2/	↑ 18,8	↓ -4,3	↑ 37,9	↑ 12,2	↑ 42,5	↑ 46,5

1/ En términos reales.

2/ En términos nominales.

Fuentes: BCRP - Sucursal Arequipa, SBS, SUNAT y MEF.

En setiembre, el sector creció 284,2 por ciento, por la mayor producción agrícola y pecuaria. Entre enero y setiembre, la actividad agrícola acumuló una expansión de 169,8 por ciento.

Tacna: Producción de principales productos agropecuarios 1/
(Miles de toneladas)

Subsectores	Estructura Porcentual 2024 2/	Setiembre				Enero - Setiembre			
		2024	2025	Var.%	Contribución al crecimiento 3/	2024	2025	Var.%	Contribución al crecimiento 3/
SECTOR AGRICOLA	65,7			575,5	283,2			250,0	169,1
Orientada al mercado externo y agroindustria 2/	34,6			5/	585,1			494,9	251,6
Cebolla	4,5	1,0	1,0	5,3	0,1	26,7	22,1	-17,2	-0,9
Granada	0,0	0,0	0,0	-	-	0,2	0,2	10,7	0,0
Olivo	8,8	0,0	25,9	+	-	14,8	242,1	5/	171,6
Orégano	15,1	0,2	0,3	47,1	2,8	6,1	6,6	7,3	0,8
Sandía	2,3	0,1	0,0	-100,0	-0,2	15,5	12,4	-20,0	-0,4
Vid	2,0	0,0	0,0	-	-	5,1	5,5	6,4	0,2
Orientada al mercado interno 2/	31,1			-11,7	-9,6			-3,2	-1,6
Alfalfa	10,0	25,3	25,6	1,3	0,0	231,4	232,5	0,5	0,0
Aji	4,1	0,3	0,1	-72,4	-1,2	11,2	10,6	-5,4	-0,3
Frijol Vainita	0,3	0,1	0,2	78,6	0,3	0,9	1,0	12,0	0,0
Maíz amiláceo	0,7	0,0	0,0	-100,0	0,0	2,2	2,4	11,4	0,1
Maíz chala	2,1	6,2	7,3	18,2	0,5	59,9	64,2	7,1	0,1
Maíz choclo	0,4	0,2	0,0	-70,1	-0,3	2,2	2,1	-4,6	0,0
Melocotón	0,1	0,0	0,0	-	-	0,3	0,2	-47,6	-0,1
Papa	0,8	0,3	0,2	-49,0	-0,3	6,0	6,1	1,8	0,0
Pera	0,1	0,0	0,0	-	-	0,5	0,5	3,8	0,0
Pimiento	1,2	0,2	0,2	9,4	0,1	3,9	1,9	-50,2	-0,7
Tomate	3,7	0,7	0,9	24,4	0,7	16,6	12,8	-23,2	-1,0
Zapallo	1,7	4,7	2,4	-49,7	-5,1	11,7	12,2	4,0	0,1
SECTOR PECUARIO	34,3			2,0	1,0			2,3	0,7
Carne de ave 4/	19,1	1,5	1,5	2,0	0,6	13,8	14,1	2,3	0,4
Carne de ovino 4/	0,2	0,0	0,0	0,4	0,0	0,2	0,2	4,8	0,0
Carne de porcino 4/	3,1	0,3	0,3	7,7	0,4	2,3	2,5	9,6	0,3
Carne de vacuno 4/	1,3	0,1	0,1	-1,3	0,0	0,8	0,8	2,9	0,0
Fibra Alpaca	0,7	0,0	0,0	-	-	0,0	0,0	-	-
Huevos	4,1	0,4	0,4	-0,7	-0,1	3,7	3,7	-1,6	-0,1
Leche	5,4	1,9	2,0	1,5	0,1	17,6	17,7	0,7	0,0
SECTOR AGROPECUARIO	100,0			284,2	284,2			169,8	169,8

1/ Cifras preliminares.

2/ Estimado a precios de 2007.

3/ En base a la estructura de similar periodo de 2024.

4/ Peso neto.

5/ Variación mayor a 1 000 por ciento.

+ Presencia de producción.

Fuente: Ministerio de Desarrollo Agrario y Gerencia Regional de Agricultura y Riego - Tacna.

Elaboración: BCRP - Sucursal Arequipa. Departamento de Estudios Económicos.

■ El **subsector agrícola**, en setiembre, reportó un crecimiento de 575,5 por ciento interanual, por las mayores áreas cosechadas de cultivos destinados al mercado externo y agroindustria (mayor a mil por ciento), como resultado de la mayor producción olivo, así como de orégano (47,1 por ciento) y cebolla (5,3 por ciento). En contraste, se reportó una caída en la producción orientada al mercado interno (-11,7 por ciento), debido a la menor producción de zapallo (-49,7 por ciento), ají (-72,4 por ciento), maíz choclo (-70,1 por ciento) y papa (-49,0 por ciento). Entre los meses de enero y setiembre, la actividad agrícola acumuló un crecimiento de 250,0 por ciento.

■ El **subsector pecuario**, en setiembre, creció 2,0 por ciento, como resultado de la mayor producción de carne de ave (2,0 por ciento), carne de porcino (7,7 por ciento), leche (1,5 por ciento) y carne de ovino (0,4 por ciento). Entre enero y setiembre, el subsector acumuló un crecimiento de 2,3 por ciento.

En agosto, la actividad pesquera creció 2,6 por ciento, ante la mayor extracción en las líneas de seco y enlatado destinadas al consumo humano directo. Entre enero y agosto, el sector acumuló un alza de 6,1 por ciento.

Tacna: Producción pesquera 1/
(En TM)

	Agosto			Enero - Agosto		
	2024	2025	Var. %	2024	2025	Var. %
Consumo Humano Directo	12 230	7 730	-36,8	49 190	49 333	0,3
Fresco	7 689	5 056	-34,2	30 506	36 250	18,8
Congelado	2 986	586	-80,4	14 352	8 027	-44,1
Seco	1	1	9,8	4	7	81,8
Enlatado	1 555	2 086	34,2	4 328	5 049	16,7
SECTOR PESCA 2/			2,6			6,1

1/ Cifras preliminares.

2/ Estimado a precios de 2007.

Fuente: Gerencia de la Producción - Tacna.

Elaboración: BCRP, Sucursal Arequipa, Departamento de Estudios Económicos.

- En el mes de agosto, el **sector pesca** reportó un crecimiento de 2,6 por ciento en términos interanuales, impulsado por el mayor desembarque de recursos hidrobiológicos destinados al consumo humano directo en las líneas de enlatado (34,2 por ciento), que concentra el mayor valor de producción, y seco (9,8 por ciento). De otro lado, se registró un menor dinamismo en las líneas de fresco (-34,2 por ciento) y congelado (-80,4 por ciento), lo que contrarrestó parcialmente el resultado final del sector.
- Entre enero y agosto, la **actividad pesquera** acumuló un crecimiento de 6,1 por ciento con respecto al mismo período del año anterior, como resultado de los mayores desembarques de especies marinas orientadas al consumo en estado fresco (18,8 por ciento), enlatado (16,7 por ciento) y seco (81,8 por ciento).

En setiembre, la actividad minera se contrajo 0,3 por ciento, por la menor producción de cobre, oro y plata. Entre enero y setiembre, el sector acumuló un crecimiento de 1,2 por ciento.

Tacna: Producción Minera 1/

(Var. % real respecto al mismo periodo del año anterior)

Mineral	Estructura Porcentual 2024 2/	Setiembre				Enero - Setiembre			
		2024	2025	Var.%	Contribución al crecimiento 3/	2024	2025	Var.%	Contribución al crecimiento 3/
Cobre (TMF)	66,7	18 130	17 926	-1,1	-0,7	162 688	159 198	-2,1	-1,4
Oro (KGF)	2,3	211	132	-37,4	-1,1	1 379	1 220	-11,6	-0,3
Plata (KGF)	2,1	7 881	7 598	-3,6	-0,1	70 896	66 461	-6,3	-0,1
Molibdeno (TMF)	29,0	824	867	5,3	1,6	6 711	7 392	10,2	3,0
SECTOR MINERÍA 2/	100,0			-0,3	-0,3			1,2	1,2

1/ Cifras preliminares.

2/ Estimado a precios de 2007.

3/ En base a la estructura de similar periodo de 2024.

Fuente: Ministerio de Energía y Minas.

Elaboración: BCRP, Sucursal Arequipa, Departamento de Estudios Económicos.

Tacna: Variación de la producción minera 1/

(Var.% real respecto a similar mes del año anterior)

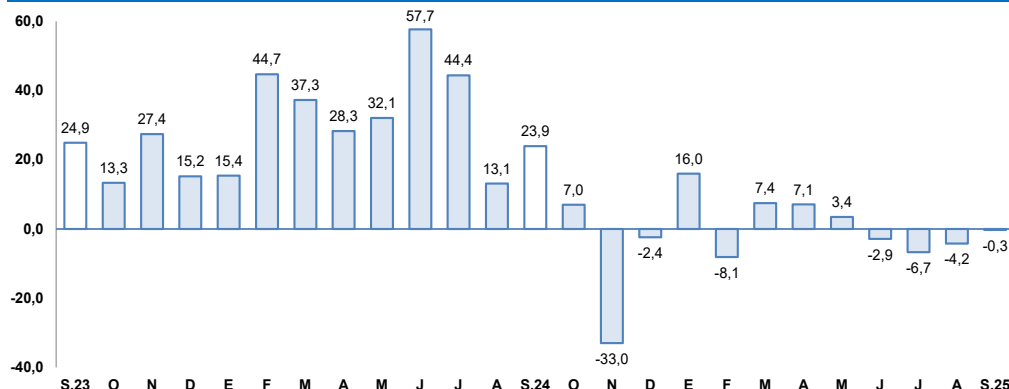

Fuente: Ministerio de Energía y Minas.

Elaboración: BCRP, Sucursal Arequipa, Departamento de Estudios Económicos.

La **actividad minera**, en setiembre, reportó una contracción de 0,3 por ciento en el período comparativo interanual, ante la menor producción de cobre (-1,1 por ciento), oro (-37,4 por ciento) y plata (-3,6 por ciento). En contraste, se registró un alza en la producción de molibdeno (5,3 por ciento). Entre enero y setiembre, la producción minera acumuló un crecimiento de 1,2 por ciento con respecto al mismo período del año anterior, debido a los mayores volúmenes de producción de molibdeno (10,2 por ciento).

La **cotización internacional de los principales metales**, en setiembre, mostró una tendencia positiva en el periodo intermensual. El precio del cobre (USD/TM 9 953) registró un alza de 3,2 por ciento, ante la reducción de la oferta global y un entorno internacional de creciente incertidumbre geopolítica. Por su parte, el precio del oro (US\$/oz.tr. 3 668) registró un incremento de 8,9 por ciento, que se explicó por el recorte de las tasas de la Reserva Federal y por la mayor demanda como activo refugio. Finalmente, los precios de la plata (US\$/oz.tr. 43), plomo (¢US\$/lb. 89) y zinc (¢US\$/lb. 133) registraron un crecimiento de 12,0 por ciento, 0,4 por ciento y 5,3 por ciento, respectivamente.

Al finalizar setiembre, los saldos de créditos sumaron S/ 2 830 millones, lo que representó un crecimiento de 2,0 por ciento interanual, principalmente por las mayores colocaciones de la Banca Múltiple y las Cajas Municipales.

Tacna: Crédito Directo

(Saldos a fin de periodo en millones de soles)

	Estructura % Set-25	Saldo en millones de soles 1/		Tasa de crecimiento (%)	
		Ago-25	Set-25	Mes	12 Meses
Banco de la Nación	4,6	131	130	-0,6	13,2
Agrobanco	0,8	23	22	-1,3	10,3
Banca Múltiple	59,8	1 666	1 693	1,6	6,3
Financieras	2,1	60	61	1,4	-60,6
Cajas Municipales	32,1	907	909	0,2	3,2
Cajas Rurales	0,6	16	16	-0,2	35,8
Empresas de Crédito	0,0	0	0	-	-
TOTAL	100,0	2 803	2 830	1,0	2,0
MN	95,7	2 689	2 708	0,7	1,2
ME	4,3	113	122	7,9	24,5
Coef. de Dolarización (%)		4,0	4,3		

1/ Los saldos en moneda extranjera se valúan al tipo de cambio constante de diciembre de 2024 (S/ 3,77).

Fuente: SBS y AFP.

Elaboración: BCRP, Sucursal Arequipa. Departamento de Estudios Económicos.

Tacna: Crédito Directo por Tipo

(En porcentaje)

	Estructura % Set-25	Tasa de crecimiento (%) Setiembre-2025	
		Mes	12 Meses
Empresarial	63,2	1,2	4,3
Corporativo	9,3	4,0	-
Grandes Empresas	3,3	0,3	-
Medianas Empresas	2,3	6,1	-
Pequeñas Empresas	41,7	0,7	-
Microempresas	6,6	0,0	-
Personal	36,8	0,8	-3,1
Consumo	27,3	1,1	-3,4
Hipotecario	9,5	0,1	-2,2
Total	100,0	1,1	1,5

1/ Sin considerar al Banco de la Nación y Agrobanco, con tipo de cambio fijo.

Fuente: SBS y AFP.

Elaboración: BCRP, Sucursal Arequipa. Departamento de Estudios Económicos.

Tacna: Variación del crédito directo

(Var. % con respecto a similar mes del año anterior)

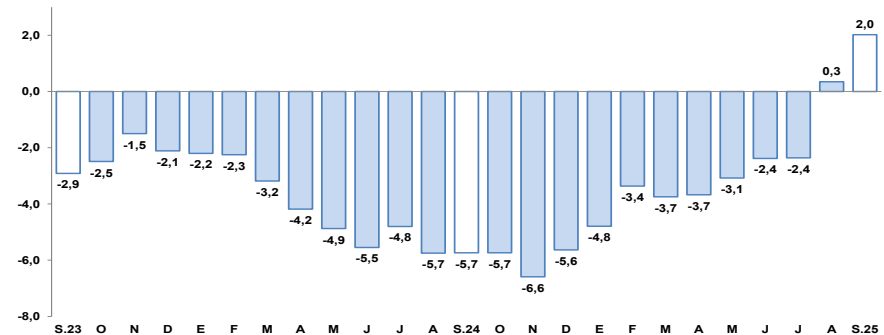

Fuente: Superintendencia de Banca, Seguros y AFP.

Elaboración: BCRP, Sucursal Arequipa, Departamento de Estudios Económicos.

- Respecto al **tipo de moneda**, las operaciones en moneda nacional representaron el 95,7 por ciento del total, y reportaron un crecimiento de 1,2 por ciento respecto a su comparativo interanual; mientras que, los créditos en moneda extranjera registraron un alza de 24,5 por ciento frente al mismo período del año anterior. De esta manera, el **coeficiente de dolarización** se ubicó en 4,3 por ciento.
- Por **tipo de crédito**, al término de setiembre, los créditos orientados al sector empresarial participaron del 63,2 por ciento del total de las colocaciones, registrando un crecimiento de 4,3 por ciento interanual; mientras que, el 36,8 por ciento de las operaciones restantes correspondieron a préstamos personales, las que mostraron una caída de 3,1 por ciento interanual, como resultado de los menores créditos de consumo (-3,4 por ciento) e hipotecarios (-2,2 por ciento).

Al cierre de setiembre, los saldos de depósitos en la región sumaron S/ 2 956 millones, lo que representó un crecimiento de 2,1 por ciento interanual, como resultado de las mayores captaciones de ahorro.

Tacna: Depósitos

(Saldos a fin de periodo en millones de soles)

	Estructura %	Saldo en millones de soles 1/		Tasa de crecimiento (%)	
		Set-25	Ago-25	Mes	12 Meses
Banco de la Nación	12,0	350	354	1,3	-12,2
Banca Múltiple	64,0	1 927	1 893	-1,8	5,3
Financieras	0,9	27	26	-2,7	-47,3
Cajas Municipales	23,0	678	680	0,4	5,8
Cajas Rurales	0,1	3	3	8,1	11,8
TOTAL	100,0	2 985	2 956	-0,9	2,1
Vista	14,0	436	415	-4,8	-18,8
Ahorro	54,3	1 616	1 605	-0,6	12,8
A plazo	31,7	933	936	0,3	-2,7
MN	78,4	2 335	2 317	-0,7	3,4
ME	21,6	650	639	-1,7	-2,4
Coef. de Dolarización (%)		21,8	21,6		

1/ Los saldos en moneda extranjera se valúan al tipo de cambio constante de diciembre de 2024 (S/ 3,77).

Fuente: SBS y AFP.

Elaboración: BCRP, Sucursal Arequipa. Departamento de Estudios Económicos.

Tacna: Variación de los depósitos

(Var.% con respecto a similar mes del año anterior)

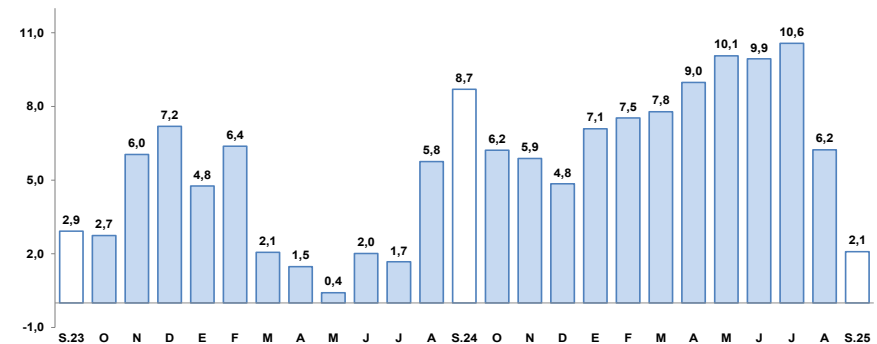

Fuente: Superintendencia de Banca, Seguros y AFP.

Elaboración: BCRP, Sucursal Arequipa. Departamento de Estudios Económicos.

- Por **tipo de moneda**, los depósitos en soles representaron el 78,4 por ciento del total, y sus saldos registraron un crecimiento de 3,4 por ciento interanual; mientras que, las operaciones en moneda extranjera reportaron una caída de 2,4 por ciento interanual. De esta manera, el **coeficiente de dolarización** alcanzó a 21,6 por ciento.
- Según la **modalidad de captación**, los depósitos de ahorro representaron el 54,3 por ciento del total de operaciones y reportaron un incremento de 12,8 por ciento interanual; seguidos por los depósitos a plazo, que alcanzaron el 31,7 por ciento del total y evidenciaron una caída de 2,7 por ciento interanual; mientras que, los depósitos a la vista capturaron el 14,0 por ciento restante de las operaciones y sus saldos mostraron una contracción de 18,8 por ciento interanual.

En setiembre, la inversión pública creció 46,5 por ciento en términos reales frente al comparativo interanual. Entre enero y setiembre, la inversión pública acumuló un alza de 16,2 por ciento en términos reales.

Tacna: Inversión Pública 1/ 2/ (En millones de soles)

	Setiembre			Enero - Setiembre		
	2024	2025	Var.% real	2024	2025	Var.% real
Gobierno nacional	4	15	280,3	119	63	-48,0
Gobierno regional	30	26	-16,6	179	239	31,8
Gobiernos locales	55	92	64,2	385	504	28,8
Total	90	133	46,5	682	805	16,2

1/ Información actualizada al 30 de setiembre de 2025.

2/ Comprende la adquisición de activos no financieros.

Fuente: MEF.

Elaboración: BCRP, Sucursal Arequipa. Departamento de Estudios Económicos.

Tacna: Variación de la Inversión Pública (Var.% real con respecto a similar mes del año anterior)

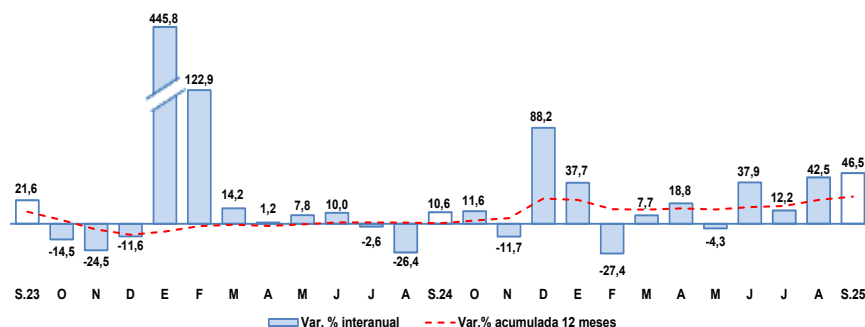

Fuente: MEF.

Elaboración: BCRP, Sucursal Arequipa. Departamento de Estudios Económicos.

Los principales proyectos ejecutados en setiembre fueron:

Por el **Gobierno nacional**:

- Mejoramiento y ampliación del servicio de limpieza pública, distritos de Coronel Gregorio Albarracín Lanchipa, Tacna, Pocollay, Ciudad Nueva, Alto de la Alianza, provincia de Tacna; por S/ 3,7 millones.
- Construcción y equipamiento de una planta de tratamiento de agua potable, distrito de Calana, provincia de Tacna; por S/ 3,6 millones.
- Mejoramiento servicio académico del E.A.P. Medicina Veterinaria y Zootecnia de la Facultad de Ciencias Agropecuarias de la Universidad Nacional Jorge Basadre Grohmann; con S/ 1,9 millones.

En el caso del **Gobierno regional** destacaron:

- Mejoramiento de la prestación del servicio de gestión educativa en la Dirección Regional Sectorial de Educación Tacna, distrito Coronel Gregorio Albarracín Lanchipa, provincia de Tacna; con S/ 6,2 millones.
- Mejoramiento del servicio de transitabilidad en Alto Camilaca, distrito de Camilaca, provincia de Candarave; por S/ 2,3 millones.
- Ampliación y mejoramiento de los servicios educativos de la I.E. Luis Alberto Sanchez, distrito de Coronel Gregorio Albarracín Lanchipa, provincia Tacna; con un monto de S/ 2,0 millones.

Y por los **Gobiernos locales** fueron:

- Creación del servicio integral de agua potable y alcantarillado en el PROMUVI Señor de los Milagros, distritos de Tacna y Coronel Gregorio Albarracín Lanchipa, provincia de Tacna; con S/ 15,2 millones.
- Recuperación de los servicios de protección en riberas de río vulnerables - Anexo Higerani, distrito de Ilabaya, provincia de Jorge Basadre; por S/ 5,1 millones.
- Estudios de pre-inversión; con un monto de S/ 4,1 millones.