



**BANCO CENTRAL DE RESERVA DEL PERÚ**

# **Moquegua: Síntesis de Actividad Económica - Noviembre 2025 -**

**Departamento de Estudios Económicos  
Sucursal Arequipa**

Enero de 2026

## Actividad Primaria

- El **sector agropecuario** creció 37,2 por ciento interanual en noviembre, como resultado del mayor dinamismo reportado en el subsector agrícola (47,8 por ciento) y pecuario (11,0 por ciento). Entre enero y noviembre, el sector reportó una expansión de 6,4 por ciento.
- El **sector pesca** se expandió 255,5 por ciento interanual en noviembre, debido a la mayor captura de anchoveta para consumo industrial y especies marinas para el consumo humano directo (42,9 por ciento). Entre enero y noviembre, el sector pesquero creció 17,2 por ciento.
- El **sector minería** registró una contracción de 9,2 por ciento interanual en noviembre, como resultado de una menor extracción de cobre (-12,3 por ciento) y oro (-5,2 por ciento). Entre enero y noviembre, la producción minera se expandió 0,9 por ciento respecto al mismo período del año anterior.

## Otros Indicadores de Actividad Económica

- En noviembre, el **sector manufactura** reportó una disminución de 2,6 por ciento frente al período comparativo interanual, debido a la menor producción de cobre blíster (-8,4 por ciento), plata refinada (-4,8 por ciento) y oro refinado (2,5 por ciento). Entre enero y noviembre, el sector fabril registró una contracción de 15,8 por ciento respecto al mismo período del año anterior.
- Al cierre del mes de noviembre, los **créditos** sumaron S/ 1 435 millones, lo que representó un crecimiento de 9,6 por ciento interanual y un alza de 1,8 por ciento intermensual, resultado explicado principalmente por las mayores colocaciones de la Banca Múltiple (17,3 por ciento) y las Cajas Municipales (9,7 por ciento). Por su parte, los **depósitos** alcanzaron un total de S/ 1 934 millones en noviembre, lo que significó una expansión de 1,3 por ciento interanual, ante los mayores depósitos de ahorro (7,2 por ciento).
- La **inversión pública** (formación bruta de capital), sumó S/ 111 millones, lo que representó un incremento de 25,1 por ciento en términos reales, debido a la mayor ejecución del Gobierno nacional (56,1 por ciento), Gobierno regional (1,3 por ciento) y de los Gobiernos locales (34,1 por ciento). Entre enero y noviembre, la inversión pública (formación bruta de capital) sumó S/ 921 millones, lo que representó un alza de 11,0 por ciento en términos reales.

### Moquegua: Otros indicadores de actividad económica

(Variación % respecto a similar mes del año anterior)

	Jun.25	Jul.25	Ago.25	Set.25	Oct.25	Nov.25
Producción industrial 1/	↓ -6,4	↓ -0,2	↓ -80,2	↓ -28,6	↑ 30,0	↓ -2,6
Crédito total 2/	↓ -0,7	↑ 3,7	↑ 5,5	↑ 7,1	↑ 9,0	↑ 9,6
Depósitos 2/	↑ 4,6	↑ 4,6	↑ 3,7	↑ 3,2	↑ 4,2	↑ 1,3
Inversión Pública 1/	↓ -11,0	↑ 23,0	↑ 24,1	↓ -4,7	↑ 26,6	↑ 25,1

1/ En términos reales.

2/ En términos nominales.

Fuente: BCRP – Sucursal Arequipa, SBS, SUNAT y MEF.

El sector agropecuario creció 37,2 por ciento interanual en noviembre, por la mayor producción del subsector agrícola (47,8 por ciento) y pecuario (11,0 por ciento). Entre enero y noviembre, el sector se expandió 6,4 por ciento.

**Moquegua: Producción de principales productos agropecuarios 1/**  
(Miles de toneladas)

Subsectores	Estructura Porcentual 2024 2/	Noviembre				Enero - Noviembre			
		2024	2025	Var.%	Contribución al crecimiento 3/	2024	2025	Var.%	Contribución al crecimiento 3/
<b>SECTOR AGRÍCOLA</b>	<b>78,1</b>			<b>47,8</b>	<b>34,0</b>			<b>6,7</b>	<b>5,3</b>
<b>Orientada al mercado externo y agroindustria 2/</b>	<b>19,5</b>			<b>102,5</b>	<b>12,7</b>			<b>1,3</b>	<b>0,3</b>
Arándano	4,0	0,0	0,0	-	-	0,7	0,8	25,4	1,1
Olivo	0,0	0,0	0,0	-	-	0,0	0,7	5/	1,1
Orégano	3,4	0,1	0,2	79,6	4,1	0,9	0,6	-40,4	-1,4
Palta	7,3	0,3	0,8	151,6	5,1	8,9	9,8	9,6	0,7
Vid	4,7	0,0	0,0	-100,0	-0,2	4,8	3,7	-24,1	-1,2
<b>Orientada al mercado interno 2/</b>	<b>58,6</b>			<b>40,1</b>	<b>35,2</b>			<b>8,7</b>	<b>6,4</b>
Alfalfa	48,7	56,5	81,6	44,4	25,9	554,2	638,7	15,3	7,2
Cebolla	0,9	0,1	0,2	53,5	0,3	2,3	2,4	5,5	0,0
Chirimoya	0,3	0,0	0,0	-	-	0,3	0,4	30,8	0,1
Frijol grano seco	0,0	0,0	0,0	-	-	0,0	0,0	-100,0	0,0
Haba grano seco	0,2	0,0	0,0	-88,0	-0,1	0,3	0,3	-0,8	0,0
Maíz amiláceo	1,2	0,0	0,0	177,0	0,1	1,5	1,1	-26,5	-0,3
Maíz Choclo	0,2	0,0	0,0	-100,0	-0,1	0,4	0,1	-63,0	-0,1
Manzana	0,3	0,0	0,0	-	-	0,6	0,6	9,4	0,0
Papa	2,8	0,1	0,1	88,7	0,2	9,2	7,5	-17,8	-0,5
Tuna	2,0	0,3	0,2	-35,0	-0,4	5,5	4,7	-14,1	-0,3
Zapallo	1,2	0,4	0,0	-90,7	-1,3	4,3	1,3	-70,4	-0,9
<b>SECTOR PECUARIO</b>	<b>21,9</b>			<b>11,0</b>	<b>3,2</b>			<b>5,1</b>	<b>1,1</b>
Carne de ave 4/	0,6	0,0	0,0	123,8	1,0	0,2	0,2	12,6	0,1
Carne de alpaca 4/	0,5	0,0	0,0	6,0	0,0	0,1	0,1	2,9	0,0
Carne de ovino 4/	0,5	0,0	0,0	7,4	0,0	0,1	0,1	1,1	0,0
Carne de porcino 4/	4,3	0,1	0,1	12,2	0,6	1,2	1,2	4,0	0,2
Carne de vacuno 4/	4,3	0,1	0,1	5,2	0,3	0,7	0,7	9,9	0,4
Fibra Alpaca	0,7	0,0	0,0	0,1	0,0	0,0	0,0	4,0	0,0
Huevos	0,6	0,0	0,0	-0,7	0,0	0,3	0,3	-3,7	0,0
Leche	10,0	1,5	1,7	10,8	1,2	16,4	17,1	4,1	0,4
<b>SECTOR AGROPECUARIO</b>	<b>100,0</b>			<b>37,2</b>	<b>37,2</b>			<b>6,4</b>	<b>6,4</b>

1/ Cifras preliminares.

2/ Estimado a precios de 2007.

3/ En base a la estructura de similar periodo de 2024.

4/ Peso Neto.

5/ Variación mayor a mil por ciento.

Fuente: Ministerio de Desarrollo Agrario y Riego y Gerencia Regional de Agricultura y Riego - Moquegua.

Elaboración: BCRP, Sucursal Arequipa, Departamento de Estudios Económicos.

- El mayor dinamismo del **subsector agrícola**, en noviembre, se explicó por las mayores áreas cosechadas de cultivos orientados al mercado externo y agroindustria (102,5 por ciento), por la mayor producción de palta (151,6 por ciento) y orégano (79,6 por ciento). Asimismo, los cultivos orientados al mercado interno presentaron una expansión de 40,1 por ciento, ante la mayor producción de alfalfa (44,4 por ciento), cebolla (53,5 por ciento), papa (88,7 por ciento) y maíz amiláceo (177,0 por ciento). Entre enero y noviembre, el subsector reportó un crecimiento de 6,7 por ciento, por la mayor producción de cultivos orientados al mercado interno (8,7 por ciento).
- En noviembre, el **subsector pecuario** registró un alza de 11,0 por ciento interanual, debido al mayor volumen producido de leche (10,8 por ciento), carne de ave (123,8 por ciento), carne de porcino (12,2 por ciento), carne de vacuno (5,2 por ciento), carne de ovino (7,4 por ciento), carne de alpaca (6,0 por ciento) y fibra de alpaca (0,1 por ciento). Entre enero y noviembre, se registró un incremento de 5,1 por ciento.

**El sector pesca creció 255,5 por ciento interanual por el mayor desembarque de especies marinas destinadas al consumo humano directo e indirecto. Entre enero y noviembre, el sector se expandió 17,2 por ciento.**

### Moquegua: Producción pesquera 1/ 2/ (En TM)

	Noviembre			Enero - Noviembre		
	2024	2025	Var. %	2024	2025	Var. %
<b>Consumo Humano Directo</b>	<b>1 640</b>	<b>2 344</b>	<b>42,9</b>	<b>81 030</b>	<b>81 941</b>	<b>1,1</b>
Fresco	1 361	1 684	23,7	72 262	71 469	-1,1
Congelado	89	660	641,1	2 632	5 852	122,3
Enlatado	190	0	-100,0	6 090	4 594	-24,6
Curado	0	0	-	46	26	-43,4
<b>Consumo Humano Indirecto</b>	<b>163</b>	<b>23 738</b>	<b>3/</b>	<b>33 401</b>	<b>146 892</b>	<b>339,8</b>
<b>SECTOR PESCA 2/</b>			<b>255,5</b>			<b>17,2</b>

1/ Cifras preliminares.

2/ Estimado a precios de 2007.

3/ Variación mayor a 1000 por ciento.

Fuente: Ministerio de la Producción – PRODUCE y Gerencia regional de la Producción Moquegua.

Elaboración: BCRP, Sucursal Arequipa, Departamento de Estudios Económicos

### Cotización de la harina de pescado (US\$/tonelada - Hamburgo)

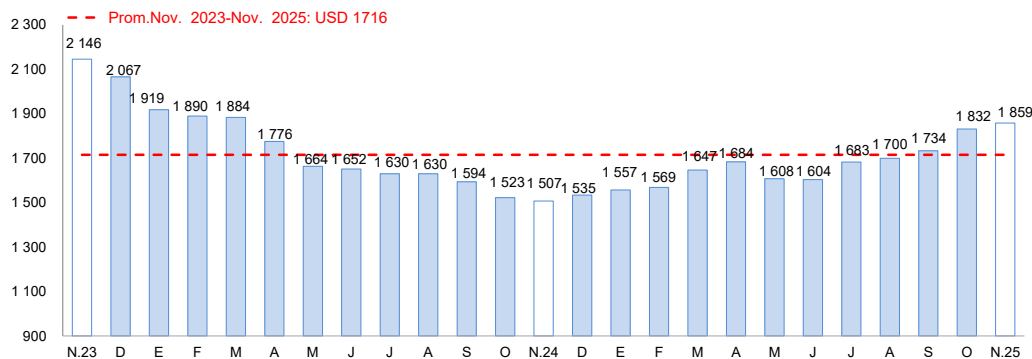

Fuente: Reuters y Bloomberg.

Elaboración: BCRP, Sucursal Arequipa, Departamento de Estudios Económicos

- El **sector pesca** registró un incremento de 255,5 por ciento interanual en noviembre, debido principalmente al mayor desembarque de especies destinadas al consumo humano indirecto, que registró una variación superior a mil por ciento, por la mayor captura de anchoveta para el consumo industrial. Asimismo, se reportó una mayor captura de especies destinadas al consumo humano directo (42,9 por ciento).
- Entre enero y noviembre, el sector pesquero creció 17,2 por ciento, principalmente a la mayor extracción de anchoveta para el consumo humano indirecto (339,8 por ciento). Por su parte, la captura de especies marinas para consumo humano directo creció 1,1 por ciento, asociado a los mayores desembarques de productos marinos en estado congelado (122,3 por ciento).
- En noviembre, el **precio promedio internacional de la harina de pescado** registró US\$ 1 859 por tonelada, lo que significó un incremento de 23,3 por ciento en el periodo comparativo interanual y un crecimiento de 1,5 por ciento en el periodo intermensual.

El sector minería retrocedió 9,2 por ciento interanual, por la menor extracción de cobre (-12,3 por ciento) y oro (-5,2 por ciento). Al mes de noviembre, el sector se expandió 0,9 por ciento.

### Moquegua: Producción Minera 1/

Unidades recuperables

(Var. % real respecto al mismo periodo del año anterior)

Mineral	Estructura Porcentual 2024 2/	Noviembre				Enero - Noviembre			
		2024	2025	Var.%	Contribución al crecimiento 3/	2024	2025	Var.%	Contribución al crecimiento 3/
Cobre (TMF)	80,2	40 980	35 946	-12,3	-10,1	398 940	409 973	2,8	2,2
Oro (KGF)	0,1	13	12	-5,2	0,0	130	128	-2,0	0,0
Plata (KGF)	1,0	5 858	6 607	12,8	0,1	71 046	73 038	2,8	0,0
Molibdeno (TMF)	18,7	773	810	4,8	0,8	8 704	8 057	-7,4	-1,4
<b>SECTOR MINERÍA 2/</b>	<b>100,0</b>			<b>-9,2</b>	<b>-9,2</b>			<b>0,9</b>	<b>0,9</b>

1/ Cifras preliminares.

2/ Estimado a precios de 2007.

3/ En base a la estructura de similar periodo de 2024.

Fuente: Ministerio de Energía y Minas.

Elaboración: BCRP, Sucursal Arequipa, Departamento de Estudios Económicos.

### Moquegua: Variación de la producción minera 1/

(Var.% real respecto a similar mes del año anterior)

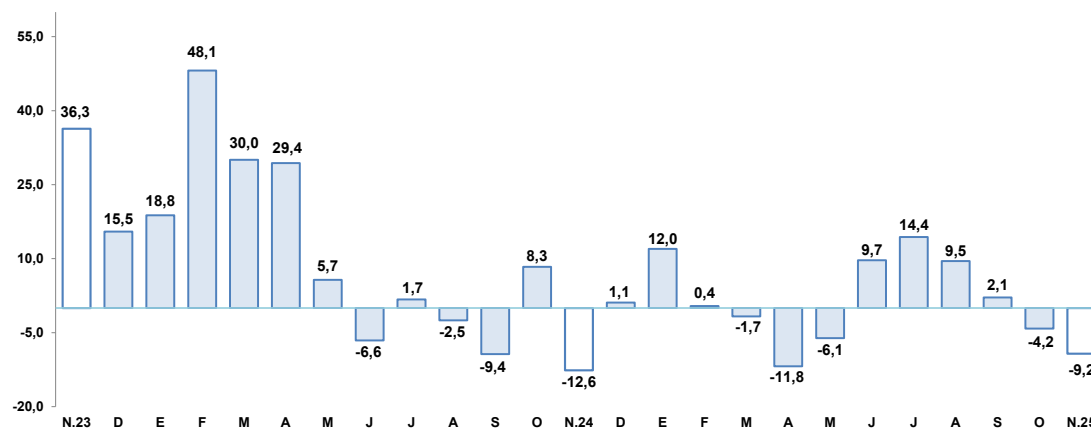

1/ A precios de 2007

Fuente: Ministerio de Energía y Minas.

Elaboración: BCRP, Sucursal Arequipa, Departamento de Estudios Económicos

- La **actividad minera** reportó una caída de 9,2 por ciento interanual en noviembre, como resultado de una menor extracción de cobre (-12,3 por ciento) y oro (-5,2 por ciento). En contraste, se reportó una mayor producción de molibdeno (4,8 por ciento) y plata (12,8 por ciento), lo que contrarrestó parcialmente el resultado final del sector.
- Entre enero y noviembre, la **producción minera** se expandió 0,9 por ciento con respecto al mismo período del año anterior, debido a la mayor producción de cobre (2,8 por ciento) y plata (2,8 por ciento).
- La **cotización internacional de los principales metales** mostró una tendencia predominante al alza en el periodo intermensual. El precio del cobre (USD/TM 10 801) registró un alza de 1,0 por ciento, ante la menor oferta global de cobre y las expectativas de recortes de tasas de la Reserva Federal. Por su parte, el precio del oro (USD/oz.tr. 4 087) registró un incremento de 0,7 por ciento, debido a la incertidumbre de la economía de Estados Unidos, tras el cierre gubernamental y la compra sostenida de los bancos centrales. Finalmente, los precios de la plata (USD/oz.tr. 51), plomo (¢USD/lb. 91) y zinc (¢USD/lb. 145) registraron un crecimiento de 2,9 por ciento, 1,6 por ciento y 1,2 por ciento, respectivamente.

El sector fabril se contrajo 2,6 por ciento, ante la menor producción de cobre blíster (-8,4 por ciento), plata refinada (-4,8 por ciento) y oro refinado (-2,5 por ciento). Entre enero y noviembre, el sector retrocedió 15,8 por ciento.

## Moquegua: Producción manufacturera 1/

(Variación % real respecto al mismo periodo del año anterior)

Ramas de actividad	Estructura porcentual 2024 2/	Noviembre		Enero - Noviembre	
		Var. %	Contribución 3/	Var. %	Contribución 3/
<b>MANUFACTURA PRIMARIA</b>		<b>-2,6</b>	<b>-2,6</b>	<b>-15,8</b>	<b>-15,8</b>
Conservas y congelado pescado	0,0	777,4	0,6	182,0	0,2
Harina y aceite de pescado	0,2	4/	267,0	367,5	3,7
Cobre blíster	55,0	-8,4	-4,6	-17,1	-9,3
Cátodos de cobre	43,6	2,4	1,0	-16,5	-7,1
Oro refinado	0,0	-2,5	0,0	6,5	0,0
Plata refinada	1,2	-4,8	-0,1	5,1	0,1
<b>SECTOR MANUFACTURA</b>	<b>100,0</b>	<b>-2,6</b>	<b>-2,6</b>	<b>-15,8</b>	<b>-15,8</b>

1/ Cifras preliminares.

2/ A precios de 2007.

3/ En base a la estructura de similar periodo de 2024.

4/ Variación mayor a 1 000 por ciento

Fuente: Ministerios de la Producción y Energía y Minas

Elaboración: BCRP, Sucursal Arequipa. Departamento de Estudios Económicos.

- La **actividad manufacturera** registró una caída de 2,6 por ciento interanual, ante la menor producción de cobre blíster (-8,4 por ciento), plata refinada (-4,8 por ciento) y oro refinado (-2,5 por ciento). No obstante, se observó una mayor producción de cátodos de cobre (2,4 por ciento), así como de harina y aceite de pescado, con una variación superior a mil por ciento, y de conservas y congelado pescado (777,4 por ciento), lo que mitigó parcialmente el resultado final del sector.
- Entre enero y noviembre, el **sector fabril** registró un retroceso de 15,8 por ciento respecto al mismo período del año anterior, debido a la menor producción de cobre blíster (-17,1 por ciento) y cátodos de cobre (-16,5 por ciento).

## Moquegua: Variación de la manufactura primaria

(Var.% real respecto a similar mes del año anterior)

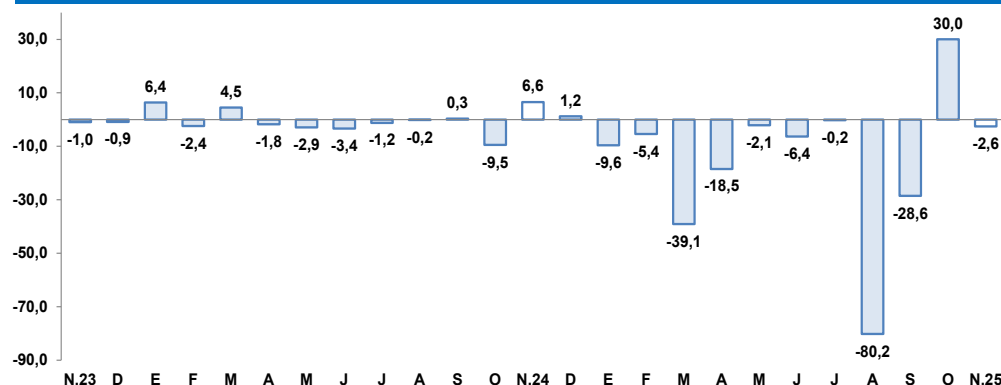

Fuente: Empresas Industriales.

Elaboración: BCRP, Sucursal Arequipa, Departamento de Estudios Económicos

Al cierre de noviembre, los créditos en la región reportaron un saldo de S/ 1 435 millones, lo que significó un alza de 9,6 por ciento interanual, ante la mayor colocación de la banca múltiple y cajas municipales.

Moquegua: Crédito Directo  
(Saldos a fin de periodo en millones de soles)

	Estructura % Nov-25	Saldo en millones de soles 1/		Tasa de crecimiento (%)	
		Oct-25	Nov-25	Mes	12 Meses
Banco de la Nación	6,6	91	95	4,4	14,5
Agrobanco	0,4	6	6	0,5	15,1
Banca Múltiple	51,5	725	739	1,9	17,3
Financieras	3,5	50	50	0,3	-46,9
Cajas Municipales	38,0	538	545	1,3	9,7
Cajas Rurales	0,0	0	0	-	-
Empresas de Crédito	0,0	0	0	-	-
<b>TOTAL</b>	<b>100,0</b>	<b>1 410</b>	<b>1 435</b>	<b>1,8</b>	<b>9,6</b>
MN	98,2	1 386	1 410	1,8	9,5
ME	1,8	24	25	4,0	14,8
Coef. de Dolarización (%)		1,7	1,8		

1/ Los saldos en moneda extranjera se valúan al tipo de cambio constante de diciembre de 2024 (S/ 3,77)

Fuente: SBS y AFP.

Elaboración: BCRP, Sucursal Arequipa. Departamento de Estudios Económicos.

Moquegua: Crédito Directo por Tipo 1/  
(En porcentaje)

	Estructura % Nov-25	Tasa de crecimiento (%) Noviembre-2025	
		Mes	12 Meses
<b>Empresarial</b>	<b>61,6</b>	<b>2,4</b>	<b>14,6</b>
Corporativo	0,0	-	-
Grandes Empresas	0,8	-14,9	-
Medianas Empresas	1,6	23,0	-
Pequeñas Empresas	53,4	2,1	-
Microempresas	5,7	3,9	-
<b>Personal</b>	<b>38,4</b>	<b>0,4</b>	<b>1,6</b>
Consumo	28,9	0,6	3,4
Hipotecario	9,5	-0,2	-3,6
<b>Total</b>	<b>100,0</b>	<b>1,6</b>	<b>9,2</b>

1/ Sin considerar al Banco de la Nación y Agrobanco, con tipo de cambio fijo.

Fuente: SBS y AFP.

Elaboración: BCRP, Sucursal Arequipa. Departamento de Estudios Económicos.

Moquegua: Variación del crédito directo  
(Var.% con respecto a similar mes del año anterior)

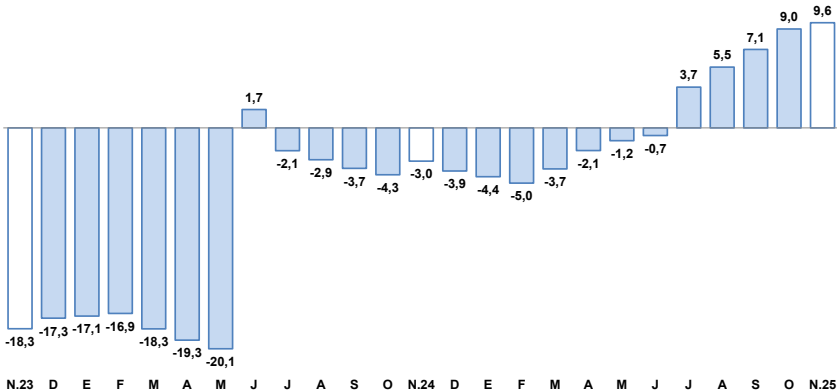

Fuente: Superintendencia de Banca, Seguros y AFP.

Elaboración: BCRP, Sucursal Arequipa, Departamento de Estudios Económicos.

- En cuanto al **tipo de crédito**, al finalizar el mes de noviembre, las operaciones orientadas al sector empresarial representaron el 61,6 por ciento del total y evidenciaron un crecimiento de 14,6 por ciento interanual; mientras que los créditos personales concentraron el 38,4 por ciento restante de las operaciones y reportaron un alza de 1,6 por ciento interanual, resultado explicado por el mayor dinamismo de los préstamos de consumo (3,4 por ciento).
- Por **tipo de moneda**, las colocaciones en moneda nacional representaron el 98,2 por ciento del total y reportaron un incremento de 9,5 por ciento frente a su comparativo interanual; en tanto que los créditos en moneda extranjera registraron una expansión de 14,8 por ciento en el mismo período. Así, el **coeficiente de dolarización** fue de 1,8 por ciento, situándose en 0,1 puntos porcentuales por encima del nivel reportado en similar período del año anterior.

Al finalizar noviembre, los depósitos sumaron S/ 1 934 millones, lo que significó un alza de 1,3 por ciento respecto a su comparativo interanual, debido a la mayor captación de depósitos de ahorro (7,2 por ciento).

Moquegua: Depósitos  
(Saldos a fin de periodo en millones de soles)

	Estructura % Nov-25	Saldo en millones de soles 1/		Tasa de crecimiento (%)	
		Oct-25	Nov-25	Mes	12 Meses
Banco de la Nación	14,1	270	273	1,1	7,6
Banca Múltiple	68,6	1 300	1 326	2,0	1,8
Financieras	0,8	16	16	-2,2	-32,9
Cajas Municipales	16,5	316	319	0,8	-2,8
Cajas Rurales	0,0	0	0	-	-
<b>TOTAL</b>	<b>100,0</b>	<b>1 903</b>	<b>1 934</b>	<b>1,7</b>	<b>1,3</b>
Vista	15,0	269	290	7,7	-12,8
Ahorro	56,9	1 096	1 100	0,4	7,2
A plazo	28,1	537	544	1,2	-1,0
MN	81,4	1 545	1 574	1,9	-1,3
ME	18,6	358	360	0,6	14,6
Coef. de Dolarización (%)		18,8	18,6		

1/ Los saldos en moneda extranjera se valúan al tipo de cambio constante de diciembre de 2024 (S/ 3,77)

Fuente: SBS y AFP.

Elaboración: BCRP, Sucursal Arequipa. Departamento de Estudios Económicos.

Moquegua: Variación de los depósitos  
(Var. % con respecto a similar mes del año anterior)

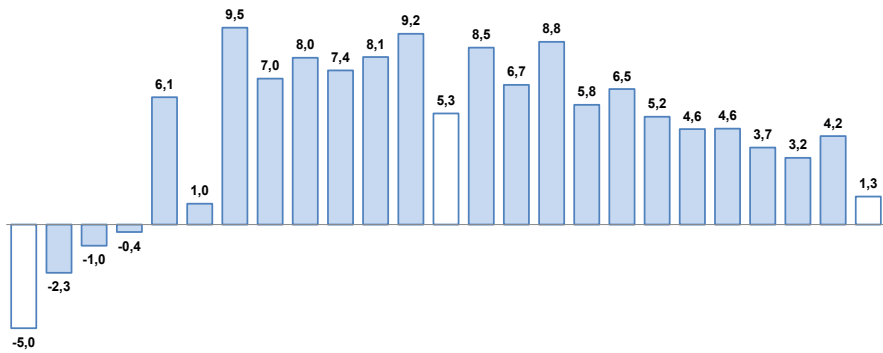

N.23 D.23 E.23 F.23 M.23 A.23 M.24 J.24 J.24 A.24 S.24 O.24 N.24 D.24 E.24 F.24 M.24 A.24 M.24 J.24 J.24 A.24 S.24 O.24 N.25

Fuente: Superintendencia de Banca, Seguros y AFP.

Elaboración: BCRP, Sucursal Arequipa, Departamento de Estudios Económicos.

- Según el **tipo de moneda**, el 81,4 por ciento del total de depósitos se realizaron en moneda nacional, reportando una caída de 1,3 por ciento interanual; en tanto que las operaciones en moneda extranjera evidenciaron un crecimiento de 14,6 por ciento en términos interanuales. Por tanto, el **coeficiente de dolarización** fue de 18,6 por ciento, situándose en 2,1 puntos porcentuales por encima del valor registrado en el mismo periodo del año anterior.
- Por **modalidad de captación**, el 56,9 por ciento del total de operaciones correspondieron a depósitos de ahorro, los que mostraron un incremento en sus saldos de 7,2 por ciento frente a su comparativo interanual; seguidos por los depósitos a plazo, que participaron del 28,1 por ciento de las captaciones, reportando una caída de 1,0 por ciento interanual; y, por último, se ubicaron los depósitos a la vista, que canalizaron el 15,0 por ciento restante de las operaciones y reportaron una caída de 12,8 por ciento interanual.



La inversión pública (formación bruta de capital) reportó un crecimiento real de 25,1 por ciento interanual, por la mayor ejecución en los tres niveles de gobierno. Entre enero y noviembre, la inversión pública se expandió 11,0 por ciento.

## Moquegua: Inversión Pública 1/ 2/ (En millones de soles)

	Noviembre			Enero - Noviembre		
	2024	2025	Var.% real	2024	2025	Var.% real
Gobierno nacional	3	5	56,1	83	54	-35,5
Gobierno regional	26	27	1,3	225	259	13,4
Gobiernos locales	58	79	34,1	509	607	17,5
<b>Total</b>	<b>88</b>	<b>111</b>	<b>25,1</b>	<b>817</b>	<b>921</b>	<b>11,0</b>

1/ Información actualizada al 30 de noviembre de 2025.

2/ Comprende la adquisición de activos no financieros.

Fuente: MEF.

Elaboración: BCRP, Sucursal Arequipa. Departamento de Estudios Económicos.

## Moquegua: Variación de la Inversión Pública (Var.% real con respecto a similar mes del año anterior)

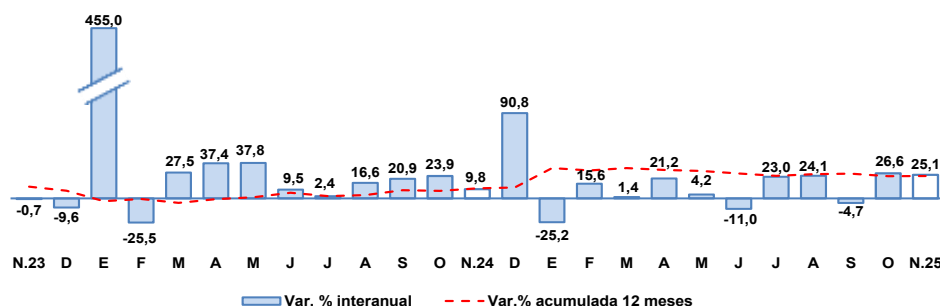

Fuente: MEF.

Elaboración: BCRP, Sucursal Arequipa. Departamento de Estudios Económicos.

Los principales proyectos ejecutados en la región fueron:

Por el **Gobierno nacional** destacaron:

- Mejoramiento de los servicios académicos y administrativos de la Escuela Profesional de Ingeniería Agroindustrial, Universidad Nacional de Moquegua, distrito de Moquegua, provincia de Mariscal Nieto; por un monto de S/ 778,5 mil.
- Creación e instalación de red primaria en 33 Kv y redes secundarias en 380/220V para la electrificación de los A.H. ubicados en las pampas de La Clemesí, distrito de Moquegua, provincia de Mariscal Nieto; por un monto de S/ 753,7 mil.

En el caso del **Gobierno regional**:

- Mejoramiento del servicio de educación superior tecnológica del I.E.S.T.P. Luis E. Valcárcel, distrito y provincia de Ilo; por un monto de S/ 4,5 millones.
- Mejoramiento y ampliación de los servicios de salud en el establecimiento de salud estratégico Centro de Salud Pampa Inalámbrica, distrito y provincia de Ilo; con un monto de S/ 1,8 millones.

Y por los **Gobiernos locales**:

- Mejoramiento y ampliación de los servicios públicos de integración económica y social del malecón costero, tramo desde el Gran Hotel Ilo hasta la calle Las Rocas, distrito y provincia de Ilo; por un monto de S/ 7,4 millones.
- Creación de la línea de conducción del sistema hidráulico para riego agrícola en el centro poblado de Pachas, distrito de Chojata, provincia de General Sánchez Cerro; por un monto de S/ 3,6 millones.