



**BANCO CENTRAL DE RESERVA DEL PERÚ**

# **Moquegua: Síntesis de Actividad Económica - Octubre 2025 -**

**Departamento de Estudios Económicos  
Sucursal Arequipa**

Diciembre de 2025

## Actividad Primaria

- El **sector agropecuario** registró un crecimiento de 12,1 por ciento interanual en octubre, como resultado del mayor dinamismo del subsector agrícola (11,0 por ciento) y la actividad pecuaria (16,2 por ciento). Entre enero y octubre, el sector registró un alza de 3,6 por ciento.
- La **actividad pesquera** mostró un incremento de 43,3 por ciento interanual en octubre, debido a la mayor captura de especies destinadas al consumo humano directo (133,2 por ciento). Entre enero y octubre, el sector pesquero creció 8,8 por ciento con respecto al mismo periodo del año previo.
- El **sector minería** registró una caída de 4,2 por ciento interanual en octubre, por la menor producción cuprífera (-7,2 por ciento) y aurífera (-0,7 por ciento). Entre enero y octubre, la producción minera se expandió 2,0 por ciento respecto al mismo período del año anterior.

## Otros Indicadores de Actividad Económica

- El **sector manufactura** creció 30,0 por ciento interanual en el mes de octubre, ante la mayor producción de conservas y congelado de pescado (mayor a mil por ciento), cobre blíster (53,7 por ciento), cátodos de cobre (5,2 por ciento), plata refinada (46,7 por ciento) y oro refinado (16,2 por ciento). Entre enero y octubre, el sector fabril se contrajo 17,2 por ciento respecto al mismo período del año anterior.
- Al cierre del mes de octubre, los **créditos** sumaron S/ 1 410 millones, lo que representó un incremento de 9,0 por ciento interanual y un alza de 1,7 por ciento intermensual, principalmente por las mayores colocaciones de la Banca Múltiple (16,5 por ciento), el Banco de La Nación (11,4 por ciento) y las Cajas Municipales (9,5 por ciento). Por su parte, los **depósitos** alcanzaron un total de S/ 1 903 millones, lo que significó una expansión de 4,2 por ciento interanual, ante los mayores depósitos de ahorro (13,3 por ciento).
- La **inversión pública** (formación bruta de capital), sumó S/ 126 millones en octubre, representando una expansión real de 25,3 por ciento en el periodo interanual, debido a la mayor ejecución del Gobierno nacional (98,8 por ciento), Gobierno regional (51,1 por ciento) y Gobiernos locales (12,6 por ciento). Entre enero y octubre, la inversión pública sumó S/ 808 millones, lo que representó un alza de 9,1 por ciento en términos reales.

### Moquegua: Otros indicadores de actividad económica

(Variación % respecto a similar mes del año anterior)

	May.25	Jun.25	Jul.25	Ago.25	Set.25	Oct.25
Producción industrial 1/	↓ -2,1	↓ -6,4	↓ -0,2	↓ -80,2	↓ -28,6	↑ 30,0
Crédito total 2/	↓ -1,2	↓ -0,7	↑ 3,7	↑ 5,5	↑ 7,1	↑ 9,0
Depósitos 2/	↑ 5,2	↑ 4,6	↑ 4,6	↑ 3,7	↑ 3,2	↑ 4,2
Inversión Pública 1/	↑ 4,2	↓ -11,0	↑ 23,0	↑ 24,1	↓ -4,7	↑ 25,3

1/ En términos reales.

2/ En términos nominales.

Fuente: BCRP – Sucursal Arequipa, SBS, SUNAT y MEF.

El sector agropecuario creció 12,1 por ciento interanual en octubre, ante una mayor producción del subsector agrícola (11,0 por ciento) y pecuario (16,2 por ciento). Entre enero y octubre, el sector se expandió 3,6 por ciento.

**Moquegua: Producción de principales productos agropecuarios 1/**  
(Miles de toneladas)

Subsectores	Estructura Porcentual 2024 2/	Octubre				Enero - Octubre			
		2024	2025	Var.%	Contribución al crecimiento 3/	2024	2025	Var.%	Contribución al crecimiento 3/
<b>SECTOR AGRÍCOLA</b>	<b>78,1</b>			<b>11,0</b>	<b>8,6</b>			<b>3,4</b>	<b>2,7</b>
<b>Orientada al mercado externo y agroindustria 2/</b>	<b>19,5</b>			<b>8,1</b>	<b>1,7</b>			<b>-2,4</b>	<b>-0,7</b>
Arándano	4,0	0,2	0,1	-20,0	-2,3	0,7	0,8	25,4	1,2
Olivo	0,0	0,0	0,0	-	-	0,0	0,7	5/	1,2
Orégano	3,4	0,0	0,0	-100,0	-1,0	0,8	0,3	-57,6	-1,9
Palta	7,3	0,4	0,8	122,0	4,3	8,6	9,0	4,2	0,3
Vid	4,7	0,0	0,0	150,0	0,3	4,8	3,7	-23,8	-1,3
<b>Orientada al mercado interno 2/</b>	<b>58,6</b>			<b>11,8</b>	<b>9,3</b>			<b>5,6</b>	<b>4,1</b>
Alfalfa	48,7	62,6	73,6	17,6	10,1	497,7	557,2	12,0	5,6
Cebolla	0,9	0,0	0,1	+	-	2,1	2,2	2,6	0,0
Chirimoya	0,3	0,0	0,0	-	-	0,3	0,4	30,8	0,1
Frijol grano seco	0,0	0,0	0,0	-	-	0,0	0,0	-100,0	0,0
Haba grano seco	0,2	0,0	0,0	-100,0	-0,1	0,3	0,3	2,7	0,0
Maíz amiláceo	1,2	0,0	0,0	240,6	0,1	1,5	1,1	-27,2	-0,4
Maíz Choclo	0,2	0,0	0,0	-100,0	0,0	0,4	0,1	-61,2	-0,1
Manzana	0,3	0,0	0,0	-	-	0,6	0,6	9,4	0,0
Papa	2,8	0,1	0,0	-100,0	-0,2	9,1	7,4	-18,4	-0,6
Tuna	2,0	0,2	0,2	-31,3	-0,3	5,2	4,5	-13,0	-0,3
Zapallo	1,2	1,1	0,2	-80,6	-2,8	3,9	1,2	-68,4	-0,9
<b>SECTOR PECUARIO</b>	<b>21,9</b>			<b>16,2</b>	<b>3,5</b>			<b>4,4</b>	<b>0,9</b>
Carne de ave 4/	0,6	0,0	0,0	-5,7	0,0	0,1	0,1	-2,5	0,0
Carne de alpaca 4/	0,5	0,0	0,0	5,6	0,0	0,1	0,1	2,6	0,0
Carne de ovino 4/	0,5	0,0	0,0	4,0	0,0	0,1	0,1	0,4	0,0
Carne de porcino 4/	4,3	0,1	0,1	17,8	0,7	1,1	1,1	3,1	0,1
Carne de vacuno 4/	4,3	0,1	0,1	28,0	1,3	0,6	0,7	10,4	0,4
Fibra Alpaca	0,7	0,0	0,0	2,6	0,0	0,0	0,0	11,8	0,0
Huevos	0,6	0,0	0,0	-6,7	0,0	0,2	0,2	-4,1	0,0
Leche	10,0	1,5	1,8	14,7	1,5	14,9	15,4	3,4	0,3
<b>SECTOR AGROPECUARIO</b>	<b>100,0</b>			<b>12,1</b>	<b>12,1</b>			<b>3,6</b>	<b>3,6</b>

1/ Cifras preliminares.

2/ Estimado a precios de 2007.

3/ En base a la estructura de similar periodo de 2024.

4/ Peso Neto.

5/ Variación mayor a mil por ciento.

+ Presencia de producción.

Fuente: Ministerio de Desarrollo Agrario y Riego y Gerencia Regional de Agricultura y Riego - Moquegua.

Elaboración: BCRP, Sucursal Arequipa, Departamento de Estudios Económicos.

- El mayor dinamismo del **subsector agrícola**, en octubre, se debió a las mayores áreas cosechadas de cultivos orientados al mercado externo y agroindustria (8,1 por ciento), por la mayor producción de palta (122,0 por ciento) y vid (150,0 por ciento). Asimismo, los cultivos orientados al mercado interno presentaron una expansión de 11,8 por ciento, ante la mayor producción de alfalfa (17,6 por ciento), maíz amiláceo (240,6 por ciento) y cebolla que reportó producción. Entre enero y octubre, el subsector reportó un crecimiento de 3,4 por ciento, ante la mayor producción de cultivos orientados al mercado interno (5,6 por ciento).
- En octubre, el **subsector pecuario** registró un alza de 16,2 por ciento interanual, debido al mayor volumen producido de leche (14,7 por ciento), carne de vacuno (28,0 por ciento), carne de porcino (17,8 por ciento), carne de alpaca (5,6 por ciento), carne de ovino (4,0 por ciento) y fibra de alpaca (2,6 por ciento). Entre enero y octubre, se registró un alza de 4,4 por ciento.

El sector pesca creció 43,3 por ciento interanual, por los mayores desembarques de especies marinas destinadas al consumo humano directo (133,2 por ciento). Entre enero y octubre, el sector se expandió 8,8 por ciento.

### Moquegua: Producción pesquera 1/ 2/ (En TM)

	Octubre			Enero - Octubre		
	2024	2025	Var.%	2024	2025	Var.%
<b>Consumo Humano Directo</b>	<b>4 150</b>	<b>9 677</b>	<b>133,2</b>	<b>79 390</b>	<b>79 597</b>	<b>0,3</b>
Fresco	3 981	7 848	97,1	70 901	69 785	-1,6
Congelado	3	807	3/	2 543	5 192	104,2
Enlatado	162	1 018	528,4	5 900	4 594	-22,1
Curado	4	4	2,4	46	26	-43,4
<b>Consumo Humano Indirecto</b>	<b>0</b>	<b>796</b>	<b>-</b>	<b>33 237</b>	<b>123 154</b>	<b>270,5</b>
<b>SECTOR PESCA 2/</b>			<b>43,3</b>			<b>8,8</b>

1/ Cifras preliminares.

2/ Estimado a precios de 2007.

3/ Variación mayor a 1000 por ciento.

Fuente: Ministerio de la Producción – PRODUCE y Gerencia regional de la Producción Moquegua.

Elaboración: BCRP, Sucursal Arequipa, Departamento de Estudios Económicos

### Cotización de la harina de pescado (US\$/tonelada - Hamburgo)

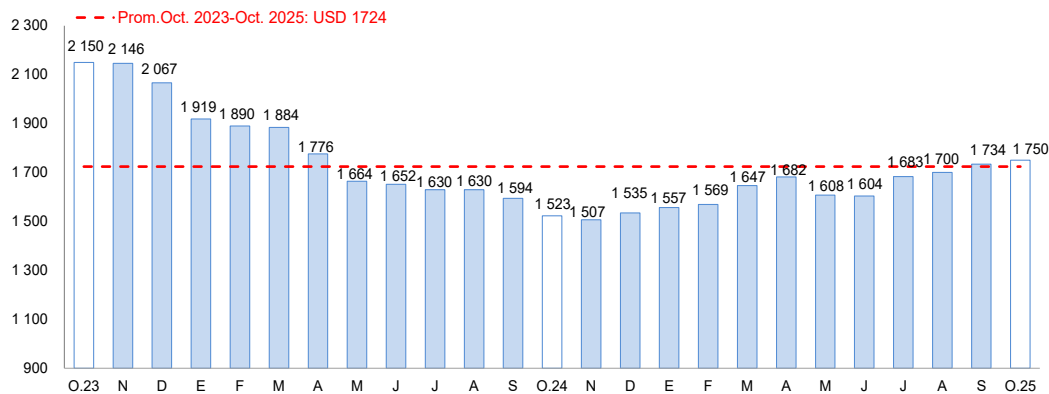

Fuente: Reuters y Bloomberg.

Elaboración: BCRP, Sucursal Arequipa, Departamento de Estudios Económicos

- El **sector pesca** registró un alza de 43,3 por ciento interanual en octubre, debido principalmente al mayor desembarque de especies destinadas al consumo humano directo (133,2 por ciento). Este resultado se explicó por la mayor captura de especies para el consumo en estado fresco (97,1 por ciento), enlatado (528,4 por ciento), congelado, que tuvo una variación mayor a mil por ciento y curado (2,4 por ciento). Asimismo, se extrajeron 796 TM de anchoveta para el consumo industrial.
- Entre enero y octubre, el **sector pesquero** acumuló un incremento de 8,8 por ciento con respecto al periodo homólogo del año anterior, principalmente a la mayor extracción de especies para el consumo humano indirecto (270,5 por ciento). Por su parte, la captura de especies para consumo humano directo registró un leve crecimiento de 0,3 por ciento, por la captura de especies para el consumo en estado congelado (104,2 por ciento).
- En octubre, el **precio promedio internacional de la harina de pescado** registró US\$ 1 750 por tonelada, lo que significó un incremento de 14,9 por ciento en el periodo comparativo interanual y de 0,9 por ciento en el periodo intermensual.

El sector minería retrocedió 4,2 por ciento interanual, por la menor extracción de cobre (-7,2 por ciento) y oro (-0,7 por ciento). Entre enero y octubre, el sector se expandió 2,0 por ciento.

### Moquegua: Producción Minera 1/

Unidades recuperables

(Var. % real respecto al mismo periodo del año anterior)

Mineral	Estructura Porcentual 2024 2/	Octubre				Enero - Octubre			
		2024	2025	Var. %	Contribución al crecimiento 3/	2024	2025	Var. %	Contribución al crecimiento 3/
Cobre (TMF)	80,2	39 657	36 813	-7,2	-6,0	357 960	374 027	4,5	3,6
Oro (KGF)	0,1	12	12	-0,7	0,0	118	116	-1,7	0,0
Plata (KGF)	1,0	6 628	7 127	7,5	0,1	65 188	66 431	1,9	0,0
Molibdeno (TMF)	18,7	710	786	10,8	1,7	7 931	7 247	-8,6	-1,6
<b>SECTOR MINERÍA 2/</b>	<b>100,0</b>			<b>-4,2</b>	<b>-4,2</b>			<b>2,0</b>	<b>2,0</b>

1/ Cifras preliminares.

2/ Estimado a precios de 2007.

3/ En base a la estructura de similar periodo de 2024.

Fuente: Ministerio de Energía y Minas.

Elaboración: BCRP, Sucursal Arequipa, Departamento de Estudios Económicos.

### Moquegua: Variación de la producción minera 1/

(Var. % real respecto a similar mes del año anterior)

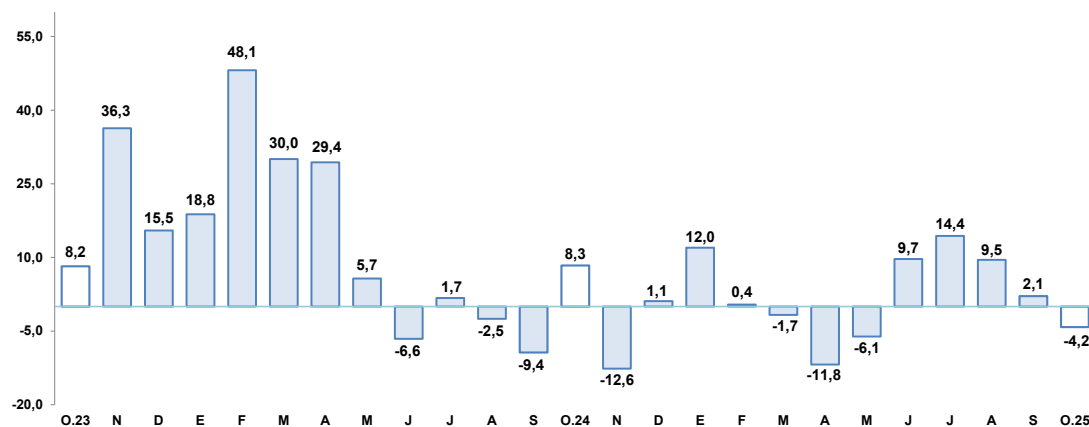

1/ A precios de 2007

Fuente: Ministerio de Energía y Minas.

Elaboración: BCRP, Sucursal Arequipa, Departamento de Estudios Económicos

- La **actividad minera** se contrajo 4,2 por ciento interanual en octubre, como resultado de una menor extracción de cobre (-7,2 por ciento) y oro (-0,7 por ciento). En contraste, se reportó una mayor producción de molibdeno (10,8 por ciento) y plata (7,5 por ciento) lo que contrarrestó parcialmente el resultado final del sector.
- Entre enero y octubre, la **producción minera** se expandió 2,0 por ciento con respecto al mismo período del año anterior, debido a la mayor producción de cobre (4,5 por ciento) y plata (1,9 por ciento). Por el contrario, se reportó una caída en la producción de molibdeno (-8,6 por ciento) y oro (-1,7 por ciento).
- La **cotización internacional de los principales metales** mostró una tendencia al alza en el periodo intermensual. El precio del cobre (USD/TM 10 696) registró un alza de 7,5 por ciento, ante mayores expectativas de demanda en China y riesgos de menor oferta minera. Por su parte, el precio del oro (US\$/oz.tr. 4 058) registró un incremento de 10,7 por ciento, explicado por el recorte de las tasas interés en EE. UU. y por las compras sostenidas de los bancos centrales. Finalmente, los precios de la plata (US\$/oz.tr. 49), plomo (¢US\$/lb. 89) y zinc (¢US\$/lb. 143) registraron un crecimiento de 15,6 por ciento, 0,7 por ciento y 7,5 por ciento, respectivamente.

El sector fabril creció 30,0 por ciento interanual, ante la mayor fabricación de productos derivados del cobre. Entre enero y octubre, el sector retrocedió 17,2 por ciento.

## Moquegua: Producción manufacturera 1/

(Variación % real respecto al mismo periodo del año anterior)

Ramas de actividad	Estructura porcentual 2024 2/	Octubre		Enero - Octubre	
		Var. %	Contribución 3/	Var. %	Contribución 3/
<b>MANUFACTURA PRIMARIA</b>		<b>30,0</b>	<b>30,0</b>	<b>-17,2</b>	<b>-17,2</b>
Conservas y congelado pescado	0,0	4/	47,2	170,2	0,2
Harina y aceite de pescado	0,2	+	-	294,3	2,8
Cobre blíster	55,0	53,7	31,6	-18,1	-9,8
Cátodos de cobre	43,6	5,2	2,1	-18,4	-8,0
Oro refinado	0,0	16,2	0,0	7,4	0,0
Plata refinada	1,2	46,7	0,5	6,1	0,1
<b>SECTOR MANUFACTURA</b>	<b>100,0</b>	<b>30,0</b>	<b>30,0</b>	<b>-17,2</b>	<b>-17,2</b>

1/ Cifras preliminares.

2/ A precios de 2007.

3/ En base a la estructura de similar periodo de 2024.

4/ Variación mayor a mil por ciento.

+/- Presencia de producción en setiembre 2025.

Fuente: Ministerios de la Producción y Energía y Minas

Elaboración: BCRP, Sucursal Arequipa. Departamento de Estudios Económicos.

- La **actividad manufacturera** registró un alza de 30,0 por ciento interanual, impulsado principalmente por la mayor producción de cobre blíster (53,7 por ciento), cátodos de cobre (5,2 por ciento), y conservas y congelado de pescado (mayor a mil por ciento). Asimismo, se reportó un mayor dinamismo en la producción de plata refinada (46,7 por ciento), oro refinado (16,2 por ciento), y harina y aceite de pescado, lo que coadyuvó al resultado final del sector.
- Entre enero y octubre, el sector fabril registró una contracción de 17,2 por ciento respecto al mismo período del año anterior, ante la menor producción de cobre blíster (-18,1 por ciento) y cátodos de cobre (-18,4 por ciento).

## Moquegua: Variación de la manufactura primaria

(Var. % real respecto a similar mes del año anterior)

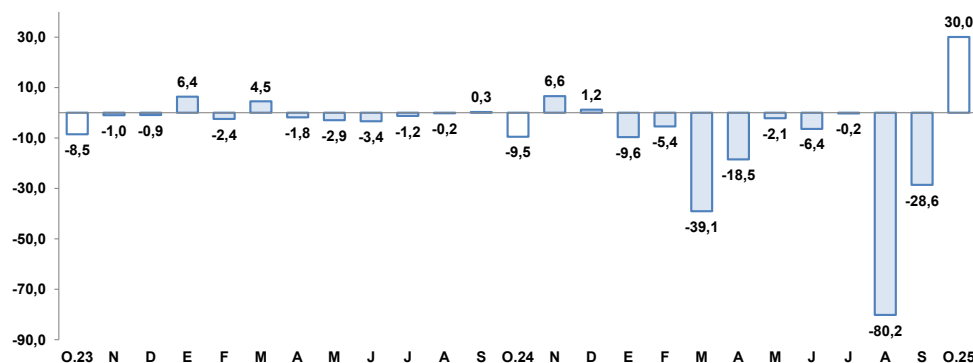

Fuente: Empresas Industriales.

Elaboración: BCRP, Sucursal Arequipa. Departamento de Estudios Económicos

Al cierre de octubre, los créditos en la región reportaron un saldo de S/ 1 410 millones, lo que significó un incremento de 9,0 por ciento interanual, ante la mayor colocación de la banca múltiple, Banco de La Nación y cajas municipales.

Moquegua: Crédito Directo  
(Saldos a fin de periodo en millones de soles)

	Estructura % Oct-25	Saldo en millones de soles 1/ Set-25 Oct-25		Tasa de crecimiento (%) Mes 12 Meses	
		Set-25	Oct-25	Mes	12 Meses
Banco de la Nación	6,5	94	91	-3,4	11,4
Agrobanco	0,4	6	6	0,5	16,9
Banca Múltiple	51,4	706	725	2,8	16,5
Financieras	3,6	49	50	1,4	-46,2
Cajas Municipales	38,2	531	538	1,3	9,5
Cajas Rurales	0,0	0	0	-	-
Empresas de Crédito	0,0	0	0	-	-
TOTAL	100,0	1 386	1 410	1,7	9,0
MN	98,3	1 362	1 386	1,8	8,6
ME	1,7	24	24	0,4	36,3
Coef. de Dolarización (%)		1,7	1,7		

1/ Los saldos en moneda extranjera se valúan al tipo de cambio constante de diciembre de 2024 (S/ 3,77)  
Fuente: SBS y AFP.  
Elaboración: BCRP, Sucursal Arequipa. Departamento de Estudios Económicos.

Moquegua: Crédito Directo por Tipo 1/  
(En porcentaje)

	Estructura % Oct-25	Tasa de crecimiento (%) Octubre-2025 Mes 12 Meses	
		Mes	12 Meses
Empresarial	61,1	3,0	14,4
Corporativo	0,0	-	-
Grandes Empresas	1,0	25,0	-
Medianas Empresas	1,3	-0,1	-
Pequeñas Empresas	53,2	4,5	-
Microempresas	5,6	-11,0	-
Personal	38,9	0,8	1,1
Consumo	29,2	0,7	2,4
Hipotecario	9,7	1,1	-2,8
Total	100,0	2,1	8,8

1/ Sin considerar al Banco de la Nación y Agrobanco, con tipo de cambio fijo.  
Fuente: SBS y AFP.  
Elaboración: BCRP, Sucursal Arequipa. Departamento de Estudios Económicos.

Moquegua: Variación del crédito directo  
(Var. % con respecto a similar mes del año anterior)

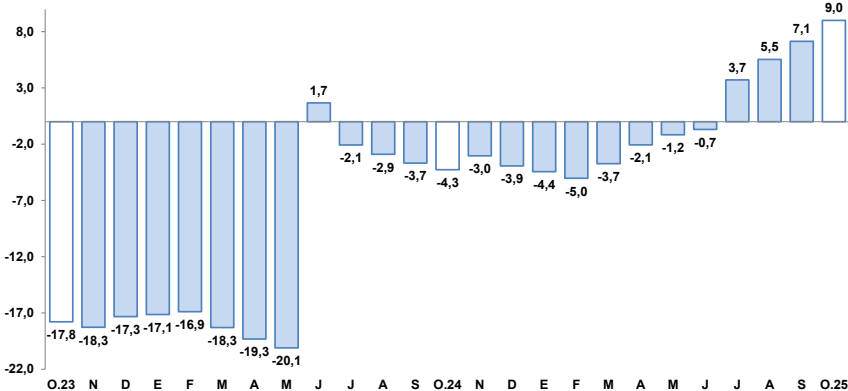

Fuente: Superintendencia de Banca, Seguros y AFP.  
Elaboración: BCRP, Sucursal Arequipa, Departamento de Estudios Económicos.

- En cuanto al **tipo de crédito**, al finalizar octubre, las operaciones orientadas al sector empresarial representaron el 61,1 por ciento del total y evidenciaron un crecimiento de 14,4 por ciento interanual; mientras que, los créditos personales concentraron el 38,9 por ciento restante de las operaciones y reportaron un alza de 1,1 por ciento interanual, ante el mayor dinamismo de los créditos de consumo (2,4 por ciento).
- Por **tipo de moneda**, las colocaciones en moneda nacional representaron el 98,3 por ciento del total y reportaron un incremento de 8,6 por ciento frente a su comparativo interanual; en tanto que, los créditos en moneda extranjera registraron una expansión de 36,3 por ciento en el mismo período. Así, el **coeficiente de dolarización** fue de 1,7 por ciento, situándose en 0,3 puntos porcentuales por encima del nivel reportado en similar período del año anterior.

Al finalizar octubre, los depósitos sumaron un saldo total de S/ 1 903 millones, lo que significó un alza de 4,2 por ciento interanual, por la mayor captación de depósitos de ahorro (13,3 por ciento).

Moquegua: Depósitos  
(Saldos a fin de periodo en millones de soles)

	Estructura % Oct-25	Saldo en millones de soles 1/		Tasa de crecimiento (%)	
		Set-25	Oct-25	Mes	12 Meses
Banco de la Nación	14,2	272	270	-0,5	6,7
Banca Múltiple	68,3	1 260	1 300	3,2	6,2
Financieras	0,9	16	16	0,9	-23,6
Cajas Municipales	16,6	318	316	-0,7	-3,2
Cajas Rurales	0,0	0	0	-	-
<b>TOTAL</b>	<b>100,0</b>	<b>1 866</b>	<b>1 903</b>	<b>2,0</b>	<b>4,2</b>
Vista	14,2	274	269	-1,7	-15,6
Ahorro	57,6	1 058	1 096	3,6	13,3
A plazo	28,2	534	537	0,6	-0,2
MN	81,2	1 515	1 545	2,0	2,5
ME	18,8	351	358	1,8	12,5
Coef. de Dolarización (%)		18,8	18,8		

1/ Los saldos en moneda extranjera se valúan al tipo de cambio constante de diciembre de 2024 (S/ 3,77)  
Fuente: SBS y AFP.  
Elaboración: BCRP, Sucursal Arequipa. Departamento de Estudios Económicos.

Moquegua: Variación de los depósitos  
(Var. % con respecto a similar mes del año anterior)

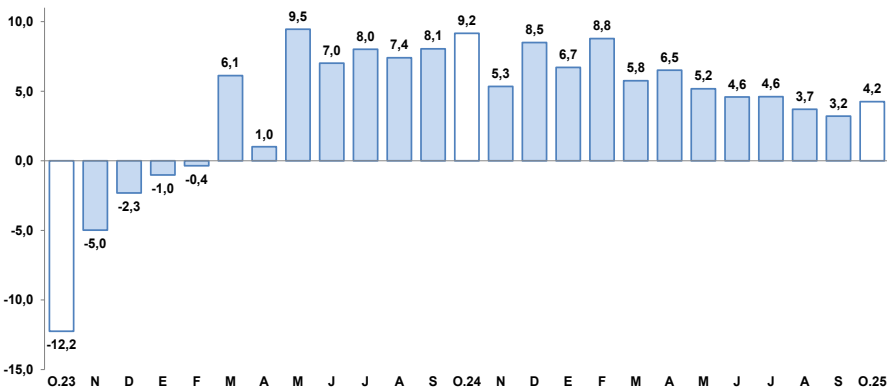

Fuente: Superintendencia de Banca, Seguros y AFP.  
Elaboración: BCRP, Sucursal Arequipa, Departamento de Estudios Económicos.

- Según el **tipo de moneda**, el 81,2 por ciento del total de depósitos se realizaron en moneda nacional, reportando un incremento de 2,5 por ciento; en tanto que, las operaciones en moneda extranjera evidenciaron un crecimiento de 12,5 por ciento en términos interanuales. Por tanto, el **coeficiente de dolarización** fue de 18,8 por ciento, situándose en 1,4 puntos porcentuales por encima del valor registrado en el mismo periodo del año anterior.
- Por **modalidad de captación**, el 57,6 por ciento de las operaciones correspondieron a depósitos de ahorro, los que mostraron un incremento en sus saldos de 13,3 por ciento frente a su comparativo interanual; seguidos por los depósitos a plazo, que participaron del 28,2 por ciento de las captaciones, reportando una caída de 0,2 por ciento interanual; y, por último, se ubicaron los depósitos a la vista, que canalizaron el 14,2 por ciento restante de las operaciones y reportaron una contracción de 15,6 por ciento interanual.



La inversión pública (formación bruta de capital) reportó un crecimiento real de 25,3 por ciento interanual, por la mayor ejecución del Gobierno nacional (98,8 por ciento), Gobierno regional (51,1 por ciento) y Gobiernos locales (12,6 por ciento). Entre enero y octubre, la inversión pública se expandió 9,1 por ciento

## Moquegua: Inversión Pública 1/ 2/ (En millones de soles)

	Octubre			Enero - Octubre		
	2024	2025	Var.% real	2024	2025	Var.% real
Gobierno nacional	4	8	98,8	80	48	-40,1
Gobierno regional	24	37	51,1	199	231	14,7
Gobiernos locales	71	81	12,6	451	528	15,3
<b>Total</b>	<b>100</b>	<b>126</b>	<b>25,3</b>	<b>729</b>	<b>808</b>	<b>9,1</b>

1/ Información actualizada al 31 de octubre de 2025.

2/ Comprende la adquisición de activos no financieros.

Fuente: MEF.

Elaboración: BCRP, Sucursal Arequipa. Departamento de Estudios Económicos.

## Moquegua: Variación de la Inversión Pública (Var.% real con respecto a similar mes del año anterior)

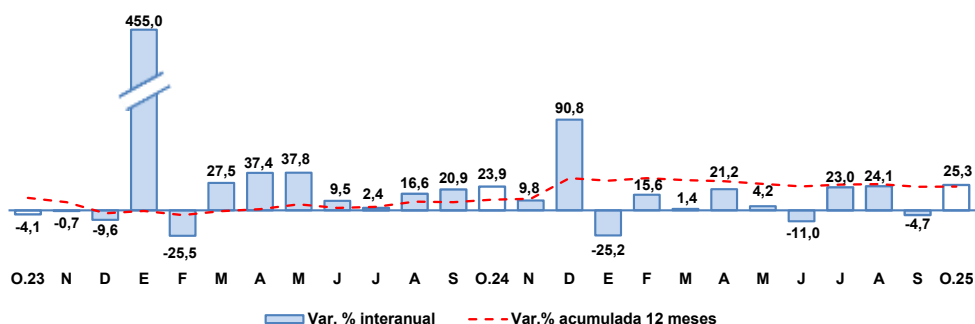

Fuente: MEF.

Elaboración: BCRP, Sucursal Arequipa. Departamento de Estudios Económicos.

Los principales proyectos ejecutados en la región fueron:

Por el **Gobierno nacional**:

- Estudios de pre-inversión; por S/ 3,9 millones.
- Mejoramiento de los servicios académicos y administrativos de la Escuela Profesional de Ingeniería Agroindustrial, Universidad Nacional de Moquegua, provincia de Mariscal Nieto; con un monto de S/ 751,5 mil.
- Mejoramiento de la carretera Chojata - Tarucani, por niveles de servicio, distrito de Carumas, provincia de Mariscal Nieto; con una inversión de S/ 680,0 mil.

En el caso del **Gobierno regional** destacaron:

- Mejoramiento de las capacidades informáticas y tecnológicas de los estudiantes de educación primaria y secundaria en las instituciones educativas públicas de la región Moquegua; por un monto de S/ 12,3 millones.
- Mejoramiento del servicio de educación superior tecnológica del I.E.S.T.P. Luis E. Valcárcel, distrito y provincia de Ilo; por S/ 3,2 millones.

Y por los **Gobiernos locales**:

- Mejoramiento y ampliación de los servicios públicos de integración económica y social del Malecón Costero, tramo desde el Gran Hotel Ilo hasta la calle Las Rocas, distrito y provincia de Ilo; por un monto de S/ 3,7 millones.
- Mejoramiento de la carretera vecinal ruta MO-518, tramo centro poblado Los Ángeles – centro poblado Yacango, provincia Mariscal Nieto; por S/ 3,3 millones.