



BANCO CENTRAL DE RESERVA DEL PERÚ

Moquegua: Síntesis de Actividad Económica - Setiembre 2025 -

**Departamento de Estudios Económicos
Sucursal Arequipa**

Noviembre de 2025

Actividad Primaria

- El **sector agropecuario** registró una expansión de 8,6 por ciento respecto a su comparativo interanual en setiembre, como resultado del mayor dinamismo del subsector agrícola (7,8 por ciento) y el pecuario (11,7 por ciento). Entre enero y setiembre, el sector presentó una expansión de 2,6 por ciento.
- La **actividad pesquera** se expandió 221,3 por ciento interanual en setiembre, debido a la mayor captura de especies destinadas al consumo humano directo (511,1 por ciento). Entre enero y setiembre, el sector pesquero registró un crecimiento de 5,7 por ciento con respecto al mismo periodo del año previo.
- El **sector minería** registró un crecimiento de 2,1 por ciento interanual en setiembre, como resultado de una mayor extracción cuprífera (5,8 por ciento). Entre enero y setiembre, la producción minera se expandió 2,7 por ciento respecto al mismo período del año anterior.

Otros Indicadores de Actividad Económica

- En setiembre, el **sector manufactura** se contrajo 28,6 por ciento, por la menor producción de cátodos de cobre (-49,2 por ciento) y cobre blíster (-13,0 por ciento). Entre enero y setiembre, el sector fabril decreció 21,6 por ciento respecto al mismo período del año anterior.
- Al cierre de setiembre, los **créditos** sumaron S/ 1 386 millones, lo que representó una expansión de 7,1 por ciento interanual y un alza de 1,0 por ciento intermensual, principalmente por las mayores colocaciones de la Banca Múltiple (12,8 por ciento), el Banco de La Nación (17,4 por ciento) y las Cajas Municipales (8,1 por ciento). Por su parte, los **depósitos** alcanzaron un total de S/ 1 866 millones, lo que significó un crecimiento de 3,2 por ciento interanual, ante los mayores depósitos de ahorro (15,0 por ciento).
- La **inversión pública** (formación bruta de capital), sumó S/ 94 millones en setiembre, representando una contracción real de 5,0 por ciento en el periodo interanual, ante la menor ejecución del Gobierno nacional (-75,0 por ciento), resultado contrarrestado parcialmente por alzas en la inversión del Gobierno regional (1,0 por ciento) y Gobiernos locales (11,0 por ciento). Entre enero y setiembre, la inversión pública sumó S/ 681 millones, lo que representó un incremento de 6,5 por ciento en términos reales.

Moquegua: Otros indicadores de actividad económica

(Variación % respecto a similar mes del año anterior)

	Abr.25	May.25	Jun.25	Jul.25	Ago.25	Set.25
Producción industrial 1/	↓ -18,5	↓ -2,1	↓ -6,4	↓ -0,2	↓ -80,2	↓ -28,6
Crédito total 2/	↓ -2,1	↓ -1,2	↓ -0,7	↑ 3,7	↑ 5,5	↑ 7,1
Depósitos 2/	↑ 6,5	↑ 5,2	↑ 4,6	↑ 4,6	↑ 3,7	↑ 3,2
Inversión Pública 1/	↑ 21,2	↑ 4,2	↓ -11,0	↑ 23,0	↑ 24,1	↓ -5,0

1/ En términos reales.

2/ En términos nominales.

Fuente: BCRP – Sucursal Arequipa, SBS, SUNAT y MEF.

El sector agropecuario creció 8,6 por ciento interanual en setiembre, ante una mayor producción del subsector agrícola (7,8 por ciento) y pecuario (11,7 por ciento). Entre enero y setiembre, el sector se expandió 2,6 por ciento.

Moquegua: Producción de principales productos agropecuarios 1/
(Miles de toneladas)

Subsectores	Estructura Porcentual 2024 2/	Setiembre				Enero - Setiembre			
		2024	2025	Var.%	Contribución al crecimiento 3/	2024	2025	Var.%	Contribución al crecimiento 3/
SECTOR AGRÍCOLA	78,1			7,8	6,3			2,5	2,0
Orientada al mercado externo y agroindustria 2/	19,5			3,9	1,2			-3,3	-0,9
Arándano	4,0	0,2	0,2	10,2	1,3	0,5	0,7	40,1	1,6
Olivo	0,0	0,0	0,0	-	-	0,0	0,7	5/	1,3
Orégano	3,4	0,1	0,0	-77,0	-1,7	0,8	0,3	-56,2	-2,0
Palta	7,3	0,9	1,1	19,1	1,6	8,2	8,1	-1,3	-0,1
Vid	4,7	0,0	0,0	-100,0	-0,3	4,8	3,6	-24,5	-1,5
Orientada al mercado interno 2/	58,6			9,5	6,6			4,8	3,5
Alfalfa	48,7	54,9	65,0	18,4	8,9	435,1	483,6	11,1	5,0
Cebolla	0,9	0,1	0,2	8,6	0,0	2,1	2,1	-3,1	0,0
Chirimoya	0,3	0,0	0,0	-	-	0,3	0,4	30,8	0,1
Frijol grano seco	0,0	0,0	0,0	-	-	0,0	0,0	-100,0	0,0
Haba grano seco	0,2	0,0	0,0	-100,0	-0,2	0,2	0,3	5,2	0,0
Maíz amiláceo	1,2	0,0	0,0	-100,0	-0,1	1,5	1,0	-28,0	-0,4
Maíz Choclo	0,2	0,0	0,0	-	-	0,4	0,1	-60,8	-0,1
Manzana	0,3	0,0	0,0	-	-	0,6	0,6	9,4	0,0
Papa	2,8	0,1	0,0	-100,0	-0,2	9,0	7,4	-17,9	-0,7
Tuna	2,0	0,3	0,1	-83,2	-1,1	5,0	4,4	-12,2	-0,3
Zapallo	1,2	1,6	0,9	-45,2	-2,3	2,9	1,0	-63,9	-0,7
SECTOR PECUARIO	21,9			11,7	2,3			3,0	0,6
Carne de ave 4/	0,6	0,0	0,0	-3,8	0,0	0,1	0,1	-2,1	0,0
Carne de alpaca 4/	0,5	0,0	0,0	-8,9	-0,1	0,1	0,1	2,3	0,0
Carne de ovino 4/	0,5	0,0	0,0	-11,4	-0,1	0,1	0,1	-0,1	0,0
Carne de porcino 4/	4,3	0,1	0,1	20,5	0,7	1,0	1,0	1,6	0,1
Carne de vacuno 4/	4,3	0,1	0,1	3,6	0,2	0,5	0,6	8,1	0,3
Fibra Alpaca	0,7	0,0	0,0	12,3	0,1	0,0	0,0	13,4	0,0
Huevos	0,6	0,0	0,0	-4,0	0,0	0,2	0,2	-3,7	0,0
Leche	10,0	1,5	1,7	16,8	1,5	13,4	13,6	2,2	0,2
SECTOR AGROPECUARIO	100,0			8,6	8,6			2,6	2,6

1/ Cifras preliminares.

2/ Estimado a precios de 2007.

3/ En base a la estructura de similar periodo de 2024.

4/ Peso Neto.

5/ Variación mayor a mil por ciento

Fuente: Ministerio de Desarrollo Agrario y Riego y Gerencia Regional de Agricultura y Riego - Moquegua.

Elaboración: BCRP, Sucursal Arequipa, Departamento de Estudios Económicos.

- El mayor dinamismo del **subsector agrícola**, en setiembre, se debió a las mayores áreas cosechadas de cultivos orientados al mercado externo y agroindustria (3,9 por ciento), por la mayor producción de palta (19,1 por ciento) y arándano (10,2 por ciento). Asimismo, los cultivos orientados al mercado interno presentaron una expansión de 9,5 por ciento, ante la mayor producción de alfalfa (18,4 por ciento) y cebolla (8,6 por ciento). Entre enero y setiembre, el subsector creció 2,5 por ciento, por la mayor producción de cultivos orientados al mercado interno (4,8 por ciento), principalmente.
- En setiembre, el **subsector pecuario** creció 11,7 por ciento interanual, debido al mayor volumen producido de leche (16,8 por ciento), carne de porcino (20,5 por ciento), carne de vacuno (3,6 por ciento) y fibra alpaca (12,3 por ciento). Entre enero y setiembre, el subsector reportó un incremento de 3,0 por ciento.

El sector pesca creció 221,3 por ciento interanual por los mayores desembarques de especies marinas destinadas al consumo humano directo (511,1 por ciento). Entre enero y setiembre, el sector se expandió 5,7 por ciento.

Moquegua: Producción pesquera 1/ 2/ (En TM)

	Setiembre			Enero - Setiembre		
	2024	2025	Var.%	2024	2025	Var.%
Consumo Humano Directo	1 815	11 092	511,1	75 240	69 920	-7,1
Fresco	1 693	9 636	469,2	66 920	61 936	-7,4
Congelado	0	484	-	2 540	4385	72,7
Enlatado	116	968	731,1	5 738	3577	-37,7
Curado	6	4	-38,9	42	22	-47,7
Consumo Humano Indirecto	0	0	-	33 237	122 357	268,1
SECTOR PESCA 2/			221,3			5,7

1/ Cifras preliminares.

2/ Estimado a precios de 2007.

Fuente: Ministerio de la Producción – PRODUCE y Gerencia regional de la Producción Moquegua.

Elaboración: BCRP, Sucursal Arequipa, Departamento de Estudios Económicos

Cotización de la harina de pescado (US\$/tonelada - Hamburgo)

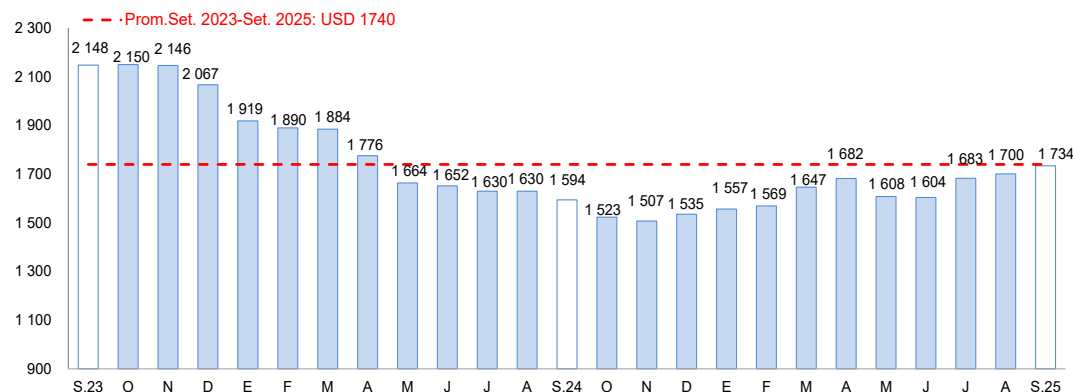

Fuente: Reuters y Bloomberg.

Elaboración: BCRP, Sucursal Arequipa, Departamento de Estudios Económicos

- El resultado positivo del **sector pesca** fue resultado del mayor desembarque de especies destinadas al consumo humano directo (511,1 por ciento), principalmente para el consumo en estado fresco (469,2 por ciento) y preparación de enlatado (731,1 por ciento). Asimismo, se reportó captura destinada a la línea de congelado (484 TM). Por otro lado, la línea de productos en estado curado registró una caída de 38,9 por ciento.
- Entre enero y setiembre, el **sector pesquero** acumuló una expansión de 5,7 por ciento con respecto al mismo periodo del año anterior, debido principalmente a la mayor extracción de especies marinas para el consumo humano indirecto (268,1 por ciento), para la elaboración de harina y aceite de pescado.
- En setiembre, el **precio promedio internacional de la harina de pescado** registró US\$ 1 734 por tonelada, lo que significó un incremento de 8,8 por ciento en el periodo comparativo interanual y de 2,0 por ciento en el periodo intermensual.

El sector minería creció 2,1 por ciento interanual, por la mayor extracción de cobre (5,8 por ciento). Entre enero y setiembre, el sector se expandió 2,7 por ciento respecto al mismo período del año anterior.

Moquegua: Producción Minera 1/

Unidades recuperables

(Var. % real respecto al mismo periodo del año anterior)

Mineral	Estructura Porcentual 2024 2/	Setiembre				Enero - Setiembre			
		2024	2025	Var. %	Contribución al crecimiento 3/	2024	2025	Var. %	Contribución al crecimiento 3/
Cobre (TMF)	80,2	33 947	35 923	5,8	4,6	318 304	337 214	5,9	4,7
Oro (KGF)	0,1	12	8	-31,7	0,0	106	104	-1,8	0,0
Plata (KGF)	1,0	6 635	5 302	-20,1	-0,2	58 560	59 304	1,3	0,0
Molibdeno (TMF)	18,7	823	734	-10,8	-2,2	7 221	6 461	-10,5	-2,0
SECTOR MINERÍA 2/	100,0			2,1	2,1			2,7	2,7

1/ Cifras preliminares.

2/ Estimado a precios de 2007.

3/ En base a la estructura de similar periodo de 2024.

Fuente: Ministerio de Energía y Minas.

Elaboración: BCRP, Sucursal Arequipa, Departamento de Estudios Económicos.

Moquegua: Variación de la producción minera 1/

(Var. % real respecto a similar mes del año anterior)

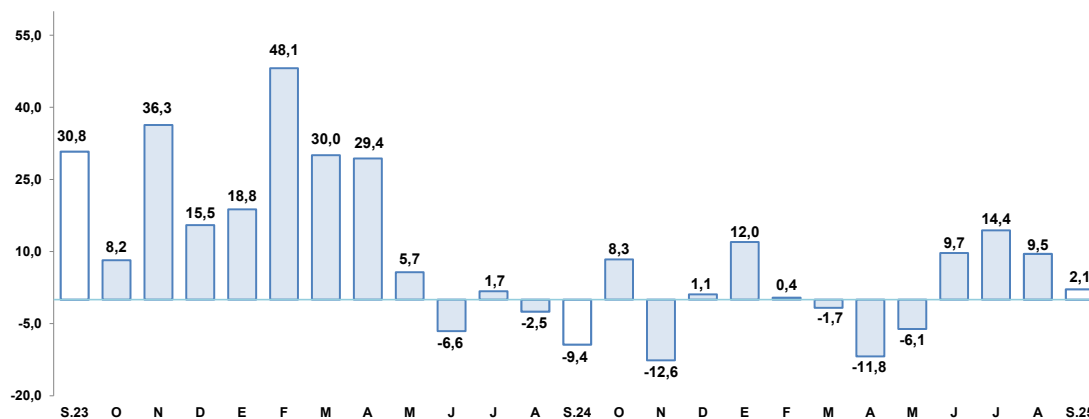

1/ A precios de 2007

Fuente: Ministerio de Energía y Minas.

Elaboración: BCRP, Sucursal Arequipa, Departamento de Estudios Económicos

- La **actividad minera** creció 2,1 por ciento interanual en setiembre, como resultado de una mayor extracción cuprífera (5,8 por ciento). En contraste, se reportó una menor producción de molibdeno (-10,8 por ciento), plata (-20,1 por ciento) y oro (-31,7 por ciento) lo que contrarrestó parcialmente el resultado final del sector.
- Entre enero y setiembre, la **producción minera** se expandió 2,7 por ciento con respecto al mismo período del año anterior, debido a la mayor producción de cobre (5,9 por ciento) y plata (1,3 por ciento). Por el contrario, se reportó una caída en la producción de molibdeno (-10,5 por ciento) y oro (-1,8 por ciento)
- La **cotización internacional de los principales metales** mostró una tendencia positiva en el periodo intermensual. El precio del cobre (USD/TM 9 953) registró un alza de 3,2 por ciento, ante la reducción de la oferta global y un entorno internacional de creciente incertidumbre geopolítica. Por su parte, el precio del oro (US\$/oz.tr. 3 668) registró un incremento de 8,9 por ciento, que se explicó por el recorte de las tasas de la Reserva Federal y por la mayor demanda como activo refugio. Finalmente, los precios de la plata (US\$/oz.tr. 43), plomo (¢US\$/lb. 89) y zinc (¢US\$/lb. 133) registraron un crecimiento de 12,0 por ciento, 0,4 por ciento y 5,3 por ciento, respectivamente.

El sector manufactura se contrajo 28,6 por ciento, ante la menor producción de productos derivados del cobre. Entre enero y setiembre, el sector retrocedió 21,6 por ciento.

Moquegua: Producción manufacturera 1/

(Variación % real respecto al mismo periodo del año anterior)

Ramas de actividad	Estructura porcentual 2024 2/	Setiembre		Enero - Setiembre	
		Var.%	Contribución 3/	Var.%	Contribución 3/
MANUFACTURA PRIMARIA		-28,6	-28,6	-21,6	-21,6
Conservas y congelado pescado	0,0	+	-	128,2	0,2
Harina y aceite de pescado	0,2	+	-	291,8	3,2
Cobre blíster	55,0	-13,0	-8,6	-24,1	-12,9
Cátodos de cobre	43,6	-49,2	-15,5	-20,9	-9,2
Oro refinado	0,0	28,0	0,0	6,5	0,0
Plata refinada	1,2	15,5	0,3	3,0	0,0
SECTOR MANUFACTURA	100,0	-28,6	-28,6	-21,6	-21,6

1/ Cifras preliminares.

2/ A precios de 2007.

3/ En base a la estructura de similar periodo de 2024.

+/- Presencia de producción en setiembre 2025.

Fuente: Ministerios de la Producción y Energía y Minas

Elaboración: BCRP, Sucursal Arequipa. Departamento de Estudios Económicos.

Moquegua: Variación de la manufactura primaria

(Var.% real respecto a similar mes del año anterior)

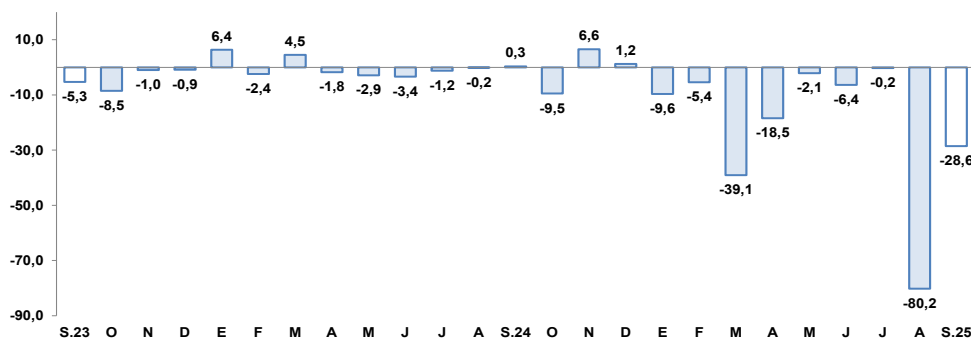

Fuente: Empresas Industriales.

Elaboración: BCRP, Sucursal Arequipa, Departamento de Estudios Económicos

- La **actividad manufacturera** registró una contracción de 28,6 por ciento interanual, como resultado de la menor producción de cátodos de cobre (-49,2 por ciento) y cobre blíster (-13,0 por ciento). En contraste, se reportó una mayor producción de plata refinada (15,5 por ciento) y oro refinado (28,0 por ciento). De otro lado, se evidenció la presencia de fabricación de harina y aceite de pescado, y de conservas y congelado de pescado.
- Entre enero y setiembre, el **sector fabril** retrocedió 21,6 por ciento respecto al mismo periodo del año anterior, ante la menor producción de cobre blíster (-24,1 por ciento) y cátodos de cobre (-20,9 por ciento). En contraste, se reportó una mayor producción de harina y aceite de pescado (291,8 por ciento), conservas y congelado de pescado (128,2 por ciento), plata refinada (3,0 por ciento) y oro refinado (6,5 por ciento).

Al cierre de setiembre, los créditos en la región sumaron S/ 1 386 millones, lo que implicó un alza de 7,1 por ciento interanual, ante la mayor colocación de la Banca Múltiple, Banco de La Nación y Cajas Municipales.

Moquegua: Crédito Directo
(Saldos a fin de periodo en millones de soles)

	Estructura % Set-25	Saldo en millones de soles 1/		Tasa de crecimiento (%)	
		Ago-25	Set-25	Mes	12 Meses
Banco de la Nación	6,8	93	94	1,6	17,4
Agrobanco	0,4	6	6	-5,7	17,6
Banca Múltiple	50,9	697	706	1,2	12,8
Financieras	3,6	49	49	0,5	-46,3
Cajas Municipales	38,3	527	531	0,7	8,1
Cajas Rurales	0,0	0	0	-	-
Empresas de Crédito	0,0	0	0	-	-
TOTAL	100,0	1 372	1 386	1,0	7,1
MN	98,3	1 350	1 362	0,9	6,8
ME	1,7	22	24	8,5	27,5
Coef. de Dolarización (%)		1,6	1,7		

1/ Los saldos en moneda extranjera se valúan al tipo de cambio constante de diciembre de 2024 (S/ 3,77)
Fuente: SBS y AFP.
Elaboración: BCRP, Sucursal Arequipa. Departamento de Estudios Económicos.

Moquegua: Crédito Directo por Tipo 1/
(En porcentaje)

	Estructura % Set-25	Tasa de crecimiento (%) Setiembre-2025	
		Mes	12 Meses
Empresarial	60,6	1,2	11,5
Corporativo	0,0	-	-
Grandes Empresas	0,8	-0,1	-
Medianas Empresas	1,3	9,5	-
Pequeñas Empresas	52,0	1,1	-
Microempresas	6,4	0,7	-
Personal	39,4	0,6	-0,5
Consumo	29,6	0,9	1,2
Hipotecario	9,8	-0,2	-5,4
Total	100,0	1,0	6,4

1/ Sin considerar al Banco de la Nación y Agrobanco, con tipo de cambio fijo.
Fuente: SBS y AFP.
Elaboración: BCRP, Sucursal Arequipa. Departamento de Estudios Económicos.

Moquegua: Variación del crédito directo
(Var.% con respecto a similar mes del año anterior)

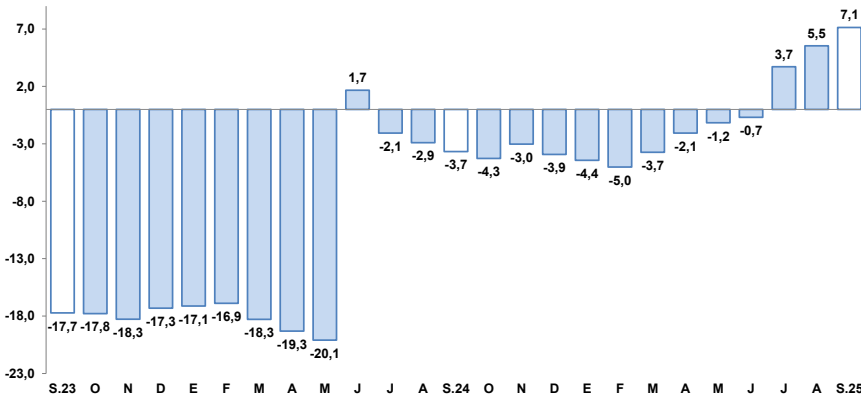

Fuente: Superintendencia de Banca, Seguros y AFP.
Elaboración: BCRP, Sucursal Arequipa, Departamento de Estudios Económicos.

- Por **tipo de moneda**, las colocaciones en moneda nacional representaron el 98,3 por ciento del total y reportaron un incremento de 6,8 por ciento frente a su comparativo interanual; en tanto que, los créditos en moneda extranjera registraron una expansión de 27,5 por ciento en el mismo período. Así, el **coeficiente de dolarización** fue de 1,7 por ciento, situándose en 0,3 puntos porcentuales por encima del nivel reportado en similar período del año anterior.
- En cuanto al **tipo de crédito**, al finalizar setiembre, las operaciones orientadas al sector empresarial representaron el 60,6 por ciento del total y evidenciaron un crecimiento de 11,5 por ciento interanual; mientras que, los créditos personales concentraron el 39,4 por ciento restante de las operaciones y reportaron una caída de 0,5 por ciento interanual, resultado explicado por el menor dinamismo de los créditos hipotecarios (-5,4 por ciento).

Al finalizar setiembre, los depósitos sumaron S/ 1 866 millones, lo que significó un alza de 3,2 por ciento interanual, por los mayores depósitos en la Banca Múltiple y el Banco de La Nación.

Moquegua: Depósitos
(Saldos a fin de periodo en millones de soles)

	Estructura %	Saldo en millones de soles 1/		Tasa de crecimiento (%)	
		Set-25	Ago-25	Mes	12 Meses
Banco de la Nación	14,6	273	272	-0,5	0,4
Banca Múltiple	67,5	1 266	1 260	-0,5	6,0
Financieras	0,9	16	16	0,0	-21,8
Cajas Municipales	17,1	318	318	0,2	-3,1
Cajas Rurales	0,0	0	0	-	-
TOTAL	100,0	1 873	1 866	-0,4	3,2
Vista	14,7	274	274	0,0	-19,1
Ahorro	56,7	1 060	1 058	-0,2	15,0
A plazo	28,6	539	534	-1,0	-2,8
MN	81,2	1 525	1 515	-0,6	1,8
ME	18,8	349	351	0,7	9,6
Coef. de Dolarización (%)		18,6	18,8		

1/ Los saldos en moneda extranjera se valúan al tipo de cambio constante de diciembre de 2024 (S/ 3,77)

Fuente: SBS y AFP.

Elaboración: BCRP, Sucursal Arequipa. Departamento de Estudios Económicos.

Moquegua: Variación de los depósitos
(Var. % con respecto a similar mes del año anterior)

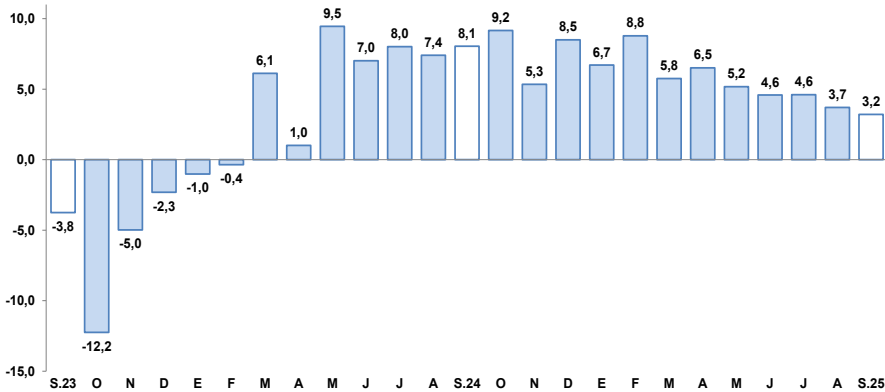

Fuente: Superintendencia de Banca, Seguros y AFP.

Elaboración: BCRP, Sucursal Arequipa, Departamento de Estudios Económicos.

- Por **modalidad de captación**, el 56,7 por ciento de las captaciones correspondieron a depósitos de ahorro, los que mostraron un incremento de 15,0 por ciento interanual; seguidos por los depósitos a plazo, que participaron del 28,6 por ciento de las captaciones, reportando una caída de 2,8 por ciento interanual; y, por último, se ubicaron los depósitos a la vista, que canalizaron el 14,7 por ciento restante de las operaciones y decrecieron 19,1 por ciento interanual.
- Según el **tipo de moneda** el 81,2 por ciento del total de depósitos se realizaron en moneda nacional, reportando un incremento de 1,8 por ciento; en tanto que, las operaciones en moneda extranjera crecieron 9,6 por ciento interanual. Por tanto, el **coeficiente de dolarización** fue de 18,8 por ciento, situándose en 1,1 puntos porcentuales por encima del valor registrado en el mismo período del año anterior.

La inversión pública (formación bruta de capital) sumó S/ 94 millones, lo que representó una caída real de 5,0 por ciento interanual, por la menor ejecución del Gobierno nacional (-75,0 por ciento). Enero y setiembre, la inversión pública creció 6,5 por ciento en términos reales.

Moquegua: Inversión Pública 1/ 2/ (En millones de soles)

	Setiembre			Enero - Setiembre		
	2024	2025	Var.% real	2024	2025	Var.% real
Gobierno nacional	16	4	-75,0	76	41	-47,0
Gobierno regional	22	22	1,0	174	194	9,6
Gobiernos locales	60	68	11,0	380	446	15,8
Total	98	94	-5,0	630	681	6,5

1/ Información actualizada al 30 de setiembre de 2025.

2/ Comprende la adquisición de activos no financieros.

Fuente: MEF.

Elaboración: BCRP, Sucursal Arequipa. Departamento de Estudios Económicos.

Moquegua: Variación de la Inversión Pública (Var.% real con respecto a similar mes del año anterior)

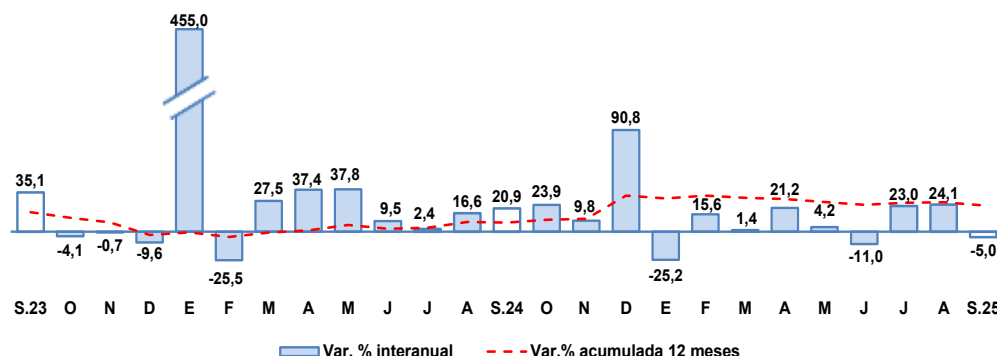

Fuente: MEF.

Elaboración: BCRP, Sucursal Arequipa. Departamento de Estudios Económicos.

Los principales proyectos ejecutados en la región fueron:

Por el **Gobierno nacional**:

- Adquisición de equipamiento y mobiliario de laboratorio, entre otros, en la Escuela Profesional de Medicina de la Universidad Nacional de Moquegua, distrito de Moquegua, provincia de Mariscal Nieto; por S/ 949,7 mil.
- Mejoramiento de los servicios académicos y administrativos de la Escuela Profesional de Ingeniería Agroindustrial, Universidad Nacional de Moquegua, provincia de Mariscal Nieto; con un monto de S/ 490,5 mil.

En el caso del **Gobierno regional** destacaron:

- Mejoramiento del servicio de educación superior tecnológica del I.E.S.T.P. Luis E. Valcárcel, distrito y provincia de Ilo; por un monto de S/ 2,7 millones.
- Mejoramiento del servicio de protección ribereña de los ríos Tumilaca y Moquegua - tramo II (puente Tucumán al puente Montalvo), en los distritos de Moquegua y Samegua, provincia de Mariscal Nieto; por S/ 2,0 millones.

Y por los **Gobiernos locales** fueron:

- Construcción de parques; con un monto de S/ 3,1 millones.
- Mejoramiento del sistema de abastecimiento de agua potable y desagüe; con un monto de S/ 3,1 millones.