



BANCO CENTRAL DE RESERVA DEL PERÚ

Arequipa: Síntesis de Actividad Económica - Noviembre 2025 -

**Departamento de Estudios Económicos
Sucursal Arequipa**

Enero de 2026

Actividad Primaria

- El **sector agropecuario** reportó una caída de 4,4 por ciento interanual en noviembre, como resultado del retroceso del subsector agrícola (-10,0 por ciento), debido a la menor producción de cultivos orientados al mercado interno (-23,8 por ciento). En el periodo acumulado a noviembre, el sector creció 5,2 por ciento.
- En noviembre, el **sector pesca** registró un crecimiento de 104,1 por ciento en términos interanuales, debido al mayor desembarque de especies hidrobiológicas destinadas al consumo humano directo (270,2 por ciento) y a la captura de anchoveta para el consumo humano indirecto (1 950 TM). Entre enero y noviembre, el sector se contrajo 12,2 por ciento.
- La **actividad minera** retrocedió 13,0 por ciento interanual en noviembre, ante la menor producción de producción de cobre (-16,2 por ciento), molibdeno (-16,4 por ciento), oro (-0,6 por ciento), zinc (-17,7 por ciento) y plomo (-12,8 por ciento). En el periodo acumulado entre enero y noviembre, el sector decreció 4,0 por ciento con respecto al mismo periodo del año anterior.

Otros Indicadores de Actividad Económica

- En noviembre, el **sector manufactura** registró un crecimiento de 1,0 por ciento, como resultado del mayor dinamismo en la actividad fabril no primaria (3,3 por ciento). Entre enero y noviembre, el sector manufactura acumuló una contracción de 1,5 por ciento con respecto al mismo período del año anterior.
- En noviembre, los **despachos de cemento** orientados al mercado nacional crecieron 13,7 por ciento. Entre enero y noviembre, los despachos de cemento al mercado nacional acumularon una expansión de 2,7 por ciento con respecto al mismo período del año anterior.
- Al cierre de noviembre, el saldo de **créditos** fue de S/ 16 026 millones, lo que implicó un crecimiento de 9,0 por ciento, fundamentalmente por las mayores colocaciones de la Banca Múltiple (20,8 por ciento) y las Cajas Municipales (8,8 por ciento). Por su lado, los **depósitos** registraron un saldo de S/ 20 450 millones, evidenciando una expansión de 11,6 por ciento en términos interanuales, ante los mayores depósitos a la vista (21,8 por ciento), de ahorro (16,0 por ciento) y a plazo (1,3 por ciento).
- En noviembre, la **inversión pública** (formación bruta de capital) fue de S/ 187 millones, lo que significó una contracción real de 16,6 por ciento. Este resultado se debió a las menores ejecuciones del Gobierno nacional (-10,9 por ciento) y Gobierno regional (-56,2 por ciento). Entre enero y noviembre, la **inversión pública** creció 3,8 por ciento en términos reales.

Arequipa: Otros indicadores de actividad económica

(Variación % respecto a similar mes del año anterior)

	Jun.25	Jul.25	Ago.25	Set.25	Oct.25	Nov.25
Producción industrial 1/	↓ -2,4	↓ -9,4	↓ -5,2	↓ -0,5	↑ 2,8	↑ 1,0
Despachos de cemento 1/	↑ 4,1	↑ 0,3	↑ 0,9	↑ 5,5	↑ 6,0	↑ 13,7
Crédito total 2/	↑ 7,0	↑ 8,4	↑ 9,1	↑ 10,1	↑ 10,6	↑ 9,0
Depósitos 2/	↑ 10,4	↑ 10,9	↑ 9,0	↑ 8,3	↑ 10,3	↑ 11,6
Inversión Pública 1/	↑ 85,2	↓ -18,9	↓ -0,8	↑ 13,4	↓ -8,2	↓ -16,6

1/ En términos reales

2/ En términos nominales

Fuentes: BCRP - Sucursal Arequipa, SBS, SUNAT, PRODUCE y MEF.

El sector agropecuario se contrajo 4,4 por ciento interanual en noviembre, por la menor producción del subsector agrícola (-10,0 por ciento). Entre enero y noviembre, el sector registró una expansión de 5,2 por ciento.

Arequipa: Producción de principales productos agropecuarios 1/
(Miles de toneladas)

Subsectores	Estructura Porcentual 2024 2/	Noviembre			Contribución al crecimiento 3/	Enero-Noviembre			Contribución al crecimiento 3/
		2024	2025	Var. %		2024	2025	Var. %	
SECTOR AGRÍCOLA	58,5			-10,0	-5,6			4,6	2,7
Orientada al mercado externo y agroindustria 2/	9,5			131,4	11,6			60,0	9,7
Alcachofa	2,3	3,5	3,6	2,6	0,1	35,4	31,4	-11,3	-0,2
Ají Paprika	2,3	0,0	0,0	-	-	9,2	12,1	31,8	1,0
Granada	0,3	0,6	0,4	-36,8	-0,1	7,7	4,9	-36,2	-0,1
Olivo	0,2	0,0	0,0	-	-	2,1	47,9	5/	91,0
Orégano	0,4	0,1	0,1	-21,1	0,0	1,9	1,1	-42,0	-0,1
Palta	1,8	0,2	0,0	-97,9	0,0	36,9	32,6	-11,7	-0,2
Quinua	0,3	1,4	2,1	49,8	0,6	6,5	8,3	28,9	0,1
Vid	1,8	1,8	11,5	542,0	45,2	23,7	44,9	89,0	2,4
Orientada al mercado interno 2/	48,9			-23,8	-21,7			-6,1	-5,1
Ajo	3,0	24,0	12,7	-47,0	-3,2	54,2	43,5	-19,7	-0,4
Alfalfa	11,2	192,7	169,7	-11,9	-1,2	2159,2	1982,1	-8,2	-0,8
Arroz	9,4	0,0	0,0	-	-	283,9	278,7	-1,8	-0,2
Arveja grano verde	0,6	1,7	1,1	-37,6	-0,2	14,6	13,8	-5,7	0,0
Cebolla	8,0	35,0	48,9	39,9	5,4	339,4	353,3	4,1	0,3
Frijol grano seco	0,4	0,0	0,0	-100,0	0,0	4,9	6,3	28,9	0,2
Maíz chala	2,9	56,0	57,6	2,9	0,1	710,5	562,3	-20,8	-0,5
Maíz choclo	0,6	0,0	0,0	+	-	27,1	15,4	-43,0	-0,2
Maíz amiláceo	0,4	0,0	0,2	487,8	0,7	7,8	7,2	-7,1	0,0
Papa	6,4	59,5	31,1	-47,8	-3,4	332,2	367,1	10,5	0,7
Tomate	1,6	3,4	0,1	-98,4	0,0	51,9	33,4	-35,6	-0,3
Trigo	0,2	1,5	0,4	-75,8	-0,1	6,8	1,0	-85,7	0,0
Zanahoria	1,0	9,0	5,6	-37,1	-0,3	69,0	62,8	-9,0	-0,1
Zapallo	1,2	4,7	1,6	-66,4	-0,2	61,3	41,8	-31,9	-0,2
SECTOR PECUARIO	41,5			4,0	1,8			6,2	2,6
Carne de ave 4/	24,8	12,8	13,0	1,5	0,4	149,4	154,6	3,4	0,8
Carne de ovino 4/	0,2	0,1	0,1	-33,6	0,0	1,4	0,9	-35,1	0,0
Carne de porcino 4/	1,9	1,1	1,1	1,0	0,0	12,2	11,3	-7,0	-0,1
Carne de vacuno 4/	0,9	0,4	0,5	10,7	0,1	4,8	5,0	5,2	0,0
Fibra Alpaca	0,1	0,0	0,0	-	-	0,1	0,1	13,1	0,0
Huevos	2,2	1,6	1,6	0,7	0,0	16,0	16,2	1,1	0,0
Leche	11,2	27,7	30,6	10,6	1,4	303,5	352,9	16,3	2,0
SECTOR AGROPECUARIO	100,0			-4,4	-4,4			5,2	5,2

1/ Cifras preliminares.

2/ A precios de 2007.

3/ En base a la estructura de similar periodo de 2024.

4/ Peso Neto.

5/ Variación mayor a mil por ciento.

+ Presencia de producción en 2025.

Fuente: Ministerio de Agricultura y Riego y Gerencia Regional de Agricultura y Riego - Arequipa.

Elaboración: BCRP, Sucursal Arequipa, Departamento de Estudios Económicos.

- El menor dinamismo reportado en el **subsector agrícola**, en noviembre, se debió a las menores áreas cosechadas de cultivos orientados al mercado interno (-23,8 por ciento), de productos tales como papa (-47,8 por ciento), ajo (-47,0 por ciento), alfalfa (-11,9 por ciento), zapallo (-66,4 por ciento), zanahoria (-37,1 por ciento), tomate (-98,4 por ciento), arveja grano verde (-37,6 por ciento) y trigo (-75,8 por ciento). En contraste, en el caso de los cultivos dirigidos al mercado externo y agroindustria, se registró un alza de 131,4 por ciento, debido a la mayor producción de vid (542,0 por ciento), quinua (49,8 por ciento) y alcachofa (2,6 por ciento).

- Por su parte, el **subsector pecuario** reportó un crecimiento de 4,0 por ciento, por el mayor volumen producido de leche (10,6 por ciento), carne de ave (1,5 por ciento), carne de vacuno (10,7 por ciento), carne de porcino (1,0 por ciento) y huevos (0,7 por ciento).

- En cuanto al **avance de siembras de la campaña actual (2025/2026)**, al cierre de noviembre, se registraron un total de 33 596 hectáreas instaladas, lo que representó una contracción de 11,1 por ciento con respecto al mismo período de la campaña anterior (2024/2025).

En noviembre, el sector pesca registró un crecimiento de 104,1 por ciento interanual, por el mayor desembarque de especies marinas destinadas al consumo humano directo (270,2 por ciento) y a la captura de anchoveta para el consumo humano indirecto (1 950 TM). Entre enero y noviembre, el sector se contrajo 12,2 por ciento

Arequipa: Producción pesquera 1/ (En TM)

	Noviembre			Enero - Noviembre		
	2024	2025	Var.%	2024	2025	Var.%
Consumo Humano Directo	1 392	5 153	270,2	121 779	140 843	15,7
Fresco	1 138	3 922	244,5	85 103	85 622	0,6
Congelado	38	1 229	3/	18 717	46 050	146,0
Enlatado	216	2	-99,1	17 959	9 171	-48,9
Consumo Humano Indirecto	0	1 950	-	36 788	105 178	185,9
SECTOR PESCA 2/			104,1			-12,2

1/ Cifras preliminares.

2/ Valor de producción a precios de 2007.

3/ Variación mayor a 1000 por ciento.

Fuente: Ministerio de la Producción - PRODUCE.

Elaboración: BCRP - Sucursal Arequipa. Departamento de Estudios Económicos.

Cotización de la harina de pescado (USD/tonelada - Hamburgo)

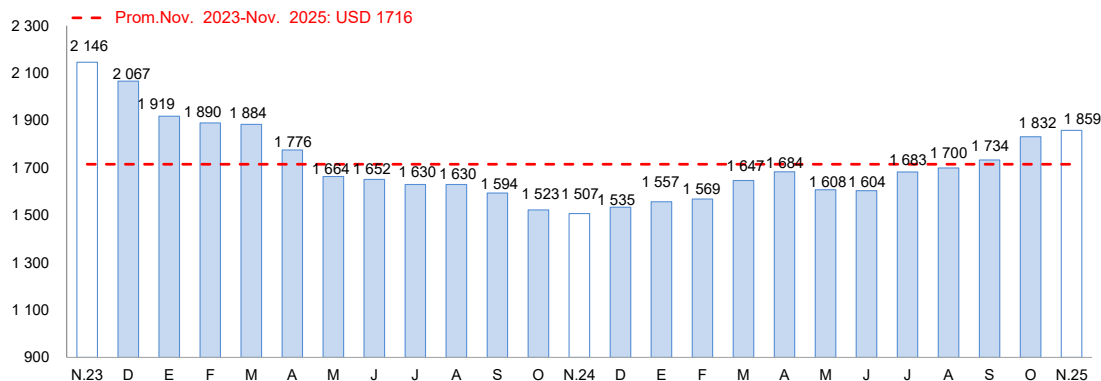

Fuente: Bloomberg.

Elaboración: BCRP, Sucursal Arequipa, Departamento de Estudios Económicos

- El crecimiento del **sector pesquero** se explicó por el mayor desembarque de especies hidrobiológicas destinadas al consumo humano directo (270,2 por ciento). En dicho rubro, destacó la mayor extracción para consumo en estado fresco (244,5 por ciento) y congelado, con una variación superior a mil por ciento. Adicionalmente, se registró una mayor captura de recursos hidrobiológicos para el consumo humano indirecto (1 950 TM) , a diferencia del mismo mes del año anterior, donde no se reportó actividad.
- Entre enero y noviembre, el sector pesca acumuló una caída de 12,2 por ciento con respecto al mismo periodo del año anterior, debido a los menores volúmenes desembarcados de recursos marinos en estado enlatado (-48,9 por ciento) y por la menor extracción de algunas especies en estado fresco, como jurel y bonito, que concentran los mayores valores entre los recursos marinos.
- En noviembre, el **precio promedio internacional de la harina de pescado** alcanzó los USD 1 859 por tonelada, lo que significó un incremento de 23,3 por ciento en el periodo comparativo interanual y un crecimiento de 1,5 por ciento en el periodo intermensual.

En noviembre, la actividad minera retrocedió 13,0 por ciento interanual, como resultado principalmente de los menores volúmenes de producción de cobre (-16,2 por ciento) y molibdeno (-16,4 por ciento). Entre enero y noviembre, el sector se contrajo 4,0 por ciento.

Arequipa Producción Minera 1/ unidades recuperables (Var. % real respecto al mismo periodo del año anterior)

Mineral	Estructura Porcentual 2024 2/	Noviembre				Enero - Noviembre			
		2024	2025	Var.%	Contribución al crecimiento 3/	2024	2025	Var.%	Contribución al crecimiento 3/
Cobre (TMF)	66,0	30 862	25 877	-16,2	-10,5	358 239	328 112	-8,4	-5,5
Oro (KGF)	14,2	1 781	1 770	-0,6	-0,1	20 590	20 658	0,3	0,0
Plata (KGF)	1,1	7 647	12 200	59,5	0,7	89 792	97 591	8,7	0,1
Plomo (TMF)	1,2	1 708	1 490	-12,8	-0,1	19 525	16 133	-17,4	-0,2
Zinc (TMF)	1,8	2 310	1 901	-17,7	-0,3	24 002	21 868	-8,9	-0,2
Molibdeno (TMF)	15,7	731	611	-16,4	-2,7	7 739	8 627	11,5	1,7
SECTOR MINERÍA 2/	100,0			-13,0	-13,0			-4,0	-4,0

1/ Cifras preliminares.

2/ A precios de 2007.

3/ En base a la estructura de similar periodo de 2024.

Fuente: Ministerio de Energía y Minas.

Elaboración: BCRP, Sucursal Arequipa, Departamento de Estudios Económicos

Arequipa: Variación de la producción minera 1/ (Var.% real respecto a similar mes del año anterior)

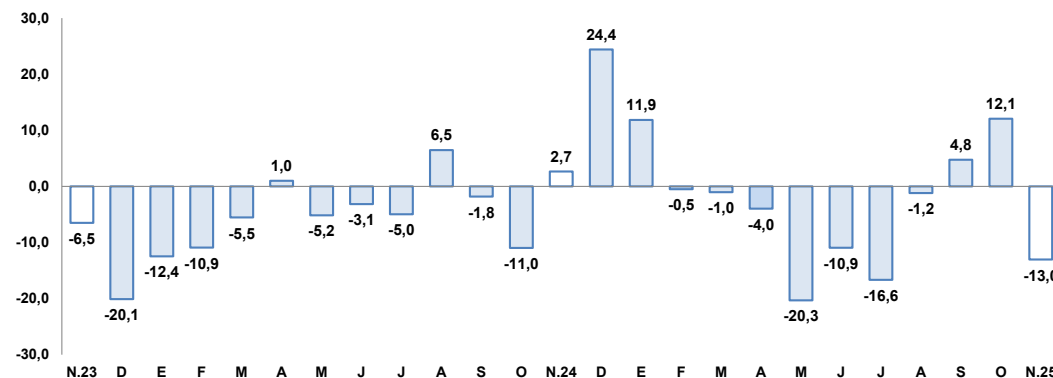

1/ A precios de 2007

Fuente: Ministerio de Energía y Minas.

Elaboración: BCRP, Sucursal Arequipa, Departamento de Estudios Económicos

- En noviembre, la **actividad minera** retrocedió 13,0 por ciento en el periodo interanual, como resultado de los menores volúmenes de producción de cobre (-16,2 por ciento), molibdeno (-16,4 por ciento), oro (-0,6 por ciento), zinc (-17,7 por ciento) y plomo (-12,8 por ciento). En contraste, se registró un alza en la producción de plata (59,5 por ciento).
- Entre enero y noviembre, el sector minería decreció 4,0 por ciento con respecto al mismo periodo del año previo, ante la menor producción de cobre (-8,4 por ciento), plomo (-17,4 por ciento) y zinc (-8,9 por ciento). Por otro lado, se registró un crecimiento en la producción de molibdeno (11,5 por ciento), plata (8,7 por ciento) y oro (0,3 por ciento).
- La **cotización internacional de los principales metales** mostró una tendencia al alza en el periodo intermensual. El precio del cobre (USD/TM 10 801) registró un alza de 1,0 por ciento, ante la menor oferta global de cobre y las expectativas de recortes de tasas de la Reserva Federal. Por su parte, el precio del oro (USD/oz.tr. 4 087) registró un incremento de 0,7 por ciento, debido a la incertidumbre de la economía de Estados Unidos, tras el cierre gubernamental y la compra sostenida de los bancos centrales. Finalmente, los precios de la plata (USD/oz.tr. 51), plomo (¢USD/lb. 91) y zinc (¢USD/lb. 145) registraron un crecimiento de 2,9 por ciento, 1,6 por ciento y 1,2 por ciento, respectivamente.

En noviembre, el sector manufactura creció 1,0 por ciento, por la mayor producción en la actividad fabril no primaria (3,3 por ciento). Entre enero y noviembre, el sector fabril se contrajo 1,5 por ciento.

Arequipa: Producción manufacturera 1/

(Variación % real respecto al mismo periodo del año anterior)

Ramas de actividad	Estructura Porcentual 2024 2/	Noviembre		Enero - Noviembre	
		Var. %	Contribución al crecimiento 3/	Var. %	Contribución al crecimiento 3/
MANUFACTURA PRIMARIA	15,5	-13,7	-1,9	2,2	0,3
Conservas y congelado pescado	0,4	0,6	0,0	491,6	1,8
Harina y aceite de pescado	0,5	+	-	200,8	1,1
Productos de cobre	14,6	-16,6	-2,2	-18,0	-2,6
MANUFACTURA NO PRIMARIA	84,5	3,3	2,9	-2,2	-1,8
Productos lácteos	9,9	-13,3	-1,4	-10,0	-1,0
Cerveza y malta	19,6	-1,9	-0,4	-1,6	-0,3
Bebidas no alcohólicas	11,3	-8,3	-1,1	-2,9	-0,3
Hilatura de fibras textiles	9,6	0,3	0,0	-9,2	-0,9
Prendas de vestir	0,8	33,2	0,2	14,6	0,1
Pintura, barnices y lacas	0,2	16,7	0,0	-8,2	0,0
Cemento	33,0	17,1	5,5	1,8	0,6
SECTOR MANUFACTURA	100,0	1,0	1,0	-1,5	-1,5

1/ Cifras preliminares

2/ A precios de 1994

3/ En base a la estructura de similar periodo de 2024.

+/- Presencia de producción en 2025

Fuente: PRODUCE y empresas industriales.

Elaboración: BCRP, Sucursal Arequipa. Departamento de Estudios Económicos.

Arequipa: Evolución de la manufactura

(Variación % real respecto al mismo mes del año anterior)

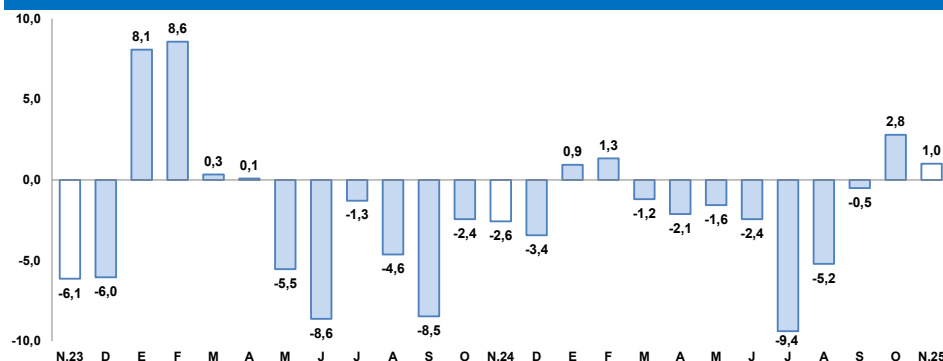

Fuente: BCRP, Sucursal Arequipa en base a información de las Empresas Industriales.

- El **sector fabril** reportó un crecimiento de 1,0 por ciento respecto al período comparativo interanual, como resultado del mayor dinamismo en la actividad fabril no primaria (3,3 por ciento). De otro lado, se registró una caída en el subsector fabril primario (-13,7 por ciento), lo que contrarrestó parcialmente el resultado final del sector.
- La contracción del **subsector fabril primario** fue explicada por la menor elaboración de productos de cobre (-16,6 por ciento), resultado que fue atenuado parcialmente por la mayor producción de conservas y congelado de pescado (0,6 por ciento) y la presencia de producción de harina y aceite de pescado.
- La mayor actividad en el subsector **fabril no primario** se explicó por la mayor fabricación de hilaturas de fibras textiles (0,3 por ciento), prendas de vestir (33,2 por ciento), pinturas, barnices y lacas (16,7 por ciento) y cemento (17,1 por ciento). En contraste, se registró una menor producción de lácteos (-13,3 por ciento), cerveza y malta (-1,9 por ciento), y bebidas no alcohólicas (-8,3 por ciento).
- Entre enero y noviembre, el sector manufactura acumuló una contracción de 1,5 por ciento respecto al mismo período del año anterior, como resultado de la menor actividad en el subsector no primario (-2,2 por ciento), lo que fue atenuado parcialmente por la mayor actividad primaria (2,2 por ciento).

En noviembre, los despachos de cemento destinados al mercado nacional reportaron un crecimiento de 13,7 por ciento frente al periodo comparativo interanual. Entre enero y noviembre, los envíos de cemento registraron un alza de 2,7 por ciento.

Arequipa: Despachos de cemento

(Var. % con respecto a similar mes del año anterior)

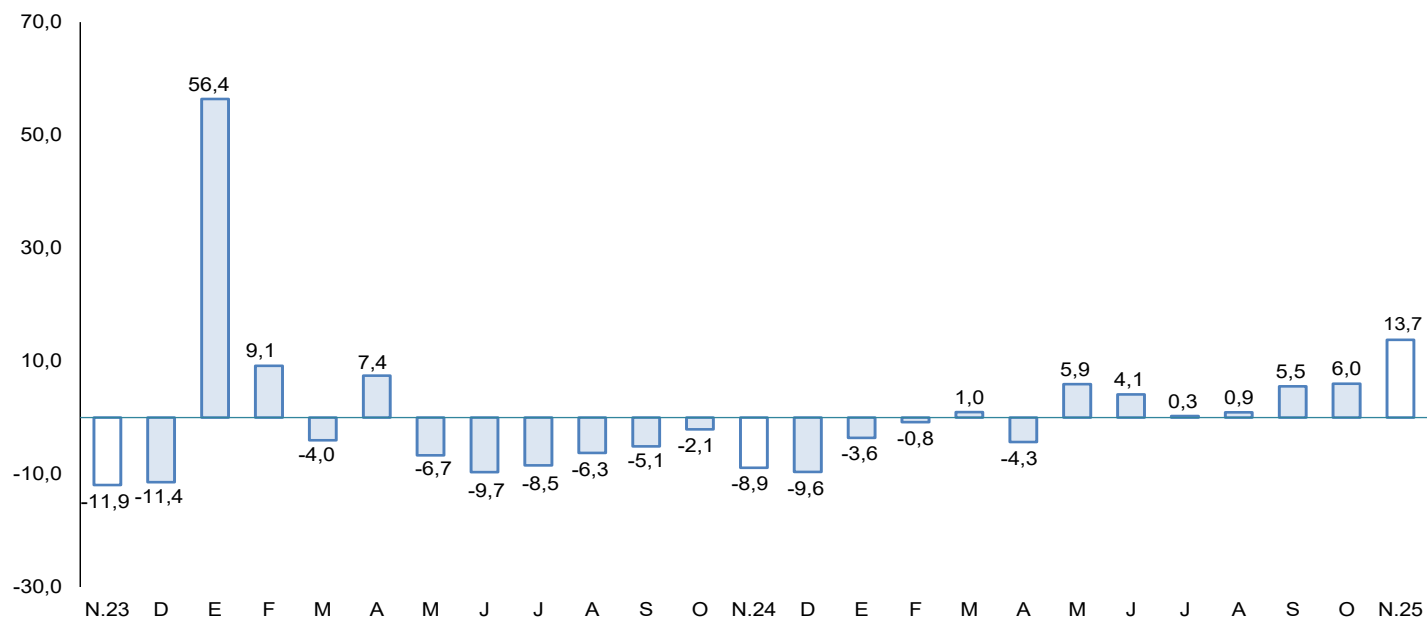

Fuente: Empresas Industriales.

Elaboración: BCRP, Sucursal Arequipa, Departamento de Estudios Económicos.

Al cierre de noviembre, el saldo de créditos fue de S/ 16 026 millones, lo que implicó un crecimiento de 9,0 por ciento, fundamentalmente por las mayores colocaciones de la Banca Múltiple (20,8 por ciento) y las Cajas Municipales (8,8 por ciento).

Arequipa: Crédito Directo
(Saldos a fin de periodo en millones de soles)

	Estructura % Nov-25	Saldo en millones de soles 1/ Oct-25 Nov-25		Tasa de crecimiento (%) Mes 12 Meses	
Banco de la Nación	3,3	501	523	4,4	10,3
Agrobanco	0,1	20	20	-2,4	-17,5
Banca Múltiple	67,2	10 742	10 762	0,2	20,8
Financieras	2,1	336	339	0,8	-73,5
Cajas Municipales	26,7	4 232	4 278	1,1	8,8
Cajas Rurales	0,7	104	105	0,5	15,0
Empresas de Crédito	0,0	0	0	-	-
TOTAL	100,0	15 935	16 026	0,6	9,0
MN	92,7	14 751	14 853	0,7	10,2
ME	7,3	1 184	1 173	-1,0	-4,3
Coef. de Dolarización (%)		7,4	7,3		

1/ Los saldos en moneda extranjera se valúan al tipo de cambio constante de diciembre de 2024 (S/ 3,77)

Fuente: SBS y AFP.

Elaboración: BCRP, Sucursal Arequipa. Departamento de Estudios Económicos.

Arequipa: Crédito Directo por Tipo
(En porcentaje)

	Estructura % Nov-25	Tasa de crecimiento (%) Noviembre-2025	
		Mes	12 Meses
Empresarial	64,7	0,3	12,5
Corporativo	8,0	-2,7	-
Grandes Empresas	5,0	1,2	-
Medianas Empresas	3,6	5,8	-
Pequeñas Empresas	44,0	0,2	-
Microempresas	4,1	1,7	-
Personal	35,3	0,8	3,0
Consumo	21,5	1,0	2,0
Hipotecario	13,9	0,3	4,4
Total	100,0	0,5	9,0

1/ Sin considerar al Banco de la Nación y Agrobanco, con tipo de cambio fijo.

Fuente: SBS y AFP.

Elaboración: BCRP, Sucursal Arequipa. Departamento de Estudios Económicos.

Arequipa: Variación del crédito directo
(Var. % con respecto a similar mes del año anterior)

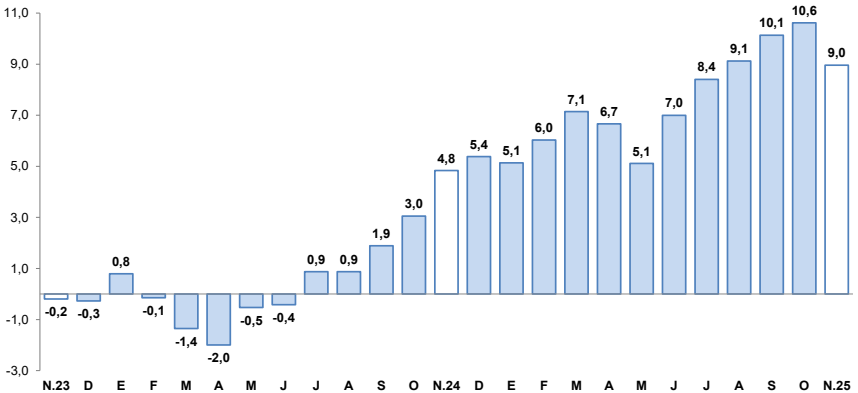

Fuente: Superintendencia de Banca, Seguros y AFP.

- De acuerdo con el **tipo de crédito**, al cierre de noviembre, los créditos orientados al sector empresarial en la región representaron el 64,7 por ciento del total de operaciones, registrando un crecimiento de 12,5 por ciento frente al período comparativo interanual; mientras que el 35,3 por ciento restante de las colocaciones correspondieron a créditos personales, los que registraron un alza de 3,0 por ciento interanual, gracias al mayor dinamismo de los préstamos de consumo (2,0 por ciento) e hipotecarios (4,4 por ciento).
- Según el **tipo de moneda**, los créditos en soles representaron el 92,7 por ciento del total, lo que significó un alza de 10,2 por ciento interanual; mientras que las colocaciones en moneda extranjera reportaron una contracción de 4,3 por ciento. De esta manera, el **coeficiente de dolarización** alcanzó el 7,3 por ciento.

Al término de noviembre, los depósitos registraron un saldo de S/ 20 450 millones, lo que significó una expansión de 11,6 por ciento en términos interanuales, ante los mayores depósitos a la vista (21,8 por ciento), de ahorro (16,0 por ciento) y a plazo (1,3 por ciento).

Arequipa: Depósitos
(Saldos a fin de periodo en millones de soles)

	Estructura %	Saldo en millones de soles 1/		Tasa de crecimiento (%)	
		Nov-25	Oct-25	Mes	12 Meses
Banco de la Nación	6,6	1 364	1 341	-1,7	5,7
Banca Múltiple	63,0	12 572	12 876	2,4	20,0
Financieras	1,1	227	231	1,5	-66,4
Cajas Municipales	29,1	5 804	5 942	2,4	6,4
Cajas Rurales	0,3	57	60	5,3	16,9
TOTAL	100,0	20 024	20 450	2,1	11,6
Vista	19,8	3 984	4 053	1,7	21,8
Ahorro	46,6	9 358	9 527	1,8	16,0
A plazo	33,6	6 682	6 870	2,8	1,3
MN	74,5	14 821	15 242	2,8	7,8
ME	25,5	5 203	5 208	0,1	24,6
Coef. de Dolarización (%)		26,0	25,5		

1/ Los saldos en moneda extranjera se valúan al tipo de cambio constante de diciembre de 2024 (S/ 3,77)

Fuente: SBS y AFP.

Elaboración: BCRP, Sucursal Arequipa. Departamento de Estudios Económicos.

Arequipa: Variación de los depósitos
(Var.% con respecto a similar mes del año anterior)

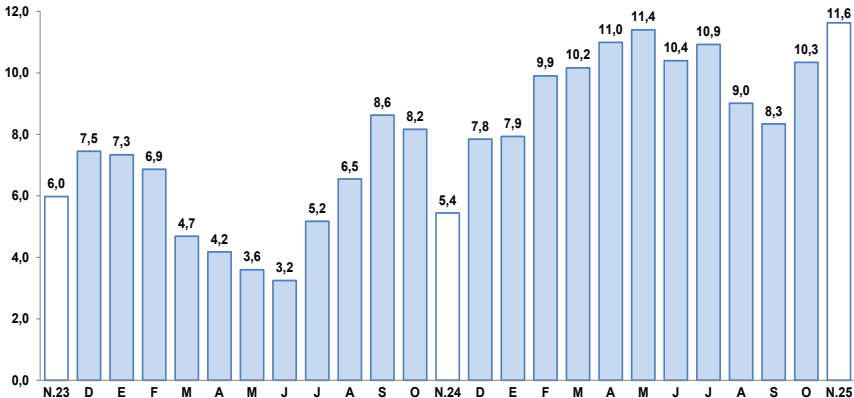

Fuente: Superintendencia de Banca, Seguros y AFP.

- Según la **modalidad de captación**, los depósitos de ahorro participaron del 46,6 por ciento del total de operaciones y reportaron un crecimiento de 16,0 por ciento interanual; seguidos por los depósitos a plazo, que representaron el 33,6 por ciento del total y registraron un alza de 1,3 por ciento interanual; en tanto que los depósitos a la vista capturaron el 19,8 por ciento restante y evidenciaron un incremento de 21,8 por ciento interanual.
- De acuerdo con el **tipo de moneda**, el 74,5 por ciento de las operaciones fueron realizadas en moneda nacional, lo que representó un crecimiento de 7,8 por ciento; en tanto que las operaciones en moneda extranjera reportaron un alza de 24,6 por ciento. De esta manera, el **coeficiente de dolarización** fue de 25,5 por ciento.

En noviembre, la inversión pública (formación bruta de capital) reportó una contracción real de 16,6 por ciento interanual, por la menor ejecución del Gobierno regional (-56,2 por ciento) y Gobierno nacional (-10,9 por ciento). Entre enero y noviembre, la inversión pública creció 3,8 por ciento.

Arequipa: Inversión Pública 1/ 2/

(En millones de soles)

	Noviembre			Enero - Noviembre		
	2024	2025	Var.% real	2024	2025	Var.% real
Gobierno nacional	46	41	-10,9	342	351	1,3
Gobierno regional	64	29	-56,2	538	623	14,0
Gobiernos locales	111	117	4,0	1 143	1 157	-0,2
Total	221	187	-16,6	2 022	2 131	3,8

1/ Información actualizada al 30 de noviembre de 2025.

2/ Comprende la adquisición de activos no financieros.

Fuente: MEF.

Elaboración: BCRP, Sucursal Arequipa. Departamento de Estudios Económicos.

Arequipa: Variación de la Inversión Pública

(Var.% real con respecto a similar mes del año anterior)

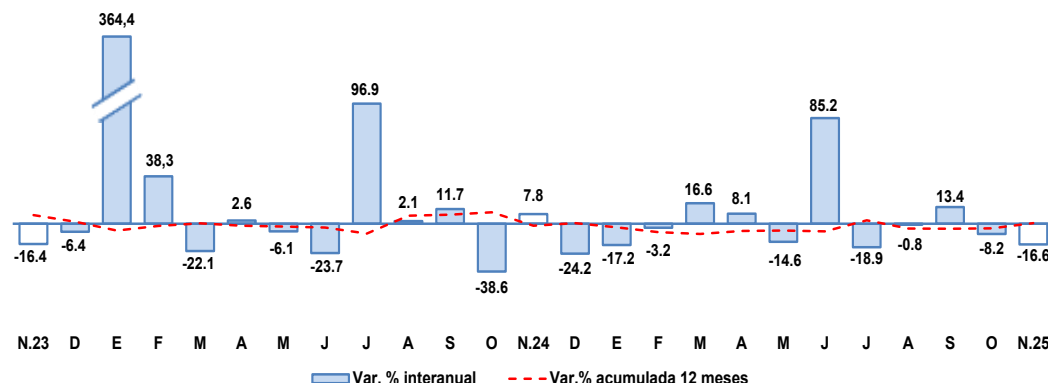

Fuente: MEF.

Elaboración: BCRP, Sucursal Arequipa. Departamento de Estudios Económicos.

Los principales proyectos ejecutados en la región fueron:

Por el **Gobierno nacional**:

- Mejoramiento del servicio de transitabilidad vial interurbana en la ruta PE-34 A, tramo: Emp. PE-1S (La Repartición) – Yura, distrito de Yura, provincia de Arequipa, departamento de Arequipa; con una inversión de S/ 8,8 millones.
- Instalación de banda ancha para la conectividad integral y desarrollo social de la región Arequipa; por S/ 7,6 millones..

En el caso del **Gobierno regional** destacaron:

- Mejoramiento del servicio educativo del nivel inicial, primaria y secundaria de la I.E. 40220 Héroes del Cenepa, en el distrito de Paucarpata, provincia de Arequipa, departamento de Arequipa; con una inversión de S/ 4,7 millones.
- Mejoramiento del servicio de atención de salud básicos en centro de salud Matarani, del centro poblado Islay (Matarani), distrito y provincia de Islay, departamento de Arequipa; por un monto de S/ 3,0 millones.

Y por los **Gobiernos locales** fueron:

- Mejoramiento y ampliación del servicio de seguridad ciudadana local en la Municipalidad Distrital de Miraflores, distrito de Miraflores, provincia de Arequipa, departamento de Arequipa; con una inversión de S/ 6,1 millones.
- Mejoramiento y ampliación del servicio de habitabilidad institucional en la Municipalidad Distrital de Majes, distrito de Majes, provincia de Caylloma, departamento de Arequipa; por un monto de S/ 4,1 millones.