



**BANCO CENTRAL DE RESERVA DEL PERÚ**

# **Arequipa: Síntesis de Actividad Económica - Octubre 2025 -**

**Departamento de Estudios Económicos  
Sucursal Arequipa**

Diciembre de 2025

## Actividad Primaria

- El **sector agropecuario** se expandió 2,5 por ciento con respecto a su comparativo interanual en octubre, como resultado de la mayor producción reportada en el subsector agrícola (1,7 por ciento), ante las mayores áreas cosechadas de productos orientados al mercado externo y agroindustria (50,7 por ciento). Asimismo, se registró un mayor dinamismo en el subsector pecuario (3,3 por ciento). Entre enero y octubre, el sector acumuló una expansión de 6,2 por ciento.
- En setiembre, el **sector pesca** registró un crecimiento de 184,4 por ciento en términos interanuales, debido al mayor desembarque de especies hidrobiológicas destinadas al consumo humano directo (572,9 por ciento). Entre enero y setiembre, el sector registró una contracción de 19,1 por ciento.
- La **actividad minera** tuvo una expansión de 12,1 por ciento interanual en octubre, ante la mayor producción de molibdeno (106,7 por ciento), plata (118,0 por ciento) y oro (6,5 por ciento). En el periodo acumulado al mes de octubre, el sector retrocedió 3,1 por ciento respecto al mismo periodo del año anterior.

## Otros Indicadores de Actividad Económica

- El **sector manufactura** registró un crecimiento de 2,8 por ciento con respecto al período comparativo interanual en octubre, como resultado del mayor dinamismo en la actividad fabril primaria (13,6 por ciento) y del subsector fabril no primario (1,1 por ciento). Entre enero y octubre, el sector manufactura acumuló una contracción de 1,7 por ciento con respecto al mismo período del año anterior.
- Los **despachos de cemento** orientados al mercado nacional reportaron un crecimiento de 6,0 por ciento frente a su comparativo interanual en octubre. Entre los meses de enero y octubre, los envíos de cemento al mercado nacional acumularon una expansión de 1,6 por ciento con respecto al mismo período del año anterior.
- Al cierre de octubre, el saldo de **créditos** fue de S/ 15 935 millones, lo que implicó un crecimiento de 10,6 por ciento, fundamentalmente por las mayores colocaciones de la Banca Múltiple (24,0 por ciento) y las Cajas Municipales (8,7 por ciento). Por su lado, los **depósitos** registraron un saldo de S/ 20 024 millones, lo que significó un crecimiento de 10,3 por ciento, ante los mayores depósitos a la vista (20,7 por ciento), de ahorro (14,4 por ciento) y a plazo (0,2 por ciento).
- En octubre, la **inversión pública** (formación bruta de capital) totalizó S/ 190 millones, lo que significó una contracción real de 8,6 por ciento interanual. Este resultado se debió a la menor ejecución del Gobierno regional (-18,1 por ciento) y Gobiernos locales (-10,5 por ciento). Entre enero y octubre, la inversión pública creció 6,3 por ciento en términos reales.

### Arequipa: Otros indicadores de actividad económica

(Variación % respecto a similar mes del año anterior)

	May.25	Jun.25	Jul.25	Ago.25	Set.25	Oct.25
Producción industrial 1/	↓ -1,6	↓ -2,4	↓ -9,4	↓ -5,2	↓ -0,5	↑ 2,8
Despachos de cemento 1/	↑ 5,9	↑ 4,1	↑ 0,3	↑ 0,9	↑ 5,5	↑ 6,0
Crédito total 2/	↑ 5,1	↑ 7,0	↑ 8,4	↑ 9,1	↑ 10,1	↑ 10,6
Depósitos 2/	↑ 11,4	↑ 10,4	↑ 10,9	↑ 9,0	↑ 8,3	↑ 10,3
Inversión Pública 1/	↓ -14,6	↑ 85,2	↓ -18,9	↓ -0,8	↑ 13,4	↓ -8,6

1/ En términos reales

2/ En términos nominales

Fuentes: BCRP - Sucursal Arequipa, SBS, SUNAT, PRODUCE y MEF.

El sector agropecuario se expandió 2,5 por ciento interanual en octubre, por la mayor producción del subsector agrícola (1,7 por ciento) y pecuario (3,3 por ciento). Entre enero y octubre, el sector creció 6,2 por ciento.

**Arequipa: Producción de principales productos agropecuarios 1/**  
(Miles de toneladas)

Subsectores	Estructura Porcentual 2024 2/	Octubre				Enero-Octubre			
		2024	2025	Var. %	Contribución al crecimiento 3/	2024	2025	Var. %	Contribución al crecimiento 3/
<b>SECTOR AGRICOLA</b>	<b>58,5</b>			<b>1,7</b>	<b>0,9</b>			<b>6,0</b>	<b>3,5</b>
<b>Orientada al mercado externo y agroindustria 2/</b>	<b>9,5</b>			<b>50,7</b>	<b>6,0</b>			<b>56,2</b>	<b>9,5</b>
Alcachofa	2,3	2,7	3,4	24,7	0,6	32,0	27,9	-12,8	-0,2
Aji Paprika	2,3	0,0	0,0	-	-	9,2	12,1	31,8	1,1
Granada	0,3	0,0	0,2	+	-	7,1	4,5	-36,2	-0,1
Olivo	0,2	0,0	0,0	-	-	2,1	47,9	5/	99,1
Orégano	0,4	0,3	0,1	-50,7	-0,2	1,8	1,0	-43,0	-0,1
Palta	1,8	0,5	0,0	-97,2	0,0	36,7	32,6	-11,1	-0,2
Quinua	0,3	1,7	2,0	13,2	0,2	5,1	6,2	23,1	0,1
Vid	1,8	2,5	6,5	159,8	7,8	22,0	33,4	52,1	1,1
<b>Orientada al mercado interno 2/</b>	<b>48,9</b>			<b>-4,9</b>	<b>-4,3</b>			<b>-4,2</b>	<b>-3,5</b>
Ajo	3,0	15,4	14,0	-9,4	-0,7	30,3	30,8	1,9	0,0
Alfalfa	11,2	197,2	168,8	-14,4	-1,5	1966,5	1812,4	-7,8	-0,8
Arroz	9,4	0,0	0,0	-	-	283,9	278,7	-1,8	-0,2
Arveja grano verde	0,6	1,2	0,8	-28,1	-0,1	12,9	12,7	-1,5	0,0
Cebolla	8,0	26,2	19,1	-27,1	-1,5	304,4	304,4	0,0	0,0
Frijol grano seco	0,4	0,0	0,4	660,0	2,6	4,9	6,3	28,9	0,2
Maíz chala	2,9	54,9	36,2	-34,1	-0,6	654,5	503,1	-23,1	-0,5
Maíz choclo	0,6	4,4	0,7	-82,9	-0,2	27,1	15,4	-43,1	-0,2
Maíz amiláceo	0,4	0,0	0,0	-68,1	0,0	7,8	7,0	-9,6	0,0
Papa	6,4	32,4	57,9	78,6	10,8	272,7	336,0	23,2	1,6
Tomate	1,6	5,0	5,1	1,8	0,0	48,5	33,3	-31,3	-0,3
Trigo	0,2	4,6	0,3	-93,0	-0,1	5,3	0,6	-88,6	0,0
Zanahoria	1,0	4,0	6,2	54,7	0,6	60,1	57,2	-4,8	0,0
Zapallo	1,2	1,2	0,3	-72,5	-0,1	56,6	40,2	-29,0	-0,2
<b>SECTOR PECUARIO</b>	<b>41,5</b>			<b>3,3</b>	<b>1,5</b>			<b>6,4</b>	<b>2,6</b>
Carne de ave 4/	24,8	13,4	13,6	1,8	0,5	136,6	141,6	3,6	0,9
Carne de ovino 4/	0,2	0,1	0,1	-33,7	0,0	1,3	0,8	-35,2	0,0
Carne de porcino 4/	1,9	1,2	1,1	-9,5	-0,2	11,0	10,2	-7,8	-0,1
Carne de vacuno 4/	0,9	0,4	0,5	12,0	0,1	4,4	4,6	4,7	0,0
Fibra Alpaca	0,1	0,0	0,0	-	-	0,1	0,1	13,1	0,0
Huevos	2,2	1,5	1,5	1,2	0,0	14,4	14,5	1,2	0,0
Leche	11,2	28,8	31,3	9,0	1,2	275,8	322,3	16,8	2,0
<b>SECTOR AGROPECUARIO</b>	<b>100,0</b>			<b>2,5</b>	<b>2,5</b>			<b>6,2</b>	<b>6,2</b>

1/ Cifras preliminares.

2/ A precios de 2007.

3/ En base a la estructura de similar periodo de 2024.

4/ Peso Neto.

5/ Variación mayor a 1 000 por ciento.

+ Presencia de producción en octubre de 2025.

Fuente: Ministerio de Agricultura y Riego y Gerencia Regional de Agricultura y Riego - Arequipa.

Elaboración: BCRP, Sucursal Arequipa, Departamento de Estudios Económicos.

■ El mayor dinamismo reportado en el **subsector agrícola** en octubre se debió a las mayores áreas cosechadas de cultivos orientados al mercado externo y agroindustria (50,7 por ciento), de productos tales como alcachofa (24,7 por ciento), quinua (13,2 por ciento), vid (159,8 por ciento) y granada. En contraste, en el caso de los cultivos dirigidos al mercado interno, se registró una contracción de 4,9 por ciento, debido a la menor producción de ajo (-9,4 por ciento), alfalfa (-14,4 por ciento), arveja grano verde (-28,1 por ciento), cebolla (-27,1 por ciento), entre los principales. Entre enero y octubre, el subsector creció 6,0 por ciento.

■ Por su parte, el **subsector pecuario** reportó un crecimiento de 3,3 por ciento, por el mayor volumen producido de leche (9,0 por ciento), carne de ave (1,8 por ciento), carne de vacuno (12,0 por ciento) y huevos (1,2 por ciento). Entre enero y octubre, el subsector pecuario acumuló una expansión de 6,4 por ciento.

■ En cuanto al **avance de siembras de la campaña actual (2025/2026)**, al cierre de octubre, se registraron un total de 21 961 hectáreas instaladas, lo que representó una contracción de 12,2 por ciento respecto al mismo período de la campaña anterior (2024/2025).

En setiembre, el sector pesca aumentó 184,4 por ciento interanual, por el mayor desembarque de especies marinas destinadas al consumo humano directo (572,9 por ciento) . Entre enero y setiembre, el sector se contrajo 19,1 por ciento.

#### Arequipa: Producción pesquera 1/ (En TM)

	Setiembre			Enero - Setiembre		
	2024	2025	Var.%	2024	2025	Var.%
<b>Consumo Humano Directo</b>	<b>3 959</b>	<b>26 642</b>	<b>572,9</b>	<b>115 518</b>	<b>115 602</b>	<b>0,1</b>
Fresco	3 679	15 571	323,2	79 704	71 059	-10,8
Congelado	118	9 329	3/	18 534	37 803	104,0
Enlatado	162	1 741	974,4	17 280	6 740	-61,0
<b>Consumo Humano Indirecto</b>	<b>0</b>	<b>0</b>	<b>-</b>	<b>36 788</b>	<b>103 229</b>	<b>180,6</b>
<b>SECTOR PESCA 2/</b>			<b>184,4</b>			<b>-19,1</b>

1/ Cifras preliminares.

2/ A precios de 2007.

3/ Variación mayor a 1000 por ciento.

Fuente: Ministerio de la Producción - PRODUCE.

Elaboración: BCRP - Sucursal Arequipa. Departamento de Estudios Económicos.

#### Cotización de la harina de pescado (USD/tonelada - Hamburgo)

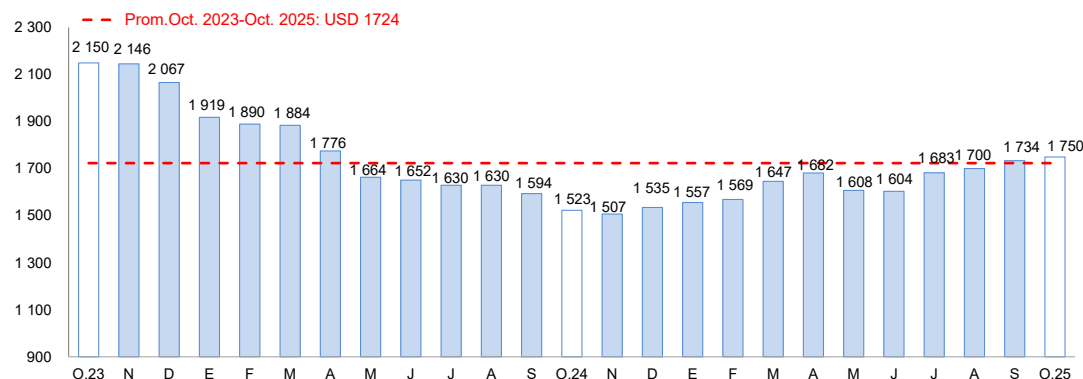

Fuente: Bloomberg.

Elaboración: BCRP, Sucursal Arequipa, Departamento de Estudios Económicos

- El crecimiento del **sector pesquero** se explicó por el mayor desembarque de especies hidrobiológicas destinadas al consumo humano directo (572,9 por ciento), en las líneas de producto fresco (323,2 por ciento), congelado (mayor a mil por ciento), y enlatados (974,4 por ciento). Por otro lado no se registró captura de anchoveta para el consumo industrial al igual que el mismo mes del año previo.
- Entre enero y setiembre, el sector pesca acumuló una caída de 19,1 por ciento con respecto al mismo periodo del año anterior. Esto se debió a los menores volúmenes desembarcados de productos en estado fresco (-10,8 por ciento) y enlatado (-61,0 por ciento). En contraste, se reportó un incremento en la captura de anchoveta para el consumo humano indirecto (180,6 por ciento), lo que permitió atenuar parcialmente la caída acumulada del sector.
- En octubre, el **precio promedio internacional de la harina de pescado** alcanzó los USD 1 750 por tonelada, lo que significó un incremento de 14,9 por ciento en el periodo comparativo interanual y de 0,9 por ciento en el periodo intermensual.

En octubre, la actividad minera creció 12,1 por ciento interanual, por la mayor producción de molibdeno (106,7 por ciento), plata (118,0 por ciento) y oro (6,5 por ciento). Entre enero y octubre, el sector retrocedió 3,1 por ciento.

## Arequipa Producción Minera 1/

unidades recuperables

(Var. % real respecto al mismo periodo del año anterior)

Mineral	Estructura Porcentual 2024 2/	Octubre				Enero - Octubre			
		2024	2025	Var.%	Contribución al crecimiento 3/	2024	2025	Var.%	Contribución al crecimiento 3/
Cobre (TMF)	66,0	31 407	30 621	-2,5	-1,7	327 377	302 235	-7,7	-5,1
Oro (KGF)	14,2	1 974	2 101	6,5	1,1	18 809	18 888	0,4	0,1
Plata (KGF)	1,1	6 919	15 082	118,0	1,2	82 144	85 390	4,0	0,0
Plomo (TMF)	1,2	1 672	1 525	-8,8	-0,1	17 817	14 643	-17,8	-0,2
Zinc (TMF)	1,8	2 146	2 127	-0,9	0,0	21 692	19 967	-8,0	-0,1
Molibdeno (TMF)	15,7	469	970	106,7	11,6	7 008	8 015	14,4	2,2
<b>SECTOR MINERÍA 2/</b>	<b>100,0</b>			<b>12,1</b>	<b>12,1</b>			<b>-3,1</b>	<b>-3,1</b>

1/ Cifras preliminares.

2/ A precios de 2007.

3/ En base a la estructura de similar periodo de 2024.

Fuente: Ministerio de Energía y Minas.

Elaboración: BCRP, Sucursal Arequipa, Departamento de Estudios Económicos

## Arequipa: Variación de la producción minera 1/

(Var.% real respecto a similar mes del año anterior)

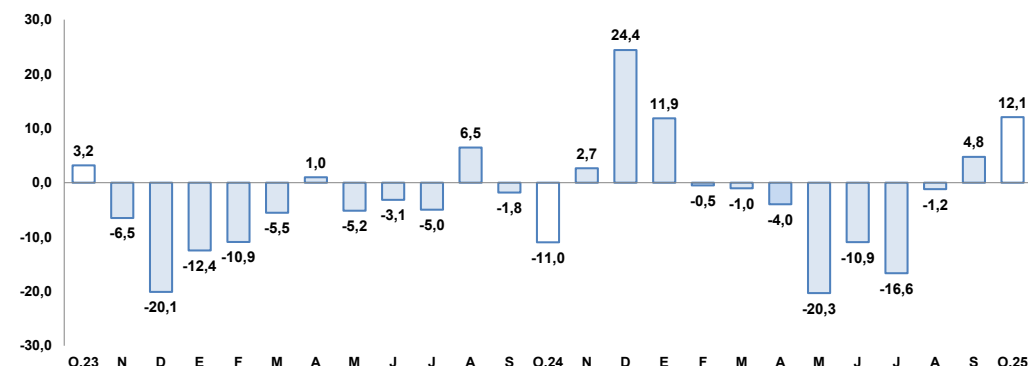

1/ A precios de 2007

Fuente: Ministerio de Energía y Minas.

Elaboración: BCRP, Sucursal Arequipa, Departamento de Estudios Económicos

- En octubre, la **actividad minera** se expandió 12,1 por ciento interanual, por los mayores volúmenes de producción de molibdeno (106,7 por ciento), plata (118,0 por ciento) y oro (6,5 por ciento). En contraste, se registró una caída en la producción de cobre (-2,5 por ciento), plomo (-8,8 por ciento) y zinc (-0,9 por ciento).
- Entre enero y octubre, el sector minería decreció 3,1 por ciento con respecto al mismo periodo del año previo, ante la menor producción de cobre (-7,7 por ciento), plomo (-17,8 por ciento) y zinc (-8,0 por ciento).
- En octubre, la **cotización internacional de los principales metales** mostró una tendencia al alza en el periodo intermensual. El precio del cobre (USD/TM 10 696) registró un alza de 7,5 por ciento, ante mayores expectativas de demanda en China y riesgos de menor oferta minera. Por su parte, el precio del oro (US\$/oz.tr. 4 058) registró un incremento de 10,7 por ciento, explicado por el recorte de las tasas interés en EE. UU. y por las compras sostenidas de los bancos centrales. Finalmente, los precios de la plata (US\$/oz.tr. 49), plomo (¢US\$/lb. 89) y zinc (¢US\$/lb. 143) registraron un crecimiento de 15,6 por ciento, 0,7 por ciento y 7,5 por ciento, respectivamente.

**El sector manufactura creció 2,8 por ciento interanual en octubre, por la mayor actividad del subsector fabril primario y no primario. Entre enero y octubre, el sector reportó una caída de 1,7 por ciento.**

## Arequipa: Producción manufacturera 1/

(Variación % real respecto al mismo periodo del año anterior)

Ramas de actividad	Estructura Porcentual 2024 2/	Octubre		Enero - Octubre	
		Var.%	Contribución al crecimiento 3/	Var.%	Contribución al crecimiento 3/
<b>MANUFACTURA PRIMARIA</b>	<b>15,5</b>	<b>13,6</b>	<b>1,9</b>	<b>3,6</b>	<b>0,6</b>
Conservas y congelado pescado	0,4	+	-	542,8	2,0
Harina y aceite de pescado	0,5	-	-	195,5	1,2
Productos de cobre	14,6	-22,5	-3,1	-18,1	-2,7
<b>MANUFACTURA NO PRIMARIA</b>	<b>84,5</b>	<b>1,1</b>	<b>0,9</b>	<b>-2,7</b>	<b>-2,3</b>
Productos lácteos	9,9	23,9	1,7	-9,6	-0,9
Cerveza y malta	19,6	3,4	0,7	-1,5	-0,3
Bebidas no alcohólicas	11,3	-5,6	-0,7	-2,2	-0,2
Hilatura de fibras textiles	9,6	-16,2	-1,6	-10,1	-1,0
Prendas de vestir	0,8	46,3	0,3	13,6	0,1
Pintura, barnices y lacas	0,2	-17,8	0,0	-10,4	0,0
Cemento	33,0	1,4	0,5	0,3	0,1
<b>SECTOR MANUFACTURA</b>	<b>100,0</b>	<b>2,8</b>	<b>2,8</b>	<b>-1,7</b>	<b>-1,7</b>

1/ Cifras preliminares

2/ A precios de 1994

3/ En base a la estructura de similar periodo de 2024.

+/- Presencia de producción en octubre de 2025

Fuente: PRODUCE y empresas industriales.

Elaboración: BCRP, Sucursal Arequipa. Departamento de Estudios Económicos.

## Arequipa: Evolución de la manufactura

(Variación % real respecto al mismo mes del año anterior)

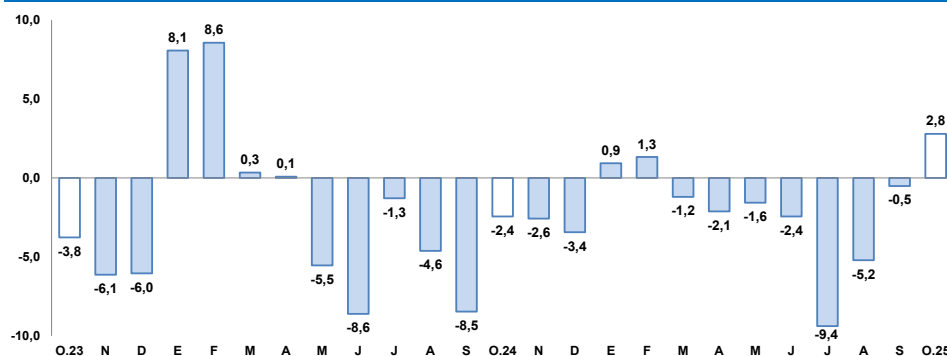

Fuente: BCRP, Sucursal Arequipa en base a información de las Empresas Industriales.

- El **sector fabril** reportó un crecimiento de 2,8 por ciento respecto al período comparativo interanual, como resultado de la mayor actividad del subsector fabril primario (13,6 por ciento) y el mayor dinamismo registrado en el subsector fabril no primario (1,1 por ciento).
- El resultado positivo del **subsector fabril primario** (13,6 por ciento), fue explicado por la fabricación de conservas y congelado de pescado, resultado que fue contrarrestado parcialmente por la menor elaboración de productos de cobre (-22,5 por ciento).
- El mayor dinamismo del **subsector fabril no primario** (1,1 por ciento) se debió a la mayor producción de lácteos (23,9 por ciento), cerveza y malta (3,4 por ciento), prendas de vestir (46,3 por ciento) y cemento (1,4 por ciento).
- Entre enero y octubre, el sector fabril registró una contracción de 1,7 por ciento respecto al mismo periodo comparativo interanual, ante el resultado negativo del subsector fabril no primario (-2,7 por ciento). En sentido contrario, el subsector fabril primario registró un incremento de 3,6 por ciento.

En octubre, los despachos de cemento destinados al mercado nacional reportaron un crecimiento de 6,0 por ciento frente al periodo comparativo interanual. Entre enero y octubre, los envíos de cemento registraron un alza de 1,6 por ciento.

## Arequipa: Despachos de cemento

(Var. % con respecto a similar mes del año anterior)

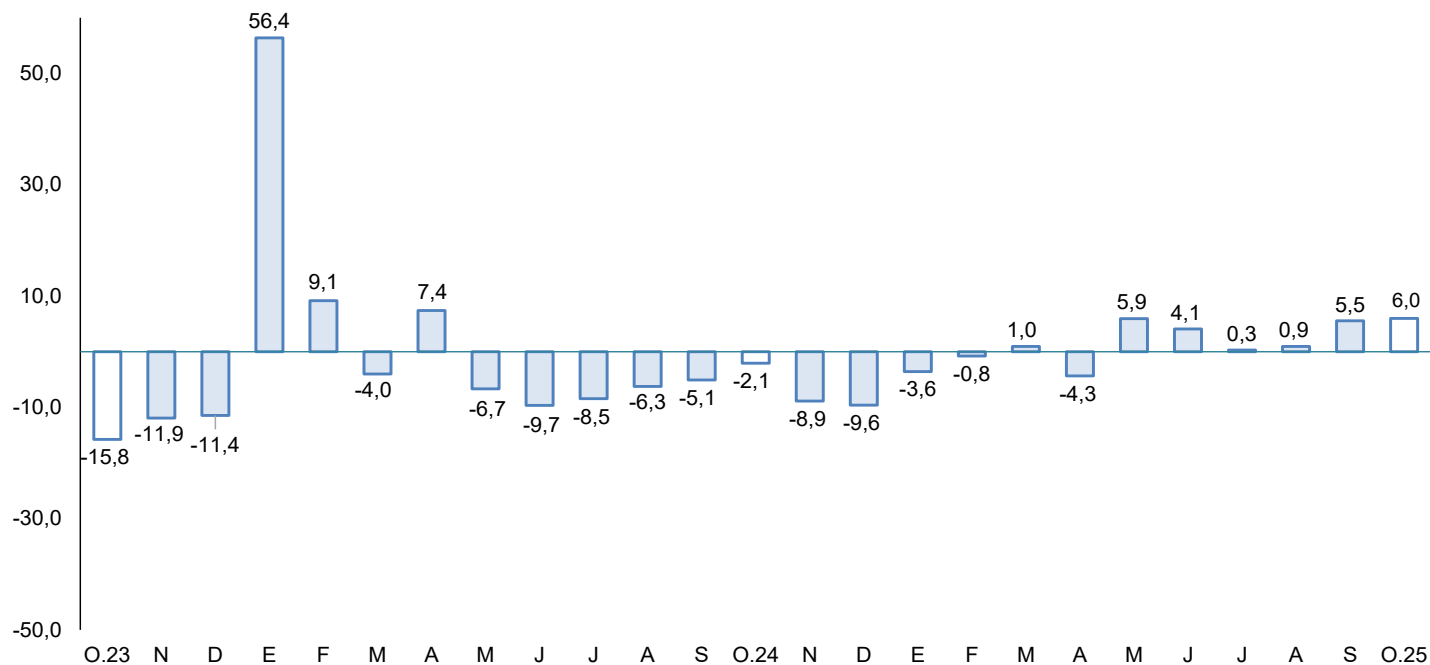

Fuente: Empresas Industriales.

Elaboración: BCRP, Sucursal Arequipa, Departamento de Estudios Económicos.

Al finalizar octubre, los créditos sumaron S/ 15 935 millones, lo que implicó un crecimiento de 10,6 por ciento interanual, principalmente por las mayores colocaciones de la Banca Múltiple (24,0 por ciento) y las Cajas Municipales (8,7 por ciento).

### Arequipa: Crédito Directo

(Saldos a fin de periodo en millones de soles)

	Estructura % Oct-25	Saldo en millones de soles 1/		Tasa de crecimiento (%)	
		Set-25	Oct-25	Mes	12 Meses
Banco de la Nación	3,1	513	501	-2,4	8,0
Agrobanco	0,1	21	20	-2,3	-10,7
Banca Múltiple	67,4	10 522	10 742	2,1	24,0
Financieras	2,1	333	336	1,1	-73,6
Cajas Municipales	26,6	4 209	4 232	0,5	8,7
Cajas Rurales	0,7	103	104	1,1	16,4
Empresas de Crédito	0,0	0	0	-	-
<b>TOTAL</b>	<b>100,0</b>	<b>15 701</b>	<b>15 935</b>	<b>1,5</b>	<b>10,6</b>
MN	92,6	14 552	14 751	1,4	11,3
ME	7,4	1 149	1 184	3,1	2,8
Coef. de Dolarización (%)		7,3	7,4		

1/ Los saldos en moneda extranjera se valúan al tipo de cambio constante de diciembre de 2024 (S/ 3,77).

Fuente: SBS y AFP.

Elaboración: BCRP, Sucursal Arequipa, Departamento de Estudios Económicos.

### Arequipa: Crédito Directo por Tipo

(En porcentaje)

	Estructura % Oct-25	Tasa de crecimiento (%) Octubre-2025	
		Mes	12 Meses
<b>Empresarial</b>	<b>64,8</b>	<b>2,1</b>	<b>15,8</b>
Corporativo	8,3	-2,2	-
Grandes Empresas	5,0	0,0	-
Medianas Empresas	3,4	0,1	-
Pequeñas Empresas	44,1	4,5	-
Microempresas	4,1	-8,5	-
<b>Personal</b>	<b>35,2</b>	<b>0,8</b>	<b>2,5</b>
Consumo	21,3	1,0	1,3
Hipotecario	13,9	0,4	4,3
<b>Total</b>	<b>100,0</b>	<b>1,6</b>	<b>10,7</b>

1/ Sin considerar al Banco de la Nación y Agrobanco, con tipo de cambio fijo.

Fuente: SBS y AFP.

Elaboración: BCRP, Sucursal Arequipa. Departamento de Estudios Económicos.

### Arequipa: Variación del crédito directo

(Var. % con respecto a similar mes del año anterior)

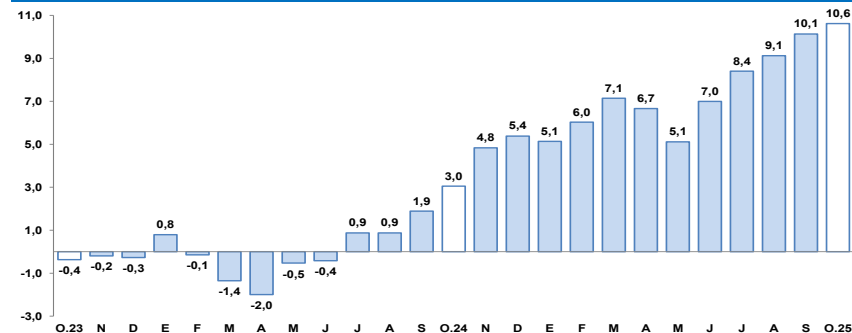

Fuente: Superintendencia de Banca, Seguros y AFP.

- Por **tipo de moneda**, los créditos en soles representaron el 92,6 por ciento del total, lo que significó un alza de 11,3 por ciento interanual; mientras que, las colocaciones en moneda extranjera reportaron un crecimiento de 2,8 por ciento. De esta manera, el **coeficiente de dolarización** alcanzó a 7,4 por ciento, situándose en 0,6 puntos porcentuales por debajo del valor registrado en el mismo período del año anterior.
- De acuerdo con el **tipo de crédito**, al cierre de octubre, los créditos orientados al sector empresarial en la región representaron el 64,8 por ciento del total de operaciones, registrando un crecimiento de 15,8 por ciento interanual; mientras que el 35,2 por ciento restante de las colocaciones correspondieron a los créditos personales, los cuales registraron un alza de 2,5 por ciento interanual, ante el mayor dinamismo de préstamos de consumo (1,3 por ciento) e hipotecarios (4,3 por ciento).

Al cierre de octubre, los depósitos registraron un saldo de S/ 20 024 millones, lo que significó un crecimiento de 10,3 por ciento interanual, ante los mayores depósitos a la vista (20,7 por ciento), de ahorro (14,4 por ciento) y a plazo (0,2 por ciento).

Arequipa: Depósitos  
(Saldos a fin de periodo en millones de soles)

	Estructura %	Saldo en millones de soles 1/		Tasa de crecimiento (%)	
		Oct-25	Set-25	Mes	12 Meses
Banco de la Nación	6,8	1 355	1 364	0,7	8,5
Banca Múltiple	62,8	12 405	12 572	1,4	17,9
Financieras	1,1	225	227	1,1	-66,4
Cajas Municipales	29,0	5 740	5 804	1,1	5,5
Cajas Rurales	0,3	56	57	1,7	14,0
<b>TOTAL</b>	<b>100,0</b>	<b>19 780</b>	<b>20 024</b>	<b>1,2</b>	<b>10,3</b>
Vista	19,9	3 911	3 984	1,9	20,7
Ahorro	46,7	9 230	9 358	1,4	14,4
A plazo	33,4	6 639	6 682	0,7	0,2
MN	74,0	14 781	14 821	0,3	6,1
ME	26,0	4 999	5 203	4,1	24,5
Coef. de Dolarización (%)		25,3	26,0		

1/ Los saldos en moneda extranjera se valúan al tipo de cambio constante de diciembre de 2024 (S/ 3,77).

Fuente: SBS y AFP.

Elaboración: BCRP, Sucursal Arequipa, Departamento de Estudios Económicos.

Arequipa: Variación de los depósitos  
(Var.% con respecto a similar mes del año anterior)

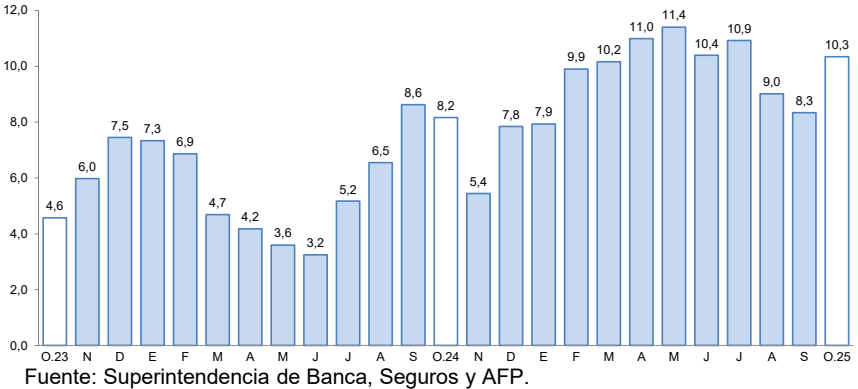

- Según la **modalidad de captación**, los depósitos de ahorro participaron del 46,7 por ciento del total de operaciones y reportaron un crecimiento de 14,4 por ciento interanual; seguidos por los depósitos a plazo, que representaron el 33,4 por ciento del total y registraron un alza de 0,2 por ciento en términos interanuales; en tanto que los depósitos a la vista capturaron el 19,9 por ciento restante y evidenciaron un incremento de 20,7 por ciento interanual.
- De acuerdo con el **tipo de moneda**, el 74,0 por ciento de las operaciones fueron realizadas en moneda nacional, lo que representó un crecimiento de 6,1 por ciento en términos interanuales; en tanto que, las operaciones en moneda extranjera reportaron un alza de 24,5 por ciento interanual. De esta manera, el **coeficiente de dolarización** alcanzó a 26,0 por ciento, situándose en 3,0 puntos porcentuales por encima del valor registrado en el mismo período del año anterior.

En octubre, la inversión pública (formación bruta de capital) sumó S/ 190 millones, lo que significó una caída real de 8,6 por ciento interanual, ante la menor ejecución del Gobierno regional (-18,1 por ciento) y Gobiernos locales (-10,5 por ciento). Entre enero y octubre, la inversión pública creció 6,3 por ciento en términos reales.

## Arequipa: Inversión Pública 1/ 2/ (En millones de soles)

	Octubre			Enero - Octubre		
	2024	2025	Var.% real	2024	2025	Var.% real
Gobierno nacional	29	35	17,9	296	310	3,2
Gobierno regional	59	49	-18,1	473	594	23,5
Gobiernos locales	116	105	-10,5	1 032	1 040	-0,8
<b>Total</b>	<b>205</b>	<b>190</b>	<b>-8,6</b>	<b>1 801</b>	<b>1 944</b>	<b>6,3</b>

1/ Información actualizada al 31 de octubre de 2025.

2/ Comprende la adquisición de activos no financieros.

Fuente: MEF.

Elaboración: BCRP, Sucursal Arequipa. Departamento de Estudios Económicos.

## Arequipa: Variación de la Inversión Pública (Var.% real con respecto a similar mes del año anterior)

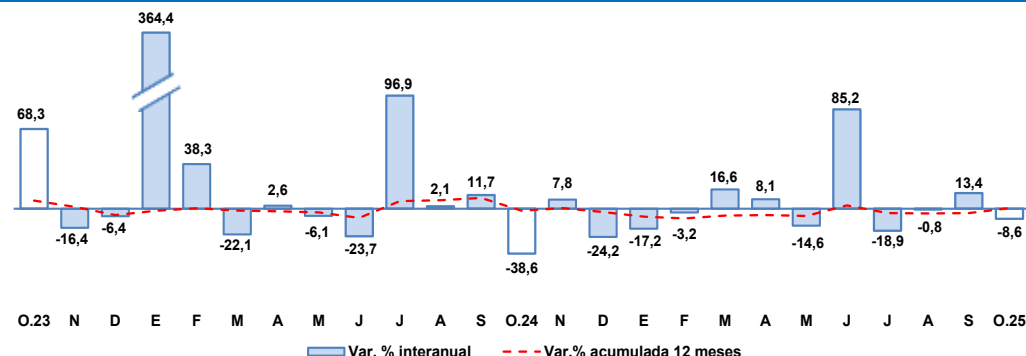

Fuente: MEF.

Elaboración: BCRP, Sucursal Arequipa. Departamento de Estudios Económicos.

Los principales proyectos ejecutados en la región fueron:

Por el **Gobierno nacional**:

- Mejoramiento y ampliación del servicio de limpieza pública para los distritos de Arequipa, Alto Selva Alegre, Cayma, Cerro Colorado, Characato, Jacobo Hunter, Jose Luis Bustamante y Rivero, La Joya, Mariano Melgar, Miraflores, Paucarpata, Sabandia, Sachaca, Socabaya, Tiabaya, Uchumayo, Yanahuara y distrito de Yura, provincia de Arequipa; con una inversión de S/ 7,1 millones.
- Mejoramiento y adecuación a la norma sanitaria de la infraestructura pesquera para consumo humano directo de El Faro Matarani, distrito y provincia de Islay; con un monto de S/ 5,1 millones.

En el caso del **Gobierno regional** destacaron:

- Mejoramiento del servicio de educación en la I.E. Arequipa, distrito y provincia de Arequipa; por un monto de S/ 8,7 millones.
- Mejoramiento del servicio educativo del nivel primaria y secundaria de la I.E. 40474 José Carlos Mariátegui, distrito de Mollendo, provincia de Islay; por S/ 4,4 millones.

Y por los **Gobiernos locales** fueron:

- Mejoramiento de la infraestructura vial en la irrigación Bajo Cural, distrito de Uchumayo, provincia de Arequipa; por S/ 2,1 millones.
- Creación del servicio de práctica deportiva y/o recreativa en el polideportivo del Huaranguillo, distrito de Sachaca, provincia de Arequipa; con una inversión de S/ 2,0 millones.