



BANCO CENTRAL DE RESERVA DEL PERÚ

Arequipa: Síntesis de Actividad Económica - Setiembre 2025 -

**Departamento de Estudios Económicos
Sucursal Arequipa**

Noviembre de 2025

Actividad Primaria

- El **sector agropecuario** reportó una caída de 15,9 por ciento interanual en setiembre, como resultado de la contracción del subsector agrícola (-32,2 por ciento), debido a la menor producción de cultivos orientados al mercado interno (-37,6 por ciento). En el periodo acumulado a setiembre, el sector creció 6,5 por ciento.
- El **sector pesca** registró un crecimiento de 184,4 por ciento en términos interanuales, debido al mayor desembarque de especies hidrobiológicas destinadas al consumo humano directo (572,9 por ciento). Entre enero y setiembre, el sector registró una contracción de 19,1 por ciento.
- La **actividad minera** tuvo una expansión de 4,8 por ciento interanual en setiembre, ante la mayor producción de cobre (12,2 por ciento) y plata (45,5 por ciento). En el periodo acumulado al mes de setiembre, el sector retrocedió 4,7 por ciento con respecto al mismo periodo del año anterior.

Otros Indicadores de Actividad Económica

- El **sector manufactura** registró una contracción de 0,4 por ciento con respecto al período comparativo interanual, ante la menor producción en la actividad fabril primaria (-0,7 por ciento) y el menor dinamismo reportado en el subsector fabril no primario (-0,3 por ciento). Entre enero y setiembre, el sector acumuló una contracción de 2,3 por ciento con respecto al mismo período del año anterior.
- Los **despachos de cemento**, orientados al mercado nacional reportaron un crecimiento de 5,5 por ciento, frente al periodo comparativo interanual. Entre enero y setiembre, los envíos de cemento acumularon un alza de 1,0 por ciento.
- Al cierre de setiembre, el saldo de **créditos** fue de S/ 15 701 millones, lo que implicó un crecimiento de 10,1 por ciento, fundamentalmente por las mayores colocaciones de la Banca Múltiple (22,8 por ciento) y las Cajas Municipales (9,1 por ciento). Por su lado, los **depósitos** registraron un saldo de S/ 19 780 millones, lo que significó un crecimiento de 8,3 por ciento, ante los mayores depósitos a la vista (10,1 por ciento) y de ahorro (14,5 por ciento).
- En setiembre, la **inversión pública** (formación bruta de capital) sumó S/ 238 millones, lo que implica una expansión, en términos reales, de 13,1 por ciento en el periodo interanual, debido a la mayor ejecución del Gobierno nacional (26,2 por ciento) y Gobiernos locales (17,5 por ciento). Entre enero y setiembre la inversión publica ascendió a S/ 1 753 millones, lo que representó un alza de 8,2 por ciento, en términos reales.

Arequipa: Otros indicadores de actividad económica

(Variación % respecto a similar mes del año anterior)

	Abr.25	May.25	Jun.25	Jul.25	Ago.25	Set.25
Producción industrial 1/	↓ -2,1	↓ -1,6	↓ -2,4	↓ -9,4	↓ -5,2	↓ -0,4
Despachos de cemento 1/	↓ -4,3	↑ 5,9	↑ 4,1	↑ 0,3	↑ 0,9	↑ 5,5
Crédito total 2/	↑ 6,7	↑ 5,1	↑ 7,0	↑ 8,4	↑ 9,1	↑ 10,1
Depósitos 2/	↑ 11,0	↑ 11,4	↑ 10,4	↑ 10,9	↑ 9,0	↑ 8,3
Inversión Pública 1/	↑ 8,1	↓ -14,6	↑ 85,2	↓ -18,9	↓ -0,8	↑ 13,1

1/ En términos reales

2/ En términos nominales

Fuentes: BCRP - Sucursal Arequipa, SBS, SUNAT, PRODUCE y MEF.

El sector agropecuario se contrajo 15,9 por ciento interanual en setiembre, por la menor producción del subsector agrícola (-32,2 por ciento). Entre enero y setiembre, el sector registró una expansión de 6,5 por ciento.

Arequipa: Producción de principales productos agropecuarios 1/
(Miles de toneladas)

Subsectores	Estructura Porcentual 2024 2/	Setiembre				Enero-Setiembre			
		2024	2025	Var. %	Contribución al crecimiento 3/	2024	2025	Var. %	Contribución al crecimiento 3/
SECTOR AGRICOLA	58,5			-32,2	-14,7			6,4	3,8
Orientada al mercado externo y agroindustria 2/	9,5			7,0	0,8			56,6	9,8
Alcachofa	2,3	4,3	3,4	-22,2	-0,7	29,2	24,5	-16,3	-0,3
Ají Paprika	2,3	0,0	0,0	-	-	9,2	12,1	31,8	1,2
Granada	0,3	1,0	0,0	-100,0	0,0	7,1	4,3	-39,5	-0,1
Olivo	0,2	0,0	0,0	-	-	2,1	47,9	5/	108,5
Orégano	0,4	0,2	0,1	-49,6	-0,1	1,5	0,9	-41,6	-0,1
Palta	1,8	1,4	0,5	-64,2	-0,2	36,2	32,6	-10,0	-0,2
Quinua	0,3	1,9	1,6	-19,8	-0,2	3,3	4,3	28,3	0,1
Vid	1,8	0,8	4,2	461,9	16,9	19,5	26,9	38,2	0,7
Orientada al mercado interno 2/	48,9			-37,6	-33,0			-4,1	-3,4
Ajo	3,0	8,1	8,7	7,8	0,4	14,8	16,9	13,7	0,1
Alfalfa	11,2	173,4	157,4	-9,2	-1,0	1769,3	1643,7	-7,1	-0,7
Arroz	9,4	0,0	0,0	-	-	283,9	278,7	-1,8	-0,2
Arveja grano verde	0,6	1,2	0,6	-49,2	-0,2	11,7	11,9	1,2	0,0
Cebolla	8,0	11,7	15,9	36,1	1,9	278,2	285,3	2,5	0,2
Frijol grano seco	0,4	0,9	1,5	59,3	1,1	4,8	5,9	22,5	0,1
Maíz chala	2,9	48,8	39,3	-19,5	-0,4	599,6	466,8	-22,2	-0,5
Maíz choclo	0,6	16,6	6,2	-62,9	-1,3	22,7	14,6	-35,5	-0,1
Maíz amiláceo	0,4	0,0	0,0	-41,9	0,0	7,7	7,0	-9,5	0,0
Papa	6,4	82,6	17,4	-78,9	-3,8	240,3	278,1	15,7	1,0
Tomate	1,6	5,0	3,1	-37,4	-0,5	43,5	28,2	-35,1	-0,3
Trigo	0,2	0,3	0,1	-69,7	0,0	0,7	0,3	-59,5	0,0
Zanahoria	1,0	5,8	5,7	-0,4	0,0	56,1	51,0	-9,1	-0,1
Zapallo	1,2	1,8	1,8	-1,7	0,0	55,4	39,8	-28,1	-0,2
SECTOR PECUARIO	41,5			5,3	2,9			6,7	2,7
Carne de ave 4/	24,8	13,6	13,9	2,3	0,7	123,2	127,9	3,8	0,9
Carne de ovino 4/	0,2	0,1	0,1	-33,9	-0,1	1,2	0,8	-35,4	0,0
Carne de porcino 4/	1,9	1,1	1,0	-10,1	-0,2	9,9	9,1	-7,6	-0,1
Carne de vacuno 4/	0,9	0,4	0,5	13,4	0,2	3,9	4,1	3,9	0,0
Fibra Alpaca	0,1	0,0	0,0	-	-	0,1	0,1	13,1	0,0
Huevos	2,2	1,4	1,5	1,1	0,0	12,9	13,0	1,2	0,0
Leche	11,2	27,7	31,9	15,4	2,5	247,1	290,9	17,8	2,1
SECTOR AGROPECUARIO	100,0			-15,9	-15,9			6,5	6,5

1/ Cifras preliminares.

2/ A precios de 2007.

3/ En base a la estructura de similar periodo de 2024.

4/ Peso Neto.

5/ Variación mayor a 1 000 por ciento

Fuente: Ministerio de Agricultura y Riego y Gerencia Regional de Agricultura y Riego - Arequipa.

Elaboración: BCRP, Sucursal Arequipa, Departamento de Estudios Económicos.

■ El menor dinamismo reportado en el **subsector agrícola**, en setiembre, se debió a las menores áreas cosechadas de cultivos orientados al mercado interno (-37,6 por ciento), de productos tales como papa (-78,9 por ciento), maíz choclo (-62,9 por ciento), alfalfa (-9,2 por ciento), tomate (-37,4 por ciento), arveja grano verde (-49,2 por ciento), maíz amiláceo (-41,9 por ciento) y maíz chala (-19,5 por ciento). En contraste, en el caso de los cultivos dirigidos al mercado externo y agroindustria, se registró una expansión de 7,0 por ciento, debido básicamente al incremento en la producción de vid (461,9 por ciento). Entre enero y setiembre, la actividad agrícola creció 6,4 por ciento.

■ Por su parte, el **subsector pecuario** reportó un crecimiento de 5,3 por ciento, por el mayor volumen producido de leche (15,4 por ciento), carne de ave (2,3 por ciento), carne de vacuno (13,4 por ciento) y huevos (1,1 por ciento). Entre enero y setiembre, el subsector pecuario acumuló una expansión de 6,7 por ciento.

■ En cuanto al **avance de siembras de la campaña actual (2025/2026)**, al cierre del mes de setiembre, se registraron un total de 9 971 hectáreas instaladas, lo que representó una contracción de 20,1 por ciento respecto al mismo período de la campaña anterior (2024/2025).

El sector pesca aumentó 184,4 por ciento interanual, por el mayor desembarque de especies marinas destinadas al consumo humano directo (572,9 por ciento) . Entre enero y setiembre, el sector se contrajo 19,1 por ciento.

Arequipa: Producción pesquera 1/
(En TM)

	Setiembre			Enero - Setiembre		
	2024	2025	Var.%	2024	2025	Var.%
Consumo Humano Directo	3 959	26 642	572,9	115 518	115 602	0,1
Fresco	3 679	15 571	323,2	79 704	71 059	-10,8
Congelado	118	9 329	3/	18 534	37 803	104,0
Enlatado	162	1 741	974,4	17 280	6 740	-61,0
Consumo Humano Indirecto	0	0	-	36 788	103 229	180,6
SECTOR PESCA 2/			184,4			-19,1

1/ Cifras preliminares.

2/ A precios de 2007.

3/ Variación mayor a 1000 por ciento.

Fuente: Ministerio de la Producción - PRODUCE.

Elaboración: BCRP - Sucursal Arequipa. Departamento de Estudios Económicos.

Cotización de la harina de pescado
(USD/tonelada - Hamburgo)

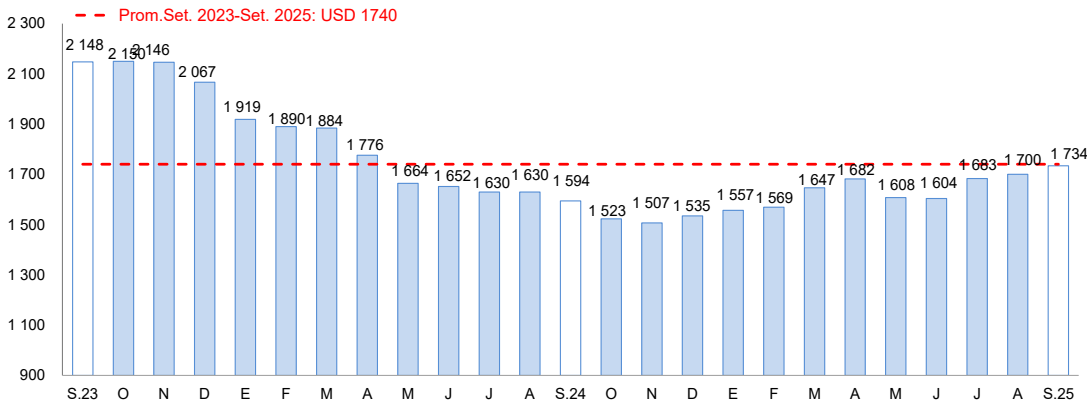

Fuente: Bloomberg.

Elaboración: BCRP, Sucursal Arequipa, Departamento de Estudios Económicos

- El crecimiento del **sector pesquero** se explicó por el mayor desembarque de especies hidrobiológicas destinadas al consumo humano directo (572,9 por ciento), en las líneas de producto fresco (323,2 por ciento), congelado (mayor a mil por ciento), y enlatados (974,4 por ciento). Por otro lado no se registró captura de anchoveta para el consumo industrial al igual que el mismo mes del año previo.
- Entre enero y setiembre, el sector pesca acumuló una caída de 19,1 por ciento con respecto al mismo periodo del año anterior. Esto se debió a los menores volúmenes desembarcados de productos en estado fresco (-10,8 por ciento) y enlatado (-61,0 por ciento). En contraste, se reportó un incremento en la captura de anchoveta para el consumo humano indirecto (180,6 por ciento), lo que permitió atenuar parcialmente la caída acumulada del sector.
- En setiembre, el **precio promedio internacional de la harina de pescado** fue de USD 1 734 por tonelada, lo que significó un aumento de 8,8 por ciento en el periodo interanual, así mismo se registro un aumento de 2,0 por ciento en el periodo intermensual.

En setiembre, la actividad minera se expandió 4,8 por ciento interanual, como resultado de los mayores volúmenes de producción de cobre (12,2 por ciento) y plata (45,5 por ciento). Entre enero y setiembre, el sector retrocedió 4,7 por ciento.

Arequipa Producción Minera 1/

unidades recuperables

(Var. % real respecto al mismo periodo del año anterior)

Mineral	Estructura Porcentual 2024 2/	Setiembre				Enero - Setiembre			
		2024	2025	Var.%	Contribución al crecimiento 3/	2024	2025	Var.%	Contribución al crecimiento 3/
Cobre (TMF)	66,0	31 242	35 060	12,2	7,5	295 970	271 614	-8,2	-5,4
Oro (KGF)	14,2	1 947	1 837	-5,7	-0,9	16 835	16 786	-0,3	0,0
Plata (KGF)	1,1	8 023	11 673	45,5	0,5	75 225	70 308	-6,5	-0,1
Plomo (TMF)	1,2	1 664	1 394	-16,2	-0,2	16 145	13 118	-18,8	-0,2
Zinc (TMF)	1,8	2 277	1 770	-22,3	-0,4	19 546	17 840	-8,7	-0,1
Molibdeno (TMF)	15,7	954	868	-9,1	-1,8	6 539	7 045	7,7	1,2
SECTOR MINERÍA 2/	100,0			4,8	4,8			-4,7	-4,7

1/ Cifras preliminares.

2/ A precios de 2007.

3/ En base a la estructura de similar periodo de 2024.

Fuente: Ministerio de Energía y Minas.

Elaboración: BCRP, Sucursal Arequipa, Departamento de Estudios Económicos

Arequipa: Variación de la producción minera 1/

(Var.% real respecto a similar mes del año anterior)

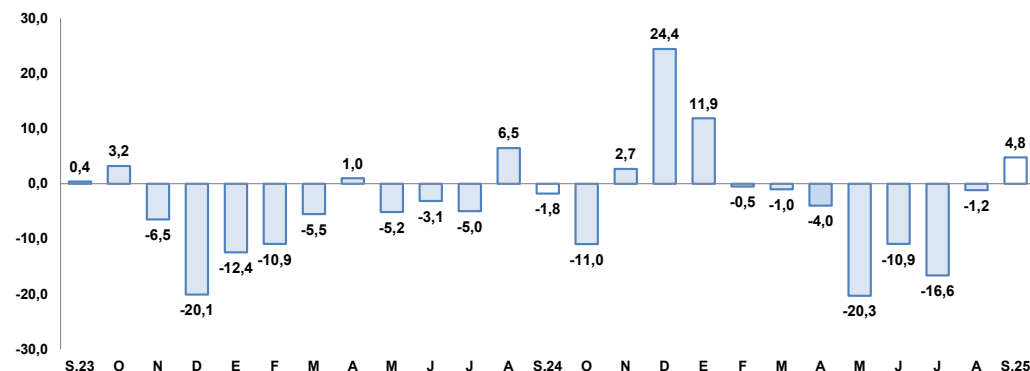

1/ A precios de 2007

Fuente: Ministerio de Energía y Minas.

Elaboración: BCRP, Sucursal Arequipa, Departamento de Estudios Económicos

■ En setiembre, la **actividad minera** se expandió 4,8 por ciento en el periodo interanual, como resultado de los mayores volúmenes de producción de cobre (12,2 por ciento) y plata (45,5 por ciento). En contraste, se registró una caída en la producción de molibdeno (-9,1 por ciento), oro (-5,7 por ciento), zinc (-22,3 por ciento) y plomo (-16,2 por ciento).

■ En el periodo acumulado a setiembre, el sector minería retrocedió 4,7 por ciento con respecto al mismo periodo del año previo, ante la menor producción de cobre (-8,2 por ciento), oro (-0,3 por ciento), plata (-6,5 por ciento), plomo (-18,8 por ciento) y zinc (-8,7 por ciento).

■ La **cotización internacional de los principales metales** mostró una tendencia positiva en el periodo intermensual. El precio del cobre (USD/TM 9 953) registró un alza de 3,2 por ciento, ante la reducción de la oferta global y un entorno internacional de creciente incertidumbre geopolítica. Por su parte, el precio del oro (US\$/oz.tr. 3 668) registró un incremento de 8,9 por ciento, que se explicó por el recorte de las tasas de la Reserva Federal y por la mayor demanda como activo refugio. Finalmente, los precios de la plata (US\$/oz.tr. 43), plomo (¢US\$/lb. 89) y zinc (¢US\$/lb. 133) registraron un crecimiento de 12,0 por ciento, 0,4 por ciento y 5,3 por ciento, respectivamente.

El sector fabril retrocedió 0,4 por ciento interanual en setiembre, por la menor actividad del subsector fabril primario (-0,7 por ciento) y no primario (-0,3 por ciento). Entre enero y setiembre, el sector reportó una caída de 2,3 por ciento.

Arequipa: Producción manufacturera 1/

(Variación % real respecto al mismo periodo del año anterior)

Ramas de actividad	Estructura Porcentual 2024 2/	Setiembre		Enero - Setiembre	
		Var. %	Contribución al crecimiento 3/	Var. %	Contribución al crecimiento 3/
MANUFACTURA PRIMARIA	15,5	-0,7	-0,1	2,6	0,4
Conservas y congelado pescado	0,4	+	-	401,2	1,7
Harina y aceite de pescado	0,5	+	-	195,5	1,4
Productos de cobre	14,6	-19,1	-2,6	-17,6	-2,6
MANUFACTURA NO PRIMARIA	84,5	-0,3	-0,3	-3,2	-2,7
Productos lácteos	9,9	-8,6	-0,9	-12,4	-1,3
Cerveza y malta	19,6	-1,8	-0,4	-2,1	-0,4
Bebidas no alcohólicas	11,3	0,1	0,0	-1,8	-0,2
Hilatura de fibras textiles	9,6	8,9	0,7	-9,4	-0,9
Prendas de vestir	0,8	105,3	0,5	13,2	0,1
Pintura, barnices y lacas	0,2	35,1	0,0	-9,5	0,0
Cemento	33,0	-0,5	-0,2	0,1	0,0
SECTOR MANUFACTURA	100,0	-0,4	-0,4	-2,3	-2,3

1/ Cifras preliminares

2/ A precios de 1994

3/ En base a la estructura de similar periodo de 2024.

+/- Presencia de producción en 2025

Fuente: PRODUCE y empresas industriales.

Elaboración: BCRP, Sucursal Arequipa. Departamento de Estudios Económicos.

Arequipa: Evolución de la manufactura

(Variación % real respecto al mismo mes del año anterior)

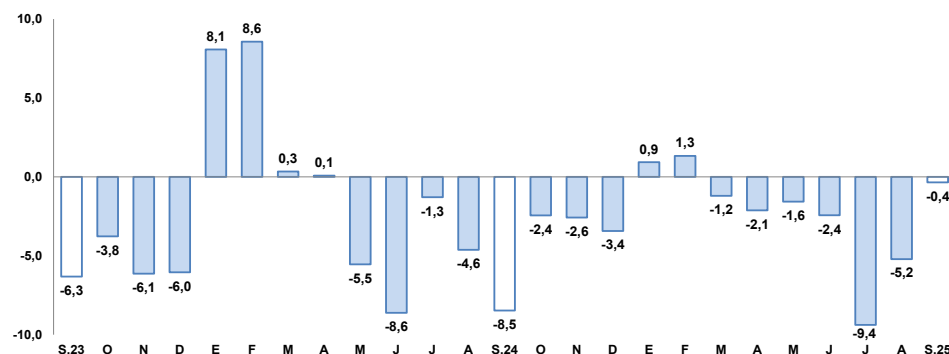

Fuente: BCRP, Sucursal Arequipa en base a información de las Empresas Industriales.

- El **sector fabril** reportó una caída de 0,4 por ciento respecto al período comparativo interanual, como resultado de la menor actividad del subsector fabril primario (-0,7 por ciento) y el menor dinamismo registrado en el subsector fabril no primario (-0,3 por ciento).
- El resultado negativo del **subsector fabril primario** (-0,7 por ciento), fue explicado por la menor producción de productos de cobre (-19,1 por ciento).
- El menor dinamismo del **subsector fabril no primario** (-0,3 por ciento) se debió a la disminución de elaboración de productos lácteos (-8,6 por ciento), cerveza y malta (-1,8 por ciento) y cemento (-0,5 por ciento).
- Entre enero y setiembre, el sector fabril registró una contracción de 2,3 por ciento con respecto al mismo periodo comparativo interanual, ante el resultado negativo del subsector fabril no primario (-3,2 por ciento). En sentido contrario, el subsector fabril primario registró un incremento de 2,6 por ciento.

En setiembre, los despachos de cemento destinados al mercado nacional reportaron un crecimiento de 5,5 por ciento frente al periodo comparativo interanual. Entre enero y setiembre, los envíos de cemento registraron un alza de 1,0 por ciento.

Arequipa: Despachos de cemento

(Var. % con respecto a similar mes del año anterior)

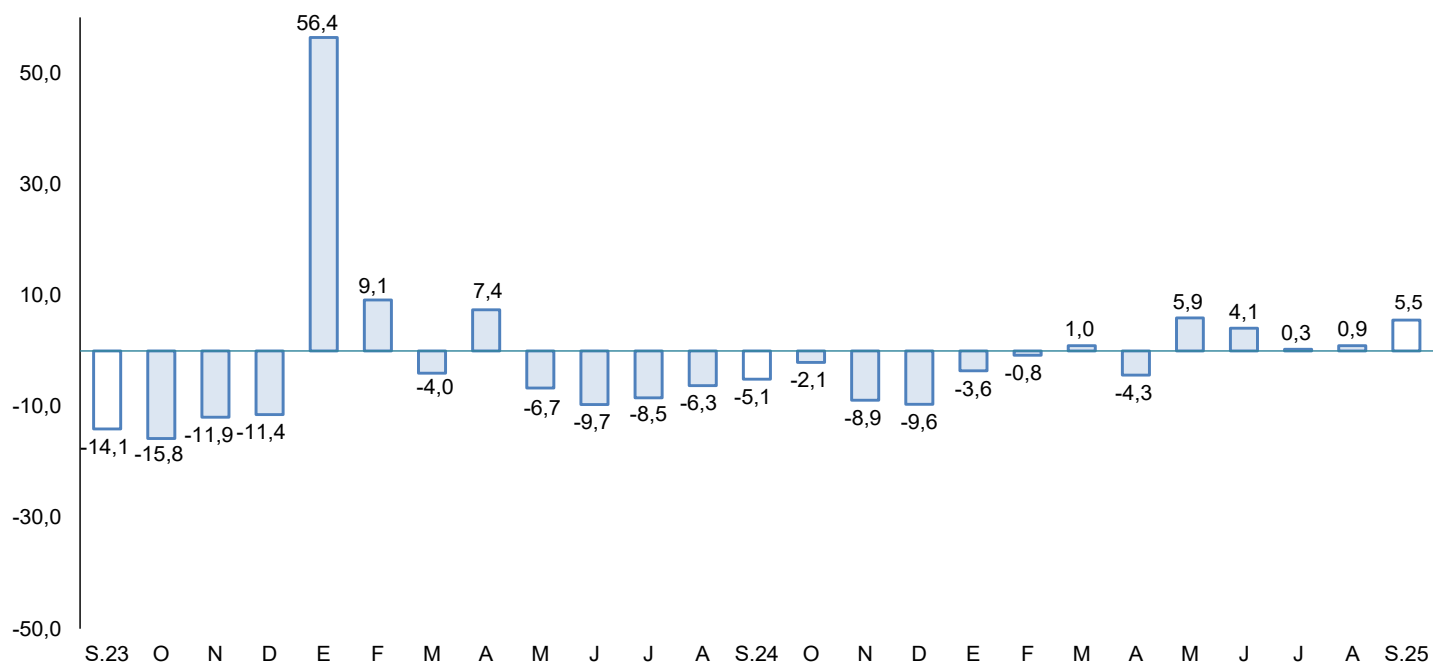

Fuente: Empresas Industriales.

Elaboración: BCRP, Sucursal Arequipa, Departamento de Estudios Económicos.

Al cierre de setiembre, el saldo de créditos fue de S/ 15 701 millones, lo que implicó un crecimiento de 10,1 por ciento, fundamentalmente por las mayores colocaciones de la Banca Múltiple (22,8 por ciento) y las Cajas Municipales (9,1 por ciento).

Arequipa: Crédito Directo
(Saldos a fin de periodo en millones de soles)

	Estructura % Set-25	Saldo en millones de soles 1/		Tasa de crecimiento (%)	
		Ago-25	Set-25	Mes	12 Meses
Banco de la Nación	3,3	515	513	-0,4	11,4
Agrobanco	0,1	22	21	-6,4	-7,1
Banca Múltiple	67,0	10 205	10 522	3,1	22,8
Financieras	2,1	331	333	0,5	-73,6
Cajas Municipales	26,8	4 176	4 209	0,8	9,1
Cajas Rurales	0,7	100	103	2,9	16,0
Empresas de Crédito	0,0	0	0	-	-
TOTAL	100,0	15 350	15 701	2,3	10,1
MN	92,7	14 197	14 552	2,5	10,7
ME	7,3	1 153	1 149	-0,4	3,0
Coef. de Dolarización (%)		7,5	7,3		

1/ Los saldos en moneda extranjera se valúan al tipo de cambio constante de diciembre de 2024 (S/ 3,77).

Fuente: SBS y AFP.

Elaboración: BCRP, Sucursal Arequipa, Departamento de Estudios Económicos.

Arequipa: Crédito Directo por Tipo
(En porcentaje)

	Estructura % Set-25	Tasa de crecimiento (%) Setiembre-2025	
		Mes	12 Meses
Empresarial	64,5	2,3	15,3
Corporativo	8,6	-1,9	-
Grandes Empresas	5,0	1,5	-
Medianas Empresas	3,4	1,7	-
Pequeñas Empresas	42,9	3,6	-
Microempresas	4,5	-1,0	-
Personal	35,5	2,6	1,9
Consumo	21,5	3,1	0,6
Hipotecario	14,0	2,0	3,8
Total	100,0	2,4	10,1

1/ Sin considerar al Banco de la Nación y Agrobanco, con tipo de cambio fijo.

Fuente: SBS y AFP.

Elaboración: BCRP, Sucursal Arequipa. Departamento de Estudios Económicos.

Arequipa: Variación del crédito directo
(Var.% con respecto a similar mes del año anterior)

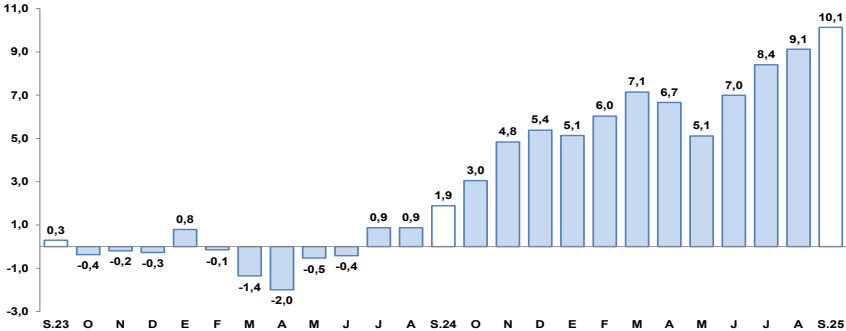

Fuente: Superintendencia de Banca, Seguros y AFP.

- Por **tipo de moneda**, los créditos en soles representaron el 92,7 por ciento del total, lo que significó un alza de 10,7 por ciento interanual; mientras que las colocaciones en moneda extranjera reportaron un crecimiento de 3,0 por ciento. De esta manera, el **coeficiente de dolarización** alcanzó a 7,3 por ciento, situándose en 0,5 puntos porcentuales por debajo del valor registrado en el mismo período del año anterior.
- De acuerdo con el **tipo de crédito**, al cierre de setiembre, los créditos orientados al sector empresarial representaron el 64,5 por ciento del total de operaciones, registrando un crecimiento de 15,3 por ciento frente al período comparativo interanual; mientras que el 35,5 por ciento restante de las colocaciones correspondieron a los créditos personales, los cuales registraron un alza de 1,9 por ciento interanual, ante el mayor dinamismo de préstamos de consumo (0,6 por ciento) e hipotecarios (3,8 por ciento).

Al cierre de setiembre, los depósitos registraron un saldo de S/ 19 780 millones, lo que significó un crecimiento de 8,3 por ciento, ante los mayores depósitos a la vista (10,1 por ciento) y de ahorro (14,5 por ciento).

Arequipa: Depósitos
(Saldos a fin de periodo en millones de soles)

	Estructura % Set-25	Saldo en millones de soles 1/ Ago-25		Tasa de crecimiento (%) Mes	
		Set-25	Set-25	Mes	12 Meses
Banco de la Nación	6,8	1 315	1 355	3,0	-6,0
Banca Múltiple	62,7	12 154	12 405	2,1	17,0
Financieras	1,1	231	225	-2,6	-66,3
Cajas Municipales	29,0	5 740	5 740	0,0	4,4
Cajas Rurales	0,3	56	56	1,3	13,8
TOTAL	100,0	19 496	19 780	1,5	8,3
Vista	19,8	3 669	3 911	6,6	10,1
Ahorro	46,7	9 152	9 230	0,9	14,5
A plazo	33,6	6 675	6 639	-0,5	0,0
MN	74,7	14 724	14 781	0,4	5,3
ME	25,3	4 772	4 999	4,8	18,3
Coef. de Dolarización (%)		24,5	25,3		

1/ Los saldos en moneda extranjera se valúan al tipo de cambio constante de diciembre de 2024 (S/ 3,77).

Fuente: SBS y AFP.

Elaboración: BCRP, Sucursal Arequipa, Departamento de Estudios Económicos.

Arequipa: Variación de los depósitos
(Var. % con respecto a similar mes del año anterior)

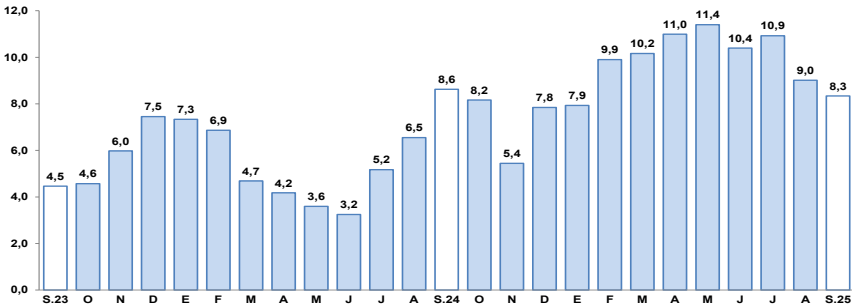

Fuente: Superintendencia de Banca, Seguros y AFP.

- Según la **modalidad de captación**, los depósitos de ahorro participaron del 46,7 por ciento del total de operaciones y reportaron un crecimiento de 14,5 por ciento interanual; seguidos por los depósitos a plazo, que representaron el 33,6 por ciento del total y no reportaron una variación significativa en términos interanuales; en tanto que los depósitos a la vista capturaron el 19,8 por ciento restante y evidenciaron un incremento de 10,1 por ciento interanual.
- De acuerdo con el **tipo de moneda**, el 74,7 por ciento de las operaciones fueron realizadas en moneda nacional, lo que representó un crecimiento de 5,3 por ciento en términos interanuales; en tanto que las operaciones en moneda extranjera reportaron un alza de 18,3 por ciento interanual. De esta manera, el **coeficiente de dolarización** alcanzó a 25,3 por ciento, situándose en 2,1 puntos porcentuales por encima del valor registrado en el mismo período del año anterior.

La inversión pública (formación bruta de capital) totalizó S/ 238 millones, lo que representó una expansión real de 13,1 por ciento interanual, ante la mayor ejecución del Gobierno nacional (26,2 por ciento) y Gobiernos locales (17,5 por ciento). Entre enero y setiembre, la inversión pública creció 8,2 por ciento en términos reales.

Arequipa: Inversión Pública 1/ 2/

(En millones de soles)

	Setiembre			Enero - Setiembre		
	2024	2025	Var.% real	2024	2025	Var.% real
Gobierno nacional	24	30	26,2	267	274	1,6
Gobierno regional	59	58	-1,5	414	545	29,5
Gobiernos locales	126	150	17,5	916	934	0,4
Total	208	238	13,1	1597	1753	8,2

1/ Información actualizada al 30 de setiembre de 2025.

2/ Comprende la adquisición de activos no financieros.

Fuente: MEF.

Elaboración: BCRP, Sucursal Arequipa. Departamento de Estudios Económicos.

Arequipa: Variación de la Inversión Pública

(Var.% real con respecto a similar mes del año anterior)

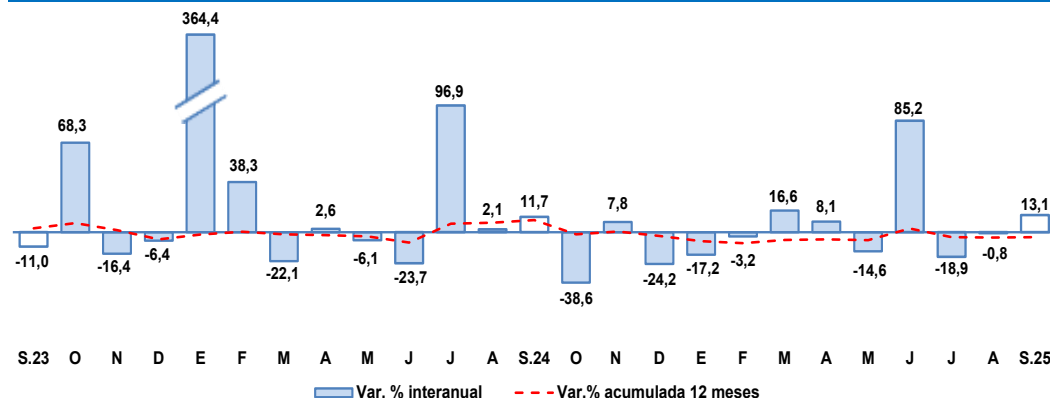

Fuente: MEF.

Elaboración: BCRP, Sucursal Arequipa. Departamento de Estudios Económicos.

Los principales proyectos ejecutados en la región fueron:

Por el **Gobierno nacional**:

- Mejoramiento y ampliación del servicio de limpieza pública los distritos de Arequipa, Alto Selva Alegre, Cayma, Cerro Colorado, Characato, Jacobo Hunter, Jose Luis Bustamante y Rivero, La Joya, Mariano Melgar, Miraflores, Paucarpata, Sabandia, Sachaca, Socabaya, Tiabaya, Uchumayo, Yanahuara y distrito de Yura, provincia de Arequipa; con una inversión de S/ 9,7 millones.
- Mejoramiento y ampliación de los servicios turísticos públicos del Castillo Forga, distrito de Mollendo, provincia de Islay; por un monto de S/ 5,0 millones.

En el caso del **Gobierno regional** destacaron:

- Mejoramiento del servicio de educación en la I.E. Arequipa, distrito de Arequipa, provincia de Arequipa; por un monto de S/ 11,3 millones.
- Mejoramiento del servicio educativo del nivel inicial, primaria y secundaria de la I.E. 40220 Heroes del Cenepa en el distrito de Paucarpata, provincia de Arequipa; por un monto de S/ 6,8 millones.

Y por los **Gobiernos locales** fueron:

- Mejoramiento de la infraestructura vial en la Alameda Cuajone, Avenida 1 y Avenida 2 en el Conjunto Habitacional Ignacio Alvarez Thomas sector I y II, distrito de Uchumayo, provincia de Arequipa; por S/ 9,7 millones.
- Mejoramiento y ampliación de la capacidad operativa de la Municipalidad Distrital de Cayma, provincia de Arequipa; con una inversión de S/ 8,8 millones.