



BANCO CENTRAL DE RESERVA DEL PERÚ

Arequipa: Síntesis de Actividad Económica - Febrero 2025 -

**Departamento de Estudios Económicos
Sucursal Arequipa**

Abril de 2025

Actividad Primaria

- El **sector agropecuario** registró una contracción de 6,6 por ciento con respecto a su comparativo interanual, como consecuencia de una menor producción del subsector agrícola (-17,6 por ciento), ante el menor volumen de áreas cosechadas de cultivos orientados al mercado interno (-22,8 por ciento). Entre enero y febrero, el sector decreció 3,2 por ciento, ante el menor dinamismo registrado en la actividad agrícola (-12,6 por ciento).
- El **sector pesca** creció 74,1 por ciento interanual, como resultado de la mayor captura de anchoveta para el consumo industrial y la mayor captura de especies destinadas al consumo humano directo (40,2 por ciento) para línea de fresco (68,5 por ciento) y congelado (25,9 por ciento). Entre enero y febrero, el sector acumuló un incremento de 27,6 por ciento.
- La **actividad minera** reportó una contracción de 1,0 por ciento en el periodo interanual, ante la menor producción cobre (-15,6 por ciento), oro (-2,6 por ciento), zinc (-8,6 por ciento), plomo (-16,9 por ciento) y plata (-3,6 por ciento). Entre enero y febrero, el sector acumuló una expansión de 5,2 por ciento, debido a la mayor producción de molibdeno (92,5 por ciento).

Otros Indicadores de Actividad Económica

- El **sector manufactura** avanzó 13,6 por ciento frente al periodo comparativo interanual, como resultado de la mayor actividad de los subsectores primario (25,0 por ciento) y no primario (11,6 por ciento). Entre enero y febrero, el sector creció 7,1 por ciento.
- Los **despachos de cemento**, orientados al mercado nacional cayeron 0,9 por ciento en febrero. Entre enero y febrero, los envíos de cemento registraron una contracción de 2,3 por ciento.
- Al cierre de enero, el saldo de **créditos** fue de S/ 14 820 millones, lo que implicó un crecimiento de 5,1 por ciento interanual, fundamentalmente por las mayores colocaciones de la Banca Múltiple (15,1 por ciento) y de las Cajas Municipales (7,1 por ciento). De otro lado, los **depósitos** registraron un saldo de S/ 18 730 millones, lo que significó un crecimiento de 7,9 por ciento interanual, ante los mayores depósitos a la vista (13,0 por ciento) y de ahorro (17,6 por ciento).
- La **inversión pública** (formación bruta de capital) totalizó S/ 134 millones en febrero, lo que significó una contracción real de 3,3 por ciento interanual. Este resultado se sustentó en la menor ejecución de los Gobiernos regionales (-28,1 por ciento) y Gobiernos locales (-11,8 por ciento).

Arequipa: Otros indicadores de actividad económica

(Variación % respecto a similar mes del año anterior)

	Set.24	Oct.24	Nov.24	Dic.24	Ene.25	Feb.25
Producción industrial 1/	↓ -8,5	↓ -2,4	↓ -2,6	↓ -3,4	↑ 0,9	↑ 13,6
Despachos de cemento 1/	↓ -5,1	↓ -2,1	↓ -8,9	↓ -9,6	↓ -3,6	↓ -0,9
Crédito total 2/	↑ 1,9	↑ 3,0	↑ 4,8	↑ 5,5	↑ 5,1	-
Depósitos 2/	↑ 8,6	↑ 8,2	↑ 5,4	↑ 7,8	↑ 7,9	-
Inversión Pública 1/	↑ 11,7	↓ -38,6	↑ 7,8	↓ -24,2	↓ -17,2	↓ -3,3

1/ En términos reales

2/ En términos nominales

Fuentes: BCRP - Sucursal Arequipa, SBS, SUNAT, PRODUCE y MEF.

El sector agropecuario se contrajo 6,6 por ciento interanual, ante una menor producción del subsector agrícola (-17,6 por ciento). Entre enero y febrero, el sector registró una caída de 3,2 por ciento.

Arequipa: Producción de principales productos agropecuarios 1/ (Miles de toneladas)

Subsectores	Estructura Porcentual 2024 2/	Febrero				Enero - Febrero			
		2024	2025	Var.%	Contribución al crecimiento 3/	2024	2025	Var.%	Contribución al crecimiento 3/
SECTOR AGRICOLA	58,8			-17,6	-8,5			-12,6	-6,0
Orientada al mercado externo y agroindustria 2/	10,9			12,8	1,9			11,2	1,6
Alcachofa	2,3	1,9	2,2	17,4	0,3	3,7	4,4	21,0	0,4
AjÍ Paprika	2,3	0,0	0,7	-	-	0,0	0,7	-	-
Granada	0,3	2,0	3,2	57,2	0,9	2,4	3,6	52,5	0,5
Olivo	1,6	0,0	0,0	-	-	0,0	0,0	-	-
Orégano	0,4	0,1	0,0	-76,7	0,0	0,2	0,0	-77,5	0,0
Palta	1,8	0,4	0,4	-1,4	0,0	0,5	0,5	1,6	0,0
Quinua	0,3	0,0	0,3	5/	6,5	0,2	0,8	225,8	0,6
Vid	1,8	6,0	3,2	-46,9	-1,3	12,1	9,7	-19,8	-0,8
Orientada al mercado interno 2/	47,9			-22,8	-19,5			-16,7	-14,2
Ajo	2,9	0,1	0,0	-100,0	0,0	1,1	0,0	-100,0	0,0
Alfalfa	11,1	213,0	201,6	-5,3	-0,8	426,0	407,0	-4,5	-0,6
Arroz	9,3	17,6	5,5	-68,9	-1,9	17,6	5,5	-68,9	-0,9
Arveja grano verde	0,6	1,5	1,6	4,2	0,0	3,4	3,6	6,8	0,1
Cebolla	7,9	21,4	18,0	-15,9	-1,0	47,8	46,3	-3,2	-0,2
Frijol grano seco	0,4	0,0	0,0	-100,0	0,0	0,0	0,0	-100,0	0,0
Maíz chala	2,9	74,0	54,4	-26,5	-0,8	151,7	112,6	-25,7	-0,8
Maíz choclo	0,6	0,0	0,1	197,2	0,0	0,1	0,1	-39,3	0,0
Maíz amiláceo	0,4	0,0	0,0	-100,0	0,0	0,0	0,0	-57,7	0,0
Papa	6,1	19,0	16,4	-13,5	-0,6	37,9	35,7	-6,0	-0,3
Tomate	1,5	5,0	3,2	-36,4	-0,5	10,6	6,0	-43,7	-0,5
Trigo	0,1	0,0	0,0	-	-	0,0	0,0	-	-
Zanahoria	1,0	6,6	6,1	-7,8	-0,1	17,4	12,5	-28,2	-0,3
Zapallo	1,2	7,7	6,5	-14,5	-0,2	21,1	13,9	-34,0	-0,6
SECTOR PECUARIO	41,2			7,0	3,6			7,4	3,9
Carne de ave 4/	24,6	12,2	12,8	5,1	1,5	25,8	27,1	5,4	1,6
Carne de ovino 4/	0,2	0,1	0,1	-25,7	-0,1	0,3	0,2	-27,6	-0,1
Carne de porcino 4/	1,9	1,0	1,0	-5,8	-0,1	2,1	2,0	-2,1	0,0
Carne de vacuno 4/	0,9	0,4	0,4	-5,3	-0,1	0,9	0,9	-6,3	-0,1
Fibra Alpaca	0,1	0,0	0,0	18,8	0,1	0,1	0,1	5,9	0,0
Huevos	2,2	1,4	1,4	0,4	0,0	2,8	2,8	-0,2	0,0
Leche	11,1	25,3	29,5	16,3	2,4	53,6	62,9	17,3	2,7
SECTOR AGROPECUARIO	100,0			-6,6	-6,6			-3,2	-3,2

1/ Cifras preliminares.

2/ A precios de 2007.

3/ En base a la estructura de similar periodo de 2024.

4/ Peso Neto.

5/ Variación mayor a 1 000 por ciento.

Fuente: Ministerio de Agricultura y Riego y Gerencia Regional de Agricultura y Riego - Arequipa.

Elaboración: BCRP - Sucursal Arequipa. Departamento de Estudios Económicos.

- El menor dinamismo reportado en el **subsector agrícola**, en el mes de febrero, se debió a las menores cosechas de productos orientados al mercado interno (-22,8 por ciento), tales como alfalfa (-5,3 por ciento), arroz (-68,9 por ciento), cebolla (-15,9 por ciento) y papa (-13,5 por ciento). En contraste, se registró una mayor producción de cultivos dirigidos al mercado externo y agroindustria (12,8 por ciento), en productos como alcachofa (17,4 por ciento), granada (57,2 por ciento) y quinua (variación mayor que 1 000 por ciento). En el periodo acumulado a febrero, el subsector se contrajo 12,6 por ciento.
- Por su parte, el **subsector pecuario** reportó un crecimiento de 7,0 por ciento, debido al mayor volumen producido de carne de ave (5,1 por ciento), leche (16,3 por ciento), huevos (0,4 por ciento) y fibra de alpaca (18,8 por ciento). Entre enero y febrero, el subsector pecuario acumuló una expansión de 7,4 por ciento.
- En cuanto al **avance de siembras de la campaña actual (2024/2025)**, al cierre del mes de febrero, se registraron un total de 55 684 hectáreas instaladas, lo que representó una contracción de 2,9 por ciento respecto al mismo período de la campaña anterior (2023/2024).

El sector pesca creció 74,1 por ciento, debido a la mayor captura de especies marinas destinadas al consumo humano directo (40,2 por ciento) y consumo industrial. Entre enero y febrero, el sector acumuló un incremento de 27,6 por ciento.

Arequipa: Producción pesquera 1/ 2/

(En TM)

	Febrero			Enero - Febrero		
	2024	2025	Var.%	2024	2025	Var.%
Consumo Humano Directo	7 369	10 334	40,2	23 261	23 677	1,8
Fresco	4 805	8 095	68,5	14 223	17 871	25,6
Congelado	736	927	25,9	3 857	2 651	-31,3
Enlatado	1 828	1 312	-28,2	5 181	3 155	-39,1
Consumo Humano Indirecto	0	26 060	-	0	49 834	-
SECTOR PESCA 2/			74,1			27,6

1/ Cifras preliminares.

2/ A precios de 2007.

Fuente: Ministerio de la Producción - PRODUCE.

Elaboración: BCRP - Sucursal Arequipa. Departamento de Estudios Económicos.

- La expansión del **sector pesquero** se explicó por la mayor la captura de especies marinas destinadas al consumo humano directo (40,2 por ciento), por mayores desembarques de especies para la línea de fresco (68,5 por ciento) y congelado (25,9 por ciento). Asimismo, se registró extracción de anchoveta en la región dirigido al consumo industrial.
- En el período acumulado a febrero, la **actividad pesquera** aumentó 27,6 por ciento, principalmente por los mayores volúmenes desembarcados de anchoveta para el consumo humano indirecto.
- En febrero, el **precio promedio internacional de la harina de pescado** fue de US\$ 1 569 por tonelada, lo que significó una caída de 17,0 por ciento en el periodo interanual y un crecimiento de 0,8 por ciento en el periodo mensual.

Cotización de la harina de pescado

(US\$/tonelada - Hamburgo)

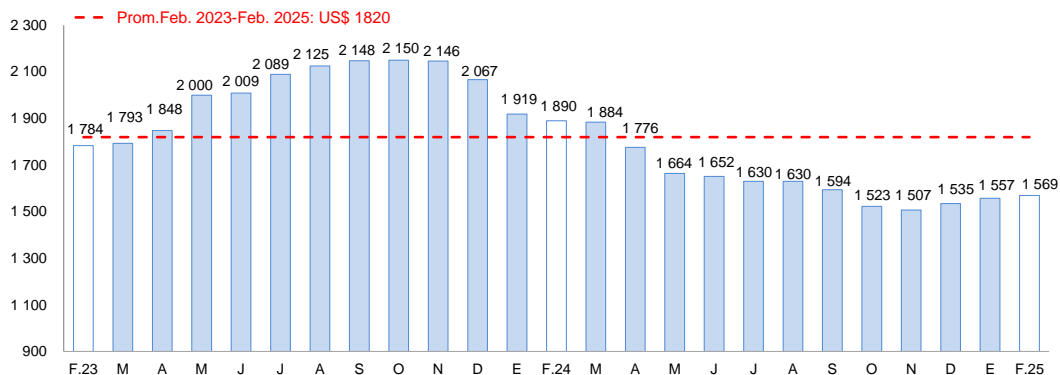

Fuente: Bloomberg.

Elaboración: BCRP, Sucursal Arequipa, Departamento de Estudios Económicos

En febrero, la actividad minera decreció 1,0 por ciento, principalmente por la menor producción de cobre (-15,6 por ciento) y oro (-2,6 por ciento). Entre enero y febrero, el sector acumuló una expansión de 5,2 por ciento.

Arequipa: Producción Minera 1/

unidades recuperables

(Var. % real respecto al mismo periodo del año anterior)

Mineral	Estructura Porcentual 2024 2/	Febrero			Enero - Febrero				
		2024	2025	Var.%	Contribución al crecimiento 3/	2024	2025	Var.%	Contribución al crecimiento 3/
Cobre (TMF)	66,0	29 513	24 911	-15,6	-10,5	57 911	54 834	-5,3	-3,6
Oro (KGF)	14,2	1 660	1 616	-2,6	-0,4	3 584	3 581	-0,1	0,0
Plata (KGF)	1,1	6 530	6 296	-3,6	0,0	14 060	11 654	-17,1	-0,2
Plomo (TMF)	1,2	1 502	1 249	-16,9	-0,2	3 412	2 679	-21,5	-0,3
Zinc (TMF)	1,8	2 002	1 829	-8,6	-0,2	4 176	3 955	-5,3	-0,1
Molibdeno (TMF)	15,7	560	983	75,8	10,3	810	1 559	92,5	9,4
SECTOR MINERÍA 2/	100,0			-1,0	-1,0			5,2	5,2

1/ Cifras preliminares.

2/ A precios de 2007.

3/ En base a la estructura de similar periodo de 2024.

Fuente: Ministerio de Energía y Minas.

Elaboración: BCRP, Sucursal Arequipa, Departamento de Estudios Económicos

Arequipa: Variación de la producción minera 1/

(Var.% real respecto a similar mes del año anterior)

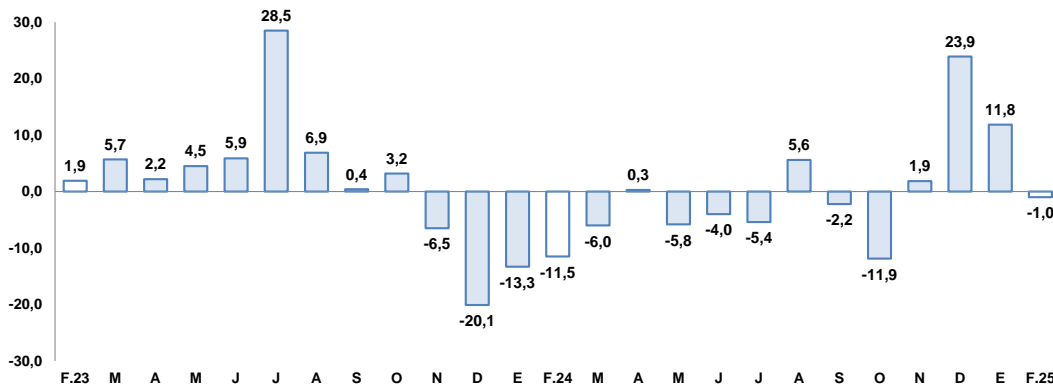

1/ A precios de 2007

Fuente: Ministerio de Energía y Minas.

Elaboración: BCRP, Sucursal Arequipa, Departamento de Estudios Económicos

- La **actividad minera**, en febrero, se contrajo 1,0 por ciento con respecto al periodo comparativo interanual, debido a los menores volúmenes de producción de cobre (-15,6 por ciento), oro (-2,6 por ciento), zinc (-8,6 por ciento), plomo (-16,9 por ciento) y plata (-3,6 por ciento). Entre enero y febrero, el sector minería creció 5,2 por ciento con respecto al mismo periodo del año previo, ante la mayor producción molibdeno (92,5 por ciento).

- En febrero, la **cotización internacional de los principales metales** mostró una tendencia predominantemente al alza en el periodo intermensual. El precio del cobre (US\$/TM 9 312) registró un alza de 5,0 por ciento, ante la debilidad del dólar y una firme demanda china. El precio del oro (US\$/oz.tr. 2 896) incrementó 9,4 por ciento, como resultado de una demanda de activos de refugio ante la posible guerra comercial entre Estados Unidos y China. Del mismo modo, los precios de la plata (US\$/oz.tr.32) y el plomo (¢US\$/lb. 89) registraron incrementos de 5,8 y 1,9 por ciento, respectivamente. En contraste, el precio del zinc (¢US\$/lb. 129) retrocedió 0,6 por ciento.

El sector manufactura creció 13,6 por ciento interanual en febrero, como resultado de la mayor actividad de los subsectores primario (25,0 por ciento) y no primario (11,6 por ciento).

Arequipa: Producción manufacturera 1/

(Variación % real respecto al mismo periodo del año anterior)

Ramas de actividad	Estructura	Febrero		Enero - Febrero	
	Porcentual 2024 2/	Var.%	Contribución al crecimiento 3/	Var.%	Contribución al crecimiento 3/
MANUFACTURA PRIMARIA	15,5	25,0	4,1	18,6	3,2
Conservas y congelado pescado	0,4	110,7	1,2	12,6	0,1
Harina y aceite de pescado	0,5	n.a	-	n.a	-
Productos de cobre	14,5	-12,2	-1,4	-11,6	-1,4
MANUFACTURA NO PRIMARIA	84,5	11,6	9,7	4,9	4,1
Productos lácteos	9,9	-2,7	-0,2	15,0	1,5
Cerveza y malta	19,6	-1,0	-0,2	-0,6	-0,1
Bebidas no alcohólicas	11,3	99,7	21,1	42,9	7,1
Hilatura de fibras textiles	9,6	-14,9	-1,2	-10,5	-0,9
Prendas de vestir	0,8	-63,1	-0,3	-20,2	-0,2
Pintura, barnices y lacas	0,2	-20,1	0,0	-10,0	0,0
Cemento	33,0	2,7	0,7	-3,3	-0,9
SECTOR MANUFACTURA	100,0	13,6	13,6	7,1	7,1

1/ Cifras preliminares

2/ A precios de 1994

3/ En base a la estructura de similar periodo de 2024.

Fuente: PRODUCE y empresas industriales.

Elaboración: BCRP, Sucursal Arequipa. Departamento de Estudios Económicos.

- En febrero, **sector manufactura** de la región reportó un crecimiento de 13,6 por ciento respecto al período comparativo interanual, resultado explicado por el mayor dinamismo tanto de la actividad fabril primaria (25,0 por ciento) como del subsector fabril no primario (11,6 por ciento)..
- El resultado positivo del **subsector fabril primario** (25,0 por ciento) se debió a la mayor producción de harina y aceite de pescado, así como de conservas y congelado de pescado (110,7 por ciento). Entre enero y febrero, el subsector se expandió 18,6 por ciento.
- El mayor dinamismo registrado en el **subsector fabril no primario** (11,6 por ciento) se debió fundamentalmente a la mayor producción de bebidas no alcohólicas (99,7 por ciento) y, en menor medida, a la mayor fabricación de cemento (2,7 por ciento). En el periodo acumulado a febrero, el subsector reportó un incremento de 4,9 por ciento.

Arequipa: Evolución de la manufactura

(Variación % real respecto al mismo mes del año anterior)

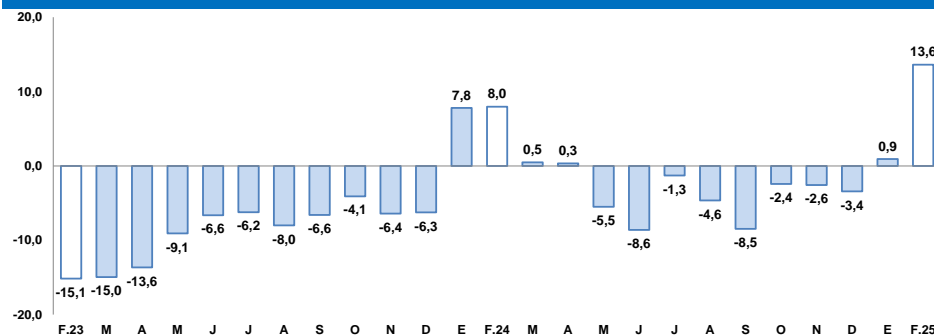

Fuente: BCRP, Sucursal Arequipa en base a información de las Empresas Industriales.

En febrero, los despachos de cemento destinados al mercado nacional cayeron 0,9 por ciento frente al periodo comparativo interanual. Entre enero y febrero, los despachos acumularon una contracción de 2,3 por ciento.

Arequipa: Despachos de cemento

(Var. % con respecto a similar mes del año anterior)

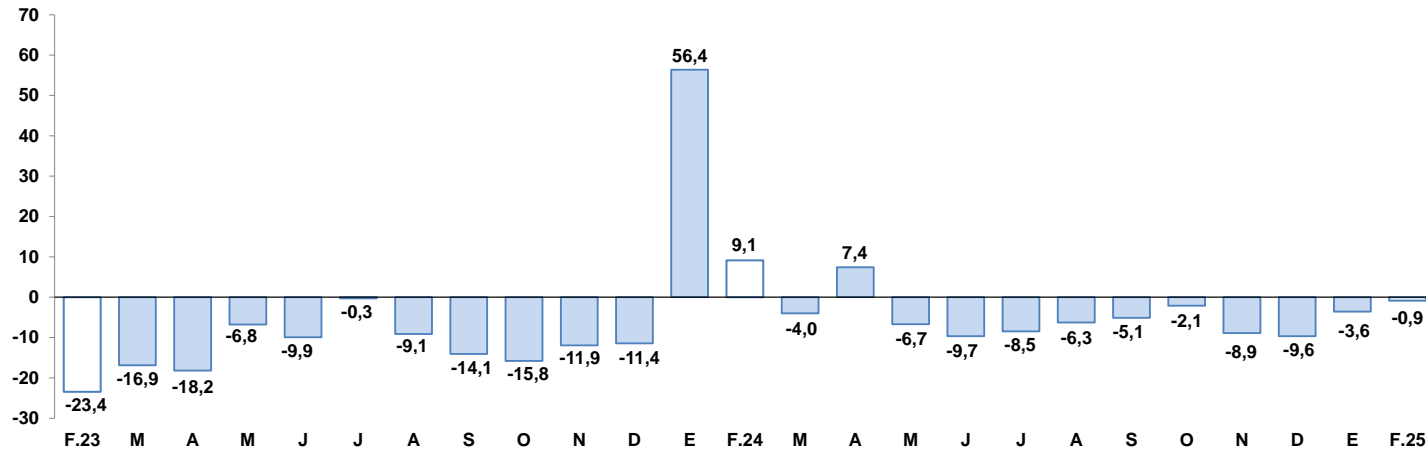

Fuente: Empresas Industriales.

Elaboración: BCRP, Sucursal Arequipa, Departamento de Estudios Económicos.

Al cierre de enero, el saldo de créditos fue de S/ 14 820 millones, lo que implicó un crecimiento de 5,1 por ciento, fundamentalmente por las mayores colocaciones de la Banca Múltiple y las Cajas Municipales.

Arequipa: Crédito Directo

(Saldos a fin de periodo en millones de soles)

	Estructura %	Saldo en millones de soles 1/		Tasa de crecimiento (%)	
		Ene-25	Dic-24	Ene-25	
				Mes	12 Meses
Banco de la Nación	3,3	480	483	0,5	12,7
Agrobanco	0,2	25	26	4,2	2,7
Banca Múltiple	66,0	8 967	9 782	9,1	15,1
Financieras	2,9	1 282	426	-66,7	-67,6
Cajas Municipales	27,1	3 986	4 009	0,6	7,1
Cajas Rurales	0,6	93	93	0,7	17,8
Empresas de Crédito	0,0	0	0	-	-100,0
TOTAL	100,0	14 833	14 820	-0,1	5,1
MN	91,6	13 582	13 570	-0,1	4,4
ME	8,4	1 251	1 250	-0,1	14,0
Coef. de Dolarización (%)		8,4	8,4		

1/ Los saldos en moneda extranjera se valúan al tipo de cambio constante de diciembre de 2024 (S/ 3,77).

Fuente: SBS y AFP.

Elaboración: BCRP, Sucursal Arequipa, Departamento de Estudios Económicos.

Arequipa: Crédito Directo por Tipo

(En porcentaje)

	Estructura %	Tasa de crecimiento (%)	
		Enero-2025	
		Mes	12 Meses
Empresarial	63,8	-0,1	4,4
Corporativo	8,1	-3,3	-
Grandes Empresas	5,2	3,0	-
Medianas Empresas	3,6	-4,5	-
Pequeñas Empresas	42,0	0,5	-
Microempresas	5,0	0,2	-
Personal	36,2	-0,3	-3,4
Consumo	22,1	-0,4	-6,3
Hipotecario	14,0	-0,1	1,4
Total	100,0	-0,1	4,9

1/ Sin considerar al Banco de la Nación y Agrobanco, con tipo de cambio fijo.

Fuente: SBS y AFP.

Elaboración: BCRP, Sucursal Arequipa. Departamento de Estudios Económicos.

Arequipa: Variación del crédito directo

(Var.% con respecto a similar mes del año anterior)

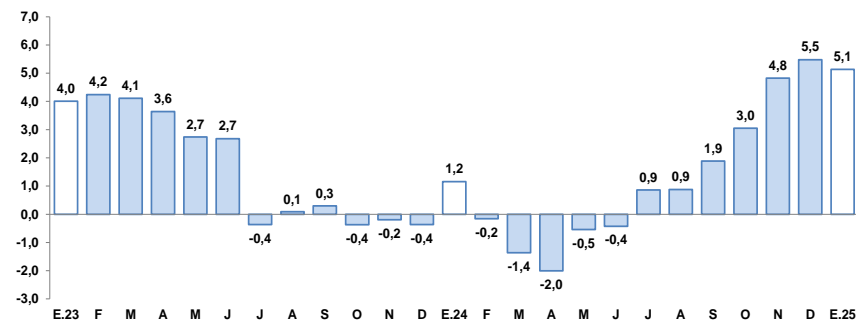

Fuente: Superintendencia de Banca, Seguros y AFP.

- Según el **tipo de moneda**, los créditos en soles representaron el 91,6 por ciento del total, lo que significó un alza de 4,4 por ciento respecto al comparativo interanual; mientras que, las colocaciones en moneda extranjera reportaron un crecimiento de 14,0 por ciento. De esta manera, el **coeficiente de dolarización** alcanzó el nivel de 8,4 por ciento.
- De acuerdo con el **tipo de crédito**, sin considerar al Banco de la Nación y Agrobanco, al término de enero, los créditos orientados al sector empresarial representaron el 63,8 por ciento del total de operaciones, registrando un crecimiento de 4,4 por ciento frente al período comparativo interanual; mientras que, el 36,2 por ciento restante de las colocaciones correspondieron a los créditos personales, los cuales registraron una caída de 3,4 por ciento respecto al mismo período del año anterior, ante el menor dinamismo de préstamos de consumo (-6,3 por ciento).

Al término de enero, los depósitos registraron un saldo de S/ 18 730 millones, lo que significó un crecimiento de 7,9 por ciento interanual, ante los mayores depósitos a la vista (13,0 por ciento) y de ahorro (17,6 por ciento).

Arequipa: Depósitos

(Saldos a fin de periodo en millones de soles)

	Estructura % Ene-25	Saldo en millones de soles 1/		Tasa de crecimiento (%)	
		Dic-24	Ene-25	Mes	12 Meses
Banco de la Nación	6,9	1 267	1 302	2,7	-2,0
Banca Múltiple	61,6	10 932	11 542	5,6	14,3
Financieras	1,2	695	232	-66,6	-62,4
Cajas Municipales	29,9	5 566	5 605	0,7	6,4
Cajas Rurales	0,3	49	49	-0,1	5,4
TOTAL	100,0	18 509	18 730	1,2	7,9
Vista	18,4	3 214	3 449	7,3	13,0
Ahorro	45,8	8 596	8 584	-0,1	17,6
A plazo	35,8	6 699	6 696	-0,1	-4,3
MN	76,9	14 363	14 408	0,3	8,0
ME	23,1	4 146	4 322	4,2	7,8
Coef. de Dolarización (%)		22,4	23,1		

1/ Los saldos en moneda extranjera se valúan al tipo de cambio constante de diciembre de 2024 (S/ 3,77).

Fuente: SBS y AFP.

Elaboración: BCRP, Sucursal Arequipa, Departamento de Estudios Económicos.

Arequipa: Variación de los depósitos

(Var.% con respecto a similar mes del año anterior)

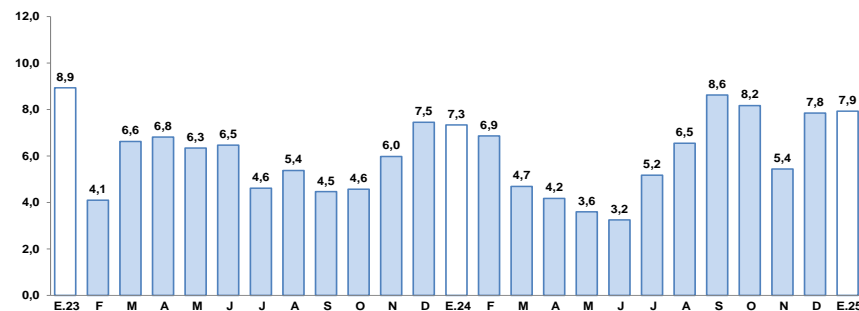

Fuente: Superintendencia de Banca, Seguros y AFP.

- Según la **modalidad de captación**, los depósitos de ahorro participaron del 45,8 por ciento del total de operaciones y reportaron un crecimiento de 17,6 por ciento; seguidos por los depósitos a plazo, que representaron el 35,8 por ciento del total y registraron una caída de 4,3 por ciento términos interanuales; en tanto que los depósitos a la vista capturaron el 18,4 por ciento restante y evidenciaron un incremento de 13,0 por ciento.
- De acuerdo con el **tipo de moneda**, el 76,9 por ciento de las operaciones fueron realizadas en moneda nacional, lo que representó un crecimiento de 8,0 por ciento; en tanto que las operaciones en moneda extranjera reportaron un alza de 7,8 por ciento. De esta manera, el **coeficiente de dolarización** fue de 23,1 por ciento.

En febrero, la inversión pública (formación bruta de capital) totalizó S/ 134 millones, lo que representó una caída real de 3,3 por ciento interanual, por la menor ejecución del Gobierno regional (-28,1 por ciento) y Gobiernos locales (-11,8 por ciento). Entre enero y febrero, la inversión pública decreció 9,3 por ciento.

Arequipa: Inversión Pública 1/ 2/

(En millones de soles)

	Febrero			Enero - Febrero		
	2023	2024	Var.% real	2023	2024	Var.% real
Gobierno nacional	9	26	190,7	17	53	210,3
Gobierno regional	37	27	-28,1	92	41	-55,8
Gobiernos locales	91	81	-11,8	133	128	-4,9
Total	137	134	-3,3	241	222	-9,3

1/ Información actualizada al 28 de febrero de 2025.

2/ Comprende la adquisición de activos no financieros.

Fuente: MEF.

Elaboración: BCRP, Sucursal Arequipa. Departamento de Estudios Económicos.

Arequipa: Variación de la Inversión Pública

(Var.% real con respecto a similar mes del año anterior)

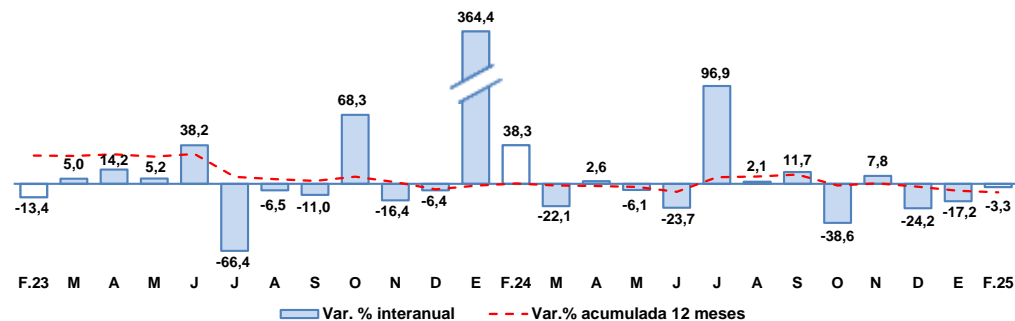

Fuente: MEF.

Elaboración: BCRP, Sucursal Arequipa. Departamento de Estudios Económicos.

Los principales proyectos ejecutados en la región fueron:

Por el **Gobierno nacional**:

- Mejoramiento y ampliación del servicio de limpieza pública para las ciudades de los distritos de Alto Selva Alegre, Cayma, Cerro Colorado, Characato, Jacobo Hunter, José Luis Bustamante y Rivero, La Joya, Mariano Melgar, Miraflores, Paucarpata, Sabandía, Sachaca, Socabaya, Tiabaya, Uchumayo, Yanahuara, Yura y el distrito de Arequipa - provincia de Arequipa - departamento de Arequipa; por un monto de S/ 5,9 millones.
- Ampliación y mejoramiento de los servicios de agua potable y saneamiento del distrito de Chala, provincia de Caravelí, departamento de Arequipa; por S/ 5,2 millones.

En el caso del **Gobierno regional** destacaron:

- Construcción de la vía regional Arequipa - La Joya, en las progresivas km 0+00 al km 24+540, distritos de Cerro Colorado - La Joya; por un monto de S/ 3,6 millones.
- Mejoramiento de los servicios de salud del Centro de Salud Cabanaconde - distrito de Cabanaconde - provincia de Caylloma - departamento de Arequipa; por S/ 1,6 millones.

Y por los **Gobiernos locales** fueron:

- Mejoramiento del Complejo Deportivo Municipal Tiabaya, distrito de Tiabaya - Arequipa - Arequipa; por un monto de S/ 3,8 millones.
- Mejoramiento del servicio de transitabilidad vehicular y peatonal en el sector C Zona 3 y en las calles D, F, G, H, 39, 41 y 42 del sector B Zona 4 de la Asociación Urbanizadora Ciudad de Dios del distrito de Yura - provincia de Arequipa - departamento de Arequipa; por S/ 3,7 millones.