

**BANCO CENTRAL DE RESERVA DEL PERU**

**SUCURSAL AREQUIPA**



**TACNA: Síntesis de Actividad Económica**

**Agosto 2024<sup>1</sup>**

**Departamento de Estudios Económicos**

---

<sup>1</sup> En el presente informe participaron: Nilda Cabrera, Alberto Carrasco, Angel Frisancho y Diego Camacho.

## ÍNDICE

*Página*

|   |           |
|---|-----------|
| <b>RESUMEN EJECUTIVO .....</b>  | <b>3</b>  |
| <b>I. ACTIVIDAD PRODUCTIVA.....</b>                                       | <b>5</b>  |
| 1. Actividad primaria .....   | 5         |
| 1.1 Sector agropecuario .....   | 5         |
| 1.2 Sector pesca.....   | 5         |
| 1.3 Sector minería .....  | 7         |
| <b>II. CRÉDITOS Y DEPÓSITOS .....</b>                                     | <b>8</b>  |
| 1. Créditos .....   | 8         |
| 2. Depósitos.....   | 8         |
| <b>III. EJECUCIÓN DEL PRESUPUESTO DE GASTOS DEL GOBIERNO GENERAL.....</b> | <b>11</b> |
| 1. Ejecución del gasto corriente no financiero.....                       | 11        |
| <b>IV. ANEXOS .....</b>   | <b>14</b> |



## RESUMEN EJECUTIVO

---

### Principales hechos de importancia

- En el mes de agosto, se registraron resultados mixtos en la actividad primaria. El **sector agropecuario** evidenció una caída de 58,5 por ciento; en tanto que, la **actividad pesquera** evidenció un crecimiento mayor a 1 000 por ciento, y el **sector minero** reportó una expansión, equivalente a 13,1 por ciento respecto a su comparativo interanual.
- En cuanto a **otros indicadores de la actividad económica**, al mes de agosto, los saldos de **créditos** en la región reportaron una contracción de 5,7 por ciento, y los **depósitos** registraron una expansión de 6,1 por ciento frente al resultado alcanzado en el mismo período del año anterior. De otro lado, la **inversión pública** registró una caída de 26,5 por ciento en términos reales, respecto a similar período del año anterior.

### Actividad primaria

- En agosto, el **sector agropecuario** reportó una contracción de 58,5 por ciento en términos interanuales, explicada fundamentalmente por la menor producción registrada en el subsector agrícola (-73,2 por ciento), ante las menores áreas cosechadas de cultivos orientados al mercado externo y agroindustria (-90,8 por ciento) y, en menor medida, por la menor actividad del subsector pecuario (-0,1 por ciento). Entre los meses de enero y agosto, el sector acumuló una contracción de 43,7 por ciento, como consecuencia de la menor producción agrícola (-52,1 por ciento) y pecuaria (-0,7 por ciento).
- La **actividad pesquera**, en agosto, reportó un incremento de más de 1 000 por ciento frente al comparativo interanual, como resultado de la mayor extracción de recursos hidrobiológicos destinados al consumo humano directo, principalmente en las líneas de fresco y congelado. Entre los meses de enero y agosto, el sector acumuló un crecimiento de 643,0 por ciento, ante los mayores desembarques de especies marinas destinadas al consumo humano directo (815,8 por ciento), en las líneas de fresco, congelado y enlatado.
- En el mes de agosto, la **actividad minera** reportó un crecimiento de 13,1 por ciento respecto a su comparativo interanual, como resultado de la mayor producción de cobre (16,9 por ciento), molibdeno (9,0 por ciento) y plata (32,2 por ciento). Entre los meses de enero y agosto, la producción minera acumuló una expansión de 33,0 por ciento frente a su comparativo interanual, resultado explicado por la mayor producción de cobre (23,7 por ciento), molibdeno (70,6 por ciento) y plata (25,7 por ciento).

### Otros indicadores de actividad económica

- Al finalizar el mes de agosto, el saldo de **créditos** en la región alcanzó a S/ 2 792 millones, lo que representó una caída de 5,7 por ciento frente al mismo período del año anterior, principalmente por las menores colocaciones de la Banca Múltiple (-9,8 por ciento). De otro lado, los **depósitos** totalizaron S/ 2 805 millones y registraron un crecimiento de 6,1 por ciento respecto a su comparativo interanual, ante las mayores captaciones de ahorro (8,1 por ciento) y a la vista (13,1 por ciento).
- En agosto, la **inversión pública (formación bruta de capital)** sumó S/ 69 millones, lo que representó una contracción en términos reales de 26,5 por ciento respecto al período comparativo interanual, resultado explicado por la menor ejecución del Gobierno nacional (-86,7 por ciento) y los Gobiernos locales (-31,9 por ciento). Entre los meses de enero y agosto, la inversión pública acumuló un total de S/ 592 millones, reportando un crecimiento de 12,7 por ciento en términos reales, ante la mayor ejecución del Gobierno nacional (25,5 por ciento) y del Gobierno regional (53,7 por ciento).

**CUADRO N° 1**  
**TACNA: OTROS INDICADORES DE ACTIVIDAD ECONÓMICA**  
 (Variación % respecto a similar mes del año anterior)

|                      | <b>Mar.24</b> | <b>Abr.24</b> | <b>May.24</b> | <b>Jun.24</b> | <b>Jul.24</b> | <b>Ago.24</b> |
|----------------------|---------------|---------------|---------------|---------------|---------------|---------------|
| Crédito total 1/     | ↓ -3,2        | ↓ -4,2        | ↓ -4,8        | ↓ -5,4        | ↓ -4,7        | ↓ -5,7        |
| Depósitos 1/         | ↑ 1,8         | ↑ 1,7         | ↑ 0,8         | ↑ 3,3         | ↑ 2,4         | ↑ 6,1         |
| Inversión Pública 2/ | ↑ 14,2        | ↑ 1,2         | ↑ 7,8         | ↑ 10,0        | ↓ -2,6        | ↓ -26,5       |

1/ En términos reales.

2/ En términos nominales.

Fuente: BCRP – Sucursal Arequipa, SBS, SUNAT, y MEF.

## I. ACTIVIDAD PRODUCTIVA

### 1. Actividad primaria

#### 1.1 Sector agropecuario

- En agosto, el **sector agropecuario** registró una caída de 58,5 por ciento respecto a su comparativo interanual, resultado explicado fundamentalmente por la menor producción del subsector agrícola (-73,2 por ciento), ante las menores áreas cosechadas de cultivos orientados al mercado externo y agroindustria (-90,8 por ciento). En contraste, se reportó una mayor producción de cultivos dirigidos al mercado interno (4,4 por ciento). De otro lado, el subsector pecuario evidenció una ligera contracción de 0,1 por ciento. Entre los meses de enero y agosto, el sector agropecuario acumuló una contracción de 43,7 por ciento, ante la menor actividad agrícola (-52,1 por ciento) y pecuaria (-0,7 por ciento).

**CUADRO N° 2**  
**TACNA: SECTOR AGROPECUARIO 1/**  
(Miles de toneladas)

| Subsectores  | Estructura<br>Porcentual<br>2022 2/ | Agosto |      |              |                                      | Enero - Agosto |       |              |                                      |
|--|-------------------------------------|--------|------|--------------|--------------------------------------|----------------|-------|--------------|--------------------------------------|
|  |                                     | 2023   | 2024 | Var.%        | Contribución<br>al crecimiento<br>3/ | 2023           | 2024  | Var.%        | Contribución<br>al crecimiento<br>3/ |
| <b>SECTOR AGRÍCOLA</b>                                 | <b>81,8</b>                         |        |      | <b>-73,2</b> | <b>-58,4</b>                         |                |       | <b>-52,1</b> | <b>-43,6</b>                         |
| <b>Orientada al mercado externo y agroindustria 2/</b> | <b>65,2</b>                         |        |      | <b>-90,8</b> | <b>-74,0</b>                         |                |       | <b>-65,3</b> | <b>-51,4</b>                         |
| Cebolla  | 1,0                                 | 0,6    | 2,3  | 284,8        | 1,8                                  | 10,5           | 25,7  | 145,5        | 1,7                                  |
| Granada  | 0,0                                 | 0,0    | 0,0  | -            | -                                    | 0,2            | 0,2   | -17,6        | 0,0                                  |
| Olivo  | 53,8                                | 14,7   | 0,0  | -100,0       | -62,5                                | 128,8          | 23,4  | -81,8        | -45,0                                |
| Orégano  | 8,1                                 | 0,2    | 0,3  | 103,0        | 1,7                                  | 6,1            | 5,9   | -2,1         | -0,1                                 |
| Sandía   | 0,8                                 | 0,0    | 0,0  | -            | -                                    | 12,1           | 15,3  | 26,7         | 0,2                                  |
| Vid  | 1,3                                 | 0,0    | 0,0  | -            | -                                    | 6,7            | 5,1   | -22,9        | -0,4                                 |
| <b>Orientada al mercado interno 2/</b>                 | <b>16,6</b>                         |        |      | <b>4,4</b>   | <b>0,8</b>                           |                |       | <b>-3,4</b>  | <b>-0,7</b>                          |
| Alfalfa  | 4,9                                 | 24,6   | 25,4 | 3,4          | 0,0                                  | 205,0          | 206,7 | 0,9          | 0,0                                  |
| Aji  | 2,6                                 | 0,3    | 0,0  | -100,0       | -0,7                                 | 12,7           | 10,9  | -14,3        | -0,5                                 |
| Frijol Vainita   | 0,2                                 | 0,1    | 0,3  | 328,6        | 0,5                                  | 0,4            | 0,8   | 75,7         | 0,1                                  |
| Maíz amiláceo  | 0,4                                 | 0,0    | 0,0  | -33,3        | 0,0                                  | 1,6            | 2,2   | 35,1         | 0,1                                  |
| Maíz chala   | 1,3                                 | 7,2    | 7,0  | -3,4         | 0,0                                  | 60,7           | 53,8  | -11,4        | -0,1                                 |
| Maíz choclo  | 0,1                                 | 0,0    | 0,1  | 223,8        | 0,1                                  | 1,5            | 2,0   | 36,2         | 0,1                                  |
| Melocotón  | 0,1                                 | 0,0    | 0,0  | -            | -                                    | 0,7            | 0,3   | -49,0        | -0,1                                 |
| Papa   | 0,7                                 | 0,2    | 0,3  | 15,8         | 0,0                                  | 8,0            | 5,7   | -28,6        | -0,2                                 |
| Pera   | 0,1                                 | 0,0    | 0,0  | -            | -                                    | 1,0            | 0,5   | -48,3        | -0,1                                 |
| Pimiento   | 0,4                                 | 0,2    | 0,3  | 69,0         | 0,2                                  | 2,5            | 3,7   | 49,2         | 0,3                                  |
| Tomate   | 1,0                                 | 1,2    | 1,3  | 6,4          | 0,1                                  | 10,3           | 15,9  | 54,2         | 0,8                                  |
| Zapallo  | 1,1                                 | 3,2    | 3,4  | 5,6          | 0,2                                  | 10,3           | 7,0   | -32,3        | -0,3                                 |
| <b>SECTOR PECUARIO</b>                                 | <b>18,2</b>                         |        |      | <b>-0,1</b>  | <b>0,0</b>                           |                |       | <b>-0,7</b>  | <b>-0,1</b>                          |
| Carne de ave 4/  | 10,4                                | 1,5    | 1,5  | -0,9         | -0,1                                 | 12,6           | 12,4  | -2,0         | -0,2                                 |
| Carne de ovino 4/                                      | 0,1                                 | 0,0    | 0,0  | 0,1          | 0,0                                  | 0,1            | 0,1   | 1,8          | 0,0                                  |
| Carne de porcino 4/                                    | 1,5                                 | 0,3    | 0,3  | 4,7          | 0,1                                  | 2,0            | 2,1   | 5,3          | 0,1                                  |
| Carne de vacuno 4/                                     | 0,6                                 | 0,1    | 0,1  | 0,1          | 0,0                                  | 0,7            | 0,7   | 1,7          | 0,0                                  |
| Fibra Alpaca   | 0,3                                 | 0,0    | 0,0  | -            | -                                    | 0,0            | 0,0   | -            | -                                    |
| Huevos   | 2,3                                 | 0,4    | 0,4  | -0,9         | 0,0                                  | 3,4            | 3,3   | -1,9         | 0,0                                  |
| Leche  | 2,8                                 | 2,0    | 2,0  | 0,6          | 0,0                                  | 15,4           | 15,6  | 1,0          | 0,0                                  |
| <b>SECTOR AGROPECUARIO</b>                             | <b>100,0</b>                        |        |      | <b>-58,5</b> | <b>-58,5</b>                         |                |       | <b>-43,7</b> | <b>-43,7</b>                         |

1/ Cifras preliminares.

2/ Estimado a precios de 2007.

3/ En base a la estructura de similar período de 2023.

4/ Peso neto.

Fuente: Ministerio de Desarrollo Agrario y Gerencia Regional de Agricultura y Riego - Tacna.

Elaboración: BCRP - Sucursal Arequipa. Departamento de Estudios Económicos.

- La contracción registrada, en agosto, en el **subsector agrícola** se debió a las menores áreas cosechadas de cultivos destinados al mercado externo y la agroindustria (-90,8 por ciento), principalmente en el caso de olivo, donde se registró una producción nula. Por otro lado, se reportó una mayor producción agrícola orientada al mercado interno (4,4 por ciento), ante el mayor volumen producido de frijol vainita (328,6 por ciento), pimiento (69,0 por ciento), zapallo (5,6 por ciento) y tomate (6,4 por ciento), entre los principales.



- Entre los meses de enero y agosto, la **actividad agrícola** se contrajo en 52,1 por ciento, como resultado de la menor producción de cultivos destinados al mercado externo y la agroindustria (-65,3 por ciento), fundamentalmente por la menor producción de olivo (-81,8 por ciento), orégano (-2,1 por ciento) y vid (-22,9 por ciento). Asimismo, se registró un menor dinamismo en las cosechas de cultivos dirigidos al mercado interno (-3,4 por ciento), principalmente por la menor producción de ají (-14,3 por ciento), maíz chala (-11,4 por ciento), zapallo (-32,3 por ciento) y papa (-28,6 por ciento), entre otros.
- En agosto, el **subsector pecuario** reportó una contracción de 0,1 por ciento, como resultado de la menor producción de carne de ave (-0,9 por ciento) y huevos (-0,9 por ciento). Entre los meses de enero y agosto, la actividad pecuaria acumuló una caída de 0,7 por ciento, explicada por la menor producción de carne de ave (-2,0 por ciento) y huevos (-1,9 por ciento).
- En cuanto al **avance de siembras de la campaña actual (2024/2025)**, al cierre del mes de agosto, se registraron un total de 570 hectáreas instaladas, lo que significó una caída de 41,2 por ciento respecto a las áreas sembradas en el mismo período de la campaña anterior (2023/2024). Dicho resultado se produjo por las menores áreas sembradas de cultivos transitorios (-39,0 por ciento), es el caso de ají (-46,2 por ciento), zapallo (-74,4 por ciento), cebolla (-80,4 por ciento) y tomate (-41,7 por ciento), entre los principales. Asimismo, los cultivos permanentes y semipermanentes reportaron una contracción de 97,3 por ciento, explicada por la nula siembra de alfalfa, melón y orégano, entre otros.

**CUADRO N° 3**  
**TACNA: SUPERFICIE SEMBRADA 1/**  
(Hectáreas)

|   | <b>Campaña agrícola 2/</b> |                  | <b>Variación</b> |                   |
|---|----------------------------|------------------|------------------|-------------------|
|   | <b>2023/2024</b>           | <b>2024/2025</b> | <b>Absoluta</b>  | <b>Porcentual</b> |
| <b>Cultivos Transitorios</b>                  | <b>933</b>                 | <b>569</b>       | <b>-364</b>      | <b>-39,0</b>      |
| Ají   | 132                        | 71               | -61              | -46,2             |
| Ají paprika                                   | 10                         | 6                | -4               | -40,0             |
| Arveja grano verde                            | 6                          | 5                | -1               | -16,7             |
| Camote  | 35                         | 42               | 7                | 20,0              |
| Cebolla                                       | 51                         | 10               | -41              | -80,4             |
| Haba grano verde                              | 21                         | 4                | -17              | -81,0             |
| Maíz amarillo duro                            | 0                          | 0                | -                | -                 |
| Maíz amiláceo                                 | 15                         | 9                | -6               | -40,0             |
| Maíz chala                                    | 142                        | 150              | 8                | 5,6               |
| Maíz choclo                                   | 22                         | 15               | -7               | -31,8             |
| Papa  | 29                         | 30               | 1                | 3,4               |
| Sandía  | 80                         | 75               | -5               | -6,3              |
| Tomate  | 48                         | 28               | -20              | -41,7             |
| Zapallo                                       | 86                         | 22               | -64              | -74,4             |
| Otros   | 256                        | 102              | -154             | -60,2             |
| <b>Cultivos Permanentes y Semipermanentes</b> | <b>37</b>                  | <b>1</b>         | <b>- 36</b>      | <b>-97,3</b>      |
| Alfalfa                                       | 18                         | 0                | -18              | -100,0            |
| Manzana                                       | 0                          | 0                | -                | -                 |
| Melón   | 10                         | 0                | -10              | -100,0            |
| Olivo   | 0                          | 0                | -                | -                 |
| Orégano                                       | 1                          | 0                | -1               | -100,0            |
| Vid   | 0                          | 0                | -                | -                 |
| Otros   | 8                          | 1                | -7               | -87,5             |
| <b>Total</b>                                  | <b>970</b>                 | <b>570</b>       | <b>- 400</b>     | <b>-41,2</b>      |

1/ Cifras preliminares.

2/ Al cierre de agosto.

Fuente: Gerencia Regional de Agricultura y Riego - Tacna.

Elaboración: BCRP - Sucursal Arequipa. Departamento de Estudios Económicos.



## 1.2 Sector pesca

- En agosto, el **sector pesca** registró un crecimiento que superó el mil por ciento en términos interanuales, impulsado por la extracción de recursos hidrobiológicos destinados al consumo humano directo, ante la mayor captura de especies para la línea de fresco (995,4 por ciento), como jurel, bonito, caballa, choro, cangrejo, entre otros; así como la línea de congelado, donde se reportó una variación mayor a mil por ciento.
- Entre los meses de enero y agosto, la **actividad pesquera** se expandió en 643,0 por ciento con respecto al mismo período del año anterior, ante los mayores desembarques de especies marinas destinadas al consumo humano directo (815,8 por ciento), principalmente para el consumo en estado fresco (618,0 por ciento), de especies tales como de ejemplares como jurel, bonito, caballa, perico, choro, entre otros. Asimismo, coadyuvó a este resultado el mayor desembarque de recursos destinados a la línea de congelado y enlatado, que registraron crecimientos superiores a mil por ciento.

**CUADRO N° 4**  
**TACNA: SECTOR PESCA 1/**  
**(Toneladas)**

|                               | Agosto     |               |           | Enero - Agosto |               |              |
|-------------------------------|------------|---------------|-----------|----------------|---------------|--------------|
|                               | 2023       | 2024          | Var. %    | 2023           | 2024          | Var. %       |
| <b>Consumo Humano Directo</b> | <b>758</b> | <b>12 230</b> | <b>3/</b> | <b>5 371</b>   | <b>49 190</b> | <b>815,8</b> |
| Fresco                        | 702        | 7 689         | 995,4     | 4 249          | 30 506        | 618,0        |
| Congelado                     | 55         | 2 986         | 3/        | 883            | 14 352        | 3/           |
| Seco                          | 1          | 1             | -15,0     | 3              | 4             | 30,4         |
| Enlatado                      | 0          | 1 555         | -         | 236            | 4 328         | 3/           |
| <b>SECTOR PESCA 2/</b>        |            |               | <b>3/</b> |                |               | <b>643,0</b> |

1/ Cifras preliminares.

2/ Estimado a precios del 2007.

3/ Variación mayor a 1 000 por ciento.

Fuente: Ministerio de la Producción – PRODUCE y Gerencia Regional de la Producción

Elaboración: BCRP - Sucursal Arequipa. Departamento de Estudios Económicos.

## 1.3 Sector minería

- En el mes de agosto, la **actividad minera** creció en 13,1 por ciento en el período comparativo interanual, como resultado de la mayor producción de cobre (16,9 por ciento), molibdeno (9,0 por ciento) y plata (32,2 por ciento). De otro lado, se reportó una menor extracción de oro (-52,7 por ciento), lo que contrarrestó parcialmente el resultado final del sector. De esta manera, a nivel de regiones, Tacna ocupó la cuarta posición en la explotación de molibdeno, con una participación de 17,3 por ciento del total nacional; mientras que, se ubicó en el quinto puesto en la producción cuprífera, al explicar el 9,0 por ciento de la producción nacional.

**CUADRO N° 5**  
**TACNA: SECTOR MINERÍA 1/**  
**Unidades recuperables**

(Variación % real respecto a similar periodo del año anterior)

| Mineral                  | Estructura<br>Porcentual<br>2022 2/ | Agosto |        |             |                                   | Enero - Agosto |         |             |                                   |
|--------------------------|-------------------------------------|--------|--------|-------------|-----------------------------------|----------------|---------|-------------|-----------------------------------|
|                          |                                     | 2023   | 2024   | Var. %      | Contribución al<br>crecimiento 3/ | 2023           | 2024    | Var. %      | Contribución al<br>crecimiento 3/ |
| Cobre (TMF)              | 64,2                                | 16 432 | 19 209 | 16,9        | 11,8                              | 116 895        | 144 558 | 23,7        | 17,0                              |
| Oro (KGF)                | 3,2                                 | 179    | 85     | -52,7       | -1,6                              | 1 393          | 1 168   | -16,2       | -0,5                              |
| Plata (KGF)              | 1,9                                 | 6 657  | 8 800  | 32,2        | 0,6                               | 50 129         | 63 015  | 25,7        | 0,6                               |
| Molibdeno (TMF)          | 30,7                                | 553    | 603    | 9,0         | 2,3                               | 3 451          | 5 887   | 70,6        | 15,9                              |
| <b>SECTOR MINERÍA 2/</b> | <b>100,0</b>                        |        |        | <b>13,1</b> | <b>13,1</b>                       |                |         | <b>33,0</b> | <b>33,0</b>                       |

1/ Cifras preliminares.

2/ A precios de 2007.

3/ En base a la estructura de similar periodo de 2023.

Fuente: Ministerio de Energía y Minas.

Elaboración: BCRP - Sucursal Arequipa. Departamento de Estudios Económicos.

- Entre enero y agosto, la producción minera registró un crecimiento de 33,0 por ciento frente al período comparativo interanual, debido a la mayor producción de cobre (23,7 por ciento), molibdeno (70,6 por ciento) y plata (25,7 por ciento). Sin embargo, se reportó una menor producción de oro (-16,2 por ciento), lo que contrarrestó parcialmente el resultado final del sector. A nivel regional, Tacna ocupó la segunda posición en la producción de molibdeno, al contribuir con el 21,9 por ciento de la producción nacional; en tanto que, se ubicó en la quinta posición en la producción de cobre, al explicar el 9,6 por ciento del total nacional.
- En el período acumulado a agosto, la inversión minera en la región sumó US\$ 104,7 millones, lo que representó un crecimiento de 22,2 por ciento con respecto al mismo periodo del año anterior. De esta manera, la región representó el 3,6 por ciento de la inversión minera nacional, y se ubicó en el undécimo puesto a nivel regional.

**GRÁFICO N° 1**  
**TACNA: VARIACIÓN DE LA PRODUCCIÓN MINERA**  
 (Variación % real respecto a similar mes del año anterior)

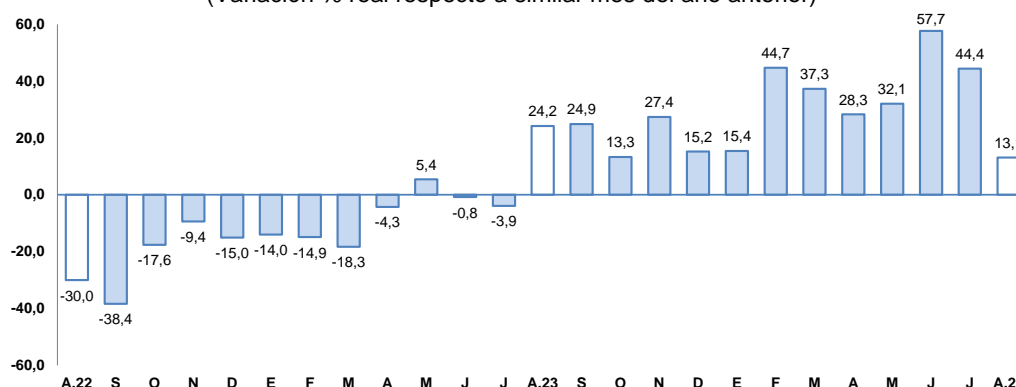

Fuente: Ministerio de Energía y Minas.

Elaboración: BCRP, Sucursal Arequipa, Departamento de Estudios Económicos.

- En el mes de agosto, la **cotización internacional de los principales metales** reportó resultados mixtos. El precio del cobre (US\$/TM 8 973) disminuyó en 4,5 por ciento, principalmente por la menor demanda procedente de China y el debilitamiento de su sector inmobiliario. Asimismo, los precios promedio de la plata (US\$/oz.tr. 29), plomo (¢US\$/lb. 91) y zinc (¢US\$/lb. 123) registraron caídas de 4,2, 5,1 y 2,5 por ciento, respectivamente. En contraste, el precio del oro (US\$/oz.tr. 2 472) aumentó 3,2 por ciento, impulsado por las expectativas de que la Reserva Federal de Estados Unidos (FED) inicie un ciclo de recortes de tasas de interés.

## II. CRÉDITOS Y DEPÓSITOS

### 1. Créditos

- Al finalizar el mes de agosto, los **créditos** registraron un saldo de S/ 2 792 millones, lo que representó una caída de 5,7 por ciento respecto a similar período del año anterior. A nivel institucional, la Banca múltiple concentró el 57,0 por ciento de las operaciones y reportó una contracción interanual de 9,8 por ciento; las Instituciones no bancarias representaron el 38,1 por ciento del total y reportaron una caída de 2,5 por ciento, como resultado de las menores colocaciones de las Financieras (-7,8 por ciento) y las Cajas Municipales (-1,8 por ciento); en tanto que, el Banco de la Nación otorgó el 4,2 por ciento de los créditos y sus saldos reportaron un crecimiento de 29,2 por ciento, y Agrobanco concentró el 0,7 por ciento restante de las colocaciones, y sus saldos registraron una expansión de 23,7 por ciento.





- Respecto al **tipo de moneda**, las operaciones en moneda nacional representaron el 96,4 por ciento del total, y reportaron una caída de 5,3 por ciento respecto a su comparativo interanual; mientras que, los créditos en moneda extranjera registraron una contracción de 16,0 por ciento frente al mismo período del año anterior. De esta manera, el **coeficiente de dolarización** para este período se ubicó en 3,6 por ciento, situándose en 0,4 puntos porcentuales por debajo del nivel alcanzado en el mismo mes del año anterior.

**CUADRO N° 6**  
**TACNA: CREDITO DIRECTO**  
(Saldos en millones de soles)

|                                   | Estructura % | Agosto       |              | Var.% Nominal   |
|-----------------------------------|--------------|--------------|--------------|-----------------|
|                                   | Ago-24       | 2023         | 2024         | Ago-24 / Ago-23 |
| <b>Banco de la Nación 1/</b>      | <b>4,2</b>   | <b>90</b>    | <b>116</b>   | <b>29,2</b>     |
| <b>Agrobanco 2/</b>               | <b>0,7</b>   | <b>16</b>    | <b>20</b>    | <b>23,7</b>     |
| <b>Banca múltiple</b>             | <b>57,0</b>  | <b>1 763</b> | <b>1 591</b> | <b>-9,8</b>     |
| <b>Instituciones no bancarias</b> | <b>38,1</b>  | <b>1 092</b> | <b>1 065</b> | <b>-2,5</b>     |
| Financieras                       | 6,0          | 183          | 169          | -7,8            |
| Cajas Municipales                 | 31,7         | 901          | 885          | -1,8            |
| Cajas Rurales                     | 0,4          | 8            | 11           | 46,5            |
| Empresas de Créditos              | 0,0          | 0            | 0            | -               |
| Arrendamiento Financiero          | 0,0          | 0            | 0            | -               |
| <b>TOTAL</b>                      | <b>100,0</b> | <b>2 961</b> | <b>2 792</b> | <b>-5,7</b>     |
| <b>Empresas</b>                   | <b>61,3</b>  | <b>1 858</b> | <b>1 711</b> | <b>-7,9</b>     |
| <b>Personas</b>                   | <b>38,7</b>  | <b>1 103</b> | <b>1 081</b> | <b>-2,0</b>     |
| Consumo                           | 29,2         | 833          | 816          | -2,0            |
| Hipotecario                       | 9,5          | 270          | 265          | -2,0            |
| MN                                | 96,4         | 2 841        | 2 692        | -5,3            |
| ME                                | 3,6          | 120          | 101          | -16,0           |
| ME (Millo.US\$)                   |              | 32           | 27           | -17,1           |

1/ Considera sólo los créditos de consumo e hipotecario.

2/ No considera los créditos a las demás empresas del sistema financiero.

Fuente: SBS y AFP.

Elaboración: BCRP, Sucursal Arequipa, Departamento de Estudios Económicos.

**GRAFICO N° 2**  
**TACNA: VARIACIÓN DEL CREDITO DIRECTO**  
(Variación % respecto a similar mes del año anterior)

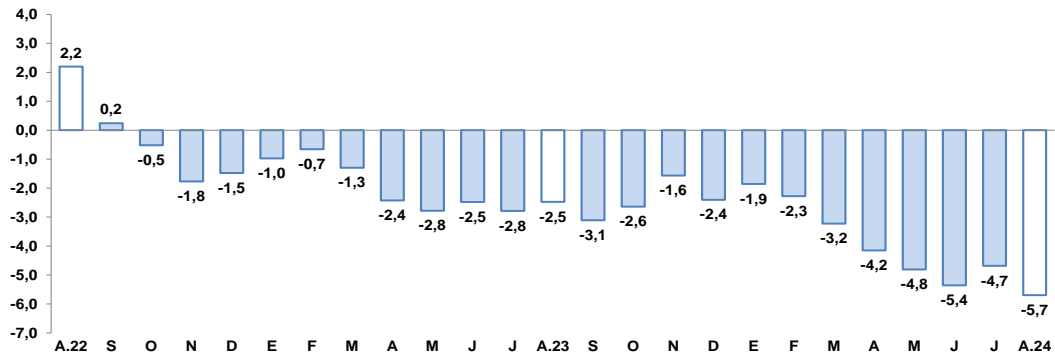

Fuente: Superintendencia de Banca, Seguros y AFP.

Elaboración: BCRP, Sucursal Arequipa, Departamento de Estudios Económicos.

- Por **tipo de crédito**, el 61,3 por ciento del total de colocaciones se orientaron al sector empresarial, reportando una contracción de 7,9 por ciento; mientras que, el 38,7 por ciento de las operaciones restantes correspondieron a préstamos personales, las cuales mostraron una caída de 2,0 por ciento respecto al año anterior, ante los menores créditos de consumo (-2,0 por ciento) y préstamos hipotecarios (-2,0 por ciento).
- La **tasa de morosidad**, en el mes de julio, fue de 7,6 por ciento, donde las instituciones que registraron el mayor porcentaje de morosidad fueron las Cajas Rurales de Ahorro y

Crédito (12,9 por ciento), Agrobanco (9,4 por ciento), las Empresas Financieras (9,2 por ciento) y las Cajas Municipales (9,1 por ciento). De otro lado, la Banca Múltiple (6,9 por ciento) y el Banco de la Nación (2,2 por ciento) registraron las menores tasas de morosidad.

## 2. Depósitos

- Al finalizar el mes de agosto, los saldos de **depósitos** en la región sumaron S/ 2 805 millones, reportando un crecimiento de 6,1 por ciento frente a su comparativo interanual. Por tipo de institución, la Banca Múltiple concentró el 60,9 por ciento de las operaciones y registró un incremento en sus saldos de 3,6 por ciento; las Instituciones no bancarias participaron del 24,9 por ciento del total y reportaron un crecimiento de 9,5 por ciento, principalmente por las mayores operaciones de las Cajas Municipales (8,7 por ciento) y las Financieras (21,4 por ciento); en tanto que, el Banco de la Nación capturó el 14,2 por ciento restante, y sus saldos reportaron un incremento de 11,4 por ciento.

**CUADRO N° 7**  
**TACNA: DEPÓSITOS**  
(Saldos en millones de soles)

|                                   | Estructura % | Agosto       |              | Var.% Nominal<br>Ago-24 / Ago-23 |
|-----------------------------------|--------------|--------------|--------------|----------------------------------|
|                                   |              | Ago-24       | 2023         |                                  |
| <b>Banco de la Nación</b>         | <b>14,2</b>  | <b>357</b>   | <b>398</b>   | <b>11,4</b>                      |
| <b>Banca múltiple</b>             | <b>60,9</b>  | <b>1 648</b> | <b>1 708</b> | <b>3,6</b>                       |
| <b>Instituciones no bancarias</b> | <b>24,9</b>  | <b>639</b>   | <b>699</b>   | <b>9,5</b>                       |
| Financieras                       | 1,8          | 41           | 50           | 21,4                             |
| Cajas Municipales                 | 23,0         | 595          | 646          | 8,7                              |
| Cajas Rurales                     | 0,1          | 3            | 3            | 0,5                              |
| <b>TOTAL</b>                      | <b>100,0</b> | <b>2 644</b> | <b>2 805</b> | <b>6,1</b>                       |
| Vista                             | 18,4         | 456          | 516          | 13,1                             |
| Ahorro                            | 49,7         | 1 289        | 1 394        | 8,1                              |
| A plazo                           | 31,9         | 899          | 896          | -0,3                             |
| MN                                | 78,4         | 2 026        | 2 198        | 8,5                              |
| ME                                | 21,6         | 618          | 607          | -1,7                             |
| ME (Mill. US\$)                   |              | 167          | 162          | -3,0                             |

Fuente: SBS y AFP

Elaboración: BCRP, Sucursal Arequipa, Departamento de Estudios Económicos.

**GRÁFICO N° 3**  
**TACNA: VARIACIÓN DE LOS DEPÓSITOS 1/**  
(Variación % respecto a similar mes del año anterior)

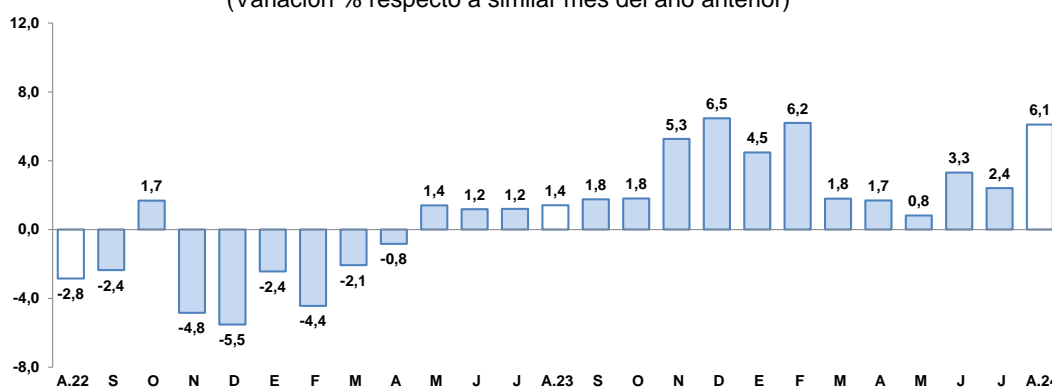

1/ Comprende Banco de la Nación, banca múltiple, cajas municipales, cajas rurales y financieras.

Fuente: Superintendencia de Banca, Seguros y AFP.

Elaboración: BCRP, Sucursal Arequipa, Departamento de Estudios Económicos.

- Por **tipo de moneda**, los depósitos en soles representaron el 78,4 por ciento del total, y sus saldos registraron un crecimiento de 8,5 por ciento; mientras que, las operaciones en

moneda extranjera reportaron una contracción de 1,7 por ciento. De esta manera, el **coeficiente de dolarización** en dicho período fue de 21,6 por ciento, ubicándose en 1,7 puntos porcentuales por debajo del valor registrado en el mismo período del año anterior.

- De acuerdo con la **modalidad de captación**, los depósitos de ahorro representaron el 49,7 por ciento del total de operaciones y reportaron un incremento de 8,1 por ciento; seguidos por los depósitos a plazo, que alcanzaron el 31,9 por ciento del total y cuyos saldos evidenciaron una caída de 0,3 por ciento; mientras que, los depósitos a la vista capturaron el 18,4 por ciento restante de las operaciones y sus saldos crecieron en 13,1 por ciento.
- El coeficiente **colocaciones/depósitos**, en el mes de agosto, alcanzó a 1,00, ubicándose por debajo del nivel registrado en el mismo mes del año anterior (1,12).

### III. EJECUCIÓN DEL PRESUPUESTO DE GASTOS DEL GOBIERNO GENERAL

#### 1. Ejecución del gasto corriente no financiero

- En agosto, el gasto corriente fue de S/ 159 millones, lo que representó un crecimiento en términos reales del 26,1 por ciento en el periodo interanual, sustentado por los mayores gastos del Gobierno nacional (16,8 por ciento), el Gobierno regional (47,0 por ciento) y los Gobiernos locales (7,3 por ciento).
- Entre los meses de enero y agosto, el **gasto corriente** ascendió a S/ 1 094 millones, lo que representó un crecimiento interanual de 5,9 por ciento en términos reales, ante el mayor dinamismo del gasto del Gobierno nacional (9,4 por ciento) y del Gobierno regional (6,4 por ciento). De otro lado, los Gobiernos locales reportaron una menor ejecución (-2,4 por ciento), lo que atenuó parcialmente el resultado final.
- La **inversión pública (formación bruta de capital)** sumó S/ 69 millones, reportando una contracción, en términos reales, de 26,5 por ciento con respecto al período comparativo interanual, ante la caída en la ejecución del Gobierno nacional (-86,7 por ciento) y los Gobiernos locales (-31,9 por ciento). En contraste, el Gobierno regional registró una mayor ejecución (135,0 por ciento) en términos interanuales.
- En el período acumulado entre enero y agosto, la **inversión pública** ascendió a S/ 592 millones, evidenciando un crecimiento de 12,7 por ciento en términos reales, como resultado de la mayor ejecución del Gobierno nacional (25,5 por ciento) y del Gobierno regional (53,7 por ciento). De otro lado, los Gobiernos locales reportaron una menor ejecución (-2,5 por ciento), lo que contrarrestó el resultado final.
- De esta manera, el avance de ejecución de la inversión pública en la región fue de 40,3 por ciento del PIM, impulsado por la ejecución del Gobierno nacional que registró un avance del 24,4 por ciento, del Gobierno regional que alcanzó un avance del 53,5 por ciento, y de los Gobiernos locales que registraron un avance del 45,3 por ciento.

**CUADRO N° 8**  
**TACNA: EJECUCIÓN DEL GASTO CORRIENTE NO FINANCIERO /1 /2**  
(Miles de soles)

|   | Agosto     |            |              | Enero - Agosto |              |              |
|---|------------|------------|--------------|----------------|--------------|--------------|
|   | 2023       | 2024       | Var.% real   | 2023           | 2024         | Var.% real   |
| <b>I. GASTOS CORRIENTES</b>                 | <b>124</b> | <b>159</b> | <b>26,1</b>  | <b>1 009</b>   | <b>1 094</b> | <b>5,9</b>   |
| <b>Gobierno nacional</b>                    | <b>47</b>  | <b>56</b>  | <b>16,8</b>  | <b>390</b>     | <b>437</b>   | <b>9,4</b>   |
| <b>Gobierno regional</b>                    | <b>47</b>  | <b>71</b>  | <b>47,0</b>  | <b>430</b>     | <b>469</b>   | <b>6,4</b>   |
| <b>Gobiernos locales</b>                    | <b>29</b>  | <b>32</b>  | <b>7,3</b>   | <b>188</b>     | <b>188</b>   | <b>-2,4</b>  |
| <b>Remuneraciones</b>                       | <b>58</b>  | <b>95</b>  | <b>58,6</b>  | <b>490</b>     | <b>662</b>   | <b>31,9</b>  |
| Gobierno nacional                           | 20         | 31         | 50,1         | 169            | 226          | 31,1         |
| Gobierno regional                           | 33         | 50         | 51,4         | 270            | 360          | 29,8         |
| Gobiernos locales                           | 6          | 14         | 127,8        | 51             | 76           | 45,7         |
| <b>Bienes y Servicios</b>                   | <b>51</b>  | <b>44</b>  | <b>-15,2</b> | <b>342</b>     | <b>290</b>   | <b>-17,4</b> |
| Gobierno nacional                           | 17         | 18         | 2,1          | 131            | 116          | -14,0        |
| Gobierno regional                           | 11         | 9          | -17,0        | 80             | 69           | -15,5        |
| Gobiernos locales                           | 22         | 17         | -27,5        | 131            | 105          | -22,0        |
| <b>Transferencias 1/</b>                    | <b>15</b>  | <b>21</b>  | <b>38,7</b>  | <b>176</b>     | <b>143</b>   | <b>-21,0</b> |
| Gobierno nacional                           | 10         | 8          | -23,6        | 90             | 95           | 2,9          |
| Gobierno regional                           | 3          | 11         | 212,1        | 80             | 41           | -50,6        |
| Gobiernos locales                           | 1          | 2          | 76,7         | 6              | 7            | 17,6         |
| <b>II. FORMACIÓN BRUTA DE CAPITAL</b>       | <b>92</b>  | <b>69</b>  | <b>-26,5</b> | <b>514</b>     | <b>592</b>   | <b>12,7</b>  |
| <b>Gobierno nacional</b>                    | <b>23</b>  | <b>3</b>   | <b>-86,7</b> | <b>89</b>      | <b>114</b>   | <b>25,5</b>  |
| <b>Gobierno regional</b>                    | <b>10</b>  | <b>25</b>  | <b>135,0</b> | <b>94</b>      | <b>148</b>   | <b>53,7</b>  |
| <b>Gobiernos locales</b>                    | <b>59</b>  | <b>41</b>  | <b>-31,9</b> | <b>331</b>     | <b>329</b>   | <b>-2,5</b>  |
| <b>III OTROS GASTOS DE CAPITAL 2/</b>       | <b>0</b>   | <b>2</b>   | <b>476,4</b> | <b>11</b>      | <b>4</b>     | <b>-69,0</b> |
| <b>GASTO NO FINANCIERO TOTAL (I+II+III)</b> | <b>216</b> | <b>229</b> | <b>4,2</b>   | <b>1 534</b>   | <b>1 690</b> | <b>7,6</b>   |
| <b>Gobierno nacional</b>                    | <b>70</b>  | <b>59</b>  | <b>-16,7</b> | <b>482</b>     | <b>553</b>   | <b>12,1</b>  |
| <b>Gobierno regional</b>                    | <b>57</b>  | <b>95</b>  | <b>63,0</b>  | <b>534</b>     | <b>619</b>   | <b>13,2</b>  |
| <b>Gobiernos locales</b>                    | <b>88</b>  | <b>74</b>  | <b>-17,4</b> | <b>519</b>     | <b>519</b>   | <b>-2,3</b>  |

1/ Información actualizada al 31 de agosto de 2024

2/ Comprende la adquisición de activos no financieros.

Fuente: MEF.

Elaboración: BCRP, Sucursal Arequipa. Departamento de Estudios Económicos.

**GRÁFICO N° 5**  
**TACNA: VARIACIÓN DE LA INVERSIÓN PÚBLICA**  
(Variación % real)

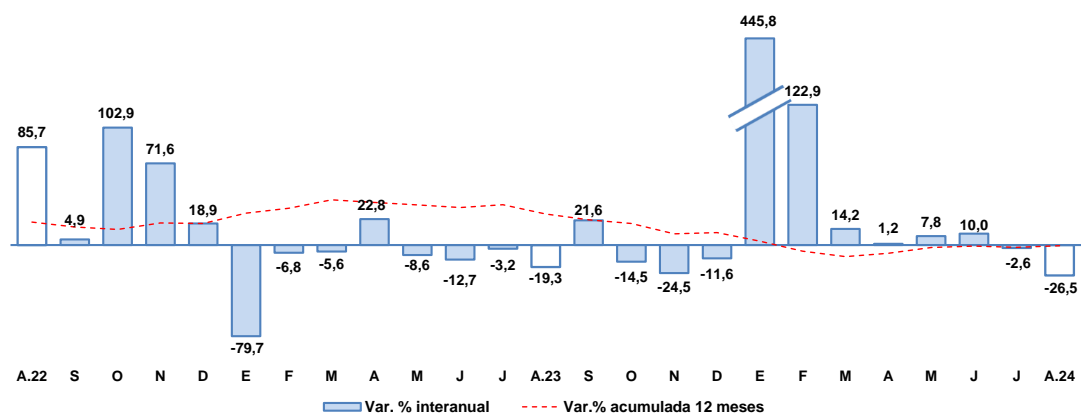

Fuente: Ministerio de Economía y Finanzas.

Elaboración: BCRP, Sucursal Arequipa, Departamento de Estudios Económicos.



- En agosto, los principales proyectos que se ejecutaron en los tres niveles de gobierno fueron:

Por el **Gobierno nacional**:

- Adquisición de sistema de video vigilancia y equipos de rayos X para el Establecimiento Penitenciario de Challapalca, distrito de Ticaco, provincia de Tarata; por S/ 671,8 mil.
- Mejoramiento y ampliación de los laboratorios de la Facultad de Enfermería de la Universidad Nacional Jorge Basadre Grohmann; con S/ 547,3 mil.
- Mejoramiento del servicio académico de la Escuela Profesional de Derecho y Ciencias Políticas de la Facultad de Ciencias Jurídicas y Empresariales de la Universidad Nacional Jorge Basadre Grohmann, distrito y provincia de Tacna; por S/ 473,7 mil.
- Construcción y equipamiento de una nueva planta de tratamiento de agua potable en el distrito de Calana, provincia de Tacna; con un total de S/ 258,0 mil.
- Mejoramiento e implementación de la Facultad de Ciencias Contables y Financieras de la Universidad Nacional Jorge Basadre Grohmann; por un monto de S/ 178,0 mil.

En el **Gobierno regional**:

- Mejoramiento del Centro de Convenciones Jorge Basadre Grohmann, distrito y provincia de Tacna; con S/ 2,0 millones.
- Mejoramiento del servicio de educación primaria en la I.E. 42020 Almirante Miguel Grau, distrito y provincia de Tacna; por S/ 2,0 millones.
- Mejoramiento y ampliación de los servicios del archivo regional de Tacna; con una inversión de S/ 1,7 millones.
- Operación y mantenimiento; por un total de S/ 1,6 millones.
- Mejoramiento de la infraestructura de riego del canal de regadío Acequia Grande distrito de Tarucachi, provincia de Tarata; con una inversión de S/ 1,2 millones.

Por los **Gobiernos locales**:

- Construcción de un sistema de almacenamiento y regulación en el sector de la quebrada Coltani para mejoramiento de áreas agrícolas, distrito de Ilabaya, provincia de Jorge Basadre; con un monto de inversión de S/ 4,4 millones.
- Estudios de pre-inversión; por S/ 2,0 millones.
- Mejoramiento y ampliación del servicio de movilidad urbana en la Av. Municipal Tramo Pasaje Cusco - Av. Humboldt, distrito de Coronel Gregorio Albarracín Lanchipa, provincia de Tacna; por S/ 1,4 millones.
- Mejoramiento de la infraestructura de riego en el canal Acequia Grande del Centro Poblado Menor de Talabaya, distrito de Estique, provincia de Tarata; por un monto de S/ 1,3 millones.
- Mejoramiento del servicio de agua para riego del Canal Uquipa, distrito de Estique, provincia de Tarata; con una inversión de S/ 1,1 millones.

#### IV. ANEXOS



ANEXO 1

TACNA: PRODUCCIÓN AGROPECUARIA 1/  
(Toneladas métricas)

| PRODUCTOS              | 2023   |        |        |        |        | 2024   |        |        |        |        |        |        |        |                        |
|------------------------|--------|--------|--------|--------|--------|--------|--------|--------|--------|--------|--------|--------|--------|------------------------|
|                        | AGO    | SET    | OCT    | NOV    | DIC    | ENE    | FEB    | MAR    | ABR    | MAY    | JUN    | JUL    | AGO    |                        |
| <b>AGRICOLA</b>        |        |        |        |        |        |        |        |        |        |        |        |        |        | <b>AGRICOLA</b>        |
| Cebolla                | 585    | 1 594  | 280    | 220    | 2 100  | 1 035  | 2 721  | 5 779  | 6 037  | 5 553  | 768    | 1 589  | 2 251  | Cebolla                |
| Olivo                  | 14 721 | 0      | 0      | 0      | 0      | 0      | 0      | 2 058  | 6 000  | 10 242 | 5 096  | 0      | 0      | Olivo                  |
| Orégano                | 165    | 115    | 959    | 2 051  | 991    | 249    | 256    | 274    | 3 064  | 1 075  | 361    | 325    | 335    | Orégano                |
| Sandia                 | 0      | 906    | 5 859  | 4 562  | 0      | 5 820  | 6 220  | 2 000  | 1 300  | 0      | 0      | 0      | 0      | Sandia                 |
| Alfalfa                | 24 597 | 24 702 | 24 402 | 24 659 | 24 729 | 25 639 | 25 908 | 25 911 | 25 971 | 26 069 | 25 915 | 25 899 | 25 433 | Alfalfa                |
| Ají                    | 250    | 0      | 0      | 0      | 0      | 1 479  | 2 114  | 2 282  | 2 204  | 1 842  | 965    | 0      | 0      | Ají                    |
| Maíz amiláceo          | 9      | 6      | 0      | 0      | 0      | 16     | 53     | 62     | 63     | 1 742  | 234    | 3      | 6      | Maíz amiláceo          |
| Maíz chala             | 7 211  | 6 095  | 6 945  | 6 522  | 5 649  | 5 931  | 6 624  | 5 886  | 6 029  | 7 938  | 7 382  | 7 024  | 6 965  | Maíz chala             |
| Maíz choclo            | 42     | 90     | 66     | 92     | 73     | 87     | 353    | 826    | 460    | 58     | 50     | 75     | 136    | Maíz choclo            |
| Papa                   | 222    | 198    | 155    | 100    | 203    | 593    | 1 668  | 1 803  | 1 146  | 146    | 60     | 20     | 257    | Papa                   |
| Pimiento               | 168    | 210    | 240    | 378    | 990    | 1 125  | 240    | 480    | 488    | 756    | 120    | 205    | 284    | Pimiento               |
| Tomate                 | 1 210  | 799    | 790    | 571    | 630    | 2 204  | 1 187  | 2 210  | 1 612  | 3 350  | 2 966  | 1 098  | 1 287  | Tomate                 |
| Vid                    | 0      | 0      | 0      | 0      | 0      | 1 404  | 2 255  | 1 107  | 370    | 0      | 0      | 0      | 0      | Vid                    |
| Zapallo                | 3 207  | 3 864  | 593    | 440    | 204    | 1 923  | 635    | 246    | 126    | 0      | 120    | 525    | 3 385  | Zapallo                |
| <b>PECUARIO</b>        |        |        |        |        |        |        |        |        |        |        |        |        |        | <b>PECUARIO</b>        |
| Carne de ave 2/        | 1 499  | 1 471  | 1 460  | 1 424  | 1 540  | 1 487  | 1 272  | 1 593  | 1 603  | 1 693  | 1 590  | 1 636  | 1 485  | Carne de ave 2/        |
| Carne de porcino 2/    | 256    | 255    | 254    | 255    | 292    | 264    | 245    | 247    | 252    | 261    | 261    | 266    | 268    | Carne de porcino 2/    |
| Carne de vacuno 2/     | 89     | 89     | 81     | 88     | 95     | 74     | 82     | 84     | 83     | 85     | 88     | 90     | 89     | Carne de vacuno 2/     |
| Huevo                  | 435    | 410    | 419    | 372    | 373    | 395    | 395    | 420    | 436    | 407    | 411    | 420    | 431    | Huevo                  |
| Leche                  | 1 975  | 1 922  | 1 994  | 1 904  | 2 003  | 2 001  | 1 847  | 1 999  | 1 939  | 2 007  | 1 944  | 1 844  | 1 986  | Leche                  |
| <b>Otros Pecuarios</b> |        |        |        |        |        |        |        |        |        |        |        |        |        | <b>Otros Pecuarios</b> |
| Carne de alpaca 2/     | 23     | 25     | 21     | 23     | 24     | 20     | 21     | 20     | 20     | 24     | 26     | 27     | 24     | Carne de alpaca 2/     |
| Carne de llama 2/      | 14     | 14     | 13     | 14     | 15     | 10     | 11     | 11     | 12     | 13     | 14     | 15     | 14     | Carne de llama 2/      |
| Carne de caprino 2/    | 8      | 8      | 8      | 8      | 8      | 5      | 6      | 7      | 7      | 8      | 8      | 8      | 8      | Carne de caprino 2/    |
| Carne de ovino 2/      | 19     | 19     | 18     | 19     | 19     | 14     | 16     | 16     | 17     | 18     | 18     | 18     | 19     | Carne de ovino 2/      |

1/ Cifras Preliminares

2/ Peso Neto.

Fuente: Ministerio de Desarrollo Agrario y Gerencia Regional de Agricultura y Riego - Tacna.

Elaboración: BCRP - Sucursal Arequipa. Departamento de Estudios Económicos.



## ANEXO 2

TACNA: EXTRACCIÓN DE ESPECIES HIDROBIOLÓGICAS 1/  
(Toneladas métricas)

| ESPECIES      | 2023       |              |            |              |            | 2024         |            |            |              |              |              |               |              | ESPECIES      |
|---------------|------------|--------------|------------|--------------|------------|--------------|------------|------------|--------------|--------------|--------------|---------------|--------------|---------------|
|               | AGO        | SET          | OCT        | NOV          | DIC        | ENE          | FEB        | MAR        | ABR          | MAY          | JUN          | JUL           | AGO          |               |
| <b>CHD 2/</b> | <b>758</b> | <b>3 187</b> | <b>698</b> | <b>1 622</b> | <b>689</b> | <b>1 160</b> | <b>782</b> | <b>462</b> | <b>7 420</b> | <b>8 836</b> | <b>7 043</b> | <b>11 230</b> | <b>12230</b> | <b>CHD 2/</b> |
| 1. Fresco     | 702        | 2 461        | 550        | 1 083        | 503        | 629          | 565        | 395        | 4 418        | 5 271        | 4 029        | 7 485         | 7689         | 1. Fresco     |
| 2. Congelado  | 55         | 643          | 148        | 463          | 186        | 524          | 214        | 46         | 2 785        | 2 761        | 2 175        | 2 860         | 2986         | 2. Congelado  |
| 3. Seco       | 1          | 0            | 0          | 0            | 0          | 0            | 0          | 0          | 0            | 0            | 1            | 1             | 1            | 3. Seco       |
| 4. Enlatado   | 0          | 83           | 0          | 76           | 0          | 7            | 3          | 20         | 217          | 804          | 838          | 884           | 1555         | 4. Enlatado   |

1/ Cifras preliminares

2/ Consumo Humano Directo

Fuente: Ministerio de la Producción – PRODUCE y Gerencia Regional de la Producción

Elaboración: BCRP - Sucursal Arequipa. Departamento de Estudios Económicos.



ANEXO 3

**TACNA: PRODUCCIÓN MINERA 1/**  
(unidades recuperables)

| PRODUCTOS               | 2023   |        |        |        |        | 2024   |        |        |        |        |        |        |        | PRODUCTOS               |
|-------------------------|--------|--------|--------|--------|--------|--------|--------|--------|--------|--------|--------|--------|--------|-------------------------|
|                         | AGO    | SET    | OCT    | NOV    | DIC    | ENE    | FEB    | MAR    | ABR    | MAY    | JUN    | JUL    | AGO    |                         |
| <b>MINERÍA METÁLICA</b> |        |        |        |        |        |        |        |        |        |        |        |        |        | <b>MINERÍA METÁLICA</b> |
| Cobre (TMF)             | 16 432 | 15 319 | 18 154 | 18 692 | 17 791 | 17 183 | 17 852 | 17 905 | 17 219 | 17 826 | 19 672 | 17 693 | 19 209 | Cobre (TMF)             |
| Oro (KGF)               | 179    | 183    | 175    | 132    | 153    | 167    | 138    | 146    | 160    | 156    | 161    | 156    | 85     | Oro (KGF)               |
| Plata (KGF)             | 6 657  | 6 190  | 7 800  | 7 731  | 7 357  | 7 251  | 7 847  | 7 369  | 7 241  | 8 050  | 8 456  | 8 002  | 8 800  | Plata (KGF)             |
| Molibdeno (TMF)         | 553    | 596    | 467    | 719    | 827    | 684    | 746    | 701    | 708    | 895    | 743    | 806    | 603    | Molibdeno (TMF)         |

1/ Cifras Preliminares

Fuente: Ministerio de Energía y Minas.

Elaboración: BCRP - Sucursal Arequipa. Departamento de Estudios Económicos.

## ANEXO 4

TACNA: IMPORTACIONES 1/  
(Valor FOB - Millones de US\$)

| DESCRIPCIÓN                           | 2023        |              |              |              |             | 2024        |             |             |              |             |             |              |              | DESCRIPCIÓN                           |
|---------------------------------------|-------------|--------------|--------------|--------------|-------------|-------------|-------------|-------------|--------------|-------------|-------------|--------------|--------------|---------------------------------------|
|                                       | AGO         | SET          | OCT          | NOV          | DIC         | ENE         | FEB         | MAR         | ABR          | MAY         | JUN         | JUL          | AGO          |                                       |
| <b>I. BIENES DE CONSUMO</b>           | <b>16,2</b> | <b>17,0</b>  | <b>16,1</b>  | <b>15,6</b>  | <b>11,7</b> | <b>15,4</b> | <b>12,7</b> | <b>14,5</b> | <b>13,7</b>  | <b>14,1</b> | <b>20,9</b> | <b>20,1</b>  | <b>16,5</b>  | <b>I. BIENES DE CONSUMO</b>           |
| Bienes de Consumo no Duradero         | 13,7        | 15,1         | 13,0         | 12,8         | 9,3         | 12,4        | 10,4        | 12,7        | 12,1         | 12,3        | 18,9        | 18,2         | 14,8         | Bienes de Consumo no Duradero         |
| Bienes de Consumo Duradero            | 2,5         | 1,9          | 3,1          | 2,8          | 2,4         | 2,9         | 2,3         | 1,8         | 1,6          | 1,8         | 2,1         | 1,9          | 1,7          | Bienes de Consumo Duradero            |
| <b>II. INSUMOS</b>                    | <b>15,5</b> | <b>13,1</b>  | <b>13,9</b>  | <b>13,7</b>  | <b>12,1</b> | <b>9,2</b>  | <b>10,2</b> | <b>11,2</b> | <b>9,5</b>   | <b>10,5</b> | <b>8,3</b>  | <b>16,5</b>  | <b>26,0</b>  | <b>II. INSUMOS</b>                    |
| Combustibles, Lubricantes y Conexos   | 1,0         | 0,2          | 0,1          | 0,1          | 0,1         | 0,0         | 0,3         | 0,1         | 0,0          | 0,0         | 0,0         | 0,1          | 0,0          | Combustibles, Lubricantes y Conexos   |
| Materias Primas para la Agricultura   | 0,8         | 1,1          | 1,7          | 1,6          | 2,0         | 1,2         | 1,0         | 0,8         | 0,4          | 0,7         | 0,4         | 0,6          | 0,9          | Materias Primas para la Agricultura   |
| Materias Primas para la Industria     | 13,8        | 11,8         | 12,2         | 11,9         | 10,0        | 8,0         | 8,9         | 10,4        | 9,1          | 9,8         | 7,9         | 15,8         | 25,1         | Materias Primas para la Industria     |
| <b>III. BIENES DE CAPITAL</b>         | <b>67,7</b> | <b>71,7</b>  | <b>82,7</b>  | <b>80,3</b>  | <b>57,5</b> | <b>32,9</b> | <b>61,3</b> | <b>66,4</b> | <b>81,0</b>  | <b>64,1</b> | <b>60,7</b> | <b>67,2</b>  | <b>65,2</b>  | <b>III. BIENES DE CAPITAL</b>         |
| Materiales de Construcción            | 1,9         | 2,1          | 2,3          | 2,0          | 2,5         | 1,8         | 1,6         | 1,6         | 2,1          | 6,5         | 5,1         | 7,7          | 1,6          | Materiales de Construcción            |
| Bienes de Capital para la Agricultura | 0,3         | 0,1          | 0,3          | 0,4          | 1,0         | 0,1         | 0,3         | 0,3         | 0,2          | 0,2         | 0,2         | 0,2          | 0,3          | Bienes de Capital para la Agricultura |
| Bienes de Capital para la Industria   | 17,3        | 15,8         | 19,5         | 15,6         | 12,3        | 10,4        | 11,1        | 11,3        | 10,3         | 8,6         | 12,8        | 12,4         | 13,2         | Bienes de Capital para la Industria   |
| Equipos de Transporte                 | 48,3        | 53,7         | 60,6         | 62,3         | 41,7        | 20,6        | 48,3        | 53,1        | 68,4         | 48,8        | 42,6        | 46,8         | 50,0         | Equipos de Transporte                 |
| <b>TOTAL</b>                          | <b>99,5</b> | <b>101,8</b> | <b>112,7</b> | <b>109,5</b> | <b>81,3</b> | <b>57,4</b> | <b>84,2</b> | <b>92,1</b> | <b>104,2</b> | <b>88,6</b> | <b>89,9</b> | <b>103,8</b> | <b>107,7</b> | <b>TOTAL</b>                          |

1/ Cifras preliminares

Fuente: SUNAT.

Elaboración: BCRP - Sucursal Arequipa. Departamento de Estudios Económicos.

ANEXO 5

TACNA: ESTRUCTURA DE IMPORTACIONES POR PRINCIPALES PAÍSES DE ORIGEN  
ENERO - AGOSTO  
(Valor FOB - Millones de US\$)

| País                              | Principales Productos  | % del Total  | Valor FOB acumulado | Estructura % por país |
|-----------------------------------|--|--------------|---------------------|-----------------------|
| <b>Chile</b>                      |  | <b>26,9</b>  | <b>196,4</b>        | <b>100,0%</b>         |
|                                   | Demás partes destinadas a las máquinas (grúas)                     |              | 27,5                | 14,0%                 |
|                                   | Manzanas frescas   |              | 8,4                 | 4,3%                  |
|                                   | Abrigos de fibras sintéticas                                       |              | 7,1                 | 3,6%                  |
|                                   | Los demás materiales textiles de fibras acrílicas                  |              | 5,8                 | 2,9%                  |
|                                   | Preparaciones para concentración de minerales                      |              | 5,7                 | 2,9%                  |
|                                   | Los demás tubos y accesorios de tubería                            |              | 5,2                 | 2,6%                  |
|                                   | Capas de fibras sintéticas   |              | 5,1                 | 2,6%                  |
|                                   | Las demás partes de bombas para líquidos                           |              | 5,1                 | 2,6%                  |
|                                   | Los demás desperdicios defundición                                 |              | 4,5                 | 2,3%                  |
|                                   | Las demás preparaciones para núcleos de fundición                  |              | 3,9                 | 2,0%                  |
|                                   | Otros  |              | 118,1               | 60,1%                 |
| <b>Reino Unido</b>                |  | <b>25,9</b>  | <b>188,5</b>        | <b>100,0%</b>         |
|                                   | Vehículos diesel para transporte de mercancías                     |              | 100,9               | 53,5%                 |
|                                   | Tractores  |              | 66,4                | 35,2%                 |
|                                   | Los demás Vehículos automóviles para transporte                    |              | 16,4                | 8,7%                  |
|                                   | Vehículos de peso total con carga > a 6,2 t                        |              | 2,3                 | 1,2%                  |
|                                   | Camionetas pick-up ensambladas superior a 9,3 t                    |              | 2,2                 | 1,2%                  |
|                                   | Otros  |              | 0,4                 | 0,2%                  |
| <b>Brasil</b>                     |  | <b>24,6</b>  | <b>179,2</b>        | <b>100,0%</b>         |
|                                   | Los demás Vehículos automóviles para transporte                    |              | 57,7                | 32,2%                 |
|                                   | Vehículos diesel para transporte de mercancías                     |              | 46,8                | 26,1%                 |
|                                   | Tractores  |              | 28,8                | 16,1%                 |
|                                   | Camionetas pick-up ensambladas superior a 9,3 t                    |              | 13,3                | 7,4%                  |
|                                   | Otros  |              | 27,8                | 19,3%                 |
| <b>República Popular De China</b> |  | <b>5,7</b>   | <b>41,4</b>         | <b>100,0%</b>         |
|                                   | Hidrogenosulfuro (sulfhidrato) de sodio                            |              | 8,2                 | 19,9%                 |
|                                   | Calzas y demás artículos de calcetería de fibras sintéticas        |              | 5,3                 | 12,9%                 |
|                                   | Radiales   |              | 3,8                 | 9,2%                  |
|                                   | Las demás suéteres de fibras acrílicas o modacrílicas              |              | 2,6                 | 6,4%                  |
|                                   | Otros  |              | 21,4                | 51,6%                 |
| <b>España</b>                     |  | <b>4,7</b>   | <b>34,5</b>         | <b>100,0%</b>         |
|                                   | Células fotovoltaicas ensambladas en módulos o paneles             |              | 18,7                | 54,1%                 |
|                                   | Chapas, barras y tubos para la construcción de fundición de hierro |              | 13,8                | 40,0%                 |
|                                   | Otros  |              | 2,1                 | 5,9%                  |
| <b>Argentina</b>                  |  | <b>2,3</b>   | <b>16,9</b>         | <b>100,0%</b>         |
|                                   | Chocolate y demás preparaciones alimenticias que contengan cacao   |              | 1,4                 | 8,3%                  |
|                                   | Los otros fungicidas, herbicidas                                   |              | 1,3                 | 7,9%                  |
|                                   | Otros  |              | 14,2                | 83,9%                 |
| <b>Otros</b>                      |  | <b>9,9</b>   | <b>72,1</b>         |                       |
| <b>TOTAL</b>                      |  | <b>100,0</b> | <b>729,1</b>        |                       |

Fuente: SUNAT

Elaboración: BCRP - Sucursal Arequipa. Departamento de Estudios Económicos.



## ANEXO 6

**TACNA: ESTRUCTURA DE IMPORTACIONES POR PRINCIPALES PRODUCTOS**  
**ENERO - AGOSTO**  
**(Valor FOB - Millones de US\$)**

| Producto  | % del Total  | Valor FOB acumulado | Estructura % por producto |
|---|--------------|---------------------|---------------------------|
| <b>Vehículos diesel para transporte de mercancías</b>                     | <b>20,3</b>  | <b>147,7</b>        | <b>100,0%</b>             |
| Reino Unido   |              | 100,9               | 68,3%                     |
| Brasil  |              | 46,8                | 31,7%                     |
| Otros   |              | 0,0                 | 0,0%                      |
| <b>Tractores</b>  | <b>13,1</b>  | <b>95,4</b>         | <b>100,0%</b>             |
| Reino Unido   |              | 66,4                | 69,6%                     |
| Brasil  |              | 28,8                | 30,2%                     |
| Otros   |              | 0,3                 | 0,3%                      |
| <b>Los demás Vehículos automóviles para transporte</b>                    | <b>10,2</b>  | <b>74,3</b>         | <b>100,0%</b>             |
| Brasil  |              | 57,7                | 77,7%                     |
| Reino Unido   |              | 16,4                | 22,0%                     |
| Otros   |              | 0,2                 | 0,3%                      |
| <b>Las demás partes destinadas a las máquinas (grúas)</b>                 | <b>4,4</b>   | <b>32,3</b>         | <b>100,0%</b>             |
| Chile   |              | 27,5                | 85,4%                     |
| Estados Unidos  |              | 4,5                 | 14,0%                     |
| Otros   |              | 0,2                 | 0,6%                      |
| <b>Células fotovoltaicas ensambladas en módulos o paneles</b>             | <b>2,6</b>   | <b>18,8</b>         | <b>100,0%</b>             |
| España  |              | 18,7                | 99,2%                     |
| Otros   |              | 0,1                 | 0,8%                      |
| <b>Vehículos para transporte de mercancías, superior a 9,3 t</b>          | <b>2,1</b>   | <b>15,5</b>         | <b>100,0%</b>             |
| Brasil  |              | 13,3                | 85,7%                     |
| Otros   |              | 2,2                 | 14,3%                     |
| <b>Chapas, barras y tubos para la construcción de fundición de hierro</b> | <b>1,9</b>   | <b>13,9</b>         | <b>100,0%</b>             |
| España  |              | 13,8                | 99,5%                     |
| Otros   |              | 0,1                 | 0,5%                      |
| <b>Los demás calzados que cubran el tobillo</b>                           | <b>1,6</b>   | <b>11,8</b>         | <b>100,0%</b>             |
| Brasil  |              | 5,2                 | 44,2%                     |
| Otros   |              | 6,6                 | 55,8%                     |
| <b>Otros</b>  | <b>43,8</b>  | <b>319,5</b>        |                           |
| <b>TOTAL</b>  | <b>100,0</b> | <b>729,1</b>        |                           |

Fuente: SUNAT

Elaboración: BCRP - Sucursal Arequipa. Departamento de Estudios Económicos.

ANEXO 7

TACNA: CRÉDITOS  
(Saldo en millones de soles)

| ENTIDADES                | 2023         |              |              |              |              | 2024         |              |              |              |              |              |              |              | ENTIDADES                |
|--------------------------|--------------|--------------|--------------|--------------|--------------|--------------|--------------|--------------|--------------|--------------|--------------|--------------|--------------|--------------------------|
|                          | AGO          | SET          | OCT          | NOV          | DIC          | ENE          | FEB          | MAR          | ABR          | MAY          | JUN          | JUL          | AGO          |                          |
| I. BANCO DE LA NACIÓN    | 90           | 93           | 94           | 96           | 100          | 101          | 102          | 103          | 106          | 111          | 111          | 114          | 116          | I. BANCO DE LA NACIÓN    |
| II. AGROBANCO            | 16           | 17           | 17           | 16           | 16           | 16           | 16           | 16           | 17           | 17           | 18           | 19           | 20           | II. AGROBANCO            |
| III. BANCA MÚLTIPLE      | 1 763        | 1 737        | 1 741        | 1 757        | 1 705        | 1 681        | 1 671        | 1 651        | 1 628        | 1 610        | 1 603        | 1 621        | 1 591        | III. BANCA MÚLTIPLE      |
| IV. INSTIT. NO BANCARIAS | 1 092        | 1 097        | 1 098        | 1 099        | 1 101        | 1 099        | 1 096        | 1 085        | 1 084        | 1 081        | 1 080        | 1 072        | 1 065        | IV. INSTIT. NO BANCARIAS |
| Empresas Financieras     | 183          | 182          | 182          | 181          | 180          | 179          | 178          | 175          | 175          | 172          | 172          | 171          | 169          | Empresas Financieras     |
| Cajas Municipales        | 901          | 907          | 907          | 909          | 912          | 911          | 908          | 900          | 899          | 899          | 897          | 890          | 885          | Cajas Municipales        |
| Cajas Rurales            | 8            | 8            | 9            | 9            | 9            | 10           | 10           | 10           | 10           | 10           | 11           | 11           | 11           | Cajas Rurales            |
| Empresas de Crédito      | 0            | 0            | 0            | 0            | 0            | 0            | 0            | 0            | 0            | 0            | 0            | 0            | 0            | Empresas de Crédito      |
| <b>TOTAL (I+II+III)</b>  | <b>2 961</b> | <b>2 944</b> | <b>2 950</b> | <b>2 969</b> | <b>2 922</b> | <b>2 897</b> | <b>2 885</b> | <b>2 856</b> | <b>2 835</b> | <b>2 820</b> | <b>2 812</b> | <b>2 825</b> | <b>2 792</b> | <b>TOTAL (I+II+III)</b>  |
| Moneda Nacional          | 2 841        | 2 822        | 2 825        | 2 850        | 2 805        | 2 777        | 2 770        | 2 744        | 2 731        | 2 721        | 2 714        | 2 732        | 2 692        | Moneda Nacional          |
| Moneda Extranjera        | 120          | 122          | 125          | 118          | 118          | 120          | 115          | 111          | 104          | 99           | 98           | 93           | 101          | Moneda Extranjera        |

Fuente: SBS y AFP

Elaboración: BCRP, Sucursal Arequipa. Departamento de Estudios Económicos.



## ANEXO 8

TACNA: DEPÓSITOS  
(Saldo en millones de soles)

| ENTIDADES                        | 2023         |              |              |              |              | 2024         |              |              |              |              |              |              |              | ENTIDADES                      |
|----------------------------------|--------------|--------------|--------------|--------------|--------------|--------------|--------------|--------------|--------------|--------------|--------------|--------------|--------------|--------------------------------|
|                                  | AGO          | SET          | OCT          | NOV          | DIC          | ENE          | FEB          | MAR          | ABR          | MAY          | JUN          | JUL          | AGO          |                                |
| <b>I. BANCO DE LA NACIÓN</b>     | <b>357</b>   | <b>361</b>   | <b>357</b>   | <b>360</b>   | <b>370</b>   | <b>370</b>   | <b>372</b>   | <b>367</b>   | <b>365</b>   | <b>371</b>   | <b>377</b>   | <b>382</b>   | <b>398</b>   | <b>I. BANCO DE LA NACIÓN</b>   |
| <b>II. BANCA MÚLTIPLE</b>        | <b>1 648</b> | <b>1 659</b> | <b>1 658</b> | <b>1 711</b> | <b>1 737</b> | <b>1 701</b> | <b>1 650</b> | <b>1 705</b> | <b>1 610</b> | <b>1 572</b> | <b>1 600</b> | <b>1 611</b> | <b>1 708</b> | <b>II. BANCA MÚLTIPLE</b>      |
| <b>III. INSTIT. NO BANCARIAS</b> | <b>639</b>   | <b>649</b>   | <b>656</b>   | <b>660</b>   | <b>671</b>   | <b>680</b>   | <b>680</b>   | <b>675</b>   | <b>683</b>   | <b>693</b>   | <b>691</b>   | <b>691</b>   | <b>699</b>   | <b>III. INST. NO BANCARIAS</b> |
| Empresas Financieras             | 41           | 40           | 40           | 41           | 41           | 42           | 42           | 42           | 43           | 51           | 49           | 49           | 50           | Empresas Financieras           |
| Cajas Municipales                | 595          | 605          | 613          | 616          | 627          | 636          | 635          | 631          | 637          | 639          | 639          | 639          | 646          | Cajas Municipales              |
| Cajas Rurales                    | 3            | 3            | 3            | 3            | 3            | 3            | 3            | 3            | 3            | 3            | 3            | 3            | 3            | Cajas Rurales                  |
| <b>TOTAL (I+II+III)</b>          | <b>2 644</b> | <b>2 668</b> | <b>2 671</b> | <b>2 730</b> | <b>2 779</b> | <b>2 751</b> | <b>2 702</b> | <b>2 748</b> | <b>2 658</b> | <b>2 636</b> | <b>2 668</b> | <b>2 684</b> | <b>2 805</b> | <b>TOTAL (I+II+III)</b>        |
| Moneda Nacional                  | 2 026        | 2 031        | 2 003        | 2 062        | 2 111        | 2 103        | 2 081        | 2 148        | 2 065        | 2 041        | 2 086        | 2 114        | 2 198        | Moneda Nacional                |
| Moneda Extranjera                | 618          | 637          | 668          | 668          | 668          | 648          | 621          | 600          | 593          | 595          | 582          | 570          | 607          | Moneda Extranjera              |

Fuente: SBS y AFP

Elaboración: BCRP, Sucursal Arequipa. Departamento de Estudios Económicos.

ANEXO 9

TACNA: INGRESOS RECAUDADOS POR EL GOBIERNO CENTRAL  
(Millones de soles)

|                                  | 2023 |     |     |     |     | 2024 |     |     |     |     |     |     |     |                                  |
|----------------------------------|------|-----|-----|-----|-----|------|-----|-----|-----|-----|-----|-----|-----|----------------------------------|
|                                  | AGO  | SEP | OCT | NOV | DIC | ENE  | FEB | MAR | ABR | MAY | JUN | JUL | AGO |                                  |
| I. INGRESOS TRIBUTARIOS          | 93   | 91  | 111 | 112 | 86  | 70   | 83  | 82  | 105 | 97  | 91  | 105 | 99  | I. INGRESOS TRIBUTARIOS          |
| 1. Impuesto a los Ingresos       | 12   | 11  | 12  | 11  | 12  | 15   | 12  | 11  | 20  | 14  | 15  | 13  | 13  | 1. Impuesto a los ingresos       |
| - Personas Naturales             | 5    | 3   | 4   | 4   | 4   | 5    | 4   | 3   | 6   | 5   | 4   | 5   | 6   | - Personas naturales             |
| - Personas Jurídicas             | 7    | 7   | 7   | 7   | 7   | 10   | 7   | 7   | 8   | 6   | 6   | 7   | 7   | - Personas jurídicas             |
| - Regularizaciones               | 0    | 1   | 0   | 0   | 0   | 0    | 0   | 0   | 6   | 2   | 4   | 1   | 0   | - Regularizaciones               |
| 2. Impuesto a la Importación     | 3    | 3   | 4   | 4   | 4   | 4    | 3   | 3   | 3   | 3   | 5   | 6   | 4   | 2. Impuesto a la importación     |
| 3. Impuesto General a las Ventas | 76   | 74  | 92  | 94  | 68  | 49   | 67  | 67  | 80  | 78  | 69  | 83  | 79  | 3. Impuesto general a las ventas |
| - Operaciones Internas           | 8    | 6   | 7   | 7   | 7   | 13   | 9   | 9   | 10  | 9   | 8   | 9   | 9   | - Operaciones internas           |
| - Operaciones Externas           | 68   | 68  | 85  | 86  | 61  | 36   | 58  | 58  | 70  | 69  | 61  | 74  | 70  | - Operaciones externas           |
| 4. Impuesto Selectivo al Consumo | 0    | 1   | 1   | 0   | 1   | 0    | 0   | 0   | 0   | 0   | 1   | 0   | 0   | 4. Impuesto selectivo al consumo |
| 5. Otros Ingresos Tributarios    | 2    | 2   | 2   | 3   | 2   | 2    | 1   | 2   | 2   | 2   | 2   | 3   | 3   | 5. Otros ingresos tributarios    |
| II. INGR. NO TRIBUTARIOS         | 0    | 0   | 0   | 0   | 0   | 0    | 0   | 0   | 0   | 0   | 0   | 0   | 0   | II. INGR. NO TRIBUTARIOS         |
| INGRESOS CORRIENTES (I+II)       | 93   | 91  | 111 | 112 | 87  | 70   | 83  | 82  | 105 | 97  | 91  | 105 | 99  | INGRESOS CORRIENTES (I+II)       |

Fuente: SUNAT.

Elaboración: BCRP, Sucursal Arequipa. Departamento de Estudios Económicos.

ANEXO 10

TACNA: EJECUCIÓN DE GASTOS DEL GOBIERNO NACIONAL 3/  
(Millones de soles)

|                               | 2023 |     |     |     |     | 2024 |     |     |     |     |     |     |     |                               |
|-------------------------------|------|-----|-----|-----|-----|------|-----|-----|-----|-----|-----|-----|-----|-------------------------------|
|                               | AGO  | SET | OCT | NOV | DIC | ENE  | FEB | MAR | ABR | MAY | JUN | JUL | AGO |                               |
| GASTOS NO FINANCIEROS         | 70   | 58  | 63  | 93  | 91  | 56   | 99  | 67  | 63  | 82  | 56  | 71  | 59  | GASTOS NO FINANCIEROS         |
| A. GASTOS CORRIENTES          | 47   | 47  | 50  | 54  | 66  | 50   | 67  | 47  | 57  | 57  | 44  | 60  | 56  | A. GASTOS CORRIENTES          |
| 1. Remuneraciones             | 20   | 22  | 22  | 24  | 29  | 29   | 25  | 26  | 26  | 29  | 27  | 33  | 31  | 1. Remuneraciones             |
| 2. Bienes y servicios         | 17   | 18  | 18  | 23  | 27  | 15   | 11  | 14  | 17  | 19  | 10  | 12  | 18  | 2. Bienes y servicios         |
| 3. Transferencias 1/          | 10   | 7   | 10  | 7   | 11  | 6    | 31  | 7   | 14  | 8   | 7   | 15  | 8   | 3. Transferencias 1/          |
| B. GASTOS DE CAPITAL          | 23   | 11  | 13  | 39  | 25  | 6    | 33  | 20  | 5   | 26  | 12  | 11  | 3   | B. GASTOS DE CAPITAL          |
| 1. Formación bruta de capital | 23   | 11  | 13  | 35  | 22  | 6    | 33  | 20  | 5   | 26  | 12  | 11  | 3   | 1. Formación bruta de capital |
| 2. Otros gastos de capital 2/ | 0    | 0   | 0   | 4   | 3   | 0    | 0   | 0   | 0   | 0   | 0   | 0   | 0   | 2. Otros gastos de capital 2/ |

1/ Incluye el pago de pensiones, donaciones, transferencias y otros gastos corrientes.

2/ Incluye donaciones y transferencias.

3/ Información actualizada al 31 de agosto de 2024.

Fuente: MEF

Elaboración: BCRP, Sucursal Arequipa. Departamento de Estudios Económicos.





ANEXO 11

TACNA: EJECUCIÓN DE GASTOS DEL GOBIERNO REGIONAL 3/  
(Millones de soles)

|                               | 2023      |            |           |           |            | 2024      |           |           |           |           |           |           |           |                               |
|-------------------------------|-----------|------------|-----------|-----------|------------|-----------|-----------|-----------|-----------|-----------|-----------|-----------|-----------|-------------------------------|
|                               | AGO       | SET        | OCT       | NOV       | DIC        | ENE       | FEB       | MAR       | ABR       | MAY       | JUN       | JUL       | AGO       |                               |
| <b>GASTOS NO FINANCIEROS</b>  | <b>57</b> | <b>110</b> | <b>66</b> | <b>71</b> | <b>115</b> | <b>69</b> | <b>67</b> | <b>74</b> | <b>77</b> | <b>75</b> | <b>75</b> | <b>85</b> | <b>95</b> | <b>GASTOS NO FINANCIEROS</b>  |
| <b>A. GASTOS CORRIENTES</b>   | <b>47</b> | <b>51</b>  | <b>50</b> | <b>56</b> | <b>79</b>  | <b>60</b> | <b>48</b> | <b>54</b> | <b>57</b> | <b>58</b> | <b>56</b> | <b>64</b> | <b>71</b> | <b>A. GASTOS CORRIENTES</b>   |
| 1. Remuneraciones             | 33        | 37         | 33        | 37        | 41         | 55        | 40        | 41        | 42        | 42        | 42        | 48        | 50        | 1. Remuneraciones             |
| 2. Bienes y servicios         | 11        | 12         | 13        | 15        | 34         | 1         | 5         | 10        | 10        | 12        | 11        | 10        | 9         | 2. Bienes y servicios         |
| 3. Transferencias 1/          | 3         | 3          | 3         | 3         | 4          | 4         | 3         | 4         | 6         | 3         | 4         | 6         | 11        | 3. Transferencias 1/          |
| <b>B. GASTOS DE CAPITAL</b>   | <b>10</b> | <b>59</b>  | <b>16</b> | <b>15</b> | <b>36</b>  | <b>9</b>  | <b>19</b> | <b>20</b> | <b>20</b> | <b>18</b> | <b>19</b> | <b>21</b> | <b>25</b> | <b>B. GASTOS DE CAPITAL</b>   |
| 1. Formación bruta de capital | 10        | 18         | 16        | 14        | 36         | 9         | 19        | 19        | 20        | 18        | 19        | 21        | 25        | 1. Formación bruta de capital |
| 2. Otros gastos de capital 2/ | 0         | 41         | 0         | 0         | 0          | 0         | 0         | 1         | 0         | 0         | 0         | 0         | 0         | 2. Otros gastos de capital 2/ |

1/ Incluye el pago de pensiones, donaciones, transferencias y otros gastos corrientes.

2/ Incluye donaciones y transferencias.

3/ Información actualizada al 31 de agosto de 2024.

Fuente: MEF

Elaboración: BCRP, Sucursal Arequipa. Departamento de Estudios Económicos.



ANEXO 12

TACNA: EJECUCIÓN DE GASTOS DE LOS GOBIERNOS LOCALES 3/  
(Millones de soles)

|                               | 2023      |           |           |           |            | 2024      |           |           |           |           |           |           |           |                               |
|-------------------------------|-----------|-----------|-----------|-----------|------------|-----------|-----------|-----------|-----------|-----------|-----------|-----------|-----------|-------------------------------|
|                               | AGO       | SET       | OCT       | NOV       | DIC        | ENE       | FEB       | MAR       | ABR       | MAY       | JUN       | JUL       | AGO       |                               |
| <b>GASTOS NO FINANCIEROS</b>  | <b>88</b> | <b>81</b> | <b>87</b> | <b>77</b> | <b>168</b> | <b>16</b> | <b>60</b> | <b>61</b> | <b>76</b> | <b>76</b> | <b>79</b> | <b>76</b> | <b>74</b> | <b>GASTOS NO FINANCIEROS</b>  |
| <b>A. GASTOS CORRIENTES</b>   | <b>29</b> | <b>28</b> | <b>26</b> | <b>26</b> | <b>58</b>  | <b>10</b> | <b>18</b> | <b>20</b> | <b>25</b> | <b>27</b> | <b>26</b> | <b>28</b> | <b>32</b> | <b>A. GASTOS CORRIENTES</b>   |
| 1. Remuneraciones             | 6         | 5         | 5         | 7         | 9          | 7         | 9         | 7         | 10        | 8         | 10        | 11        | 14        | 1. Remuneraciones             |
| 2. Bienes y servicios         | 22        | 21        | 20        | 19        | 44         | 3         | 9         | 12        | 14        | 17        | 16        | 16        | 17        | 2. Bienes y servicios         |
| 3. Transferencias 1/          | 1         | 2         | 1         | 1         | 4          | 0         | 0         | 0         | 1         | 1         | 1         | 1         | 2         | 3. Transferencias 1/          |
| <b>B. GASTOS DE CAPITAL</b>   | <b>59</b> | <b>53</b> | <b>61</b> | <b>50</b> | <b>110</b> | <b>6</b>  | <b>41</b> | <b>41</b> | <b>50</b> | <b>49</b> | <b>53</b> | <b>48</b> | <b>42</b> | <b>B. GASTOS DE CAPITAL</b>   |
| 1. Formación bruta de capital | 59        | 50        | 60        | 50        | 110        | 6         | 41        | 41        | 50        | 49        | 53        | 48        | 41        | 1. Formación bruta de capital |
| 2. Otros gastos de capital 2/ | 0         | 2         | 1         | 0         | 0          | 0         | 0         | 0         | 0         | 0         | 0         | 0         | 1         | 2. Otros gastos de capital 2/ |

1/ Incluye el pago de pensiones, donaciones, transferencias y otros gastos corrientes.

2/ Incluye donaciones y transferencias.

3/ Información actualizada al 31 de agosto de 2024.

Fuente: MEF

Elaboración: BCRP, Sucursal Arequipa. Departamento de Estudios Económicos.

