BANCO CENTRAL DE RESERVA DEL PERÚ

SUCURSAL AREQUIPA

MOQUEGUA: Síntesis de Actividad Económica

Junio 2024[1]

Departamento de Estudios Económicos

[1] En el presente informe participaron: Nilda Cabrera, Alberto Carrasco, Angel Frisancho y Diego Camacho.

ÍNDICE

Página

RESUMEN EJECUTIVO **3**

I. ACTIVIDAD PRODUCTIVA **5**

1. Actividad primaria 5
   1.1 Sector agropecuario 5
   1.2 Sector pesca 5
   1.3 Sector minería 6
2. Otros indicadores sectoriales 7
   2.1 Sector manufactura 8

II. CRÉDITO Y DEPÓSITOS **9**

1. Créditos 9
2. Depósitos 10

III. EJECUCION DEL PRESUPUESTO DE GASTOS DEL GOBIERNO GENERAL **12**

1. Ejecución del gasto corriente no financiero 12

IV. ANEXOS **15**

RESUMEN EJECUTIVO

Principales hechos de importancia

- En el mes de junio, los sectores primarios reportaron resultados mixtos, el **sector agropecuario** registró una caída de 9,6 por ciento y la **actividad minera** reportó una contracción de 6,6 por ciento, en términos interanuales; mientras que, el **sector pesca** registró un crecimiento de 332,5 por ciento frente a su comparativo interanual.

- En cuanto a otros **indicadores de actividad económica**, en junio, la **inversión pública** presentó un crecimiento de 9,0 por ciento en términos reales y el sector **manufactura** registró una caída de 3,4 por ciento en términos interanuales. De otro lado, al finalizar el mes de junio, los **créditos** registraron un crecimiento de 1,7 por ciento y los **depósitos** reportaron un incremento de 8,2 por ciento frente al período comparativo interanual.

Actividad primaria

- El **sector agropecuario**, en junio, registró una caída de 9,6 por ciento respecto a su comparativo interanual, como resultado de la menor producción del subsector agrícola (-12,0 por ciento), ante las menores áreas cosechadas de cultivos orientados al mercado interno (-15,4 por ciento) y al mercado externo y la agroindustria (-7,2 por ciento). Entre los meses de enero y junio, el sector acumuló una contracción de 5,2 por ciento, explicada por el menor dinamismo del subsector agrícola (-9,0 por ciento).

- En el mes de junio, el **sector pesquero** reportó un incremento de 332,5 por ciento en términos interanuales, resultado explicado por la mayor extracción de anchoveta para el consumo industrial y por el mayor desembarque de especies marinas dirigidas al consumo humano directo (463,9 por ciento). Entre enero y junio, el sector acumuló un crecimiento de 119,0 por ciento respecto a similar periodo el año anterior, ante la mayor captura de recursos orientados al consumo humano directo (233,2 por ciento).

- El **sector minero**, en junio, evidenció una caída de 6,6 por ciento frente al período comparativo interanual, como resultado de la menor extracción de cobre (-11,2 por ciento). Entre los meses de enero y junio, la producción minera registró un crecimiento de 18,5 por ciento respecto al mismo periodo del año anterior, debido a la mayor producción de cobre (8,7 por ciento), molibdeno (88,7 por ciento), plata (7,3 por ciento) y oro (13,5 por ciento.

Otros indicadores de actividad económica

- En junio, el **sector manufactura** registró una contracción de 3,4 por ciento en el período interanual, como resultado de la menor producción de cobre blíster (-8,4 por ciento). Entre los meses de enero y junio, el sector acumuló un crecimiento de 28,8 por ciento frente al resultado alcanzado en el mismo período del año anterior, fundamentalmente por la mayor producción de cobre blíster (50,3 por ciento) y cátodos de cobre (1,2 por ciento).

- Al finalizar el mes de junio, los **créditos** sumaron S/ 1 351 millones y registraron un crecimiento de 1,7 por ciento, resultado explicado por las mayores colocaciones del Banco de la Nación (35,5 por ciento) y las Cajas Municipales (3,3 por ciento). Por su parte, los **depósitos** alcanzaron un total de S/ 1 804 millones y reportaron un alza de 8,2 por ciento, debido a las mayores operaciones de depósitos a la vista (28,8 por ciento), de ahorro (5,4 por ciento) y a plazo (3,3 por ciento).

- En junio, **la inversión pública** (formación bruta de capital) alcanzó S/ 104 millones, lo que significó un crecimiento, en términos reales, de 9,0 por ciento en el período

interanual, como resultado del mayor dinamismo reportado por el Gobierno regional (77,3 por ciento) y los Gobiernos locales (5,7 por ciento). Entre enero y junio, la inversión pública acumuló un total de S/ 372 millones, lo que representó un crecimiento de 20,8 por ciento en términos reales, ante el mayor dinamismo en la ejecución del Gobierno regional (24,9 por ciento) y los Gobiernos locales (27,5 por ciento).

CUADRO N° 1
MOQUEGUA: OTROS INDICADORES DE ACTIVIDAD ECONOMICA
(Variación % respecto a similar mes del año anterior)

	Ene.24	Feb.24	Mar.24	Abr.24	May.24	Jun.24
Producción industrial 1/	6,4	-2,4	4,5	-1,8	163,1	-3,4
Crédito total 2/	-17,3	-17,0	-18,3	-19,2	-19,9	1,7
Depósitos 2/	-1,3	-0,5	5,9	1,3	9,9	8,2
Inversión Pública 1/	455,0	-25,5	27,5	37,4	37,8	9,0

1/ En términos reales
2/ En términos nominales
Fuente: BCRP – Sucursal Arequipa, SBS, SUNAT, MTPE y MEF.

I. ACTIVIDAD PRODUCTIVA

1. Actividad primaria

1.1 Sector agropecuario

- En junio, el **sector agropecuario** registró una caída de 9,6 por ciento respecto a su comparativo interanual, como resultado de la menor producción del subsector agrícola (-12,0 por ciento), ante las menores áreas cosechadas de cultivos orientados al mercado interno (-15,4 por ciento) y de aquellos dirigidos al mercado externo y la agroindustria (-7,2 por ciento). En contraste, la actividad pecuaria reflejó un crecimiento de 1,5 por ciento frente a similar período del año anterior. Entre los meses de enero y junio, el sector acumuló una contracción de 5,2 por ciento, explicada por el menor dinamismo del subsector agrícola (-9,0 por ciento).

CUADRO N° 2
MOQUEGUA: SECTOR AGROPECUARIO 1/
(Miles de toneladas)

Subsectores	Estructura Porcentual 2022 2/	Junio				Enero - Junio			
		2023	2024	Var.%	Contribución al crecimiento 3/	2023	2024	Var.%	Contribución al crecimiento 3/
SECTOR AGRÍCOLA	**84,0**			**-12,0**	**-9,8**			**-9,0**	**-7,6**
Orientada al mercado externo y agroindustria 2/	**22,1**			**-7,2**	**-3,0**	**20,4**	**16,5**	**-19,2**	**-5,7**
Arándano	3,5	0,0	0,0	-	-	0,0	0,0	-	-
Olivo	0,9	0,1	0,0	-100,0	-0,9	0,1	0,0	-100,0	-0,2
Orégano	5,2	0,1	0,0	-70,1	-2,2	0,8	0,3	-56,9	-2,7
Palta	6,6	1,5	1,5	-0,5	-0,1	5,2	5,4	4,0	0,3
Vid	5,9	1,7	1,7	1,7	0,3	7,1	5,8	-18,8	-2,3
Orientada al mercado interno 2/	**61,9**			**-15,4**	**-9,0**			**-4,7**	**-3,3**
Alfalfa	52,2	45,4	41,0	-9,6	-3,7	314,6	301,1	-4,3	-1,9
Cebolla	1,0	0,0	0,0	-	-	2,3	1,9	-19,1	-0,3
Chirimoya	0,2	0,1	0,1	48,0	0,2	0,5	0,3	-48,0	-0,4
Frijol grano seco	0,1	0,0	0,0	-	-	0,0	0,0	23,9	0,0
Frijol vainita	0,2	0,0	0,0	-100,0	-0,2	0,1	0,0	-100,0	-0,2
Haba grano seco	0,1	0,1	0,0	-100,0	-0,4	0,2	0,2	27,6	0,1
Maiz amilaceo	0,6	0,3	0,0	-86,6	-2,2	0,6	1,5	145,6	1,3
Maiz Chala	0,5	0,5	0,0	-100,0	-0,4	5,4	0,0	-100,0	-0,6
Maiz Choclo	0,4	0,0	0,0	-20,0	0,0	0,9	0,2	-73,5	-0,4
Manzana	0,2	0,0	0,1	159,4	0,3	0,7	0,9	32,7	0,2
Papa	2,0	0,6	0,3	-41,1	-0,8	6,3	8,5	35,1	1,2
Tuna	1,2	0,3	0,4	52,7	0,6	3,6	3,8	7,6	0,2
SECTOR PECUARIO	**16,0**			**1,5**	**0,3**			**14,5**	**2,4**
Carne de ave 4/	0,4	0,0	0,0	-3,8	0,0	0,1	0,1	2,6	0,0
Carne de alpaca 4/	0,2	0,0	0,0	9,9	0,0	0,1	0,1	5,8	0,0
Carne de ovino 4/	0,2	0,0	0,0	4,7	0,0	0,0	0,0	1,4	0,0
Carne de porcino 4/	2,8	0,1	0,1	4,3	0,2	0,7	0,7	0,9	0,0
Carne de vacuno 4/	1,9	0,1	0,1	0,7	0,0	0,4	0,3	-1,6	0,0
Fibra Alpaca	0,6	0,0	0,0	-	-	0,0	0,0	8,0	0,0
Huevos	0,6	0,0	0,0	-2,3	0,0	0,2	0,1	-4,7	0,0
Leche	9,1	1,5	1,5	0,5	0,0	8,9	8,9	0,3	0,0
SECTOR AGROPECUARIO	**100,0**			**-9,6**	**-9,6**			**-5,2**	**-5,2**

1/ Cifras preliminares.
2/ A precios de 2007.
3/ En base a la estructura de similar periodo de 2023.
4/ Peso Neto.
Fuente: Ministerio de Agricultura y Riego y Gerencia Regional de Agricultura y Riego - Moquegua
Elaboración: BCRP - Sucursal Arequipa. Departamento de Estudios Económicos.

- La contracción registrada en el **subsector agrícola** se debió principalmente a las menores áreas cosechadas de cultivos orientados al mercado interno (-15,4 por ciento), es el caso de alfalfa (-9,6 por ciento) y maíz amiláceo (-86,6 por ciento), entre los principales. Asimismo, se registró una caída en la producción agrícola orientada al mercado externo y la agroindustria (-7,2 por ciento), ante las menores cosechas de

orégano (-70,1 por ciento) y, en menor medida, de palta (-0,5 por ciento), así como la nula producción de olivo.

- En el período acumulado entre los meses de enero y junio, la actividad agrícola se contrajo 9,0 por ciento, como resultado de la menor producción de cultivos destinados al mercado externo y agroindustria (-19,2 por ciento), fundamentalmente por la reducción en la producción de orégano (-56,9 por ciento), vid (-18,8 por ciento), así como por la nula producción de olivo. En cuanto a los cultivos dirigidos al mercado interno, se registró una contracción de 4,7 por ciento, principalmente por el menor nivel de producción de alfalfa (-4,3 por ciento), chirimoya (-48,0 por ciento) y cebolla (-19,1 por ciento), entre los principales.

- Por su parte, en junio, el **subsector pecuario** presentó un crecimiento del 1,5 por ciento, debido al mayor volumen producido de carne de porcino (4,3 por ciento), carne de alpaca (9,9 por ciento), carne de ovino (4,7 por ciento), carne de vacuno (0,7 por ciento) y leche (0,5 por ciento). En cuanto al período acumulado entre enero y junio, se registró un alza de 14,5 por ciento, ante la mayor producción de carne de porcino (0,9 por ciento), carne de alpaca (5,8 por ciento), fibra de alpaca (8,0 por ciento), carne de ovino (1,4 por ciento), carne de ave (2,6 por ciento) y leche (0,3 por ciento).

1.2 Sector pesca

- En junio, el **sector pesca** reportó una expansión de 332,5 por ciento respecto a su comparativo interanual, explicada por el mayor desembarque de especies marinas destinadas al consumo humano directo (463,9 por ciento) e indirecto. En el primer caso, se registró una mayor extracción de especies destinadas al consumo en estado fresco (465,5 por ciento), de ejemplares tales como jurel, pota, caballa, entre otros; así como para la línea de curado (206,3 por ciento), enlatado (125,1 por ciento) y congelado, que tuvo una variación mayor a mil por ciento. En el segundo caso, el mayor dinamismo obedeció a la mayor extracción de anchoveta en los puertos de Pacocha e Ilo.

- Entre los meses de enero y junio, el **sector pesquero** acumuló un crecimiento de 119,0 por ciento respecto a similar periodo el año anterior, ante la mayor captura de recursos hidrobiológicos extraídos para el consumo humano directo (233,2 por ciento), principalmente para la línea de fresco (312,8 por ciento), de especies como bonito, jurel, perico, tiburón azul, caballa, pulpo, pota, entre otros; así como para la elaboración de curado (230,3 por ciento), enlatado (53,0 por ciento) y congelado (40,5 por ciento). De otro lado, se registró una menor extracción de anchoveta para el consumo industrial (-4,9 por ciento), contrarrestando parcialmente el resultado final del sector.

CUADRO N° 3
MOQUEGUA: SECTOR PESCA 1/

	Junio			Enero - Junio		
	2023	**2024**	**Var.%**	**2023**	**2024**	**Var.%**
Consumo Humano Directo	**1 402**	**7 904**	**463,9**	**12 573**	**41 890**	**233,2**
Fresco	1 280	7 239	465,5	8 798	36 318	312,8
Congelado	7	407	3/	1 696	2383	40,5
Enlatado	114	256	125,1	2 076	3177	53,0
Curado	1	2	206,3	3	11	230,3
Consumo Humano Indirecto	**89**	**18 838**	**3/**	**23 185**	**22 047**	**-4,9**
SECTOR PESCA 2/			**332,5**			**119,0**

1/ Cifras preliminares.
2/ A precios de 2007.
3/ Variación mayor a 1 000 por ciento.
Fuente: Ministerio de la Producción – PRODUCE y Gerencia regional de la Producción Moquegua.
Elaboración: BCRP - Sucursal Arequipa. Departamento de Estudios Económicos.

- En el mes de junio, el **precio promedio internacional de la harina de pescado** registró US$ 1 652 por tonelada, lo que significó una caída de 17,8 por ciento en el período comparativo interanual, y de 0,7 por ciento en el período intermensual.

GRÁFICO N° 1
COTIZACIÓN INTERNACIONAL DE HARINA DE PESCADO
(Hamburgo - US$/TM)

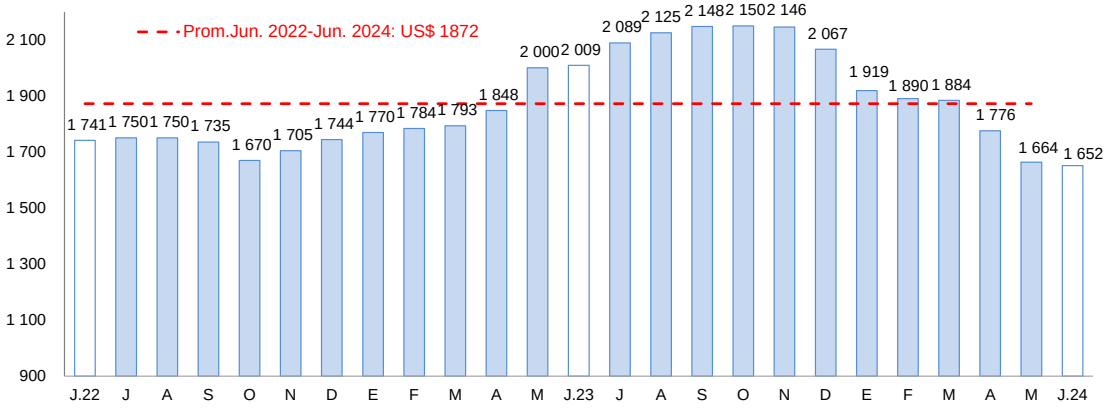

Fuente: Reuters y Bloomberg.
Elaboración: BCRP – Sucursal Arequipa. Departamento de Estudios Económicos.

1.3 Sector minería

- La **actividad minera**, en el mes de junio, reportó una caída de 6,6 por ciento frente al resultado alcanzado el mismo mes del año anterior, explicada por la menor extracción de cobre (-11,2 por ciento), reportada por Anglo American Quellaveco S.A. En contraste, creció la producción de molibdeno (18,5 por ciento), plata (1,3 por ciento) y oro (7,0 por ciento), lo que atenuó parcialmente el resultado final del sector. De esta manera, a nivel de regiones, Moquegua ocupó el segundo lugar en la producción de molibdeno, con una participación de 21,2 por ciento; en tanto que, se posicionó como el tercer productor de cobre, al explicar el 17,2 por ciento de la producción nacional.

- En el período acumulado entre enero y junio, la producción minera registró un crecimiento de 18,5 por ciento respecto a su comparativo interanual, debido a la mayor producción de cobre (8,7 por ciento), molibdeno (88,7 por ciento), plata (7,3 por ciento) y oro (13,5 por ciento). A nivel de regiones, Moquegua ocupó la primera posición en la extracción cuprífera (18,0 por ciento) y de molibdeno (25,2 por ciento).

CUADRO N° 4
MOQUEGUA: SECTOR MINERÍA 1/
Unidades recuperables
(Variación % real respecto a similar periodo del año anterior)

Mineral	Estructura Porcentual 2022 2/	Junio				Enero - Junio			
		2023	2024	Var.%	Contribución al crecimiento 3/	2023	2024	Var.%	Contribución al crecimiento 3/
Cobre (TMF)	84,2	38 410	34 121	-11,2	-9,4	198 454	215 667	8,7	7,5
Oro (KGF)	0,2	11	11	7,0	0,0	60	68	13,5	0,0
Plata (KGF)	1,8	6 388	6 472	1,3	0,0	36 441	39 107	7,3	0,1
Molibdeno (TMF)	13,8	648	767	18,5	2,8	2 638	4 978	88,7	10,9
SECTOR MINERÍA 2/	**100,0**			**-6,6**	**-6,6**			**18,5**	**18,5**

1/ Cifras preliminares.
2/ A precios de 2007.
3/ En base a la estructura de similar periodo de 2023.
Fuente: Ministerio de Energía y Minas.
Elaboración: BCRP - Sucursal Arequipa. Departamento de Estudios Económicos.

- En el primer semestre del presente año, la región de Moquegua mantuvo el liderazgo de la inversión minera a nivel nacional, con un monto que totalizó US$ 355,3 millones,

lo que significó un crecimiento de 7,7 por ciento y una participación de 16,8 por ciento. Este último resultado obedeció en gran medida a las mayores inversiones realizadas por Anglo American Quellaveco S.A., las que sumaron US$ 210,3 millones, principalmente en infraestructura (26,1 por ciento) y otros (40,9 por ciento).

GRÁFICO N° 2
MOQUEGUA: VARIACIÓN DE LA PRODUCCIÓN MINERA
(Variación % real respecto a similar mes del año anterior)

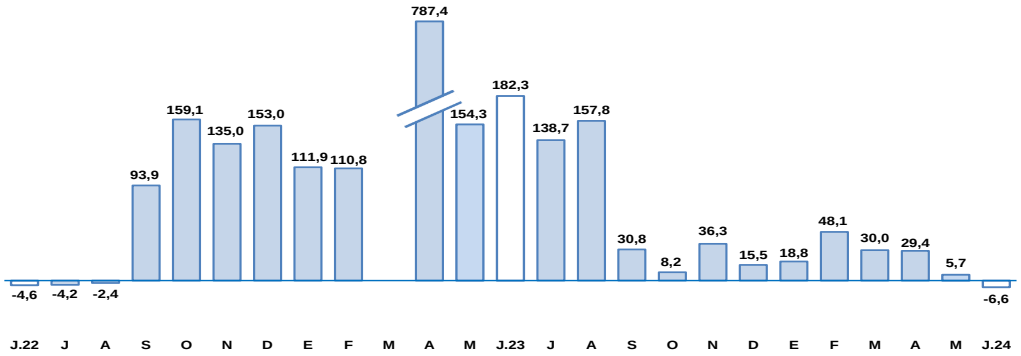

Fuente: Ministerio de Energía y Minas.
Elaboración: BCRP, Sucursal Arequipa, Departamento de Estudios Económicos.

- En el mes junio, la **cotización internacional de los principales metales** reportó resultados mixtos. El precio del cobre (US$/TM 9 642) se contrajo 4,7 por ciento con respecto al mes anterior, principalmente por la menor demanda procedente de China y el incremento de los inventarios de cobre en la Bolsa de Futuros de Shanghái y la Bolsa de Metales de Londres. Asimismo, el precio promedio del oro (US$/oz.tr. 2 328) reportó un ligero retroceso de 0,9 por ciento, básicamente por la incertidumbre generada en el mercado ante las próximas elecciones presidenciales en Estados Unidos; mientras que, los precios del plomo (¢US$/lb. 97) y zinc (¢US$/lb. 128) disminuyeron en 3,3 y 4,8 por ciento, respectivamente. Finalmente, el precio promedio de la plata (US$/oz.tr. 30) reportó un crecimiento de 0,6 por ciento.

2. Otros indicadores sectoriales

2.1 Sector manufactura

- En el mes de junio, la actividad **manufacturera** registró una contracción de 3,4 por ciento en el período interanual, como resultado de la menor producción de cobre blíster (-8,4 por ciento). En contraste, se registró una mayor producción de plata refinada (8,2 por ciento), oro refinado (9,3 por ciento), conservas y congelado pescado, y de harina y aceite de pescado, lo que atenuó parcialmente el resultado final del sector.

CUADRO N° 5
SECTOR MANUFACTURA 1/ 2/
(Variación % real respecto a similar periodo del año anterior)

Ramas de actividad	Estructura porcentual 2022 2/	Junio		Enero - Junio	
		Var.%	Contribución 3/	Var.%	Contribución 3/
MANUFACTURA PRIMARIA					
Conservas y congelado pescado	0,1	4/	0,1	66,4	0,0
Harina y aceite de pescado	0,8	4/	1,1	24,1	0,0
Cobre blister	52,0	-8,4	-4,7	50,3	28,1
Cátodos de cobre	45,9	0,0	0,0	1,2	0,5
Oro refinado	0,0	9,3	0,0	-13,6	0,0
Plata refinada	1,1	8,2	0,1	12,1	0,1
SECTOR MANUFACTURA	**100,0**	**-3,4**	**-3,4**	**28,8**	**28,8**

1/ Cifras preliminares.
2/ A precios de 2007.
3/ En base a la estructura de similar periodo de 2023.
4/ Variación mayor a 1 000 por ciento.
Fuente: Ministerios de la Producción y de Energía y Minas
Elaboración: BCRP, Sucursal Arequipa. Departamento de Estudios Económicos.

GRÁFICO N° 3
VARIACIÓN DE LA MANUFACTURA PRIMARIA
(Variación % real respecto a similar mes del año anterior)

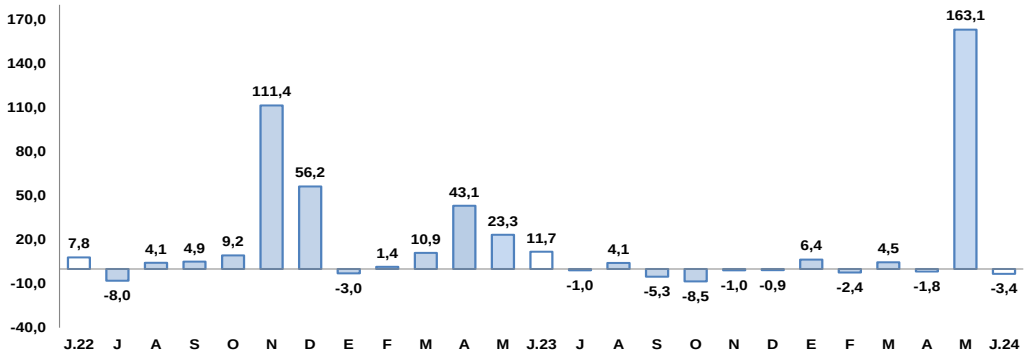

Fuente: Empresas industriales.
Elaboración: BCRP, Sucursal Arequipa, Departamento de Estudios Económicos.

- En el período acumulado entre enero y junio, el sector registró un crecimiento de 28,8 por ciento frente al resultado alcanzado en el mismo período del año anterior, fundamentalmente por la mayor producción de cobre blíster (50,3 por ciento) y cátodos de cobre (1,2 por ciento), y, en menor medida, por el mayor dinamismo en la producción de conservas y congelado de pescado (66,4 por ciento), harina y aceite pescado (24,1 por ciento) y plata refinada (12,1 por ciento). De otro lado, se reportó una menor producción de oro refinado (-13,6 por ciento), lo que contrarrestó parcialmente el resultado final del sector.

II. CRÉDITO Y DEPÓSITOS

1. Créditos

- Al finalizar el mes de junio, los **créditos** en la región reportaron un saldo de S/ 1 351 millones, lo que representó un crecimiento de 1,7 por ciento respecto al período comparativo interanual. A nivel de instituciones, la Banca Múltiple concentró el 47,0 por ciento del total de las colocaciones y reportó una contracción de 2,1 por ciento; las Instituciones no bancarias representaron el 46,9 por ciento del total de operaciones y registraron un crecimiento de 2,0 por ciento, ante el mayor dinamismo de las Cajas Municipales (3,3 por ciento). Finalmente, el Banco de la Nación alcanzó una participación de 5,8 por ciento de las colocaciones y sus saldos crecieron en 35,5 por ciento; mientras que, Agrobanco representó el 0,3 por ciento restante de las colocaciones y sus operaciones.

- Según el **tipo de moneda**, las colocaciones en moneda nacional representaron el 98,7 por ciento del total y reportaron un alza de 1,7 por ciento frente a su comparativo interanual; en tanto que, los créditos en moneda extranjera registraron un crecimiento de 9,0 por ciento. De esta manera, el **coeficiente de dolarización** alcanzó a 1,3 por ciento, situándose en 0,1 puntos porcentuales por encima del nivel reportado en similar periodo del año anterior.

- Respecto al **tipo de crédito**, las operaciones orientadas al sector empresarial representaron el 55,6 por ciento del total y evidenciaron una contracción de 1,7 por ciento; mientras que, los créditos personales concentraron el 44,4 por ciento restante

de las operaciones y reportaron un alza de 6,4 por ciento, resultado explicado por los mayores préstamos de consumo (8,7 por ciento), y que fue contrarrestado parcialmente por el menor dinamismo de los créditos hipotecarios (-1,2 por ciento).

CUADRO N° 6
MOQUEGUA: CREDITO DIRECTO
(Saldos en millones de soles)

	Estructura %	Junio		Var.% Nominal
	Jun - 24	2023	2024	Jun -24 / Jun -23
Banco de la Nación 1/	**5,8**	**58**	**78**	**35,5**
Agrobanco 2/	**0,3**	**0**	**4**	**-**
Banca múltiple	**47,0**	**648**	**635**	**-2,1**
Instituciones no bancarias	**46,9**	**622**	**634**	**2,0**
Financieras	7,7	108	104	-4,1
Cajas Municipales	39,3	513	530	3,3
Cajas Rurales	0,0	0	0	-
Empresas de Créditos	0,0	0	0	-
Arrendamiento Financiero	0,0	0	0	-
TOTAL	**100,0**	**1 327**	**1 351**	**1,7**
Empresas	55,6	764	751	-1,7
Personas	44,4	563	599	6,4
Consumo	34,9	434	472	8,7
Hipotecario	9,4	129	128	-1,2
MN	98,7	1 311	1 333	1,7
ME	1,3	16	18	9,0
ME (Millo.US$)		4	5	3,3

1/ Considera sólo los créditos de consumo e hipotecario.
2/ No considera los créditos a las demás empresas del sistema financiero.
Fuente: SBS y AFP.
Elaboración: BCRP, Sucursal Arequipa. Departamento de Estudios Económicos.

GRAFICO N° 4
MOQUEGUA: VARIACIÓN DE LOS CRÉDITOS
(Variación % respecto a similar mes del año anterior)

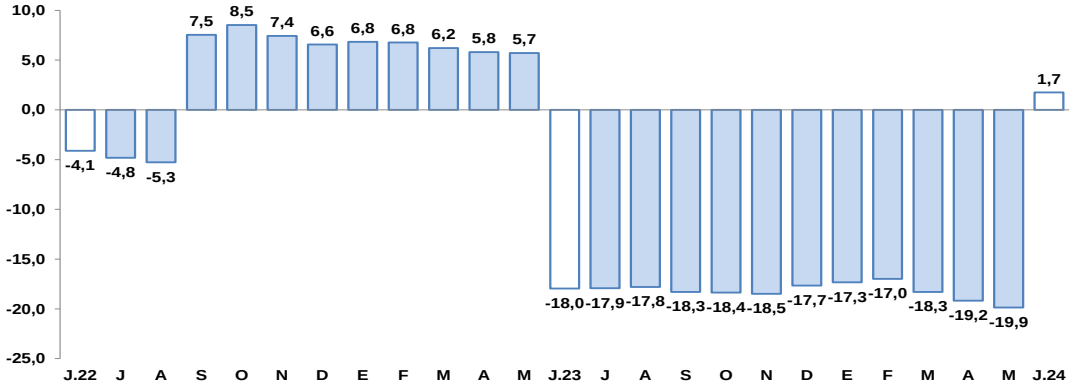

Fuente: Superintendencia de Banca, Seguros y AFP.
Elaboración: BCRP, Sucursal Arequipa, Departamento de Estudios Económicos

- La **tasa de morosidad**, en el mes de mayo, fue de 7,1 por ciento, donde las instituciones que registraron el mayor porcentaje de morosidad fueron Agrobanco (11,0 por ciento), las Empresas Financieras (10,2 por ciento) y la Banca Múltiple (7,9 por ciento). De otro lado, las Cajas Municipales (6,2 por ciento) y el Banco de la Nación (2,0 por ciento), registraron las menores tasas de morosidad.

2. Depósitos

- Al finalizar el mes de junio, los saldos de **depósitos** en la región alcanzaron a S/ 1 804 millones, lo que significó una expansión de 8,2 por ciento respecto a su comparativo

interanual. Según el tipo de instituciones, las operaciones de la Banca Múltiple agruparon el 66,0 por ciento del total y registraron un crecimiento de 5,3 por ciento; las Instituciones no bancarias, acumularon el 19,5 por ciento de las captaciones y reportaron un alza de 19,2 por ciento; mientras que, el Banco de la Nación alcanzó una participación de 14,5 por ciento, registrando un mayor dinamismo en sus operaciones, equivalente a 8,5 por ciento.

CUADRO N° 7
MOQUEGUA: DEPÓSITOS
(Saldos en millones de soles)

	Estructura %	Junio		Var.% Nominal
	Jun - 24	2023	2024	Jun -24 / Jun -23
Banco de la Nación	**14,5**	**241**	**262**	**8,5**
Banca Múltiple	**66,0**	**1 130**	**1 190**	**5,3**
Instituciones No Bancarias	**19,5**	**295**	**351**	**19,2**
Financieras	1,1	18	20	10,1
Cajas Municipales	18,3	276	331	19,8
Cajas Rurales	0,0	0	0	-
TOTAL	**100,0**	**1 666**	**1 804**	**8,2**
Vista	17,9	251	323	28,8
Ahorro	50,5	864	911	5,4
A plazo	31,6	552	570	3,3
MN	81,7	1 304	1 474	13,1
ME	18,3	363	329	-9,2
ME (Mill. US$)		100	86	-14,0

Fuente: SBS y AFP
Elaboración: BCRP, Sucursal Arequipa. Departamento de Estudios Económicos.

- Según el **tipo de moneda**, el 81,7 por ciento del total de depósitos se realizaron en moneda nacional, reportando un incremento de 13,1 por ciento; en tanto que, las operaciones en moneda extranjera evidenciaron una contracción de 9,2 por ciento en términos interanuales. De esta manera, el **coeficiente de dolarización** alcanzó a 18,3 por ciento, situándose en 3,5 puntos porcentuales por debajo del valor registrado en similar periodo del año anterior.

- De acuerdo con la **modalidad de captación**, el 50,5 por ciento del total de operaciones correspondieron a depósitos de ahorro, los que mostraron un incremento en sus saldos de 5,4 por ciento frente a su comparativo interanual; seguidos por los depósitos a plazo, que participaron del 31,6 por ciento de las captaciones, reportando un crecimiento de 3,3 por ciento; y, por último, se ubicaron los depósitos a la vista, que canalizaron el 17,9 por ciento restante de las operaciones y reportaron un alza de 28,8 por ciento.

GRÁFICO Nº 5
MOQUEGUA: VARIACION DE LOS DEPÓSITOS
(Variación % respecto a similar mes del año anterior)

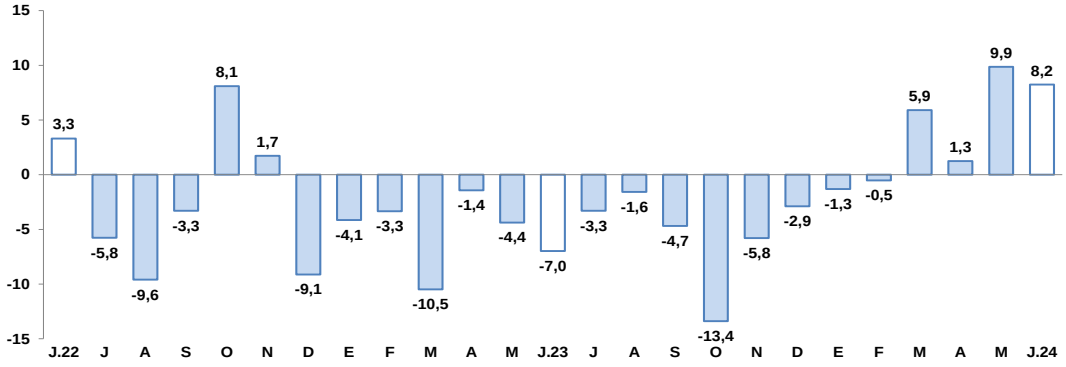

Fuente: Superintendencia de Banca, Seguros y AFP.
Elaboración: BCRP, Sucursal Arequipa, Departamento de Estudios Económicos.

- El **coeficiente colocaciones/depósitos**, en el mes de junio, fue de 0,75, cifra menor al valor registrado en el mismo período del año anterior (0,80).

III. EJECUCION DEL PRESUPUESTO DE GASTOS DEL GOBIERNO GENERAL

1. Ejecución del gasto corriente no financiero

- En junio, el **gasto corriente** ascendió a S/ 90 millones, lo que significó una contracción en términos reales de 13,9 por ciento en el período comparativo interanual, como resultado de la menor ejecución del Gobierno nacional (-0,3 por ciento) y el Gobierno regional (-30,0 por ciento). De otro lado, se registró una mayor ejecución de los Gobiernos locales (23,7 por ciento), lo que atenuó parcialmente el resultado final.

- Entre los meses de enero y junio, el **gasto corriente** ascendió a S/ 514 millones, evidenciando un avance de 6,7 por ciento en términos reales e interanuales, explicado por el mayor dinamismo del gasto en los tres niveles de gobierno: Gobierno nacional (7,0 por ciento), Gobierno regional (3,1 por ciento) y Gobiernos locales (16,0 por ciento).

CUADRO Nº 8
MOQUEGUA: EJECUCION DEL GASTO CORRIENTE NO FINANCIERO /1 /2
(Millones de soles)

	Junio			Enero - Junio		
	2023	2024	Var.% real	2023	2024	Var.% real
I. GASTOS CORRIENTES	**103**	**90**	**-13,9**	**470**	**514**	**6,7**
Gobierno nacional	**24**	**24**	**-0,3**	**149**	**164**	**7,0**
Gobierno regional	**61**	**44**	**-30,0**	**235**	**249**	**3,1**
Gobiernos locales	**18**	**22**	**23,7**	**85**	**101**	**16,0**
Remuneraciones	**35**	**49**	**37,6**	**208**	**298**	**39,7**
Gobierno nacional	9	13	40,9	51	78	48,6
Gobierno regional	23	32	34,5	138	194	37,5
Gobiernos locales	3	5	52,9	19	26	31,3
Bienes y Servicios	**35**	**30**	**-15,5**	**173**	**151**	**-15,0**
Gobierno nacional	8	4	-49,8	45	36	-22,2
Gobierno regional	13	10	-21,3	66	45	-32,8
Gobiernos locales	13	15	11,3	62	69	9,3
Transferencias 1/	**33**	**12**	**-66,0**	**89**	**65**	**-28,7**
Gobierno nacional	7	7	8,4	53	50	-8,2
Gobierno regional	25	2	-93,2	32	9	-71,8
Gobiernos locales	1	2	87,2	4	6	44,4
II. FORMACIÓN BRUTA DE CAPITAL	**94**	**104**	**9,0**	**300**	**372**	**20,8**
Gobierno nacional	**30**	**22**	**-26,0**	**57**	**56**	**-3,7**
Gobierno regional	**17**	**32**	**77,3**	**84**	**108**	**24,9**
Gobiernos locales	**46**	**50**	**5,7**	**159**	**207**	**27,5**
III. OTROS GASTOS DE CAPITAL 2/	**3**	**11**	**280,1**	**8**	**14**	**69,1**
GASTO NO FINANCIERO TOTAL (I+II+III)	**199**	**206**	**1,0**	**778**	**900**	**12,8**
Gobierno nacional	**53**	**47**	**-14,6**	**212**	**220**	**1,4**
Gobierno regional	**79**	**84**	**4,3**	**320**	**368**	**12,3**
Gobiernos locales	**67**	**75**	**9,7**	**247**	**311**	**23,2**

1/ Información actualizada al 30 de junio de 2024.
2/ Comprende el gasto en remuneraciones, bienes y servicios y pensiones.
Fuente: MEF.
Elaboración: BCRP, Sucursal Arequipa. Departamento de Estudios Económicos.

- En el mes de junio, **la inversión pública** (formación bruta de capital) alcanzó un total de S/ 104 millones, lo que significó un crecimiento en términos reales de 9,0 por ciento en el periodo interanual, como resultado del mayor dinamismo reportado por el Gobierno regional (77,3 por ciento) y los Gobiernos locales (5,7 por ciento). En contraste, se registró una menor ejecución del Gobierno nacional (-26,0 por ciento).

- Entre enero y junio, **la inversión pública** (formación bruta de capital) acumuló un total de S/ 372 millones, lo que representó un crecimiento de 20,8 por ciento en términos reales, resultado explicado por el mayor dinamismo en la ejecución del Gobierno regional (24,9 por ciento) y los Gobiernos locales (27,5 por ciento). De otro lado, se registró una menor ejecución del Gobierno nacional (-3,7 por ciento), lo que contrarrestó parcialmente el resultado final del sector.

GRAFICO N° 6
MOQUEGUA: VARIACION DE LA INVERSION PÚBLICA
(Variación % real)

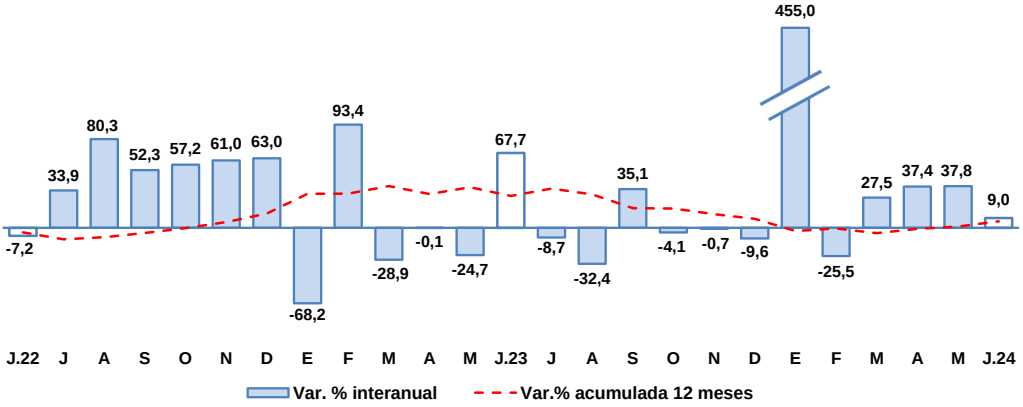

Fuente: MEF.
Elaboración: BCRP, Sucursal Arequipa, Departamento de Estudios Económicos.

- De esta manera, el **avance de la inversión pública**, al cierre del mes de junio, alcanzó al 31,9 por ciento del PIM, como resultado de la ejecución de 17,7 por ciento del Gobierno nacional, el avance de 39,1 por ciento del Gobierno regional, y de la ejecución del 36,4 por ciento por parte de los Gobiernos locales.

- Los principales proyectos que se ejecutaron en los tres niveles de gobierno, en el mes de junio, fueron:

  Por el **Gobierno nacional**:

  - Mejoramiento del servicio educativo especializado del nivel secundario del Colegio de Alto Rendimiento del departamento de Moquegua; por un monto de S/ 18,8 millones.

  - Mejoramiento y recuperación del camino vecinal MO-590: EMP. PE-36-A. (Samegua) - EMP-MO-602, distrito de Samegua, provincia de Mariscal Nieto, departamento de Moquegua; con un monto de S/ 2,0 millones.

  - Mejoramiento de los servicios de consulta y lectura de la Biblioteca Central de la Universidad Nacional de Moquegua (sede Mariscal Nieto), distrito de Moquegua, provincia de Mariscal Nieto, departamento de Moquegua; con una inversión de S/ 618,1 mil.

  - Mejoramiento y ampliación de los servicios del sistema de abastecimiento de agua potable y saneamiento de la sede Moquegua de la Universidad Nacional de Moquegua, distrito de Moquegua, provincia de Mariscal Nieto, departamento de Moquegua; por un monto de S/ 220,6 mil.

- Creación del complejo deportivo y recreacional de la Universidad Nacional de Moquegua en el centro poblado de Chen Chen, distrito de Moquegua, provincia de Mariscal Nieto, departamento de Moquegua; por un monto de S/ 113,4 mil.

Por el **Gobierno regional**:

- Mejoramiento y ampliación de los servicios de agua para riego en las Comisiones de Riego Coalaque y Pampa Dolores en seis localidades del distrito de Coalaque, provincia de General Sánchez Cerro, departamento de Moquegua; por un total de S/ 9,8 millones.

- Mejoramiento del servicio de educación superior tecnológica del I.E.S.T.P. Luis E. Valcárcel, distrito y provincia de Ilo, departamento de Moquegua; por un monto de S/ 2,5 millones.

- Ampliación de la frontera agrícola de Lomas de Ilo, con S/ 1,8 millones.

- Mejoramiento y ampliación de los servicios educativos de la I.E. Fernando Belaunde Terry en el C.P. San Antonio del distrito de Moquegua, provincia de Mariscal Nieto, departamento de Moquegua; por S/ 1,3 millones.

- Operación y mantenimiento - Pasto Grande; con un monto de S/ 1,2 millones.

Por los **Gobiernos locales**:

- Construcción de losas deportivas; con una inversión de S/ 3,3 millones.

- Ampliación de planta de tratamiento de residuos sólidos, departamento de Moquegua; por S/ 2,8 millones.

- Mejoramiento del malecón ribereño desde el puente Torata a la calle Coronel Manuel C. de La Torre del distrito de Torata, provincia Mariscal Nieto, departamento de Moquegua; con un monto de S/ 2,0 millones.

- Mejoramiento de vías urbanas; con un monto de S/ 1,9 millones.

- Mejoramiento y ampliación de los servicios operativos o misionales institucionales en la adquisición de maquinaria pesada de la Municipalidad distrital de El Algarrobal, distrito de El Algarrobal, provincia de Ilo, departamento de Moquegua; con una inversión de S/ 1,7 millones.

IV. ANEXOS

ANEXO 1

MOQUEGUA: PRODUCCION AGROPECUARIA 1/
(Toneladas métricas)

PRODUCTOS	2023							2024						PRODUCTOS
	JUN	JUL	AGO	SET	OCT	NOV	DIC	ENE	FEB	MAR	ABR	MAY	JUN	
AGRICOLA														**AGRICOLA**
Alfalfa	45 371	40 938	29 368	24 506	42 742	37 700	46 713	54 724	50 158	52 395	52 992	49 819	40 995	Alfalfa
Cebolla	0	0	0	0	0	33	53	180	925	758	35	0	0	Cebolla
Chirimoya	51	72	0	0	0	0	7	0	0	0	78	117	76	Chirimoya
Damasco	0	1	0	0	0	0	0	0	0	0	0	0	0	Damasco
Frijo grano seco	0	0	0	0	0	0	0	0	0	4	0	0	2	Frijo grano seco
Frijol vainita	0	0	0	0	0	0	0	0	0	0	10	0	0	Frijol vainita
Haba grano seco	52	12	5	9	0	1	0	0	12	0	93	111	0	Haba grano seco
Lima	0	0	0	0	0	33	53	180	925	758	35	0	0	Lima
Maíz Amilaceo	286	103	37	0	0	0	0	149	68	0	463	738	38	Maíz Amilaceo
Maíz Chala	544	135	0	204	0	0	0	0	0	0	0	0	0	Maíz Chala
Maíz Cholo	25	74	0	0	0	0	25	73	50	50	23	20	20	Maíz Cholo
Manzana	39	0	0	0	0	0	105	7	195	291	208	98	101	Manzana
Olivo	58	96	174	335	0	0	0	0	0	0	0	0	0	Olivo
Orégano	85	15	588	75	80	93	164	0	0	0	160	144	25	Orégano
Palto	1 507	1 273	631	661	192	226	814	278	610	834	1 092	1 101	1 500	Palto
Papa	574	83	124	0	0	0	106	792	1 726	1 170	3 513	993	338	Papa
Tuna	283	59	36	55	116	156	247	431	681	799	861	637	432	Tuna
Vid	1 672	19	36	0	0	0	0	135	447	1 185	2 000	320	1 700	Vid
Otros Agrícolas														**Otros Agrícolas**
Ají páprika	0	0	0	0	0	0	0	0	0	0	0	10	0	Ají páprika
Ciroleo	146	128	93	48	0	0	0	0	0	0	0	0	0	Ciroleo
Haba grano verde	21	0	0	0	4	0	0	0	38	18	13	14	0	Haba grano verde
Lúcuma	0	0	0	0	0	0	8	5	0	42	0	9	15	Lúcuma
Maíz amarillo duro	9	9	0	0	0	7	10	31	8	8	36	31	88	Maíz amarillo duro
Maíz morado	7	14	0	0	0	0	0	9	28	0	14	7	0	Maíz morado
Melocotón	0	0	0	0	0	0	14	29	46	35	34	0	0	Melocotón
Pera	25	74	0	0	0	0	25	73	50	50	23	20	20	Pera
Quinua	0	0	0	0	0	0	0	0	0	0	0	44	0	Quinua
Sandía	0	0	0	0	310	0	0	100	140	0	0	0	0	Sandía
Tomate	31	64	0	0	0	0	0	0	0	0	16	16	16	Tomate
Zapallo	0	473	126	190	540	205	300	300	9	195	0	0	0	Zapallo
PECUARIO														**PECUARIO**
Carne de ave 2/	10	22	23	14	16	20	15	13	14	12	13	12	10	Carne de ave 2/
Carne de alpaca 2/	11	11	12	13	12	11	16	9	11	11	10	12	12	Carne de alpaca 2/
Carne de ovino 2/	6	6	7	7	8	6	6	7	6	7	5	6	6	Carne de ovino 2/
Carne de porcino 2/	105	119	103	85	103	110	137	111	110	118	97	120	110	Carne de porcino 2/
Carne de vacuno 2/	57	59	59	68	69	69	73	66	58	62	51	52	57	Carne de vacuno 2/
Huevo	22	23	24	28	32	27	24	26	23	27	23	25	22	Huevo
Leche	1 464	1 496	1 489	1 457	1 529	1 473	1 548	1 543	1 401	1 529	1 486	1 468	1 471	Leche
Otros Pecuarios														**Otros Pecuarios**
Carne de llama 2/	5	5	5	5	6	6	7	6	5	6	5	4	6	Carne de llama 2/
Carne de caprino 2/	1	1	1	1	1	1	1	1	1	1	1	2	1	Carne de caprino 2/
Lana	0	0	0	1	1	1	0	0	0	0	0	0	0	Lana
Fibra de alpaca	0	0	0	3	1	25	19	3	0	2	3	0	0	Fibra de alpaca
Fibra de llama	0	0	0	0	1	3	4	0	0	0	0	0	0	Fibra de llama

1/ Cifras Preliminares
2/ Peso Neto.
Fuente: Ministerio de Agricultura y Gerencia Regional de Agricultura y Riego - Moquegua.
Elaboración: BCRP - Sucursal Arequipa. Departamento de Estudios Económicos.

ANEXO 2

MOQUEGUA: EXTRACCIÓN DE ESPECIES HIDROBIOLOGICAS 1/
(Toneladas métricas)

ESPECIES	2023							2024						ESPECIES
	JUN	JUL	AGO	SET	OCT	NOV	DIC	ENE	FEB	MAR	ABR	MAY	JUN	
CHD 2/	**1 402**	**1 183**	**1 034**	**3 602**	**5 669**	**8 316**	**6 985**	**9 688**	**2 350**	**1 697**	**9 812**	**10 439**	**7 904**	**CHD 2/**
1. Fresco	1 280	1 056	993	2 977	4 758	6 790	4 691	7 792	2 085	1 664	8 257	9 280	7 239	1. Fresco
2. Congelado	7	24	31	166	124	613	1 208	1 324	231	0	395	26	407	2. Congelado
3. Enlatado	114	102	6	455	784	913	1 085	571	29	32	1 161	1 128	256	3. Enlatado
4. Curado	1	2	3	3	3	0	0	0	5	0	0	5	2	4. Curado
CHI 3/	**89**	**0**	**12**	**0**	**0**	**0**	**0**	**0**	**0**	**78**	**0**	**3 131**	**18 838**	**CHI 3/**

1/ Cifras preliminares
2/ Consumo Humano Directo
3/ Consumo Humano Indirecto
Fuente: Ministerio de la Producción - PRODUCE.
Elaboración: BCRP - Sucursal Arequipa. Departamento de Estudios Económicos.

ANEXO 3

MOQUEGUA: PRODUCCIÓN MINERA 1/
(unidades recuperables)

PRODUCTOS	2023							2024						PRODUCTOS
	JUN	JUL	AGO	SET	OCT	NOV	DIC	ENE	FEB	MAR	ABR	MAY	JUN	
MINERÍA METÁLICA														**MINERÍA METÁLICA**
Cobre (TMF)	38 410	35 133	38 675	39 844	36 274	46 811	43 065	32 380	34 881	39 719	36 751	37 814	34 121	Cobre (TMF)
Oro (KGF)	11	5	11	10	11	11	13	10	11	12	12	12	11	Oro (KGF)
Plata (KGF)	6 388	3 116	5 723	5 863	6 948	5 307	6 610	6 599	6 210	7 135	5 682	7 008	6 472	Plata (KGF)
Molibdeno (TMF)	648	478	528	694	681	904	919	737	804	813	950	907	767	Molibdeno (TMF)

1/ Cifras preliminares
Fuente: Ministerio de Energía y Minas.
Elaboración: BCRP - Sucursal Arequipa. Departamento de Estudios Económicos.

ANEXO 4

MOQUEGUA: ÍNDICE DE PRODUCCIÓN MANUFACTURERA 1/
(Base 2007=100,0)

DESCRIPCIÓN	2023							2024						DESCRIPCIÓN
	JUN	JUL	AGO	SET	OCT	NOV	DIC	ENE	FEB	MAR	ABR	MAY	JUN	
MANUFACTURA PRIMARIA	**152,7**	**144,3**	**155,9**	**148,1**	**140,9**	**148,4**	**154,2**	**159,4**	**142,0**	**163,4**	**150,0**	**416,8**	**147,5**	**MANUFACTURA PRIMARIA**
Conservas y Congelado de Pescado	3,6	24,2	31,9	130,9	46,0	256,8	367,9	442,8	89,5	6,2	310,6	54,4	236,9	Conservas y Congelado de Pescado
Harina y Aceite de Pescado	0,2	0,0	0,0	0,0	0,0	0,0	0,0	0,0	0,0	0,0	0,0	6,9	42,9	Harina y Aceite de Pescado
Cobre Blister	155,9	138,2	160,9	149,1	133,4	150,5	155,5	163,1	144,8	171,2	152,6	633,1	142,8	Cobre Blister
Cátodos de Cobre	163,4	167,0	165,5	161,7	167,4	160,9	167,8	169,6	152,0	169,3	160,9	171,9	163,5	Cátodos de Cobre
Oro Refinado	63,6	76,1	63,1	58,7	57,0	77,8	74,2	74,2	70,9	73,6	78,3	63,1	69,5	Oro Refinado
Plata Refinada	159,7	145,2	130,7	137,9	55,9	117,2	141,6	159,7	152,5	159,7	159,7	164,1	172,8	Plata Refinada

1/ Cifras preliminares
Fuente: Empresas Industriales
Elaborado: BCRP, Sucursal Arequipa. Departamento de Estudios Económicos.

ANEXO 5

MOQUEGUA: IMPORTACIONES POR EL PUERTO DE ILO 1/
(Valor FOB - Millones de US$)

DESCRIPCIÓN	2023							2024						DESCRIPCIÓN
	JUN	JUL	AGO	SET	OCT	NOV	DIC	ENE	FEB	MAR	ABR	MAY	JUN	
I. BIENES DE CONSUMO	**0,1**	**0,0**	**0,0**	**0,0**	**0,1**	**0,3**	**0,1**	**0,3**	**0,3**	**0,3**	**0,5**	**0,8**	**0,3**	**I. BIENES DE CONSUMO**
Bienes de Consumo no Duradero	0,0	0,0	0,0	0,0	0,0	0,0	0,0	0,1	0,0	0,0	0,0	0,0	0,0	Bienes de Consumo no Duradero
Bienes de Consumo Duradero	0,1	0,0	0,0	0,0	0,1	0,3	0,1	0,2	0,3	0,3	0,5	0,8	0,3	Bienes de Consumo Duradero
II. INSUMOS	**23,8**	**37,1**	**24,0**	**36,3**	**45,6**	**22,5**	**19,7**	**34,1**	**3,6**	**34,3**	**21,3**	**22,1**	**17,1**	**II. INSUMOS**
Combustibles, Lubricantes y Conexos	10,9	24,1	13,5	23,7	13,6	13,3	11,0	25,7	0,0	24,3	13,0	10,9	8,5	Combustibles, Lubricantes y Conexos
Materias Primas para la Agricultura	0,0	0,0	0,0	0,0	0,0	0,0	0,0	0,0	0,0	0,0	0,0	0,0	0,0	Materias Primas para la Agricultura
Materias Primas para la Industria	13,0	13,0	10,5	12,6	32,0	9,2	8,7	8,5	3,6	10,1	8,4	11,2	8,7	Materias Primas para la Industria
III. BIENES DE CAPITAL	**6,0**	**16,6**	**9,0**	**9,6**	**12,5**	**33,6**	**13,5**	**11,7**	**15,1**	**16,5**	**35,1**	**15,3**	**8,7**	**III. BIENES DE CAPITAL**
Materiales de Construcción	0,2	0,0	0,0	0,0	0,0	0,0	0,1	0,1	0,3	0,1	0,9	0,4	0,1	Materiales de Construcción
Bienes de Capital para la Agricultura	0,0	0,0	0,0	0,0	0,0	0,0	0,0	0,0	0,0	0,0	0,0	0,0	0,0	Bienes de Capital para la Agricultura
Bienes de Capital para la Industria	0,3	0,1	0,5	0,7	0,1	16,2	3,0	2,8	2,3	2,0	5,8	2,9	2,6	Bienes de Capital para la Industria
Equipos de Transporte	5,6	16,5	8,6	8,9	12,3	17,4	10,4	8,8	12,5	14,5	28,5	11,9	5,9	Equipos de Transporte
TOTAL	**29,9**	**53,7**	**33,1**	**45,9**	**58,2**	**56,3**	**33,3**	**46,2**	**18,9**	**51,2**	**57,0**	**38,2**	**26,1**	**TOTAL**

1/ Cifras preliminares
Fuente: SUNAT.
Elaboración: BCRP - Sucursal Arequipa. Departamento de Estudios Económicos.

ANEXO 6

MOQUEGUA: ESTRUCTURA DE IMPORTACIONES POR PRINCIPALES PAÍSES DE ORIGEN
ENERO - JUNIO
(Valor FOB - Millones de US$)

País	Principales Productos	% del Total	Valor FOB acumulado	Estructura % por país
Estados Unidos		**54,6**	**129,6**	**100,0%**
	Diesel B5		82,3	63,5%
	Los demás trigos		18,5	14,2%
	Utiles de perforación o sondeo: brocas		2,0	1,6%
	Las demás maderas en bruto		1,8	1,4%
	Neumáticos para la construcción y minería		1,6	1,3%
	Otros		23,5	18,1%
Japón		**11,4**	**27,1**	**100,0%**
	Neumáticos para la construcción y minería		26,5	97,8%
	Otros		0,6	2,2%
Francia		**9,0**	**21,3**	**100,0%**
	Neumáticos para la construcción y minería		21,3	100,0%
	Otros		0,0	0,0%
Chile		**7,3**	**17,4**	**100,0%**
	Volquetes automotores		16,1	92,5%
	Otros		1,3	7,5%
México		**6,3**	**15,0**	**100,0%**
	Concentrado de cobre		13,9	92,4%
	Otros		1,1	7,6%
Irlanda Eire		**4,3**	**10,2**	**100,0%**
	Volquetes automotores		10,2	100,0%
	Otros		0,0	0,0%
Canadá		**3,2**	**7,5**	**100,0%**
	Los demás trigos		7,5	99,6%
	Otros		0,0	0,4%
Otros		**3,9**	**9,4**	
Total		**100,0**	**237,6**	

Fuente: SUNAT
Elaboración: BCRP - Sucursal Arequipa. Departamento de Estudios Económicos

ANEXO 7

MOQUEGUA: IMPORTACIONES POR PRINCIPALES PRODUCTOS
ENERO - JUNIO
(Valor FOB - Millones de US$)

Producto	% del Total	Valor FOB acumulado	Estructura % por producto
Diesel B5	**34,6**	**82,3**	**100,0%**
Estados Unidos		82,3	100,0%
Otros		0,0	0,0%
Neumáticos para la construcción y minería	**21,3**	**50,5**	**100,0%**
Japón		26,5	52,5%
Francia		21,3	42,2%
Estados Unidos		1,6	3,2%
Otros		1,0	2,0%
Volquetes automotores	**11,1**	**26,3**	**100,0%**
Chile		16,1	61,2%
Irlanda (Eire)		10,2	38,8%
Otros		0,0	0,0%
Los demás trigos	**10,9**	**25,9**	**100,0%**
Estados Unidos		18,5	71,2%
Canadá		7,5	28,8%
Otros		0,0	0,0%
Concentrado de cobre	**5,8**	**13,9**	**100,0%**
México		13,9	100,0%
Otros		0,0	0,0%
Cargadoras y palas cargadoras de carga frontal	**0,9**	**2,2**	**100,0%**
Estados Unidos		1,2	54,2%
Otros		1,0	45,8%
Correas transportadoras reforzadas con metal	**0,9**	**2,2**	**100,0%**
Polonia		2,2	100,0%
Otros		0,0	0,0%
Otros	**14,4**	**34,3**	
TOTAL	**100,0**	**237,6**	

Fuente: SUNAT
Elaboración: BCRP - Sucursal Arequipa. Departamento de Estudios Económicos.

ANEXO 8

MOQUEGUA: CRÉDITOS
(Saldo en millones de soles)

ENTIDADES FINANCIERAS	2023							2024						
	JUN	JUL	AGO	SET	OCT	NOV	DIC	ENE	FEB	MAR	ABR	MAY	JUN	
I. BANCO DE LA NACIÓN	**58**	**59**	**63**	**65**	**66**	**67**	**70**	**71**	**72**	**72**	**75**	**79**	**78**	**I. BANCO DE LA NACIÓN**
II. AGROBANCO	**0**	**0**	**0**	**0**	**0**	**0**	**0**	**0**	**0**	**0**	**4**	**4**	**4**	**II. AGROBANCO**
III. BANCA MÚLTIPLE	**648**	**648**	**646**	**642**	**647**	**643**	**653**	**653**	**664**	**652**	**635**	**632**	**635**	**III. BANCA MÚLTIPLE**
IV. INST.NO BANCARIAS	**622**	**626**	**630**	**636**	**639**	**640**	**642**	**643**	**644**	**640**	**639**	**636**	**634**	**IV. INST.NO BANCARIAS**
Empresas Financieras	108	108	107	107	108	109	110	110	110	108	107	105	104	Empresas Financieras
Cajas Municipales	513	518	523	529	531	531	532	533	534	532	532	531	530	Cajas Municipales
TOTAL	**1 327**	**1 332**	**1 338**	**1 343**	**1 351**	**1 350**	**1 365**	**1 367**	**1 380**	**1 364**	**1 353**	**1 350**	**1 351**	**TOTAL**
Moneda Nacional	1 311	1 313	1 321	1 325	1 333	1 333	1 338	1 335	1 337	1 331	1 332	1 334	1 333	Moneda Nacional
Moneda Extranjera	16	19	18	17	18	18	27	32	43	33	21	17	18	Moneda Extranjera

Fuente: SBS y AFP.
Elaboración: BCRP, Sucursal Arequipa. Departamento de Estudios Económicos.

ANEXO 9

MOQUEGUA: DEPÓSITOS
(Saldo en millones de soles)

ENTIDADES FINANCIERAS	2023							2024						
	JUN	JUL	AGO	SET	OCT	NOV	DIC	ENE	FEB	MAR	ABR	MAY	JUN	
I. BANCO DE LA NACIÓN	**241**	**238**	**245**	**244**	**247**	**254**	**262**	**248**	**252**	**250**	**252**	**262**	**262**	**I. BANCO DE LA NACIÓN**
II. BANCA MÚLTIPLE	**1 130**	**1 130**	**1 128**	**1 127**	**1 124**	**1 239**	**1 149**	**1 199**	**1 126**	**1 235**	**1 194**	**1 205**	**1 190**	**II. BANCA MÚLTIPLE**
III. INSTIT. NO BANCARIAS	**295**	**300**	**302**	**304**	**308**	**315**	**317**	**319**	**320**	**327**	**337**	**345**	**351**	**III. INSTIT. NO BANCARIAS**
Empresas Financieras	18	19	19	18	19	19	19	19	19	19	19	20	20	Empresas Financieras
Cajas Municipales	276	282	283	286	289	297	298	300	301	308	318	325	331	Cajas Municipales
TOTAL	**1 666**	**1 668**	**1 675**	**1 676**	**1 678**	**1 808**	**1 728**	**1 766**	**1 698**	**1 812**	**1 783**	**1 812**	**1 804**	**TOTAL**
Moneda Nacional	1 304	1 320	1 327	1 336	1 342	1 359	1 395	1 406	1 363	1 483	1 456	1 484	1 474	Moneda Nacional
Moneda Extranjera	363	348	348	340	336	449	333	359	335	329	327	328	329	Moneda Extranjera

Fuente: SBS y AFP.
Elaboración: BCRP, Sucursal Arequipa. Departamento de Estudios Económicos.

-

ANEXO 10

MOQUEGUA: INGRESOS RECAUDADOS POR EL GOBIERNO CENTRAL
(Millones de soles)

	2023							2024						
	JUN	JUL	AGO	SET	OCT	NOV	DIC	ENE	FEB	MAR	ABR	MAY	JUN	
I. INGRESOS TRIBUTARIOS	**39**	**70**	**56**	**48**	**80**	**65**	**54**	**56**	**57**	**39**	**91**	**54**	**45**	**I. INGRESOS TRIBUTARIOS**
1. Impuesto a los Ingresos	**6**	**6**	**7**	**6**	**6**	**6**	**7**	**9**	**6**	**5**	**12**	**8**	**8**	**1. Impuesto a los ingresos**
- Personas Naturales	2	2	2	2	2	2	2	3	2	2	3	3	2	- Personas naturales
- Personas Jurídicas	3	3	4	4	4	4	4	5	3	2	3	3	3	- Personas jurídicas
- Regularizaciones	1	1	1	0	0	0	0	0	0	0	6	3	3	- Regularizaciones
2. Impuesto a la Importación	**0**	**0**	**0**	**0**	**0**	**0**	0	0	0	0	0	0	0	**2. Impuesto a la importación**
3. Impuesto General a las Ventas	**25**	**48**	**36**	**33**	**61**	**50**	**0**	**1**	**0**	**0**	**0**	**0**	**0**	**3. Impuesto general a las ventas**
- Operaciones Internas	8	7	8	8	7	9	39	36	42	25	63	36	29	- Operaciones internas
- Operaciones Externas	18	40	28	24	54	41	8	10	7	7	8	6	8	- Operaciones externas
4. Impuesto Selectivo al Consumo	**7**	**15**	**8**	**7**	**11**	**7**	**31**	**26**	**34**	**18**	**55**	**30**	**21**	**4. Impuesto selectivo al consumo**
5. Otros Ingresos Tributarios	**2**	**1**	**5**	**2**	**2**	**2**	**0**	**0**	**0**	**0**	**0**	**0**	**0**	**5. Otros ingresos tributarios**
II. INGR. NO TRIBUTARIOS	**0**	**1**	**0**	**0**	**0**	**0**	**0**	**0**	**0**	**0**	**0**	**0**	**0**	**II. INGR. NO TRIBUTARIOS**
INGRESOS CORRIENTES (I+II)	**40**	**71**	**56**	**48**	**80**	**66**	**54**	**56**	**57**	**39**	**91**	**54**	**45**	**INGRESOS CORRIENTES (I+II)**

Fuente: SUNAT
Elaboración: BCRP, Sucursal Arequipa. Departamento de Estudios Económicos

ANEXO 11

MOQUEGUA: EJECUCIÓN DE GASTOS DEL GOBIERNO NACIONAL 3/
(Millones de soles)

	2023							2024						
	JUN	JUL	AGO	SET	OCT	NOV	DIC	ENE	FEB	MAR	ABR	MAY	JUN	
GASTOS NO FINANCIEROS	**53**	**53**	**31**	**43**	**32**	**45**	**74**	**24**	**45**	**39**	**32**	**34**	**47**	**GASTOS NO FINANCIEROS**
A. GASTOS CORRIENTES	**24**	**42**	**27**	**24**	**26**	**25**	**37**	**20**	**41**	**23**	**27**	**29**	**24**	**A. GASTOS CORRIENTES**
1. Remuneraciones	9	11	8	9	9	10	13	13	12	12	12	16	13	1. Remuneraciones
2. Bienes y servicios	8	9	9	9	9	10	15	3	10	6	6	7	4	2. Bienes y servicios
3. Transferencias 1/	7	23	9	6	8	5	9	5	18	5	8	6	7	3. Transferencias 1/
B. GASTOS DE CAPITAL	**30**	**10**	**4**	**19**	**6**	**19**	**37**	**3**	**5**	**16**	**5**	**5**	**22**	**B. GASTOS DE CAPITAL**
1. Formación bruta de capital	30	7	4	19	6	8	36	3	5	16	5	5	22	1. Formación bruta de capital
2. Otros gastos de capital 2/	0	3	0	0	0	11	1	0	0	0	0	0	0	2. Otros gastos de capital 2/

1/ Incluye el pago de pensiones, donaciones, transferencias y otros gastos corrientes.
2/ Incluye donaciones y transferencias.
3/ Información actualizada al 30 de junio de 2024.
Fuente: MEF
Elaboración: BCRP, Sucursal Arequipa. Departamento de Estudios Económicos

ANEXO 12

MOQUEGUA: EJECUCIÓN DE GASTOS DEL GOBIERNO REGIONAL 3/
(Millones de soles)

	2023							2024						
	JUN	JUL	AGO	SET	OCT	NOV	DIC	ENE	FEB	MAR	ABR	MAY	JUN	
GASTOS NO FINANCIEROS	**79**	**59**	**55**	**67**	**62**	**63**	**112**	**42**	**49**	**56**	**65**	**74**	**84**	**GASTOS NO FINANCIEROS**
A. GASTOS CORRIENTES	**61**	**40**	**38**	**40**	**41**	**44**	**75**	**37**	**38**	**40**	**45**	**45**	**44**	**A. GASTOS CORRIENTES**
1. Remuneraciones	23	24	23	23	24	25	32	35	33	30	32	32	32	1. Remuneraciones
2. Bienes y servicios	13	15	13	15	16	17	40	1	4	9	11	11	10	2. Bienes y servicios
3. Transferencias 1/	25	2	2	1	1	1	3	2	1	1	1	2	2	3. Transferencias 1/
B. GASTOS DE CAPITAL	**17**	**18**	**17**	**27**	**20**	**20**	**37**	**5**	**10**	**16**	**20**	**29**	**40**	**B. GASTOS DE CAPITAL**
1. Formación bruta de capital	17	18	17	19	20	20	35	5	10	16	20	26	32	1. Formación bruta de capital
2. Otros gastos de capital 2/	0	0	0	8	0	0	2	0	0	0	0	3	8	2. Otros gastos de capital 2/

1/ Incluye el pago de pensiones, donaciones, transferencias y otros gastos corrientes.
2/ Incluye donaciones y transferencias.
3/ Información actualizada al 30 de junio de 2024.
Fuente: MEF
Elaboración: BCRP, Sucursal Arequipa. Departamento de Estudios Económicos.

ANEXO 13

MOQUEGUA: EJECUCIÓN DE GASTOS DE LOS GOBIERNOS LOCALES 3/
(Millones de soles)

	2023							2024						
	JUN	JUL	AGO	SET	OCT	NOV	DIC	ENE	FEB	MAR	ABR	MAY	JUN	
GASTOS NO FINANCIEROS	**67**	**70**	**64**	**63**	**72**	**70**	**144**	**14**	**35**	**50**	**63**	**74**	**75**	**GASTOS NO FINANCIEROS**
A. GASTOS CORRIENTES	**18**	**19**	**17**	**22**	**19**	**19**	**41**	**5**	**13**	**16**	**22**	**23**	**22**	**A. GASTOS CORRIENTES**
1. Remuneraciones	3	4	3	3	3	4	6	4	5	4	4	5	5	1. Remuneraciones
2. Bienes y servicios	13	14	14	13	15	15	33	1	7	11	17	18	15	2. Bienes y servicios
3. Transferencias 1/	1	1	1	6	1	1	2	0	1	1	1	1	2	3. Transferencias 1/
B. GASTOS DE CAPITAL	**49**	**51**	**46**	**42**	**53**	**50**	**103**	**9**	**23**	**35**	**41**	**50**	**53**	**B. GASTOS DE CAPITAL**
1. Formación bruta de capital	46	50	46	41	53	50	102	9	23	34	41	50	50	1. Formación bruta de capital
2. Otros gastos de capital 2/	3	0	0	1	0	0	1	0	0	0	0	0	3	2. Otros gastos de capital 2/

1/ Incluye el pago de pensiones, donaciones, transferencias y otros gastos corrientes.
2/ Incluye donaciones y transferencias.
3/ Información actualizada al 30 de junio de 2024.
Fuente: MEF
Elaboración: BCRP, Sucursal Arequipa. Departamento de Estudios Económicos.