



**BANCO CENTRAL DE RESERVA DEL PERÚ**

# **Moquegua: Síntesis de Actividad Económica - Febrero 2024 -**

**Departamento de Estudios Económicos  
Sucursal Arequipa**

Abril de 2024

## Actividad Primaria

- El **sector agropecuario** creció 3,9 por ciento interanual, por la mayor producción del subsector pecuario (26,4 por ciento). Entre enero y febrero, el sector se expandió 4,9 por ciento.
- El **sector pesca** reportó un incremento de 29,8 por ciento interanual, ante los mayores desembarques de especies destinadas al consumo humano directo (20,7 por ciento), principalmente para la línea de fresco (134,3 por ciento). En el primer bimestre del año, el sector creció 90,2 por ciento.
- La **actividad minera** registró una expansión de 48,1 por ciento en el periodo interanual, asociado principalmente a los mayores volúmenes de producción de cobre (31,7 por ciento) y molibdeno (210,3 por ciento). En el periodo acumulado a febrero, el sector reportó un resultado positivo de 32,4 por ciento.

## Otros Indicadores de Actividad Económica

- El **sector fabril** presentó una contracción de 2,4 por ciento, ante la menor producción de cobre blíster (-5,8 por ciento), oro refinado (-31,0 por ciento) y la ausencia de fabricación de harina y aceite de pescado (-100,0 por ciento). Entre enero y febrero, el sector creció 2,0 por ciento.
- Al cierre de febrero, los **créditos**, reportaron un saldo de S/ 1 380 millones, lo que representó una caída de 17,0 por ciento respecto al período comparativo interanual, debido a las menores colocaciones de la Banca múltiple (-34,1 por ciento) dirigido al sector empresarial.
- Por su parte, los **depósitos** registraron una contracción de 0,5 por ciento, ante la menor captación de depósitos de ahorro (-8,2 por ciento) y a la vista (-9,6 por ciento).
- La **inversión pública (formación bruta de capital)**, ascendió a S/ 37 millones, lo que representó una contracción real de 26,7 por ciento en el periodo interanual, resultado que obedeció al menor dinamismo del Gobierno regional (-60,1 por ciento) y Gobierno nacional (-59,6 por ciento).

### Moquegua: Otros indicadores de actividad económica (Variación % respecto a similar mes del año anterior)

	Set.23	Oct.23	Nov.23	Dic.23	Ene.24	Feb.24
Producción industrial 1/	↓ -5,3	↓ -8,5	↓ -1,0	↓ -0,9	↑ 6,4	↓ -2,4
Crédito total 2/	↓ -18,3	↓ -18,4	↓ -18,5	↓ -17,7	↓ -17,3	↓ -17,0
Depósitos 2/	↓ -4,7	↓ -13,4	↓ -5,8	↓ -2,9	↓ -1,3	↓ -0,5
Inversión Pública 1/	↑ 35,1	↓ -4,1	↓ -0,7	↓ -9,6	↑ 455,0	↓ -26,7

1/ En términos reales..

2/ En términos nominales.

Fuente: BCRP – Sucursal Arequipa, SBS, SUNAT y MEF.

El sector agropecuario creció 3,9 por ciento interanual, por la mayor producción en el subsector pecuario (26,4 por ciento). Entre enero y febrero, el sector se expandió 4,9 por ciento.

## Moquegua: Producción de principales productos agropecuarios 1/

(Miles de toneladas)

Subsectores	Estructura Porcentual 2022 2/	Febrero			Enero - Febrero				
		2023	2024	Var.%	Contribución al crecimiento 3/		Contribución al crecimiento 3/		
<b>SECTOR AGRÍCOLA</b>	<b>84,0</b>			<b>-0,9</b>	<b>-0,7</b>			<b>0,4</b>	<b>0,3</b>
<b>Orientada al mercado externo y agroindustria 2/</b>	<b>22,1</b>			<b>-12,2</b>	<b>-1,2</b>	<b>1,0</b>	<b>0,9</b>	<b>-10,3</b>	<b>-0,6</b>
Arándano	3,5	0,0	0,0	-	-	0,0	0,0	-	-
Olivo	0,9	0,0	0,0	-	-	0,0	0,0	-	-
Orégano	5,2	0,0	0,0	-	-	0,0	0,0	-	-
Palta	6,6	0,1	0,2	64,8	0,8	0,1	0,3	95,7	0,7
Vid	5,9	0,5	0,4	-28,3	-1,8	0,6	0,4	-29,0	-1,1
<b>Orientada al mercado interno 2/</b>	<b>61,9</b>			<b>0,4</b>	<b>0,3</b>			<b>1,0</b>	<b>1,0</b>
Alfalfa	52,2	63,7	69,1	8,4	5,5	124,2	134,1	8,0	5,2
Cebolla	1,0	0,0	0,1	-	-	0,3	0,4	18,1	0,1
Chirimoya	0,2	0,0	0,0	-100,0	-0,1	0,0	0,0	-100,0	0,0
Frijol grano seco	0,1	0,0	0,0	-	-	0,0	0,0	-	-
Frijol vainita	0,2	0,0	0,0	-100,0	-0,2	0,0	0,0	-100,0	-0,2
Haba grano seco	0,1	0,0	0,0	-	-	0,0	0,0	-	-
Maíz amiláceo	0,6	0,0	0,0	-	-	0,0	0,0	82,9	0,0
Maíz Chala	0,5	1,0	0,0	-100,0	-0,8	2,4	0,0	-100,0	-1,0
Maíz Choclo	0,4	0,2	0,2	-7,0	-0,1	0,5	0,5	0,0	0,0
Manzana	0,2	0,1	0,1	-8,3	-0,1	0,2	0,2	-13,8	-0,1
Papa	2,0	0,3	0,2	-9,8	-0,1	0,6	0,5	-17,1	-0,2
Tuna	1,2	0,5	0,0	-100,0	-2,4	1,0	0,4	-60,1	-1,4
<b>SECTOR PECUARIO</b>	<b>16,0</b>			<b>26,4</b>	<b>4,6</b>			<b>24,2</b>	<b>4,6</b>
Carne de ave 4/	0,4	0,0	0,0	1,9	0,0	0,0	0,0	2,5	0,0
Carne de alpaca 4/	0,2	0,0	0,0	3,0	0,0	0,0	0,0	4,0	0,0
Carne de ovino 4/	0,2	0,0	0,0	0,2	0,0	0,0	0,0	0,9	0,0
Carne de porcino 4/	2,8	0,1	0,1	0,1	0,0	0,2	0,2	0,3	0,0
Carne de vacuno 4/	1,9	0,1	0,1	0,6	0,0	0,1	0,1	-4,8	-0,1
Fibra Alpaca	0,6	0,0	0,0	5/	0,5	0,0	0,0	123,2	0,3
Huevos	0,6	0,0	0,0	-6,6	0,0	0,1	0,0	-7,0	0,0
Leche	9,1	1,4	1,4	0,1	0,0	2,9	2,9	0,3	0,0
<b>SECTOR AGROPECUARIO</b>	<b>100,0</b>			<b>3,9</b>	<b>3,9</b>			<b>4,9</b>	<b>4,9</b>

1/ Cifras preliminares.

2/ Estimado a precios de 2007.

3/ En base a la estructura de similar periodo de 2023.

4/ Peso Neto.

5/ Variación mayor a 1 000 por ciento.

Fuente: Ministerio de Desarrollo Agrario y Riego y Gerencia Regional de Agricultura y Riego - Moquegua.

Elaboración: BCRP, Sucursal Arequipa, Departamento de Estudios Económicos.

- La contracción del **subsector agrícola** obedeció a las menores áreas cosechadas de productos orientados al mercado externo y agroindustria (-12,2 por ciento), tales como vid (-28,3 por ciento). Por su parte, los productos orientados al mercado interno registraron un avance de 0,4 por ciento, principalmente por las mayores áreas cosechadas de alfalfa (8,4 por ciento). Entre enero y febrero, el subsector se expandió ligeramente 0,4 por ciento.
- Por su parte, el **subsector pecuario** presentó un crecimiento de 26,4 por ciento, principalmente por la mayor producción de fibra de alpaca que creció en más de mil por ciento. Entre enero y febrero, el subsector registró un avance de 24,2 por ciento,

**El sector pesca reportó un incremento de 29,8 por ciento interanual, por la mayor captura de especies marinas destinadas al consumo humano directo (20,7 por ciento). En el primer bimestre del año, el sector creció 90,2 por ciento**

**Moquegua: Producción pesquera 1/**

(En TM)

	Febrero			Enero - Febrero		
	2023	2024	Var.%	2023	2024	Var.%
<b>Consumo Humano Directo</b>	<b>1 948</b>	<b>2 350</b>	<b>20,7</b>	<b>4 359</b>	<b>12 038</b>	<b>176,2</b>
Fresco	890	2 085	134,3	2 086	9 878	373,6
Congelado	241	231	-4,3	1 390	1555	11,9
Enlatado	816	29	-96,5	883	600	-32,0
Curado	0	5	-	0	5	-
<b>Consumo Humano Indirecto</b>	<b>3 561</b>	<b>0</b>	<b>-100,0</b>	<b>10 824</b>	<b>0</b>	<b>-100,0</b>
<b>SECTOR PESCA 2/</b>			<b>29,8</b>			<b>90,2</b>

1/ Cifras preliminares.

2/ Estimado a precios de 2007.

Fuente: Ministerio de la Producción – PRODUCE y Gerencia regional de la Producción Moquegua.

Elaboración: BCRP, Sucursal Arequipa, Departamento de Estudios Económicos

- El **sector pesca** reportó un incremento de 29,8 por ciento interanual en febrero, por los mayores desembarques de especies marinas destinadas al consumo humano directo (20,7 por ciento), principalmente para la línea de fresco (134,3 por ciento).
- Entre enero y febrero, **el sector pesquero** reportó una expansión de 90,2 por ciento respecto a similar periodo del año previo, ante los mayores volúmenes desembarcados de especies marinas para el consumo humano directo (176,2 por ciento), principalmente para la línea de fresco (373,6 por ciento) y congelado (11,9 por ciento),
- En febrero, el **precio promedio internacional de la harina de pescado** registró US\$ 1 890 por tonelada, lo que significó un crecimiento de 6,0 por ciento en el periodo interanual y una caída de 1,5 por ciento en el periodo intermensual.

**Cotización de la harina de pescado**

(US\$/tonelada - Hamburgo)

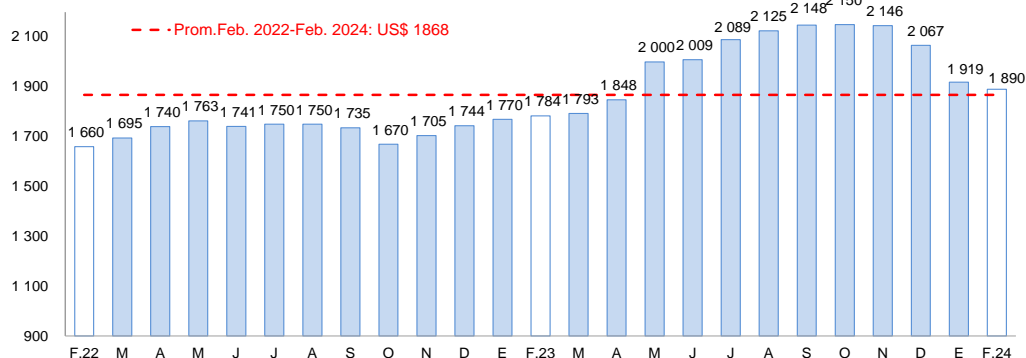

Fuente: Reuters y Bloomberg.

Elaboración: BCRP, Sucursal Arequipa, Departamento de Estudios Económicos

El sector minería creció 48,1 por ciento en el periodo interanual, principalmente por la mayor producción de cobre (31,7 por ciento) y molibdeno (210,3 por ciento). Entre enero y febrero, el sector se expandió 32,4 por ciento.

## Moquegua: Producción Minera 1/

Unidades recuperables

(Var. % real respecto al mismo periodo del año anterior)

Mineral	Estructura Porcentual 2022 2/	Febrero				Enero - Febrero			
		2023	2024	Var. %	Contribución al crecimiento 3/	2023	2024	Var. %	Contribución al crecimiento 3/
Cobre (TMF)	84,2	26 484	34 881	31,7	28,3	56 496	67 261	19,1	16,8
Oro (KGF)	0,2	8	11	28,5	0,0	18	21	17,9	0,0
Plata (KGF)	1,8	5 327	6 210	16,6	0,2	10 892	12 810	17,6	0,2
Molibdeno (TMF)	13,8	259	804	210,3	19,6	621	1 541	148,3	15,3
<b>SECTOR MINERÍA 2/</b>	<b>100,0</b>			<b>48,1</b>	<b>48,1</b>			<b>32,4</b>	<b>32,4</b>

1/ Cifras preliminares.

2/ Estimado a precios de 2007.

3/ En base a la estructura de similar periodo de 2023.

Fuente: Ministerio de Energía y Minas.

Elaboración: BCRP, Sucursal Arequipa, Departamento de Estudios Económicos.

- La **actividad minera** registró un crecimiento de 48,1 por ciento en el periodo interanual, asociado principalmente a los mayores volúmenes de producción de cobre (31,7 por ciento) y molibdeno (210,3 por ciento). Asimismo, a nivel regional, Moquegua ocupó el primer lugar en la producción de cobre y molibdeno al explicar el 17,3 por ciento y 24,6 por ciento, respectivamente. Entre enero y febrero, el sector se expandió 32,4 por ciento.

- La **cotización internacional de los principales metales**, en febrero, presentó resultados negativos en el periodo intermensual. En el caso del cobre (US\$/TM 8 311) el precio se contrajo 0,5 por ciento, ante la persistente debilidad del mercado inmobiliario en China y las tensiones geopolíticas a nivel global. En el mismo sentido, el precio promedio del oro (US\$/oz.tr. 2 026) decreció 0,4 por ciento ante el fortalecimiento del dólar y el incremento de los rendimientos de los bonos del Tesoro de los Estados Unidos ante la decisión de la Reserva Federal de Estados Unidos (FED) de mantener sin cambios la tasa de interés. Finalmente, el precio promedio de la plata (US\$/oz.tr. 23), registró una caída de 1,4 por ciento, en tanto que los precios del plomo (¢US\$/lb. 94) y zinc (¢US\$/lb. 107) se contrajeron 0,4 por ciento y 6,4 por ciento, respectivamente.

## Moquegua: Variación de la producción minera 1/

(Var. % real respecto a similar mes del año anterior)

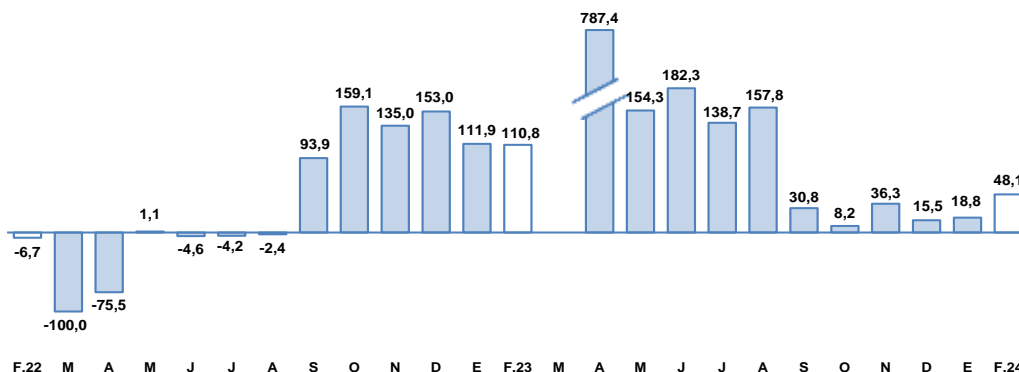

1/ A precios de 2007

Fuente: Ministerio de Energía y Minas.

Elaboración: BCRP, Sucursal Arequipa, Departamento de Estudios Económicos

El sector manufactura se contrajo 2,4 por ciento interanual, principalmente ante la menor producción de productos derivados del cobre. En el periodo acumulado a febrero, el sector creció 2,0 por ciento.

## Moquegua: Producción manufacturera 1/

(Variación % real respecto al mismo periodo del año anterior)

Ramam de actividad	Estructura porcentual 2022 2/	Febrero		Enero - Febrero	
		Var.%	Contribución 3/	Var.%	Contribución 3/
<b>MANUFACTURA PRIMARIA</b>					
Conservas y congelado pescado	0,1	8,3	0,0	14,8	0,0
Harina y aceite de pescado	0,8	-100,0	-0,2	-100,0	-0,3
Cobre blister	52,0	-5,8	-3,3	1,9	1,0
Cátodos de cobre	45,9	2,7	1,1	3,0	1,3
Oro refinado	0,0	-31,0	0,0	-35,8	0,0
Plata refinada	1,1	0,0	0,0	5,4	0,1
<b>SECTOR MANUFACTURA</b>	<b>100,0</b>	<b>-2,4</b>	<b>-2,4</b>	<b>2,0</b>	<b>2,0</b>

1/ Cifras preliminares.

2/ A precios de 2007.

3/ En base a la estructura de similar periodo de 2023.

Fuente: Ministerios de la Producción y Energía y Minas

Elaboración: BCRP, Sucursal Arequipa. Departamento de Estudios Económicos.

- La **actividad manufactura** registró una caída de 2,4 por ciento, ante la menor producción cobre blister (-5,8 por ciento), oro refinado (-31,0 por ciento) y la ausencia de fabricación de harina y aceite de pescado (-100,0 por ciento).
- Entre enero y febrero, el **sector fabril** registró un crecimiento de 2,0 por ciento en comparación al mismo periodo del año anterior, como resultado de la mayor producción de cobre blister (1,9 por ciento), cátodos de cobre (3,0 por ciento), plata refinada (5,4 por ciento) y conservas y congelado pescado (14,8 por ciento).

## Moquegua: Variación de la manufactura primaria

(Var.% real respecto a similar mes del año anterior)

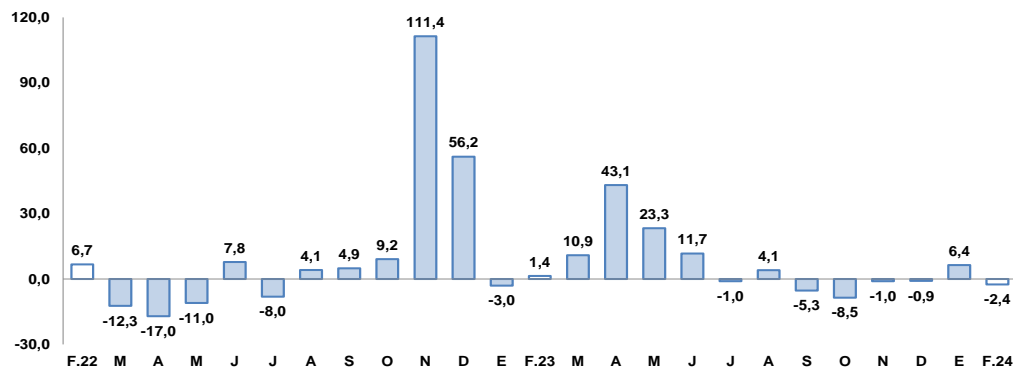

Fuente: Empresas Industriales.

Elaboración: BCRP, Sucursal Arequipa, Departamento de Estudios Económicos

Al cierre de febrero, el saldo de créditos decreció 17,0 por ciento en el periodo interanual, por las menores colocaciones de la Banca múltiple (-34,1 por ciento).

## Moquegua: Crédito Directo

(Saldos a fin de periodo en millones de soles)

	Estructura %	Febrero		Var.% Nominal
	Feb - 24	2023	2024	Feb -24 / Feb -23
<b>Banco de la Nación 1/</b>	<b>5,2</b>	<b>49</b>	<b>72</b>	<b>45,7</b>
<b>Banca múltiple</b>	<b>48,1</b>	<b>1 008</b>	<b>664</b>	<b>-34,1</b>
<b>Instituciones no bancarias</b>	<b>46,7</b>	<b>605</b>	<b>644</b>	<b>6,5</b>
Financieras	8,0	106	110	3,7
Cajas Municipales	38,7	499	534	7,1
Cajas Rurales	0,0	0	0	-
Edpymes	0,0	0	0	-
Arrendamiento Financiero	0,0	0	0	-
<b>TOTAL</b>	<b>100,0</b>	<b>1 662</b>	<b>1 380</b>	<b>-17,0</b>
<b>Empresas</b>	<b>56,9</b>	<b>1 126</b>	<b>785</b>	<b>-30,3</b>
<b>Personas</b>	<b>43,1</b>	<b>535</b>	<b>594</b>	<b>11,0</b>
Consumo	33,5	404	462	14,3
Hipotecario	9,6	131	133	1,1
MN	96,9	1 451	1 337	-7,8
ME	3,1	211	43	-79,8
ME (Millo.US\$)		55	11	-79,7

1/ Considera sólo los créditos de consumo e hipotecario.

2/ No considera los créditos a las demás empresas del sistema financiero.

Fuente: Superintendencia de Banca, Seguros y AFP.

Elaboración: BCRP, Sucursal Arequipa. Departamento de Estudios Económicos.

## Moquegua: Variación del crédito directo

(Var.% con respecto a similar mes del año anterior)

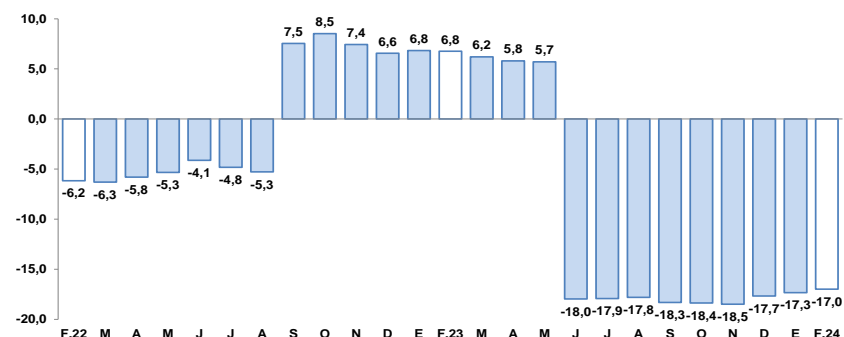

Fuente: Superintendencia de Banca, Seguros y AFP.

Elaboración: BCRP, Sucursal Arequipa, Departamento de Estudios Económicos.

- En cuanto al **tipo de crédito**, las operaciones orientadas al sector empresarial representaron el 56,9 por ciento del total y evidenciaron una contracción de 30,3 por ciento; mientras que, los créditos personales concentraron el 43,1 por ciento restante y reportaron un alza de 11,0 por ciento, resultado explicado por los mayores préstamos de consumo (14,3 por ciento) y créditos hipotecarios (1,1 por ciento).
- Por **tipo de moneda**, las colocaciones en soles representaron el 96,9 por ciento del total y reportaron una caída de 7,8 por ciento frente a su comparativo interanual; en tanto que, los créditos en moneda extranjera registraron una contracción de 79,8 por ciento. De esta manera, el **coeficiente de dolarización** alcanzó a 3,1 por ciento, situándose en 9,6 puntos porcentuales por debajo del nivel reportado en similar periodo del año anterior.

Los depósitos, al cierre de febrero, sumaron S/ 1 698 millones, lo que significó una caída de 0,5 por ciento, por la menor captación de depósitos de ahorro (-8,2 por ciento) y a la vista (-9,6 por ciento).

## Moquegua: Depósitos

(Saldos a fin de periodo en millones de soles)

	Estructura % Feb - 24	Febrero		Var.% Nominal Feb -24 / Feb -23
		2023	2024	
<b>Banco de la Nación</b>	<b>14,8</b>	<b>234</b>	<b>252</b>	<b>7,4</b>
<b>Banca Múltiple</b>	<b>66,3</b>	<b>1 190</b>	<b>1 126</b>	<b>-5,4</b>
<b>Instituciones No Bancarias</b>	<b>18,9</b>	<b>283</b>	<b>320</b>	<b>13,3</b>
Financieras	1,1	19	19	0,3
Cajas Municipales	17,8	264	301	14,2
Cajas Rurales	0,0	0	0	-
<b>TOTAL</b>	<b>100,0</b>	<b>1 707</b>	<b>1 698</b>	<b>-0,5</b>
Vista	16,1	302	273	-9,6
Ahorro	49,2	910	836	-8,2
A plazo	34,7	495	589	19,1
MN	80,3	1 318	1 363	3,4
ME	19,7	388	335	-13,7
ME (Mill. US\$)		102	89	-13,1

Fuente: Superintendencia de Banca, Seguros y AFP.

Elaboración: BCRP, Sucursal Arequipa. Departamento de Estudios Económicos.

## Moquegua: Variación de los depósitos

(Var. % con respecto a similar mes del año anterior)

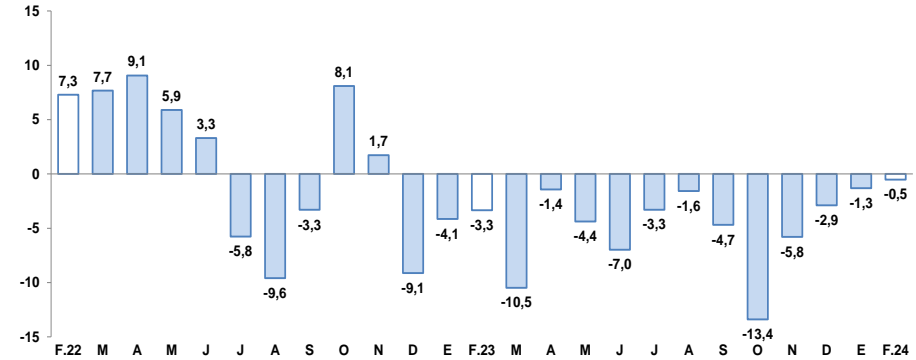

Fuente: Superintendencia de Banca, Seguros y AFP.

Elaboración: BCRP, Sucursal Arequipa, Departamento de Estudios Económicos.

- Según el **tipo de moneda**, el 80,3 por ciento del total de depósitos se realizaron en moneda nacional, reportando un incremento de 3,4 por ciento; en tanto que, las operaciones en moneda extranjera evidenciaron una contracción de 13,7 por ciento en términos interanuales. De esta manera, el **coeficiente de dolarización** alcanzó a 19,7 por ciento, situándose en 3,0 puntos porcentuales por debajo del valor registrado en similar periodo del año anterior.
- Por la **modalidad de captación**, el 49,2 por ciento del total de operaciones correspondieron a depósitos de ahorro, los que mostraron una caída en sus saldos de 8,2 por ciento frente a su comparativo interanual; seguidos por los depósitos a plazo, que participaron del 34,7 por ciento de las captaciones, reportando un crecimiento de 19,1 por ciento; y, por último, se ubicaron los depósitos a la vista, que canalizaron el 16,1 por ciento restante de las operaciones y reportaron una caída de 9,6 por ciento.



La inversión pública (formación bruta de capital) ascendió a S/ 37 millones, lo que representó una contracción real de 26,7 por ciento en el periodo interanual. Entre enero y febrero, la inversión creció 0,8 por ciento.

## Moquegua: Inversión Pública 1/ 2/

(En millones de soles)

	Febrero			Enero - Febrero		
	2023	2024	Var.% real	2023	2024	Var.% real
Gobierno nacional	11	5	-59,6	12	8	-33,6
Gobierno regional	24	10	-60,1	26	15	-45,2
Gobiernos locales	13	22	61,9	14	31	115,3
<b>Total</b>	<b>48</b>	<b>37</b>	<b>-26,7</b>	<b>51</b>	<b>53</b>	<b>0,8</b>

1/ Información actualizada al 29 de febrero de 2024.

2/ Comprende la adquisición de activos no financieros.

Fuente: MEF.

Elaboración: BCRP, Sucursal Arequipa. Departamento de Estudios Económicos.

## Moquegua: Variación de la Inversión Pública

(Var.% real con respecto a similar mes del año anterior)

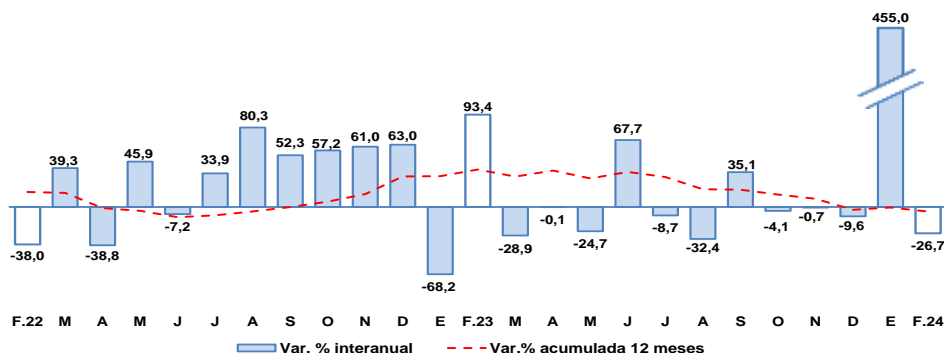

Fuente: MEF.

Elaboración: BCRP, Sucursal Arequipa. Departamento de Estudios Económicos.

Los principales proyectos ejecutados en la región fueron:

Por el **Gobierno nacional**:

- Mejoramiento y recuperación del camino vecinal MO-590: EMP. PE-36-A. (Samegua) - EMP-MO-602, distrito de Samegua, provincia de Mariscal Nieto; con un monto de inversión de S/ 2,9 millones.
- Reparación de puente en el camino vecinal S/C (puente Bertani) EMP. PE-36B (Moquegua - Puno) - Jatumpampa - Tolapampa - Crucero - EMP. MO-106 (Ichuña), distrito de Ichuña, provincia general Sánchez Cerro; con una inversión de S/ 381,0 mil.

En el caso del **Gobierno regional** destacaron:

- Mejoramiento y ampliación del servicio educativo de la I.E. Amparo Baluarte en el distrito de Moquegua, provincia de Mariscal Nieto, departamento de Moquegua; con un monto que ascendió a S/ 866,8 mil.
- Operación y mantenimiento del Proyecto Especial Pasto Grande, con una inversión de S/ 792,0 mil.

Y por los **Gobiernos locales** fueron:

- Mejoramiento de locales municipales; por S/ 2,4 millones.
- Construcción de losas deportivas; con un monto de S/ 2,0 millones.