

Inflación: Abril 2026

- En abril de 2026 se registró una tasa mensual de inflación de 0,52 por ciento y 4,01 por ciento en los últimos 12 meses.

IPC Variación porcentual de abril

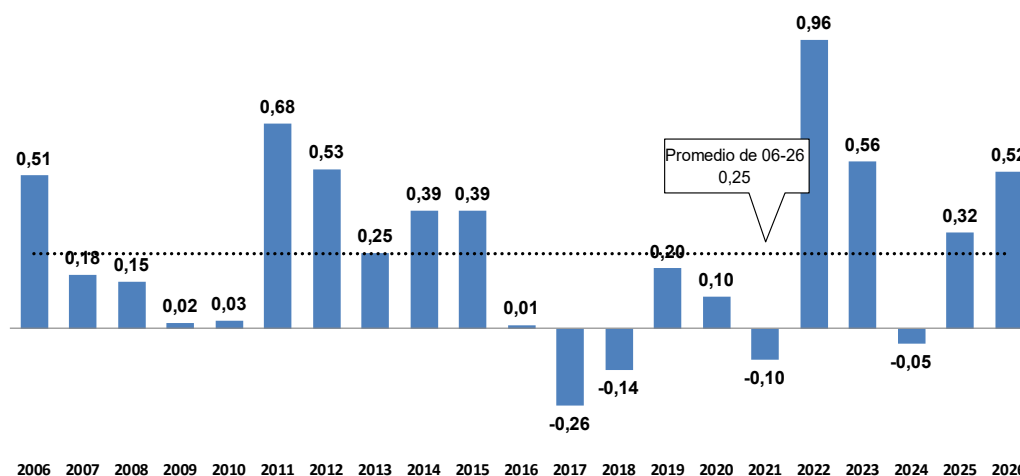

[BCRPData/NEINF20264G1](https://www.bcrp.gob.pe/BCRPData/NEINF20264G1)

- Las mayores contribuciones al alza correspondieron a transporte local, servicio de comida en restaurantes, papa y cebolla, mientras que contribuyeron a la baja carne de pollo, legumbres frescas y gas doméstico.

CONTRIBUCIÓN PONDERADA A LA INFLACIÓN: ABRIL 2026
IPC con base Dic. 2021=100

Positiva	Peso	Var.%	Contribución	Índice rubro/ IPC	Negativa	Peso	Var.%	Contribución	Índice rubro/ IPC
Transporte local	8,1	3,9	0,37	120,1	Carne de pollo	2,7	-7,2	-0,20	95,1
Comidas fuera del hogar	15,5	0,6	0,09	104,9	Legumbres frescas	0,2	-9,9	-0,04	202,6
Papa	0,7	6,4	0,06	142,1	Gas doméstico	0,8	-2,9	-0,02	84,3
Cebolla	0,2	12,8	0,04	138,9	Palta	0,2	-4,9	-0,01	76,9
Combustibles para vehículos	1,1	2,8	0,03	102,6	Servicio de telefonía fija, móvil y tel.	4,3	-0,3	-0,01	80,5
Pescado fresco marítimo	0,7	3,7	0,02	96,4	Tomate	0,2	-3,1	-0,01	115,1
Otras frutas frescas	0,6	2,6	0,02	143,5	Animales domésticos y productos cc	0,6	-1,0	0,00	94,1
Transporte aéreo internacional	0,5	4,1	0,02	94,6	Fideos secos	0,3	-1,4	0,00	110,2
Electricidad	2,6	0,9	0,02	76,7	Especias y especerías procesadas	0,1	-2,5	0,00	116,5
Carne de vacuno	1,0	1,1	0,01	107,4	Hierbas culinarias	0,1	-3,9	0,00	123,8
Total			0,68		Total			-0,31	

[BCRPData/NEINF20264C1](https://www.bcrp.gob.pe/BCRPData/NEINF20264C1)

Principales aumentos de precios del mes

- **Transporte local (3,9 por ciento):** aumentaron las tarifas de pasajes en ómnibus y microbús (8,0 por ciento) y combi (9,5 por ciento), los que reflejaron los mayores precios de combustibles para vehículos, principalmente de petróleo diésel (14,7 por ciento) y gasoholes (4,2 por ciento), en un contexto de la mayor cotización internacional del petróleo y de una mayor demanda durante las celebraciones de Semana Santa.
- **Comidas fuera del hogar (0,6 por ciento):** se registraron incrementos de precios de carne a la parrilla (1,4 por ciento), pollo a la brasa (1,0 por ciento), platos criollos y regionales (0,9 por ciento), caldos y sopas regionales (0,8 por ciento) y menú en restaurantes (0,6 por ciento). Entre los determinantes de estos incrementos se tiene la mayor demanda por el fin de semana largo de Semana Santa y el aumento de costos operativos por el mayor nivel del precio del GLP desde marzo.
- **Papa (6,4 por ciento):** el precio de la papa blanca aumentó 10,9 por ciento. La oferta se redujo ante menores rendimientos en la sierra central por un menor nivel de lluvias en el periodo de siembras (último trimestre de 2025). El abastecimiento desde Arequipa y Huánuco se redujo 29,3 y 20,1 por ciento, respectivamente, regiones que representan cerca de la mitad del abastecimiento a Lima en esta época del año.
- **Cebolla (12,8 por ciento):** la oferta de cebolla se redujo en la primera quincena de abril, durante la cual el abastecimiento desde Arequipa disminuyó 16,4 por ciento frente al promedio de marzo. Este descenso es explicado por la normalización del *stock* de cebolla, que aumentó en marzo tras la reapertura de diversos tramos de la Panamericana Sur hacia Lima.
- **Combustibles para vehículos (2,8 por ciento):** el aumento del precio promedio de los gasoholes reflejó el incremento del precio de paridad internacional debido al conflicto en Irán y su efecto sobre la cotización del crudo. Ello fue parcialmente compensado por la reducción de la brecha del precio de refinería respecto del precio internacional, así como por la reducción del margen de los grifos.
- **Pescado fresco marítimo (3,7 por ciento):** aumentó el precio del jurel (7,5 por ciento), por un menor abastecimiento en abril frente a marzo (-18,8 por ciento). Esto sucedió debido a la ocurrencia de oleajes anómalos en el litoral peruano, que llevó al cierre de puertos en la zona sur desde la segunda semana de abril.

Principales disminuciones de precios del mes

- **Carne de pollo (-7,2 por ciento):** el precio de la carne de pollo se redujo ante una mayor oferta. Esto es explicado por la menor mortalidad de los pollos en granja por el descenso de las temperaturas en Lima desde la segunda semana de abril, además de la mayor colocación de pollos BB en marzo frente a febrero (7,4 por ciento).
- **Legumbres frescas (-9,9 por ciento):** refleja principalmente el menor precio de la arveja verde (10,7 por ciento) ante una mayor oferta estacional proveniente de Huánuco y Junín. El abastecimiento de estas regiones hacia Lima creció 8,2 por ciento frente a marzo, con lo que el precio mayorista disminuyó 35,7 por ciento en abril.



NOTAS DE ESTUDIOS DEL BCRP

No. 33 - 11 de mayo de 2026

- **Gas doméstico (-2,9 por ciento):** se redujo el margen minorista, lo que reflejó la paulatina normalización de la cadena de abastecimiento de este producto después de la ruptura del ducto de gas de TGP en marzo.
- **Palta (-4,9 por ciento):** el resultado se explica por un aumento estacional de la oferta desde Ica de la variedad fuerte, cuyos envíos se incrementaron 7,3 por ciento frente a marzo.
- **Servicios de telefonía fija y móvil (-0,3 por ciento):** el resultado es explicado por el descenso del rubro de consumo telefónico móvil (-0,2 por ciento), como parte del rezago del reajuste en las tarifas móviles captado el mes anterior.
- **Tomate (-3,1 por ciento):** El resultado es explicado por un incremento en el nivel de siembras entre diciembre de 2025 y enero de 2026 en los valles de Lima e Ica. Con ello, los envíos de abril desde dichas regiones crecieron 20,5 por ciento frente a marzo. Asimismo, influyó la acumulación de *stock* de tomate en la última semana de marzo.

NOTAS DE ESTUDIOS DEL BCRP

No. 33 - 11 de mayo de 2026

Inflación: Abril 2026 Variaciones porcentuales

	Peso Dic.21=100	Promedio 2001-2025	Marzo 2026		Abril 2026	
			Mes	12 meses	Mes	12 meses
IPC	100,0	2,90	2,38	3,80	0,52	4,01
1. IPC sin alimentos y energía	55,3	2,35	2,07	3,65	0,87	4,41
SAE sin transporte	46,1	2,22	0,53	1,45	0,14	1,52
Bienes	17,4	2,0	0,1	0,5	0,2	0,6
Servicios	37,9	2,6	3,0	5,1	1,2	6,1
Transporte	9,1	2,9	9,1	14,1	4,0	18,1
Transporte local	8,1	2,9	10,3	14,6	3,9	19,1
2. Alimentos y energía	44,7	3,52	2,74	3,98	0,12	3,56
a. Alimentos y bebidas	40,0	3,6	2,2	4,4	0,1	3,8
Carne de pollo	2,7	2,6	4,7	19,6	-7,2	7,9
Huevos	0,7	3,3	6,9	-8,5	-0,4	-12,1
Alimentos perecibles agrícolas	5,0	4,3	8,4	13,1	1,7	14,9
<i>Palta</i>	0,2	4,1	0,1	0,1	-4,9	-2,0
<i>Legumbres frescas</i>	0,2	3,8	21,7	87,1	-9,9	53,5
<i>Cebolla</i>	0,2	5,1	8,4	10,8	12,8	27,7
Pescado marítimo	0,7	2,9	5,8	16,5	3,7	5,4
Comidas fuera del hogar	15,5	3,8	0,9	3,2	0,6	3,6
Resto	15,4	3,3	0,5	0,5	0,0	0,3
b. Combustibles y electricidad	4,8	2,8	8,8	-0,2	0,7	0,9
Combustibles	2,1	2,7	20,1	11,8	0,4	13,5
del cual						
Combustibles para vehículos	1,1	2,1	30,9	23,3	2,8	28,4
Gas doméstico	0,8	2,4	12,5	3,6	-2,9	1,6
Electricidad	2,6	2,6	-0,4	-9,7	0,9	-8,9

[BCRPData/NEINF20264C2](https://www.bcrp.gob.pe/BCRPData/NEINF20264C2)

Evolución de la inflación interanual a abril

3. La inflación interanual de abril (4,01 por ciento) fue mayor a la de marzo (3,80 por ciento). El resultado responde principalmente al incremento de transporte local (de 14,6 a 19,1 por ciento), papa (de 22,5 a 30,5 por ciento) y, servicio de comida en restaurantes (de 3,4 a 3,8 por ciento). Excluyendo transporte local, la inflación total fue 2,62 por ciento interanual, ligeramente por debajo de la del mes previo (2,80 por ciento).

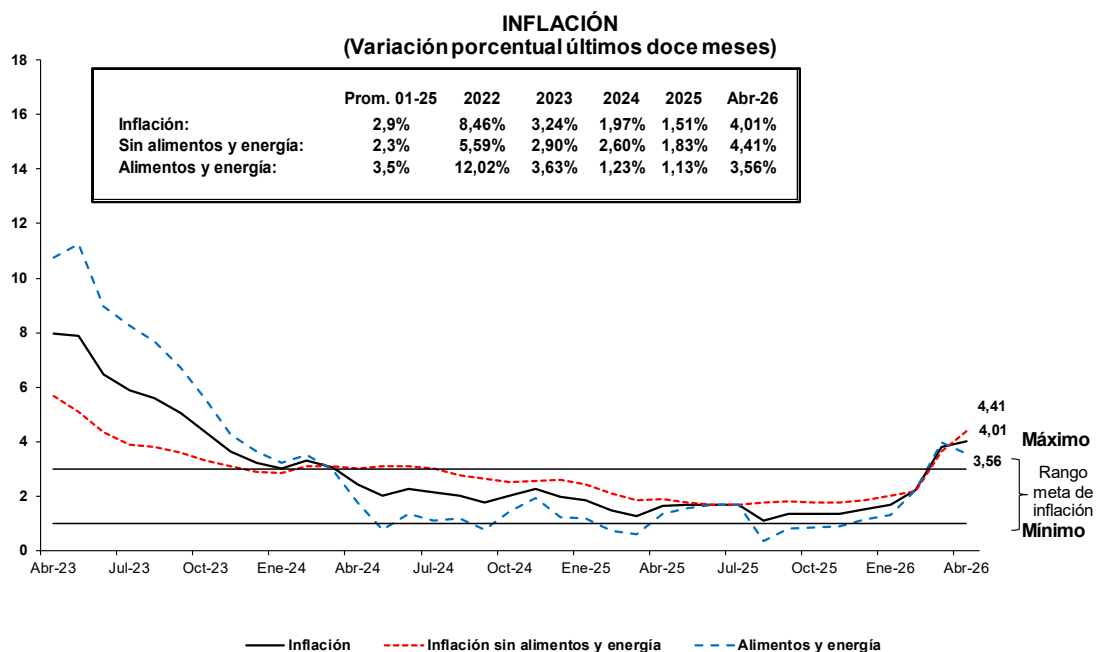

	Mar-25	Abr-25	May-25	Jun-25	Jul-25	Ago-25	Set-25	Oct-25	Nov-25	Dic-25	Ene-26	Feb-26	Mar-26	Abr-26
Inflación total														
Mensual	0,81	0,32	-0,06	0,13	0,23	-0,29	0,01	-0,10	0,11	0,24	0,10	0,69	2,38	0,52
12 meses	1,28	1,65	1,69	1,69	1,69	1,11	1,36	1,35	1,37	1,51	1,70	2,21	3,80	4,01
Inflación sin alimentos y energía														
Mensual	0,64	0,14	0,05	0,07	0,18	0,08	0,06	0,04	0,06	0,46	0,04	0,36	2,07	0,87
12 meses	1,87	1,90	1,79	1,69	1,68	1,75	1,81	1,77	1,77	1,83	2,02	2,20	3,65	4,41
SAE servicios														
Mensual	0,75	0,19	0,03	0,06	0,26	0,14	0,08	0,07	0,10	0,67	-0,03	0,48	2,96	1,17
12 meses	1,92	2,01	1,95	1,89	1,93	2,09	2,19	2,14	2,20	2,29	2,56	2,83	5,08	6,10
Precios de alimentos y energía														
Mensual	1,01	0,52	-0,18	0,20	0,29	-0,72	-0,04	-0,27	0,17	-0,01	0,16	1,08	2,74	0,12
12 meses	0,59	1,36	1,57	1,70	1,70	0,36	0,83	0,86	0,91	1,13	1,32	2,23	3,98	3,56

[BCRPData/NEINF20264G2](https://www.bcrp.gob.pe/BCRPData/NEINF20264G2)

4. En abril, la inflación sin alimentos y energía (SAE) fue 0,87 por ciento en el mes y 4,41 por ciento en los doce últimos meses (3,65 por ciento en marzo). Excluyendo transporte local, la inflación SAE fue de 1,52 por ciento interanual, similar a la observada en el mes de marzo de (1,45 por ciento).

NOTAS DE ESTUDIOS DEL BCRP

No. 33 - 11 de mayo de 2026

INFLACIÓN SIN ALIMENTOS Y ENERGÍA (Variación porcentual últimos doce meses)

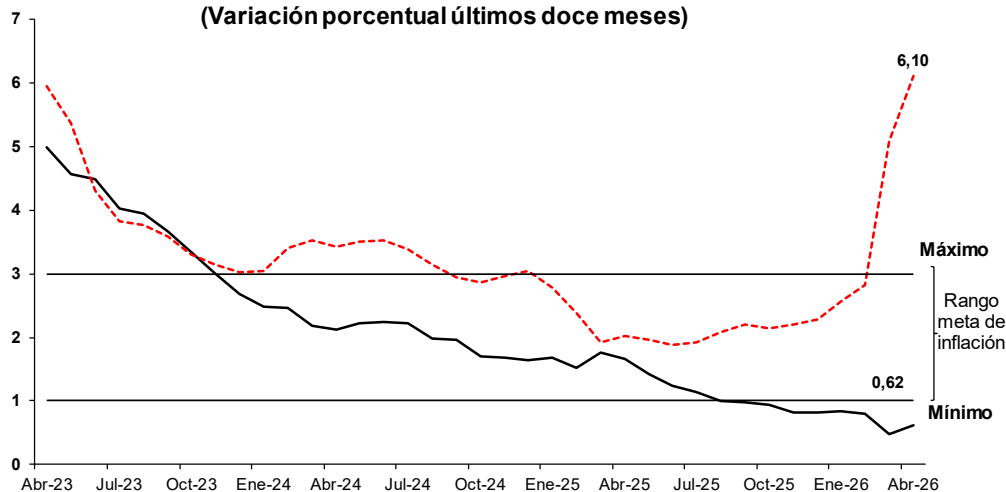

	Mar-25	Abr-25	May-25	Jun-25	Jul-25	Ago-25	Set-25	Oct-25	Nov-25	Dic-25	Ene-26	Feb-26	Mar-26	Abr-26
— SAE bienes - - - SAE servicios														
SAE bienes														
Mensual	0,38	0,04	0,09	0,08	0,02	-0,04	0,02	-0,01	-0,05	0,00	0,18	0,09	0,06	0,17
12 meses	1,76	1,65	1,41	1,25	1,14	1,01	0,97	0,95	0,81	0,82	0,85	0,80	0,48	0,62
SAE servicios														
Mensual	0,75	0,19	0,03	0,06	0,26	0,14	0,08	0,07	0,10	0,67	-0,03	0,48	2,96	1,17
12 meses	1,92	2,01	1,95	1,89	1,93	2,09	2,19	2,14	2,20	2,29	2,56	2,83	5,08	6,10

[BCRPData/NEINF20264G4](https://bcprpdata.com/neinf20264g4)

ALIMENTOS Y ENERGÍA (Variación porcentual últimos doce meses)

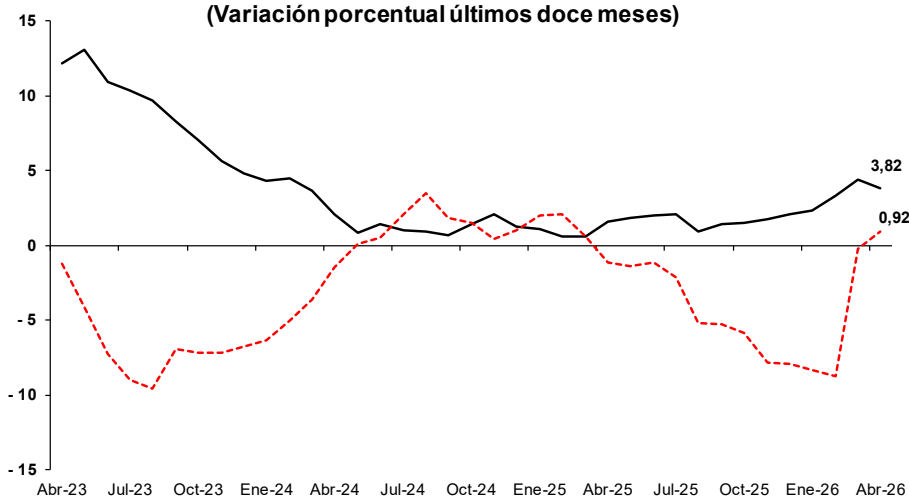

	Mar-25	Abr-25	May-25	Jun-25	Jul-25	Ago-25	Set-25	Oct-25	Nov-25	Dic-25	Ene-26	Feb-26	Mar-26	Abr-26
— Alimentos y bebidas - - - Energía														
Precios de alimentos														
Mensual	1,17	0,62	-0,13	0,25	0,36	-0,53	0,01	-0,21	0,30	-0,01	0,19	1,27	2,20	0,06
12 meses	0,59	1,61	1,87	1,98	2,07	0,91	1,44	1,53	1,78	2,04	2,29	3,33	4,39	3,82
Precios de energía														
Mensual	-0,51	-0,45	-0,71	-0,30	-0,41	-2,76	-0,65	-0,87	-1,22	-0,07	-0,15	-1,00	8,82	0,67
12 meses	0,62	-1,10	-1,38	-1,14	-2,10	-5,20	-5,26	-5,84	-7,81	-7,94	-8,31	-8,76	-0,20	0,92

[BCRPData/NEINF20264G3](https://bcprpdata.com/neinf20264g3)

NOTAS DE ESTUDIOS DEL BCRP

No. 33 - 11 de mayo de 2026

5. Los precios de los bienes SAE registraron una variación interanual de precios de **0,62 por ciento en abril, mayor al observado en marzo (0,48 por ciento)**. Entre los rubros que contribuyeron a una mayor variación destacan vehículos a motor (de -7,4 a -6,1 por ciento), medicamentos (de -0,2 a 0,2 por ciento) y diarios y periódicos (de 6,5 a 9,5 por ciento).

Inflación Bienes
Variaciones porcentuales interanuales

	Pond.	Dic-23	Dic-24	Set-25	Oct-25	Nov-25	Dic-25	Ene-26	Feb-26	Mar-26	Abr-26
Bienes	17,38	2,68	1,63	0,97	0,95	0,81	0,82	0,85	0,80	0,48	0,62
Textil y Calzado	4,10	2,74	0,67	1,07	1,10	1,12	1,20	1,24	1,12	1,08	1,03
Aparatos electrodomésticos	0,46	0,67	1,99	2,73	2,53	2,36	2,57	2,64	2,59	2,14	1,41
del cual:											
<i>Aparatos para cocinar y refrigerar</i>	0,22	1,53	2,86	3,48	3,25	2,85	3,04	2,85	2,86	2,45	2,00
<i>Aparatos para lavar y limpiar</i>	0,13	-0,58	2,52	2,45	2,46	2,20	2,94	3,25	3,23	2,72	1,69
Resto de industriales	12,83	2,73	1,91	0,88	0,85	0,67	0,64	0,66	0,64	0,24	0,47
del cual:											
<i>Medicamentos</i>	1,62	1,60	1,51	-0,37	-0,25	-0,12	-0,13	-0,27	-0,24	-0,16	0,15
<i>Vehículos a motor</i>	1,61	0,12	2,97	-3,73	-4,29	-5,82	-5,81	-5,35	-5,17	-7,38	-6,06
<i>Diarios y periódicos</i>	0,11	13,71	0,00	0,00	2,85	2,85	2,85	2,85	2,85	6,53	9,54

[BCRPData/NEINF20264C10](https://www.bcrp.gob.pe/BCRPData/NEINF20264C10)

6. Los servicios registraron una variación interanual de precios de **6,10 por ciento en abril, mayor al observado en marzo (5,08 por ciento)**. Entre los rubros que contribuyeron a una mayor variación destacan transporte local (de 14,6 a 19,1 por ciento), transporte aéreo nacional (de 11,6 a 17,2 por ciento) y, alquileres (de 0,0 a 0,2 por ciento).

NOTAS DE ESTUDIOS DEL BCRP

No. 33 - 11 de mayo de 2026

Inflación Servicios Variaciones porcentuales interanuales

	Pond.	Dic-23	Dic-24	Set-25	Oct-25	Nov-25	Dic-25	Ene-26	Feb-26	Mar-26	Abr-26
Servicios	37,89	3,01	3,05	2,19	2,14	2,20	2,29	2,56	2,83	5,08	6,10
Educación	8,61	6,40	5,09	4,07	4,11	4,03	4,03	4,02	3,84	3,37	3,36
del cual:											
<i>Primaria</i>	1,55	10,39	6,31	5,26	5,26	5,26	5,26	5,26	5,15	4,63	4,63
<i>Secundaria</i>	1,26	10,74	6,42	5,42	5,42	5,42	5,42	5,42	5,13	5,00	5,00
<i>Superior</i>	4,26	3,86	3,96	3,31	3,31	3,32	3,32	3,37	3,13	2,57	2,54
<i>Post secundaria, no terciaria</i>	0,51	4,03	3,72	2,22	2,02	1,94	1,97	1,28	1,51	1,52	1,52
Transporte	9,14	2,89	3,83	1,86	2,07	2,85	3,01	4,09	4,09	14,12	18,09
del cual:											
<i>Terrestre nacional</i>	0,27	-5,23	12,35	0,21	-1,54	-0,84	2,76	4,85	4,23	4,04	0,71
<i>Local</i>	8,08	3,51	3,62	2,06	2,40	2,92	3,03	3,89	4,02	14,63	19,10
<i>Aéreo nacional</i>	0,24	24,20	6,81	6,27	2,73	11,80	1,94	7,20	-2,16	11,58	17,24
<i>Aéreo internacional</i>	0,55	-9,05	2,09	-2,02	-2,31	0,31	3,18	6,23	7,87	10,43	9,19
Salud	1,48	3,28	1,59	1,15	1,21	1,34	1,53	1,72	1,82	1,84	1,72
Otros servicios	5,03	3,23	2,43	2,94	2,84	2,70	2,59	2,58	2,50	2,41	2,52
del cual:											
<i>Servicios culturales</i>	1,13	5,57	3,24	4,19	3,86	2,84	1,88	2,16	2,46	2,13	2,19
Otros servicios personales	3,37	2,39	1,79	3,50	3,69	3,74	4,24	4,60	5,02	5,27	5,55
del cual:											
<i>Servicios domésticos</i>	2,25	0,86	1,08	3,11	3,42	3,36	3,96	4,37	5,02	5,31	5,58
Servicios públicos	5,81	0,71	2,02	0,41	-0,39	-1,08	-1,09	-1,29	0,54	-0,89	-1,12
del cual:											
<i>Servicio de telefonía fija y móvil</i>	4,26	0,35	-0,11	0,01	-1,10	-2,08	-2,08	-2,08	-3,29	-5,26	-5,58
<i>Agua</i>	1,37	1,32	7,48	0,80	0,80	0,80	0,80	0,00	10,29	10,29	10,29
Alquileres	4,45	-0,19	0,57	-0,26	-0,26	-0,43	-0,33	-0,39	-0,25	0,03	0,17

[BCRPData/NEINF20264C3](https://www.bcrp.gob.pe/BCRPData/NEINF20264C3)

7. En abril, la contribución a la inflación interanual de los rubros más vinculados a tipo de cambio, IPM y cotizaciones fue de 0,21 puntos porcentuales. A este resultado contribuyó el incremento de precios de *commodities* principalmente, combustibles.

NOTAS DE ESTUDIOS DEL BCRP

No. 33 - 11 de mayo de 2026

Rubros vinculados al tipo de cambio, cotizaciones internacionales e IPM

	Peso Base Dic.21	Var% 12 m Dic-23	Contr. Pond.	Var% 12 m Dic-24	Contr. Pond.	Var% 12 m Dic-25	Contr. Pond.	Var% 12 m Abr-26	Contr. Pond.
IPC (I+II)	100,00	3,24	3,24	1,97	1,97	1,51	1,51	4,01	4,01
A. Rubros vinculados al tipo de cambio	14,58	1,92	0,27	1,77	0,25	0,25	0,03	0,59	0,08
Aparatos electrodomésticos	0,46	0,67	0,00	1,99	0,01	2,57	0,01	1,41	0,01
Artículos del cuidado personal	3,99	4,76	0,19	2,48	0,10	2,22	0,09	1,81	0,07
Artículos de limpieza	1,32	4,65	0,06	1,35	0,02	0,60	0,01	0,18	0,00
Productos medicinales	1,62	1,60	0,02	1,51	0,02	-0,13	0,00	0,15	0,00
Compra de vehículos	1,61	0,12	0,00	2,97	0,05	-5,81	-0,09	-6,06	-0,09
Repuestos de vehículos	0,08	-2,25	0,00	1,05	0,00	1,46	0,00	0,88	0,00
Reparación de vehículos	0,28	4,62	0,01	1,15	0,00	3,66	0,01	4,07	0,01
Alquileres	4,45	-0,19	-0,01	0,57	0,02	-0,33	-0,01	0,17	0,01
Pasajes de avión	0,78	-1,37	-0,01	3,47	0,02	2,81	0,02	11,20	0,07
B. Rubros vinculados a cotizaciones internacionales y tipo de cambio (1+2)	7,99	1,44	0,12	-1,53	-0,12	-5,14	-0,40	2,38	0,18
1. Vinculados a commodities de alimentos	5,84	3,96	0,25	-2,94	-0,18	-4,38	-0,26	-0,98	-0,06
Carne de pollo	2,70	8,04	0,20	2,66	0,07	-3,74	-0,10	7,95	0,20
Pan	1,35	0,74	0,01	-0,18	0,00	-0,90	-0,01	-1,93	-0,03
Azúcar	0,37	5,41	0,02	-2,30	-0,01	-18,01	-0,08	-16,26	-0,07
Fideos	0,32	3,61	0,02	-8,13	-0,04	-7,48	-0,03	-9,67	-0,04
Aceites	0,38	-9,16	-0,04	-9,33	-0,03	-1,29	0,00	-2,49	-0,01
Huevos	0,71	3,30	0,03	-17,73	-0,17	-4,74	-0,04	-12,11	-0,11
2. Combustibles	2,15	-6,36	-0,13	3,32	0,06	-7,62	-0,14	13,46	0,24
Gasolina y lubricantes	1,06	-8,38	-0,09	-4,57	-0,04	-8,22	-0,07	28,44	0,25
Gas	0,84	-5,77	-0,04	16,47	0,11	-6,35	-0,05	1,62	0,01
Otros combustibles	0,02	1,68	0,00	-2,55	0,00	1,61	0,00	3,27	0,00
Consumo de gas natural para la vivienda	0,23	2,22	0,00	-0,02	0,00	-10,36	-0,02	-11,22	-0,02
C. Rubros relacionados al IPM	1,37	1,32	0,02	7,48	0,10	0,80	0,01	10,29	0,14
Consumo de agua	1,37	1,32	0,02	7,48	0,10	0,80	0,01	10,29	0,14
D. Rubros relacionados al tipo de cambio, IPM y cotizaciones	2,62	-7,11	-0,19	-0,72	-0,02	-8,19	-0,19	-8,92	-0,20
Electricidad	2,62	-7,11	-0,19	-0,72	-0,02	-8,19	-0,19	-8,92	-0,20
I. Total rubros vinculados a tipo de cambio, IPM y cotizaciones (A+B+C+D)	26,56	0,82	0,22	0,80	0,21	-2,15	-0,55	0,82	0,21
II. Resto del cual	73,44	4,10	3,02	2,37	1,76	2,76	2,06	5,09	3,81
Comidas fuera del hogar	15,45	6,56	1,03	2,89	0,47	2,68	0,44	3,59	0,58
Transporte	9,14	2,89	0,27	3,83	0,36	3,01	0,29	18,09	1,69
Servicios sin transporte y agua	28,44	2,94	0,80	2,65	0,72	2,13	0,58	1,84	0,50
Alimentos perecibles agrícolas	5,04	0,69	0,04	-3,22	-0,18	7,39	0,40	14,90	0,85

[BCRPData/NEINF20264C4](https://www.bcrp.gob.pe/BCRPData/NEINF20264C4)

Indicadores de inflación tendencial

8. En abril, todos los indicadores tendenciales de inflación presentan variaciones mensuales altas pero menores al mes anterior, mientras que, las medidas interanuales aumentaron respecto a marzo.

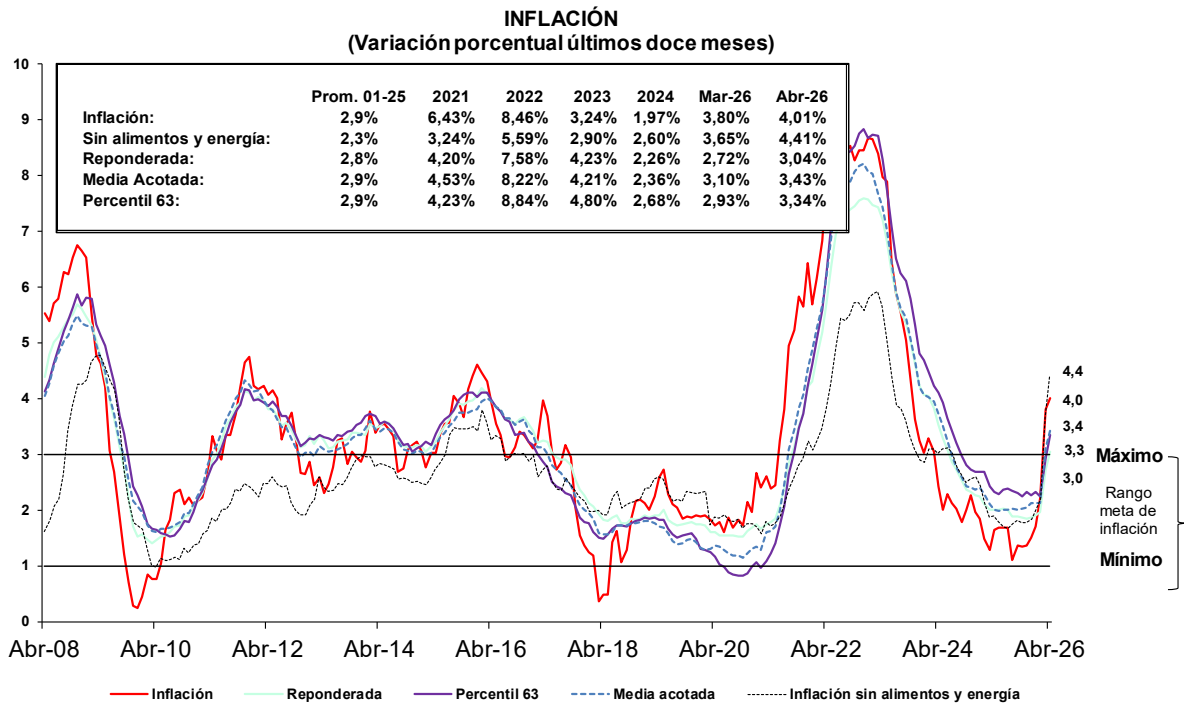

[BCRPData/NEINF20264G5](https://www.bcrp.gob.pe/BCRPData/NEINF20264G5)

INDICADORES TENDENCIALES MENSUALES DE INFLACIÓN

	Variación porcentual mensual				
	IPC	Reponderada ^{1/}	Media acotada ^{2/}	Percentil 63 ^{3/}	IPC sin alimentos y energía ^{4/}
Dic-21	0,78	0,60	0,63	0,68	0,66
Dic-22	0,79	0,62	0,67	0,77	0,54
Dic-23	0,41	0,24	0,22	0,25	0,36
Dic-24	0,11	0,17	0,18	0,22	0,40
Ene-25	-0,09	0,14	0,20	0,23	-0,15
Feb-25	0,19	0,21	0,25	0,33	0,19
Mar-25	0,81	0,42	0,34	0,25	0,64
Abr-25	0,32	0,18	0,14	0,20	0,14
May-25	-0,06	0,17	0,17	0,21	0,05
Jun-25	0,13	0,17	0,13	0,19	0,07
Jul-25	0,23	0,10	0,09	0,11	0,18
Ago-25	-0,29	0,05	0,15	0,16	0,08
Set-25	0,01	0,08	0,11	0,13	0,06
Oct-25	-0,10	0,04	0,12	0,09	0,04
Nov-25	0,11	0,10	0,14	0,17	0,06
Dic-25	0,24	0,18	0,24	0,16	0,46
Ene-26	0,10	0,19	0,22	0,27	0,04
Feb-26	0,69	0,26	0,23	0,25	0,36
Mar-26	2,38	1,17	1,31	0,93	2,07
Abr-26	0,52 ↓	0,49 ↓	0,46 ↓	0,60 ↓	0,87 ↓

^{1/} Reponderada: Reduce el peso de los rubros con mayor volatilidad, dividiendo las ponderaciones originales de cada rubro entre la desviación estándar de sus variaciones porcentuales mensuales.

^{2/} Media acotada: Promedio ponderado de las variaciones porcentuales de precios ubicadas entre los percentiles 34 y 84.

^{3/} Percentil 63: Corresponde a la variación porcentual del rubro ubicado en el percentil 63.

^{4/} IPC sin alimentos y energía: IPC excluyendo alimentos, combustibles y electricidad.

[BCRPData/NEINF20264C5](https://www.bcrp.gob.pe/BCRPData/NEINF20264C5)

INDICADORES TENDENCIALES INTERANUALES DE INFLACIÓN

	Variación porcentual 12 meses				
	IPC	Reponderada ^{1/}	Media acotada ^{2/}	Percentil 63 ^{3/}	IPC sin alimentos y energía ^{4/}
Dic-21	6,43	4,20	4,53	4,23	3,24
Dic-22	8,46	7,58	8,22	8,84	5,59
Dic-23	3,24	4,23	4,21	4,80	2,90
Dic-24	1,97	2,26	2,36	2,68	2,60
Ene-25	1,85	2,25	2,40	2,68	2,44
Feb-25	1,48	2,11	2,29	2,68	2,11
Mar-25	1,28	2,00	2,10	2,43	1,87
Abr-25	1,65	2,01	2,00	2,32	1,90
May-25	1,69	2,00	1,99	2,29	1,79
Jun-25	1,69	2,03	2,01	2,37	1,69
Jul-25	1,69	2,00	2,00	2,38	1,68
Ago-25	1,11	1,88	2,03	2,34	1,75
Set-25	1,36	1,88	2,00	2,31	1,81
Oct-25	1,35	1,86	2,02	2,24	1,77
Nov-25	1,37	1,84	2,05	2,33	1,77
Dic-25	1,51	1,85	2,12	2,27	1,83
Ene-26	1,70	1,90	2,13	2,32	2,02
Feb-26	2,21	1,96	2,12	2,24	2,20
Mar-26	3,80	2,72	3,10	2,93	3,65
Abr-26	4,01 ↑	3,04 ↑	3,43 ↑	3,34 ↑	4,41 ↑

^{1/} Reponderada: Reduce el peso de los rubros con mayor volatilidad, dividiendo las ponderaciones originales de cada rubro entre la desviación estándar de sus variaciones porcentuales mensuales.

^{2/} Media acotada: Promedio ponderado de las variaciones porcentuales de precios ubicadas entre los percentiles 34 y 84.

^{3/} Percentil 63: Corresponde a la variación porcentual del rubro ubicado en el percentil 63.

^{4/} IPC sin alimentos y energía: IPC excluyendo alimentos, combustibles y electricidad.

[BCRPData/NEINF20264C6](https://www.bcrp.gob.pe/BCRPData/NEINF20264C6)

9. En abril, los productos transables registraron una variación interanual de 1,70 por ciento (1,61 por ciento en marzo) y los no transables de 5,02 por ciento (4,76 por ciento en marzo). En el caso de los transables refleja la aceleración de precios de combustibles para vehículos, vehículos a motor y carne de vacuno. En el caso de los no transables refleja la aceleración de precios de transporte local, papa y servicio de comida en restaurantes.

PRECIOS TRANSABLES Y NO TRANSABLES
(Variación porcentual últimos doce meses)

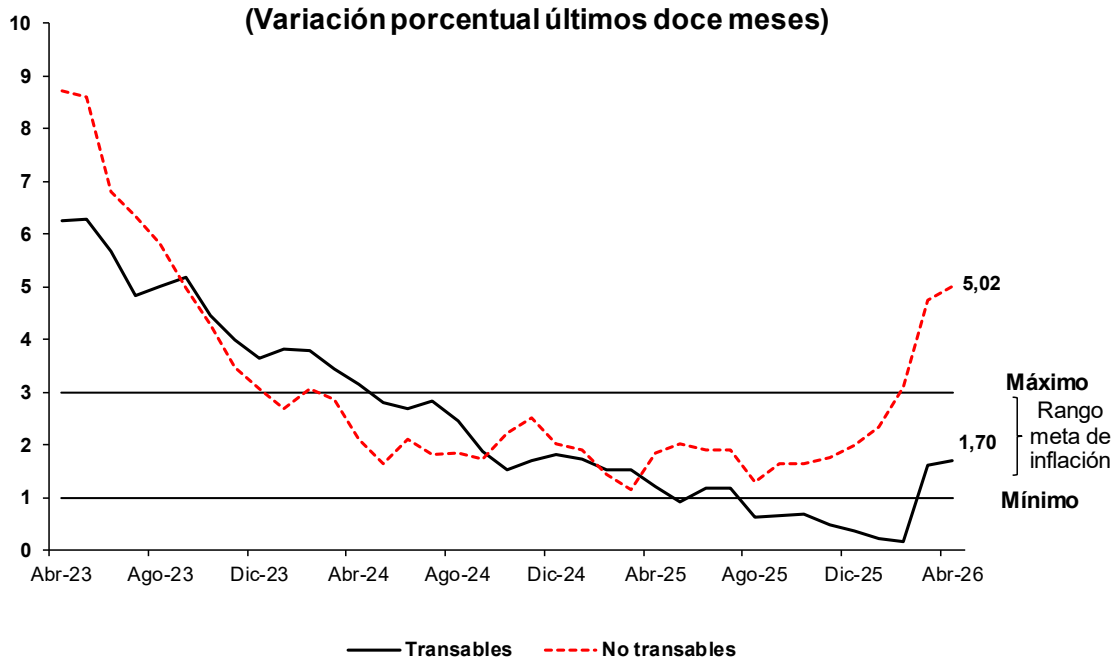

	Mar-25	Abr-25	May-25	Jun-25	Jul-25	Ago-25	Set-25	Oct-25	Nov-25	Dic-25	Ene-26	Feb-26	Mar-26	Abr-26
Transables														
Mensual	0,34	0,16	0,04	0,38	0,17	-0,52	-0,24	-0,31	-0,19	0,00	0,10	0,26	1,77	0,25
12 meses	1,52	1,21	0,93	1,18	1,18	0,63	0,68	0,70	0,48	0,38	0,22	0,18	1,61	1,70
No transables														
Mensual	1,02	0,38	-0,10	0,02	0,26	-0,19	0,12	-0,01	0,24	0,35	0,09	0,88	2,64	0,63
12 meses	1,17	1,85	2,02	1,92	1,91	1,32	1,66	1,64	1,76	2,00	2,35	3,11	4,76	5,02

[BCRPData/NEINF20264G6](https://www.bcrp.gob.pe/BCRPData/NEINF20264G6)

Índices de dispersión

10. En abril, el índice de dispersión del IPC alcanzó 33 por ciento, menor al observado en marzo (34 por ciento). Este índice ha venido reduciéndose desde febrero de 2023, mes en el que alcanzó 76 por ciento. Entre enero de 2001 y abril de 2026, el valor del índice de dispersión, considerando solo los meses en los que la inflación se ubicó alrededor del 2,0 por ciento, fue de 27 por ciento.

Porcentaje de rubros del IPC con variación interanual de precios mayor a 3%

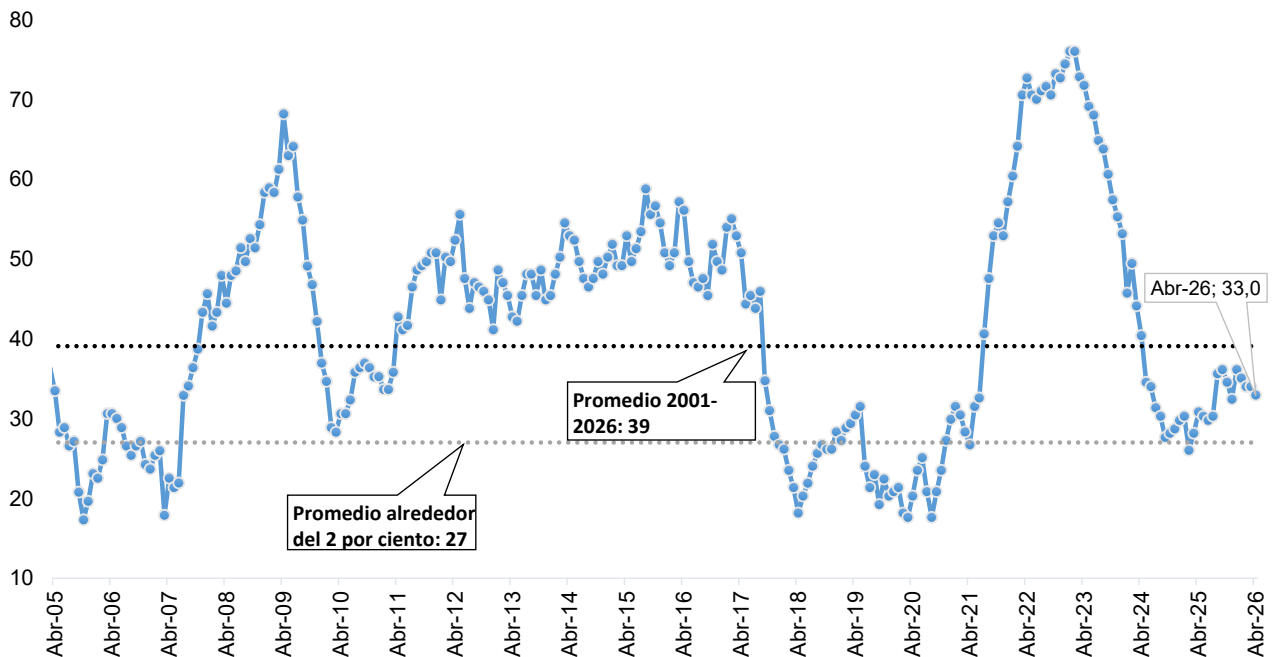

	Abr-25	May-25	Jun-25	Jul-25	Ago-25	Set-25	Oct-25	Nov-25	Dic-25	Ene-26	Feb-26	Mar-26	Abr-26
Índice	31	30	30	30	36	36	35	32	36	35	34	34	33
Número de rubros:													
Rubros con variación mayor a 3%	58	57	56	57	67	68	65	61	68	66	64	64	62
Rubros con variación menor a 3%	130	131	132	131	121	120	123	127	120	122	124	124	126

Nota: La inflación promedio anual correspondiente al período del índice de dispersión promedio de largo plazo es 3,01 por ciento.

[BCRPData/NEINF20264G7](https://www.bcrp.gob.pe/BCRPData/NEINF20264G7)

11. La distribución de las variaciones interanuales de los precios a nivel de rubros en la canasta del IPC presenta una menor dispersión respecto al mes anterior. Ello es reflejado en las reducciones del percentil 95 y 5. Además, los percentiles 75 y 25 se redujeron, y el percentil 50 aumentó.

Distribución de las variaciones interanuales de los rubros del IPC

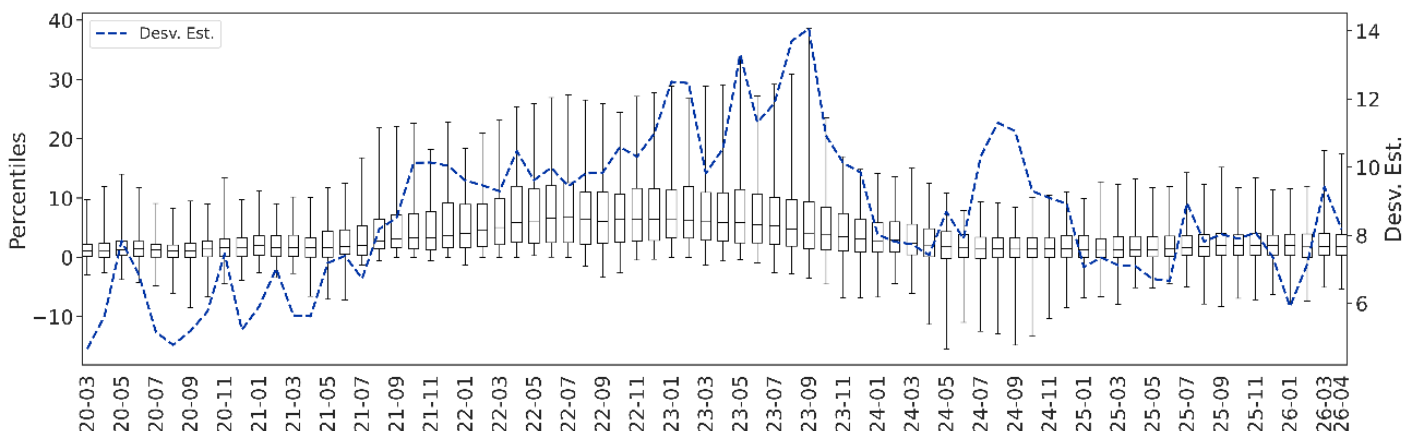

[BCRPData/NEINF20264G8](https://www.bcrp.gob.pe/BCRPData/NEINF20264G8)

Indicadores de inflación desestacionalizada

12. La inflación total desestacionalizada en abril de 2026 fue 0,54 por ciento.

**Inflación total con y sin ajuste estacional
(var.% mensual)**

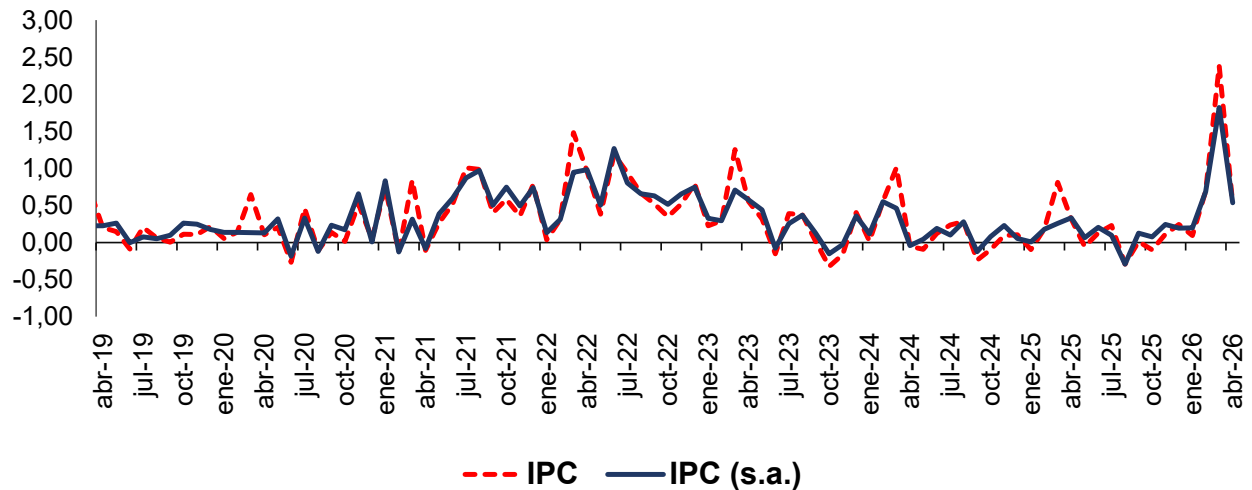

	2025										2026			
	Abr	May	Jun	Jul	Ago	Set	Oct	Nov	Dic	Ene	Feb	Mar	Abr	
IPC	0,32	-0,06	0,13	0,23	-0,29	0,01	-0,10	0,11	0,24	0,10	0,69	2,38	0,52	
IPC (s.a)	0,33	0,07	0,20	0,10	-0,29	0,13	0,08	0,25	0,20	0,20	0,69	1,82	0,54	

1/ Para la desestacionalización se utilizó Tramo Seats considerando efectos outliers y de calendario. Los factores de estacionalidad son calculados considerando la muestra ene.2002 - dic.2025.

[BCRPData/NEINF20264G21](https://bcprpdata.com/NEINF20264G21)

13. La inflación sin alimentos y energía (SAE) desestacionalizada en abril de 2026 fue 0,92 por ciento.

**Inflación SAE con y sin ajuste estacional
(var.% mensual)**

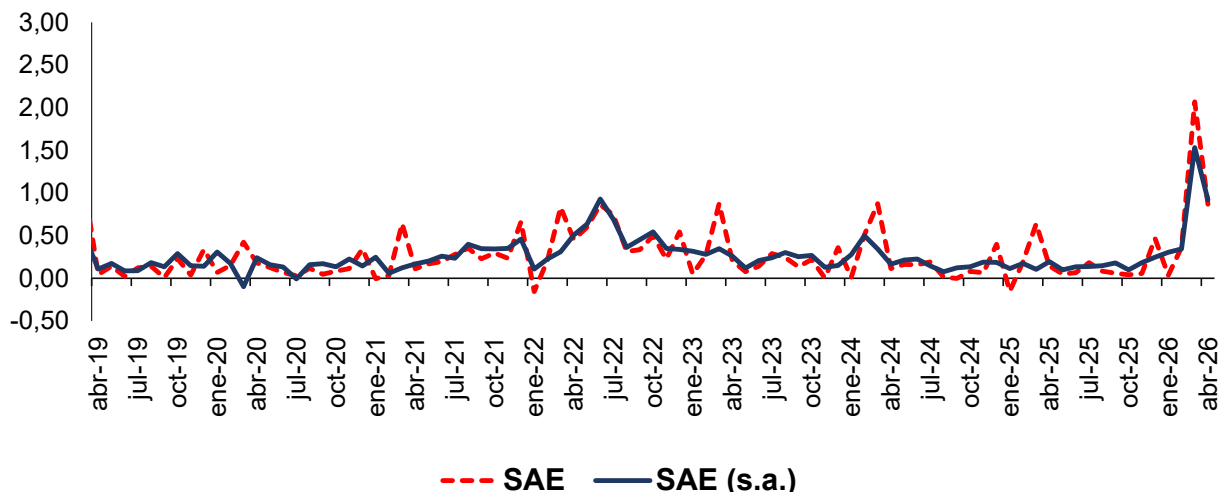

NOTAS DE ESTUDIOS DEL BCRP

No. 33 - 11 de mayo de 2026

	2025									2026			
	Abr	May	Jun	Jul	Ago	Set	Oct	Nov	Dic	Ene	Feb	Mar	Abr
SAE	0,14	0,05	0,07	0,18	0,08	0,06	0,04	0,06	0,46	0,04	0,36	2,07	0,87
SAE (s.a)	0,20	0,10	0,13	0,14	0,15	0,18	0,10	0,18	0,25	0,30	0,34	1,53	0,92

1/ Para la desestacionalización se utilizó Tramo Seats considerando efectos outliers y de calendario. Los factores de estacionalidad son calculados considerando la muestra ene.2002 - dic.2025.

[BCRPData/NEINF20264G22](https://bcprpdata/bcrpdata/neinf20264g22)

- 14. La variación promedio móvil 3 meses anualizada de la serie desestacionalizada de la inflación total fue 9,48 por ciento en abril de 2026.** Esta tasa es mayor a la registrada el mes previo (6,06 por ciento) y se encuentra por encima del rango meta. Esta aceleración responde principalmente a los incrementos de precios del componente SAE.

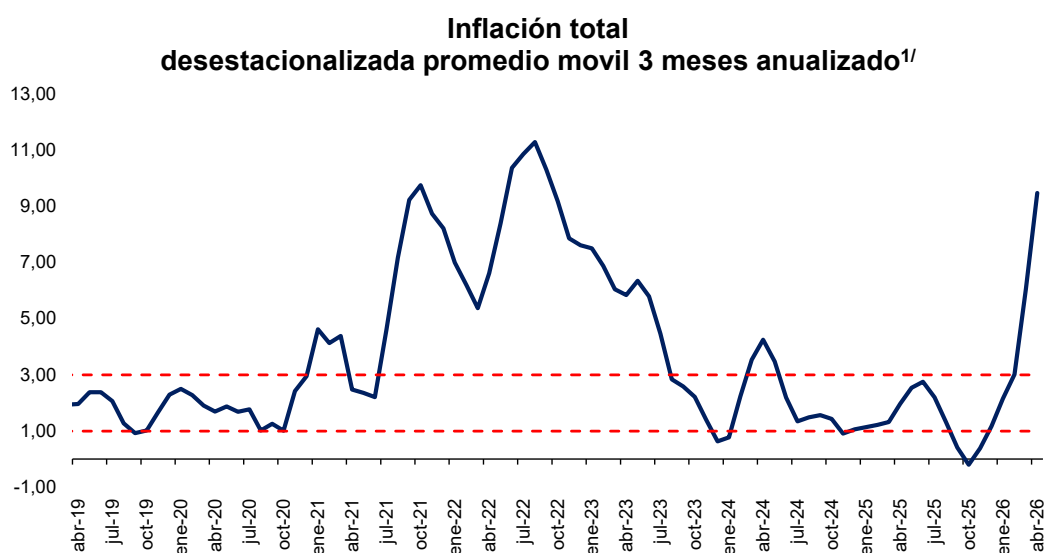

	2025									2026			
	Abr	May	Jun	Jul	Ago	Sep	Oct	Nov	Dic	Ene	Feb	Mar	Abr
IPC total	1,97	2,54	2,75	2,20	1,32	0,41	-0,20	0,38	1,17	2,16	3,02	6,06	9,48

1/ Para la desestacionalización se utilizó Tramo Seats considerando efectos outliers y de calendario. Los factores de estacionalidad son calculados considerando la muestra ene.2002 - dic.2025.

[BCRPData/NEINF20264G23](https://bcprpdata/bcrpdata/neinf20264g23)

- 15. La variación promedio móvil 3 meses anualizada de la serie desestacionalizada de la inflación SAE fue 8,12 por ciento en abril de 2026.** Esta tasa es mayor a la registrada en marzo de 2026 (5,20 por ciento) y se encuentra por encima del rango meta. Esta mayor tasa responde principalmente a los mayores precios del rubro transporte.

NOTAS DE ESTUDIOS DEL BCRP

No. 33 - 11 de mayo de 2026

Inflación SAE
desestacionalizada promedio móvil 3 meses anualizado^{1/}

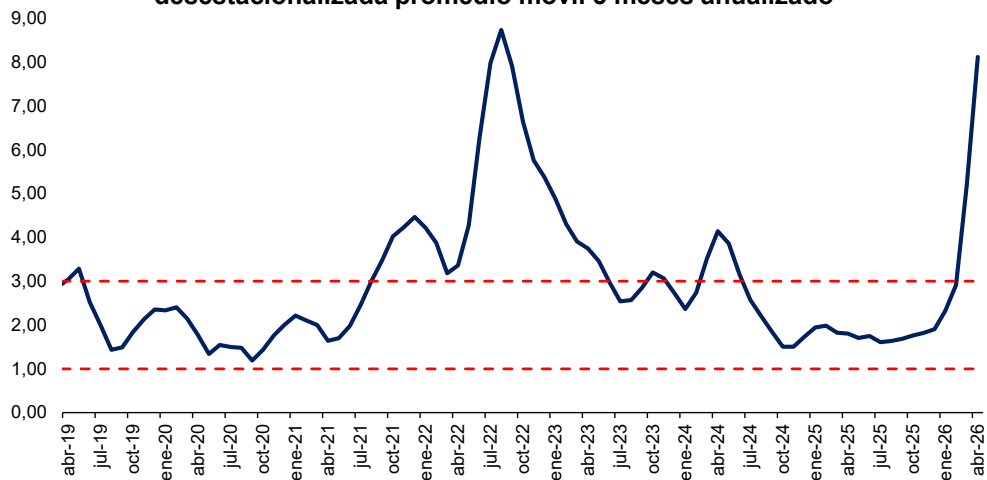

	2025						2026						
	Abr	May	Jun	Jul	Ago	Sep	Oct	Nov	Dic	Ene	Feb	Mar	Abr
SAE	1,81	1,70	1,75	1,61	1,63	1,68	1,76	1,82	1,91	2,32	2,92	5,20	8,12

^{1/} Para la desestacionalización se utilizó Tramo Seats considerando efectos outliers y de calendario. Los factores de estacionalidad son calculados considerando la muestra ene.2002 - dic.2025.

[BCRPData/NEINF20264G24](https://bcrapdata.com/NEINF20264G24)

16. La variación promedio móvil 3 meses anualizada de la serie desestacionalizada de la inflación SAE Servicios fue 11,18 por ciento en abril de 2026. Esta tasa es mayor a la registrada en marzo de 2026 (6,86 por ciento) y se encuentra por encima del rango meta.

Inflación SAE Servicios
desestacionalizada promedio móvil 3 meses anualizado^{1/}

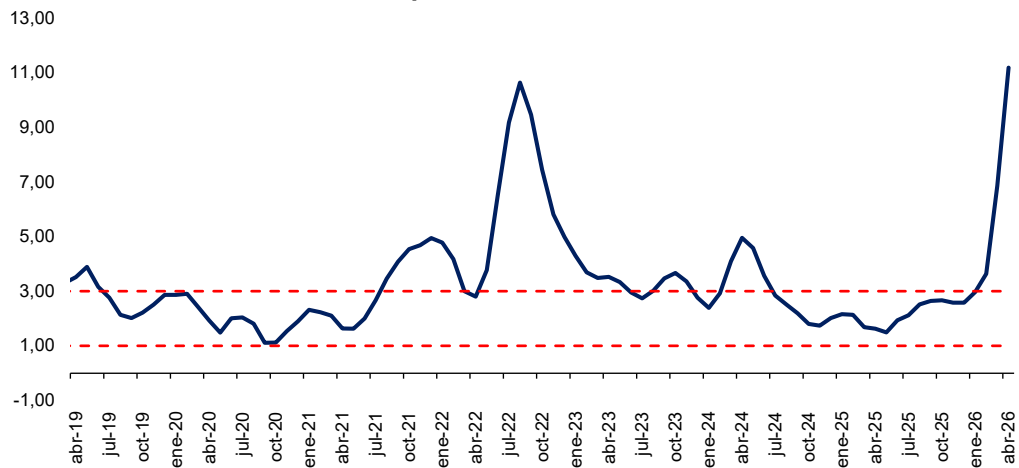

	2025						2026						
	Abr	May	Jun	Jul	Ago	Sep	Oct	Nov	Dic	Ene	Feb	Mar	Abr
SAE Servicios	1,63	1,50	1,94	2,12	2,52	2,65	2,67	2,58	2,58	2,97	3,64	6,86	11,18

^{1/} Para la desestacionalización se utilizó Tramo Seats considerando efectos outliers y de calendario. Los factores de estacionalidad son calculados considerando la muestra ene.2002 - dic.2025.

[BCRPData/NEINF20264G25](https://bcrapdata.com/NEINF20264G25)

Inflación por ciudades

17. En abril, la inflación nacional fue 0,64 por ciento en el mes y 3,72 por ciento en los últimos 12 meses (3,38 por ciento en marzo). La dispersión de las inflaciones mensuales por ciudades fue 0,63 en abril, mayor a la de marzo (0,52). El valor promedio de largo plazo de este indicador se ubica en 0,33 (promedio 2012-2026).

Dispersión de las inflaciones de ciudades
Desviación estándar

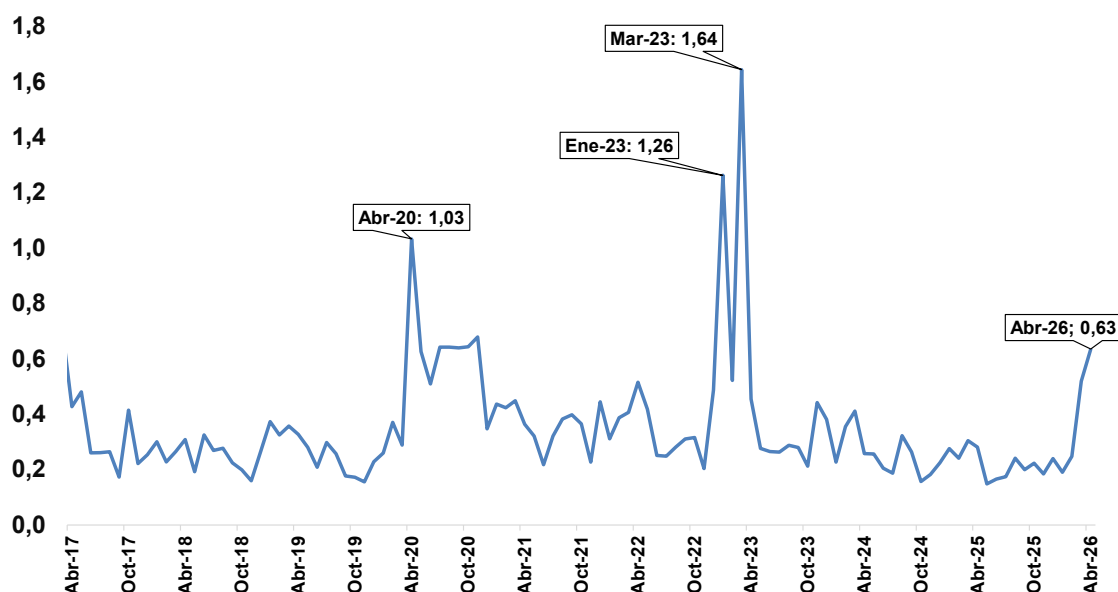

[BCRPData/NEINF20264G9](https://bcprdata.com/NEINF20264G9)

18. Los mayores incrementos se presentaron en Puerto Maldonado (2,1), Arequipa (1,9) y Cajamarca (1,8). Se presentaron reducciones en Chimbote (-0,3) e Ica (-0,3).

En **Puerto Maldonado**, el resultado del mes reflejó los mayores precios de los servicios de transporte, en los que destacaron el pasaje en moto lineal, principal medio de transporte en la región (15,0 por ciento), mototaxi (13,7 por ciento) y combi (21,5 por ciento). Aumentaron los costos de flete para el transporte de alimentos, los cuales se trasladaron a los precios finales, como el precio del menú en restaurante (3,9 por ciento), pescados y mariscos (4,3 por ciento), frutas (0,8 por ciento) y verduras y hortalizas (0,7 por ciento).

En **Arequipa**, el alza de precios de los combustibles y lubricantes, en un contexto de mayores precios internacionales del petróleo, se trasladó a los servicios de transporte, tanto terrestre como aéreo. La división de alimentos y bebidas no alcohólicas (1,4 por ciento) registró la segunda mayor incidencia, impulsada por el encarecimiento de productos como hortalizas y tubérculos (en particular la papa, afectada por menores áreas sembradas y bajos rendimientos), así como frutas (limón, plátano, sandía, manzana y uva), debido a menores niveles de oferta, factores estacionales y mayores costos de transporte. También destacó el aumento en pescados y mariscos, asociado a una mayor demanda estacional durante la Semana Santa.

NOTAS DE ESTUDIOS DEL BCRP

No. 33 - 11 de mayo de 2026

En **Cajamarca**, el incremento del rubro de transporte (9,0 por ciento) reflejó la contracción en la oferta global de petróleo, que presionó al alza los precios del mercado interno, generando aumentos relevantes en los precios del diésel (20,7 por ciento) y de la gasolina (16,4 por ciento). Aumentaron las tarifas del transporte interprovincial por carretera (7,5 por ciento) y del transporte urbano e interurbano (10,5 por ciento). El mayor precio de los alimentos y bebidas no alcohólicas fue impulsado por mayores precios de hortalizas, legumbres y otros tubérculos (7,1 por ciento). Las precipitaciones en las zonas productoras dificultaron las labores de cosecha y ocasionaron pérdidas asociadas al exceso de humedad en los suelos.

INFLACIÓN DE ABRIL 2026 POR CIUDADES (Variación porcentual mensual)

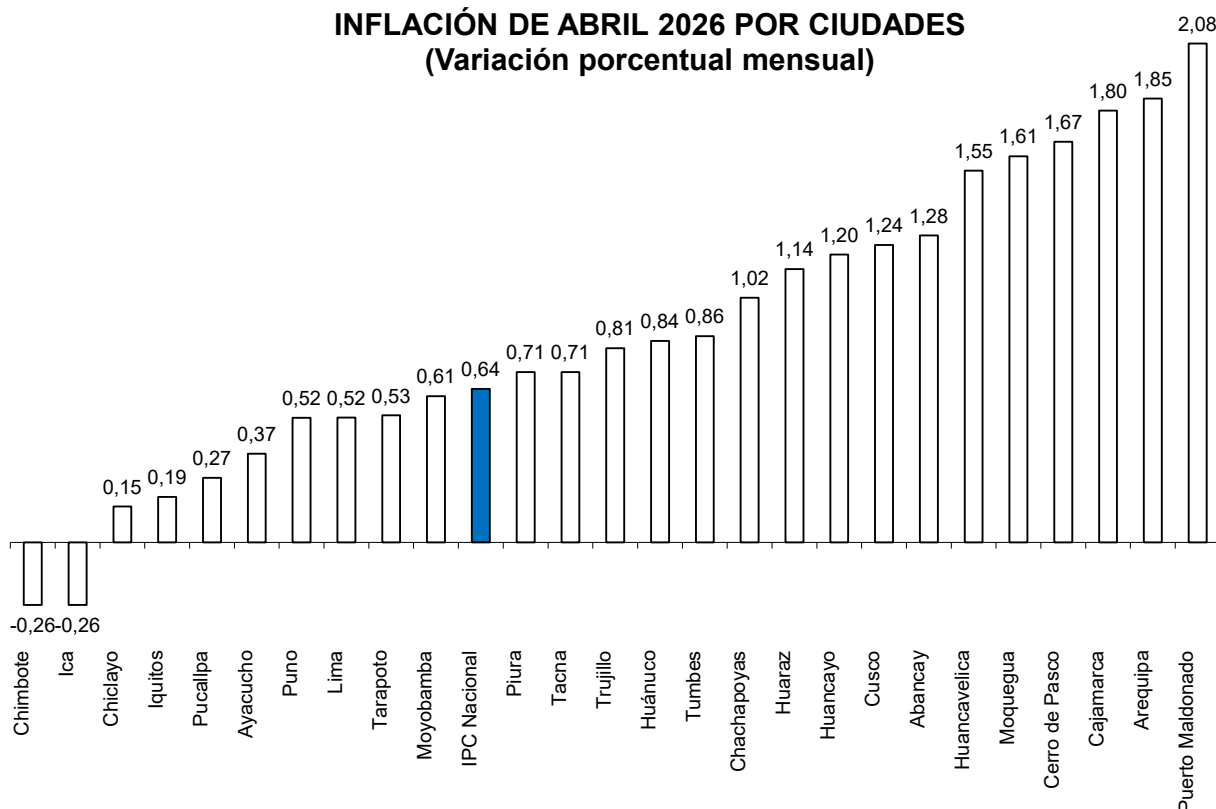

Variaciones porcentuales mensuales: ciudades con mayores tasas
Abril 2026

Puerto Maldonado	Arequipa
Combustibles y lubricantes	23,7
Transporte por carretera	15,0
Transporte por aire	13,0
Otros productos alimenticios	4,6
Pescados y mariscos	4,2
Combustibles y lubricantes	24,4
Transporte por carretera	9,8
Transporte por aire	9,5
Pescados y mariscos	8,7
Hortalizas, legumbres y tubérculos	5,7

Variaciones porcentuales mensuales: ciudades con menores tasas
Abril 2026

Ica	Chiclayo
Transporte por carretera	-9,5
Aceites y grasas	-1,2
Café, té y cacao	-0,9
Conservación de la vivienda	-0,8
Pan y cereales	-0,3
Hortalizas, legumbres y tubérculos	-1,9
Carne	-1,8
Transporte por aire	-1,3
Leche, queso y huevos	-1,1
Café, té y cacao	-1,1

Cerro de Pasco	Moquegua	Iquitos	Pucallpa
Transporte por carretera	11,9	Carne	-7,5
Combustibles y lubricantes	8,2	Transporte por aire	-4,1
Hortalizas, legumbres y tubérculos	8,0	Pescados y mariscos	-2,8
Gas	3,6	Azúcar y otras presentaciones	-2,3
Conservación, reparación y seguridad de l	2,2	Equipo para recepción, grabación	-0,9
Combustibles y lubricantes	17,4	Pescados y mariscos	-11,6
Transporte por carretera	8,0	Carne	-5,3
Hortalizas, legumbres y tubérculos	4,5	Otros productos alimenticios	-3,4
Artefactos y equipos terapéuticos	3,6	Pan y cereales	0,0
Enseñanza terciaria	2,3	Otros servicios no especificados	0,0

[BCRPData/NEINF20264G10](#)

19. Las ciudades con mayores inflaciones en los últimos 12 meses fueron Puerto Maldonado (6,0 por ciento), Moquegua (4,6 por ciento), Arequipa (4,5 por ciento) y Huancayo (4,2 por ciento).

INFLACIÓN POR CIUDADES ABRIL 2026 (Variación porcentual últimos doce meses)

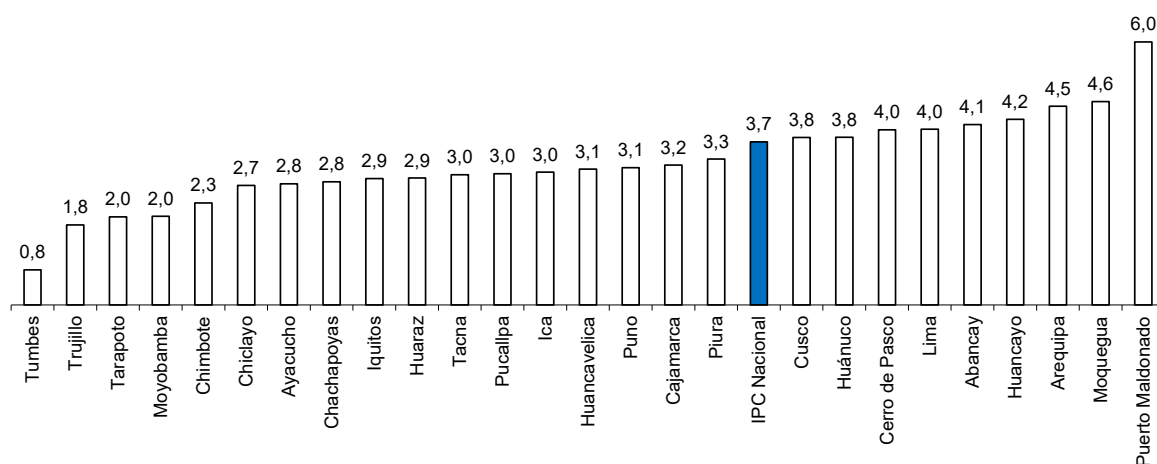

Variaciones porcentuales interanuales: ciudades con mayores tasas
Abril 2026

Puerto Maldonado	Huancayo
Combustibles y lubricantes	55,4
Efectos Personales no Especificados	27,0
Transporte por carretera	26,7
Hortalizas, legumbres y tubérculos	14,2
Frutas	11,1
Hortalizas, legumbres y tubérculos	25,3
Combustibles y lubricantes	25,2
Transporte por carretera	16,5
Carne	12,5
Transporte por carretera	11,3

Variaciones porcentuales interanuales: ciudades con menores tasas
Abril 2026

Tumbes	Trujillo
Equipo telefónico y de facsímile	-15,6
Azúcar y otras presentaciones	-11,8
Herramientas y equipo para el hogar y el jardín	-7,2
Leche, queso y huevos	-6,9
Artefactos para el hogar	-6,1
Equipo para recepción de sonidos e imágenes	-12,8
Vehículos a motor	-10,3
Consumo de electricidad residencial	-6,8
Artefactos para el hogar	-6,4
Transporte de pasajeros por aire	-5,8

Arequipa	Abancay
Combustibles y lubricantes	38,7
Transporte por carretera	19,7
Servicios culturales	14,4
Efectos Personales no Especificados	13,9
Hortalizas, legumbres y tubérculos	13,7
Combustibles y lubricantes	34,5
Hortalizas, legumbres y tubérculos	13,2
Transporte por carretera	12,1
Carne	10,7
Pescados y mariscos	10,3

Moyobamba	Chiclayo
Consumo de electricidad residencial	-10,0
Azúcar y otras presentaciones	-5,5
Artículos de vidrio y cristal, vajilla y utensilios para el hogar	-4,6
Aceites y grasas	-2,9
Artefactos para el hogar	-2,6
Equipo para recepción de sonidos e imágenes	-6,7
Consumo de electricidad residencial	-6,5
Azúcar y otras presentaciones	-6,5
Productos textiles para el hogar	-4,6
Leche, queso y huevos	-4,3

[BCRPData/NEINF20264G11](https://www.bcrp.gob.pe/BCRPData/NEINF20264G11)

Otros índices de precios

20. En abril, el índice de precios al por mayor (IPM) se incrementó 1,42 por ciento, los productos nacionales aumentaron 1,35 por ciento y los importados 1,67 por ciento. Con ello, el índice acumuló una variación interanual de 1,24 por ciento (0,02 por ciento en marzo).

Entre los productos nacionales que registraron variaciones positivas de precios destacaron el petróleo industrial (16,2 por ciento), petróleo diésel (15,9 por ciento), gasohol (14,0 por ciento) y gas licuado de petróleo (4,5 por ciento).

NOTAS DE ESTUDIOS DEL BCRP

No. 33 - 11 de mayo de 2026

También se registraron incrementos de precios en productos importados del sector de manufactura relacionados a combustibles tales como el petróleo diésel (15,3 por ciento), resinas de polietileno (8,0 por ciento) y abonos nitrogenados (15,4 por ciento).

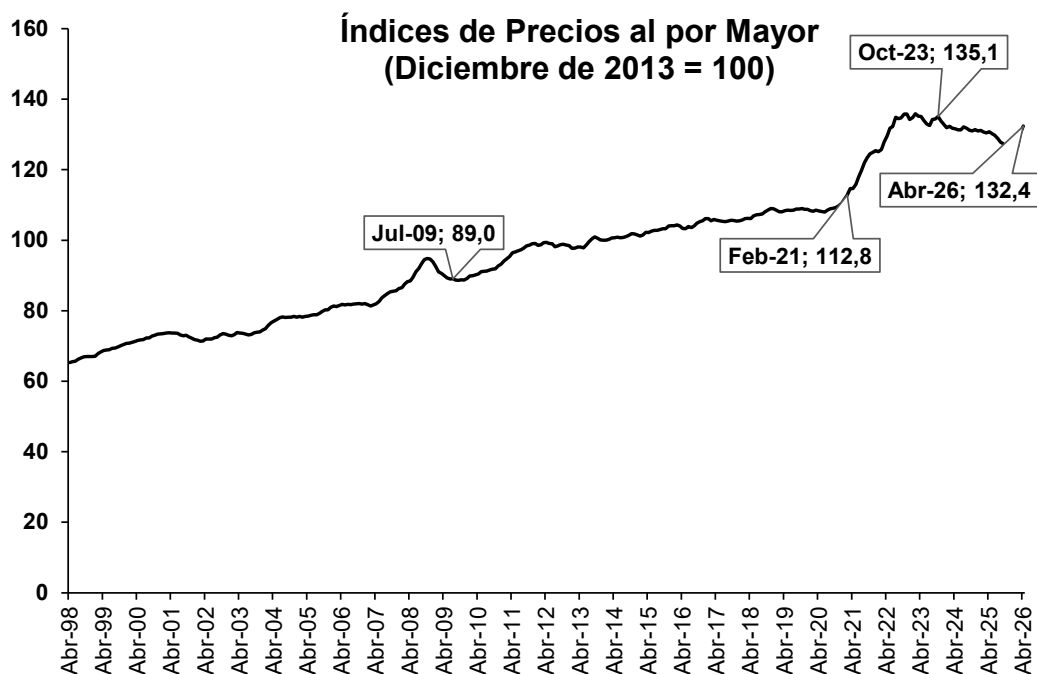

Fuente: INEI.

[BCRPData/NEINF20264G12](https://bcprpdata/NEINF20264G12)

- 21. En abril, el índice de precios de maquinaria y equipo se incrementó 0,36 por ciento en el mes y disminuyó -4,58 por ciento en los últimos doce meses, contribuyendo a ello, los bienes de origen nacional con una variación mensual de 0,29 por ciento y los importados en 0,38 por ciento.**

Dentro de los bienes de origen nacional, los mayores incrementos de precios están en la maquinaria y equipo para la industria tales como escritorios (2,1 por ciento) y ventiladores industriales (1,6 por ciento).

Entre los bienes de origen importado que incrementaron sus precios destacan maquinarias y equipo para el transporte como vehículos para el transporte de mercancías (2,4 por ciento) y tractor de carretera para semirremolque (0,3 por ciento).

- 22. El índice de precios de materiales de construcción mayor 1,13 por ciento en el mes y 0,42 por ciento en los últimos doce meses.**

De los 10 grupos que componen el índice, los que más contribuyeron al resultado positivo fueron ladrillos (7,69 por ciento), agregados (2,58 por ciento) y aglomerantes (1,56 por ciento). En el grupo de ladrillos aumentaron los precios de los ladrillos para techo (9,9 por ciento), pandereta (7,4 por ciento) y king kong (6,1 por ciento) relacionado al mayor costo de transporte. En el grupo de agregados aumentó el hormigón (2,6 por ciento) y arena

NOTAS DE ESTUDIOS DEL BCRP

No. 33 - 11 de mayo de 2026

(2,4 por ciento). Mientras que, en el grupo de aglomerantes presentaron variaciones positivas el cemento (1,6 por ciento).

Índices de precios

	Precios al por mayor		Precios al por mayor Nacional		Precios al por mayor Importado		Maquinaria y Equipo		Materiales de construcción	
	Mes	12 meses	Mes	12 meses	Mes	12 meses	Mes	12 meses	Mes	12 meses
Dic-20	0,65	1,56	0,66	1,04	0,63	3,27	-0,31	4,79	1,45	4,99
Dic-21	0,36	13,58	0,20	12,82	0,87	16,01	1,05	12,64	1,07	15,40
Dic-22	-1,11	7,03	-0,82	9,28	-2,05	0,03	-1,10	0,34	-0,16	4,77
Mar-23	-0,51	5,68	-0,21	7,49	-1,56	-0,18	-1,18	4,98	-0,30	2,93
Jun-23	-0,75	0,51	-0,59	2,42	-1,29	-5,78	-0,72	1,18	-0,54	-0,42
Set-23	0,13	-0,22	-0,05	1,61	0,80	-6,28	0,81	-1,73	-0,12	-0,81
Dic-23	-0,72	-1,04	-0,58	0,05	-1,22	-4,75	-0,77	0,17	-0,71	-1,39
Mar-24	-0,41	-2,52	-0,07	-1,95	-1,62	-4,52	-1,69	0,98	-0,42	-2,17
Jun-24	-0,01	-1,23	-0,10	-1,31	0,32	-0,94	1,01	4,34	0,03	-1,03
Set-24	-0,39	-2,38	-0,45	-2,47	-0,18	-2,08	1,00	3,60	-0,08	-0,42
Dic-24	-0,29	-1,38	-0,22	-1,39	-0,52	-1,33	-0,70	1,88	-0,28	0,21
Mar-25	-0,15	-0,97	0,12	-0,72	-1,15	-1,88	-0,94	-0,03	-0,17	-1,07
Jun-25	-0,34	-1,17	-0,26	-0,65	-0,65	-3,03	-0,58	-1,53	-0,25	-0,61
Set-25	-0,35	-2,92	-0,18	-2,22	-0,99	-5,43	-0,64	-3,86	-0,35	-1,22
Dic-25	-0,07	-3,83	-0,01	-2,46	-0,27	-8,69	-0,33	-7,18	-0,20	-1,77
Ene-26	0,07	-3,86	0,16	-2,36	-0,28	-9,18	-0,16	-7,48	-0,03	-1,89
Feb-26	0,38	-3,14	0,42	-1,71	0,25	-8,28	0,17	-6,56	-0,02	-1,61
Mar-26	3,11	0,02	2,98	1,09	3,61	-3,86	1,54	-4,23	0,88	-0,57
Abr-26	1,42	1,24	1,35	2,27	1,67	-2,46	0,36	-4,58	1,13	0,42

[BCRPData/NEINF20264C7](https://www.bcrp.gob.pe/BCRPData/NEINF20264C7)

Inflación en países de la región¹

23. En marzo de 2026, la inflación interanual aumentó en todos los principales países de la región. Solo en los casos de Brasil y Chile, la inflación se ubicó en el rango meta.

24. La inflación subyacente también aumentó en la mayoría de los países de la región, con excepción de Brasil y México. Solo en Chile la inflación subyacente se ubicó dentro del rango meta.

¹ Elaborado por el Departamento de Economía Mundial.

Inflación en Latinoamérica (Variación últimos 12 meses)

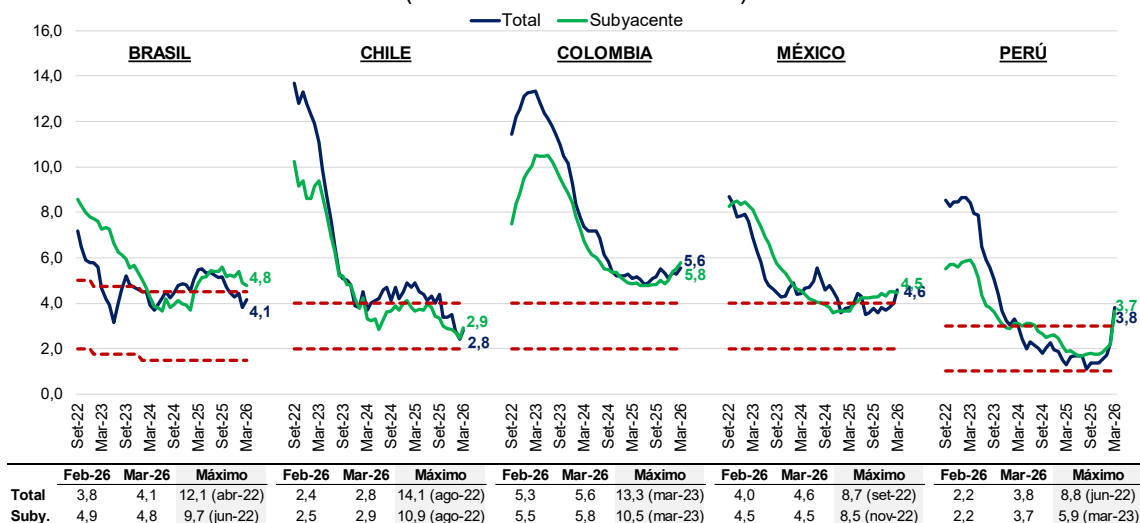

Fuente: Bancos centrales e institutos nacionales de estadística.

[BCRPData/NEINF20264G13](https://bcrapdata.com/NEINF20264G13)

25. En marzo, la variación de los precios de los alimentos aumentó en la mayoría de las economías, con excepción de Chile. En Chile, la desaceleración reflejó menores precios de carne de pollo y vacuno, huevos, arroz, leche, aceites vegetales, entre otros.

México continuó registrando el mayor incremento en los precios de alimentos, ante el crecimiento de los precios de frutas y verduras. Resaltaron los aumentos en jitomates, papas, chiles y plátanos. Para el caso de Colombia, se observaron mayores precios en tomates, zanahorias y frutas frescas, entre otros productos, los cuales fueron compensados por una desaceleración en café, quesos, condimentos y dulces.

Precios de alimentos* en Latinoamérica

(Variación últimos 12 meses)

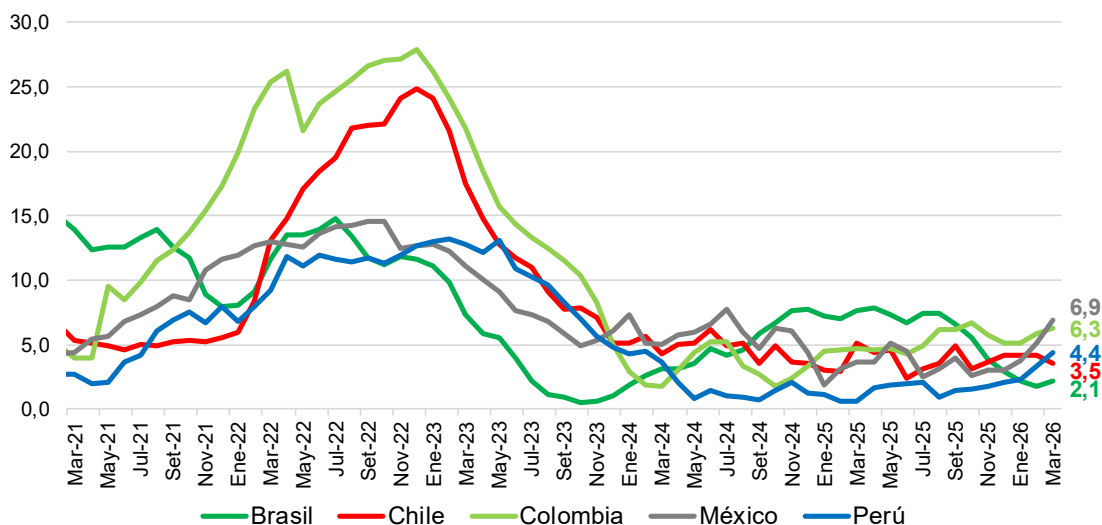

* Los índices de Brasil y Perú incluyen el subgrupo de comidas fuera del hogar.

Fuente: Bancos centrales e institutos nacionales de estadística.

[BCRPData/NEINF20264G14](https://bcrapdata.com/NEINF20264G14)

- 26. La mayoría de los países registró una mayor variación interanual de los precios de energía, con excepción de Brasil.** En este país, el componente de energía, aproximado por el subgrupo de energía dentro del hogar, se mantuvo estable debido a que la bandera tarifaria del consumo de electricidad continuó en verde, lo que implica que no hubo recargo adicional por lo consumido.

Precios de energía en Latinoamérica
(Variación últimos 12 meses)

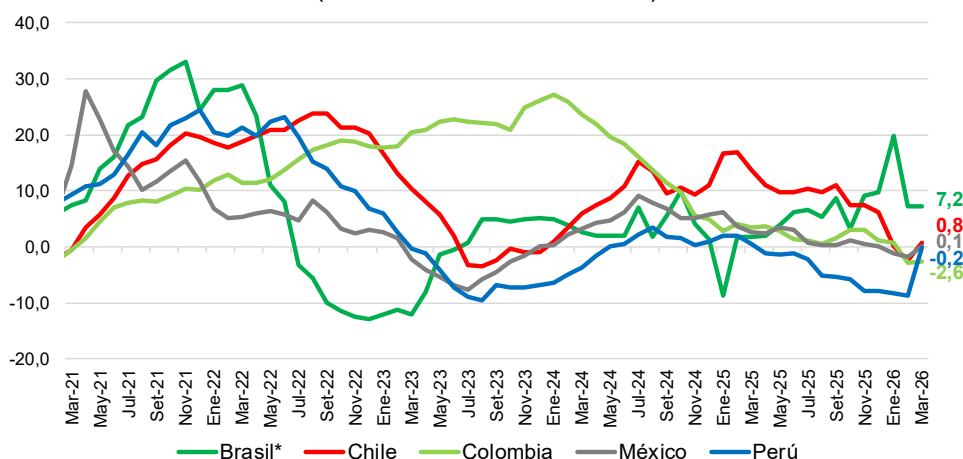

* Corresponde al subgrupo de energía dentro del hogar.

Fuente: Bancos centrales e institutos nacionales de estadística.

[BCRPData/NEINF20264G15](https://bcrpdata.com/NEINF20264G15)

- 27. A raíz del conflicto en Medio Oriente y su impacto sobre los flujos y el precio internacional del petróleo crudo, los precios de combustibles han presentado una evolución diferenciada en la región.** Esta respuesta heterogénea en los precios se ha debido principalmente a las medidas para mitigar el impacto del conflicto. Adicionalmente, para el caso de Perú los precios también fueron afectados por la rotura del gasoducto de TGP, lo cual se evidenció en mayores costos de los servicios de transporte de pasajeros (particularmente de transporte local).

Contribuciones a la inflación mensual de marzo (puntos porcentuales)

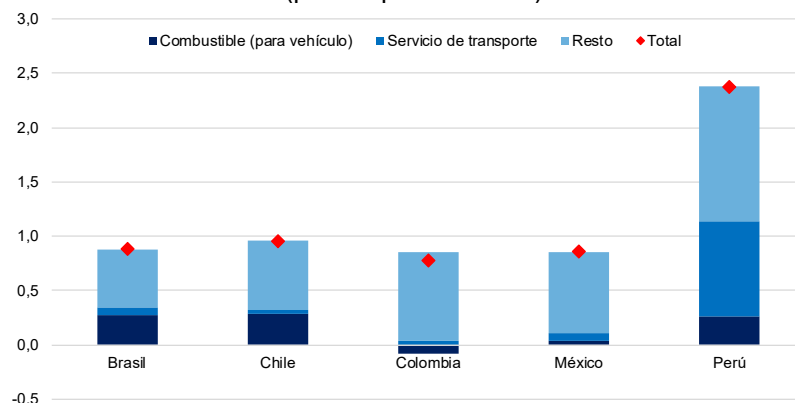

	Brasil	Chile	Colombia	México	Perú
Total	0,9	1,0	0,8	0,9	2,4
Combustible (para vehículo)	0,3	0,3	-0,1	0,0	0,3
Servicio de transporte	0,1	0,0	0,0	0,1	0,9
Resto	0,5	0,6	0,8	0,8	1,2

[BCRPData/NEINF20264G26](https://www.bcrp.gob.pe/BCRPData/NEINF20264G26)

28. En abril, la inflación esperada para el presente año aumentó en todos los países de la región. Este incremento generalizado reflejó las presiones inflacionarias derivadas del conflicto en Medio Oriente que ha afectado a los precios del petróleo, sus derivados y otros insumos. Para el año 2026, la inflación esperada para todos los países se ubicaría por encima de sus respectivos rangos meta.

Para 2027, se espera una normalización de los precios—aunque en un menor grado respecto a lo esperado en el mes previo para los casos de Brasil y Colombia—, de modo que la inflación se ubicaría en el rango meta de las principales economías, con excepción de Colombia.

Expectativas de inflación 2026 (Variación últimos 12 meses)

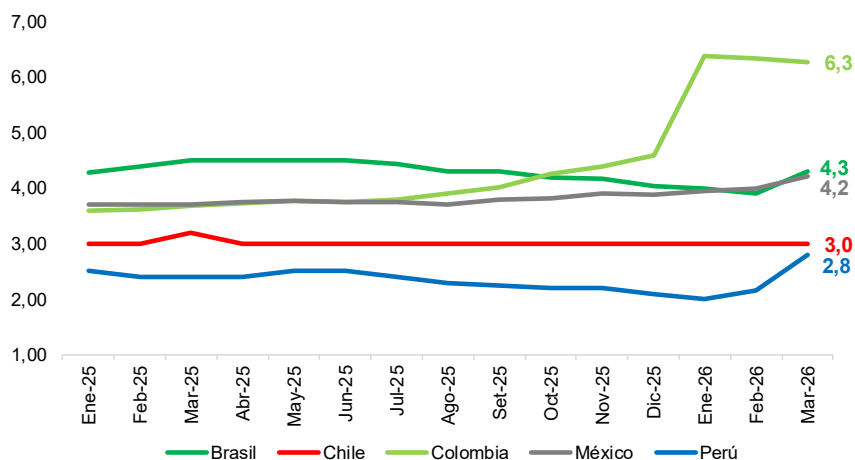

	Brasil	Chile	Colombia	México	Perú
Rango Meta:	1,5-4,5	2,0-4,0	2,0-4,0	2,0-4,0	1,0-3,0
2026	4,9	4,3	6,3	4,4	3,2
2027	4,0	3,0	4,8	3,8	2,5

Fuente: Bancos centrales e institutos nacionales de estadística

[BCRPData/NEINF20264G16](https://bcprdata.com/NEINF20264G16)

Tipo de Cambio Real

29. El Tipo de Cambio Real Multilateral - TCRM – se incrementó en abril (0,62 por ciento) impulsado por el incremento del Tipo de Cambio Nominal Multilateral - TCNM (0,66 por ciento). Este incremento fue atenuado parcialmente por la mayor inflación interna respecto a la externa.

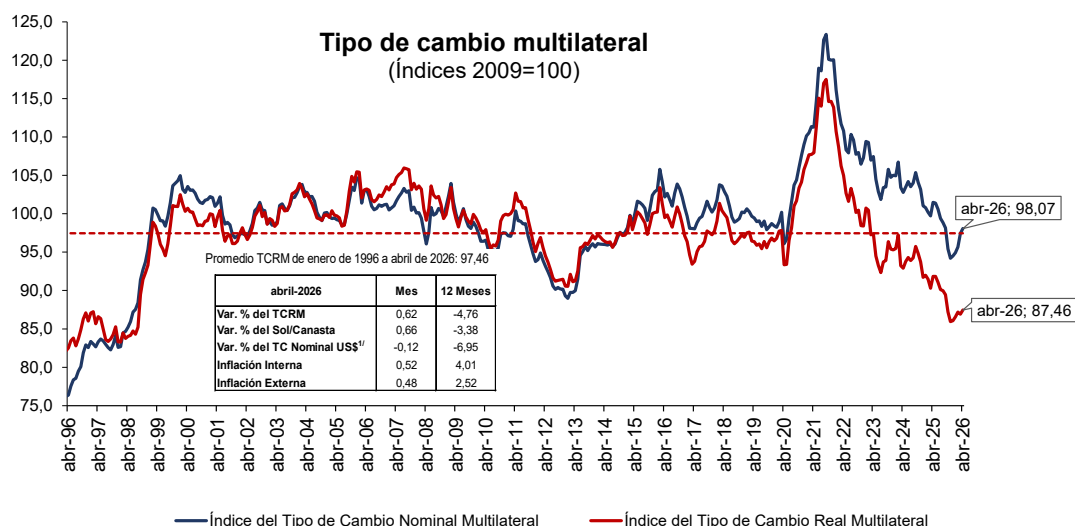

[BCRPData/NEINF20264G17](https://bcprdata.com/NEINF20264G17)

30. El Tipo de Cambio Nominal Multilateral – TCNM se incrementó 0,66 por ciento principalmente por la depreciación del sol frente yuan (0,75 por ciento) y a las monedas de Latam. A pesar de que el sol se apreció frente al dólar (-0,12 por ciento), el yuan chino se apreció frente al dólar en mayor magnitud (-0,86 por ciento), lo que se tradujo en una depreciación del sol frente al yuan. Las monedas de Latam también registraron mayores apreciaciones frente al dólar en comparación del sol (destacando Brasil, Colombia y México con apreciaciones de -4,08, -2,56 y -2,03 por ciento respectivamente), con lo que el sol se depreció frente a estas monedas. Con este resultado, el TCNM se incrementa por quinto mes consecutivo luego de las reducciones observadas entre octubre de 2024 y noviembre de 2025.

NOTAS DE ESTUDIOS DEL BCRP

No. 33 - 11 de mayo de 2026

Tipo de Cambio Nominal Multilateral (contribuciones de la var.% mensual)

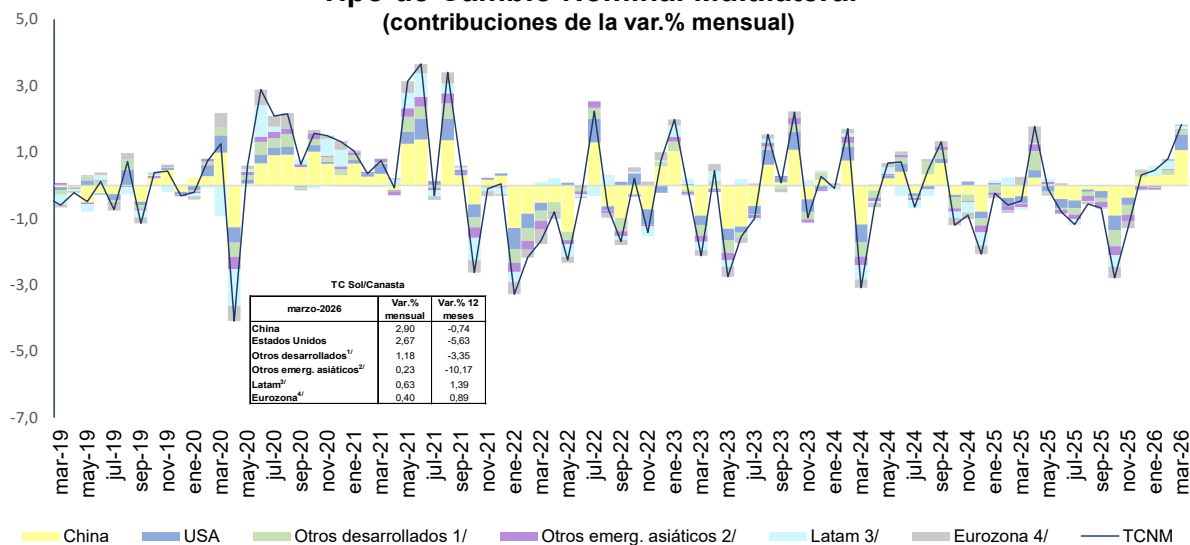

1/ Suiza, Reino Unido, Japón y Canadá. 2/ Taiwán, India y Corea del Sur. 3/ México, Ecuador, Colombia, Brasil y Chile. 4/ Italia, Alemania, Francia, Países Bajos, España y Bélgica.

[BCRPData/NEINF20264G18](https://www.bcrp.gob.pe/BCRPData/NEINF20264G18)

Tipo de Cambio Nominal

	Abril-2026			
	Var.% Mensual		Var.% 12 meses	
	TC um/dólar	TC sol/um	TC um/dólar	TC sol/um
a. Países desarrollados				
Estados Unidos	-	-0,12	-	-6,95
Japón	0,28	-0,40	10,19	-15,55
Canadá	0,14	-0,26	-1,74	-5,29
Suiza	-0,02	-0,10	-5,85	-1,17
Eurozona	-1,25	1,14	-4,26	-2,80
Reino Unido	-0,94	0,82	-2,51	-4,55
b. Asia				
China	-0,86	0,75	-6,36	-0,63
Corea del Sur	-0,55	0,44	2,78	-9,47
India	0,68	-0,80	9,25	-14,83
Taiwan	-0,82	0,70	-3,16	-3,91
c. América Latina				
Brasil	-4,08	4,13	-13,10	7,08
Chile	-1,86	1,77	-6,81	-0,15
Ecuador	-	-0,12	-	-6,95
México	-2,03	1,95	-13,01	6,96
Colombia	-2,56	2,50	-15,37	9,95

1/ Fuente: Reuters y SBS.

[BCRPData/NEINF20264C8](https://www.bcrp.gob.pe/BCRPData/NEINF20264C8)

- 31. A nivel interanual, el TCRM se redujo en 4,76 por ciento por la caída del TCNM en 3,38 por ciento y por la mayor inflación interna respecto a la externa. Con este resultado, el TCRM continúa registrando disminuciones interanuales consecutivas desde octubre de 2024, y se encuentra por debajo de su promedio de largo plazo.**

Tipo de Cambio Real Multilateral y Componentes (variación porcentual 12 meses)

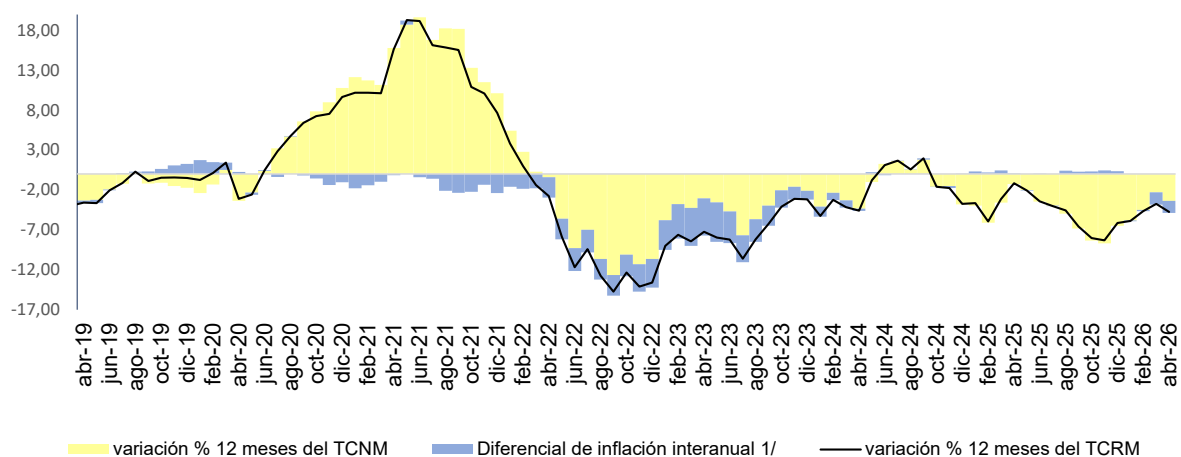

1/ Inflación interanual externa menos inflación interna interanual.

[BCRPData/NEINF20264G19](https://bcprdata.net/neinf20264g19)

- 32. La evolución de los tipos de cambio real bilaterales en abril reflejó los resultados de los tipos de cambio nominales.** En términos de contribuciones al incremento del TCRM, destaca el incremento del Tipo de Cambio Real Bilateral -TCRB- con China y los países de Latam, destacando Brasil con la mayor contribución.
- 33. El tipo de cambio real bilateral -TCRB- con Estados Unidos se redujo 0,03 por en el mes principalmente por la apreciación nominal del sol frente al dólar. Esta apreciación fue atenuada por la mayor inflación externa frente a la interna.** Interanualmente, el TCRB se redujo 7,35 por ciento en abril, manteniéndose por debajo de su promedio de largo plazo. Esta reducción interanual del TCRB reflejó el fortalecimiento del sol frente al dólar, que registró una apreciación de 6,95 por ciento.

NOTAS DE ESTUDIOS DEL BCRP

No. 33 - 11 de mayo de 2026

Tipo de Cambio Multilateral (Variaciones porcentuales)

	Pond. 2024 ^{1/}	TCR (2009=100)		TC Sol/UM (2009=100) ^{2/}		IPE (2009=100) ^{3/}	
		Abr-26/ Mar-26	Abr-26/ Abr-25	Abr-26/ Mar-26	Abr-26/ Abr-25	Abr-26/ Mar-26	Abr-26/ Abr-25
a. Países desarrollados	40,14	0,30	-7,18	0,18	-6,20	0,65	2,93
Estados Unidos	17,55	-0,03	-7,35	-0,12	-6,95	0,61	3,56
Japón	4,02	0,16	-17,11	-0,40	-15,55	1,08	2,09
Canadá	4,78	-0,39	-6,32	-0,26	-5,29	0,39	2,89
Suiza	2,58	-0,51	-4,70	-0,10	-1,17	0,10	0,30
Alemania	1,97	1,22	-3,91	1,14	-2,80	0,60	2,83
España	2,66	1,02	-3,53	1,14	-2,80	0,40	3,24
Italia	1,48	1,83	-3,82	1,14	-2,80	1,20	2,93
Países Bajos	2,55	1,62	-4,12	1,14	-2,80	1,00	2,60
Bélgica	0,82	2,10	-2,82	1,14	-2,80	1,47	3,99
Francia	0,71	1,63	-4,52	1,14	-2,80	1,00	2,17
Reino Unido	1,03	0,58	-6,03	0,82	-4,55	0,28	2,40
b. Asia	45,34	0,26	-5,22	0,55	-2,96	0,23	1,60
China	36,90	0,45	-3,30	0,75	-0,63	0,22	1,22
Corea del Sur	2,52	0,55	-10,73	0,44	-9,47	0,64	2,56
India	5,35	-1,16	-15,00	-0,80	-14,83	0,15	3,80
Taiwan	0,57	0,48	-6,13	0,70	-3,91	0,30	1,61
c. América Latina	14,51	2,63	3,80	2,33	3,50	0,82	4,31
Brasil	4,56	4,40	7,58	4,13	7,08	0,77	4,50
Chile	3,04	2,83	0,06	1,77	-0,15	1,57	4,23
Ecuador	2,40	0,30	-7,83	-0,12	-6,95	0,94	3,03
México	2,32	1,66	7,45	1,95	6,96	0,23	4,49
Colombia	2,20	2,34	11,26	2,50	9,95	0,37	5,25
AGREGADO	100,00	0,62	-4,76	0,66	-3,38	0,48	2,52

1/ Pesos del comercio internacional con principales socios comerciales en 2024.

2/ Corresponde al tipo de cambio promedio del mes.

3/ Datos de inflación proyectados para la mayoría de países.

[BCRPData/NEINF20264C9](https://www.bcrp.gob.pe/BCRPData/NEINF20264C9)



NOTAS DE ESTUDIOS DEL BCRP

No. 33 - 11 de mayo de 2026

Tipo de Cambio Real Bilateral-EUA (Índice 2009=100)

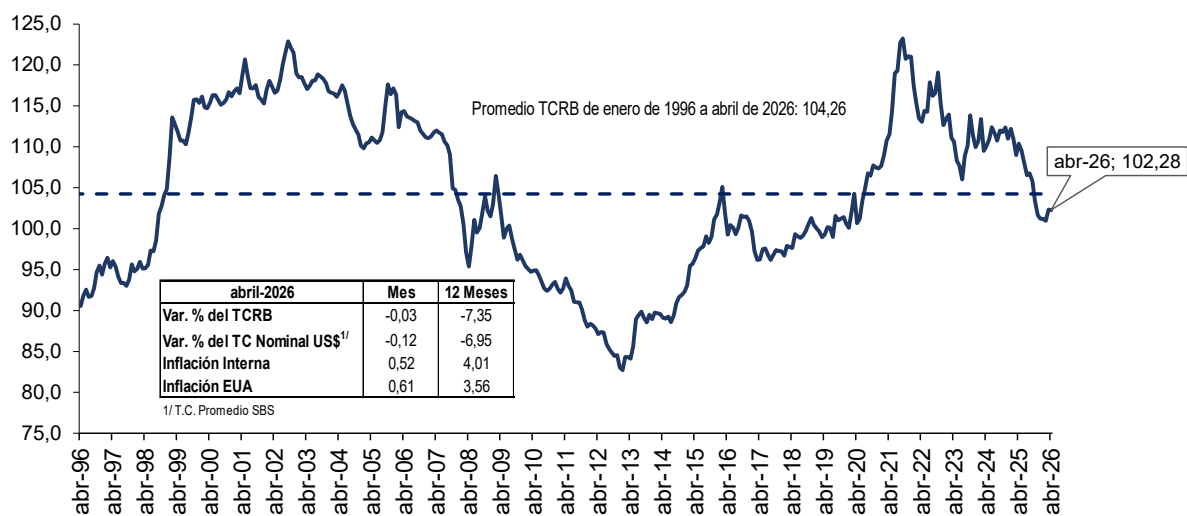

[BCRPData/NEINF20264G20](https://www.bcrp.gob.pe/BCRPData/NEINF20264G20)

Puede encontrar los cuadros y gráficos del presente informe en [BCRPData/NEINF20264](https://www.bcrp.gob.pe/BCRPData/NEINF20264).