

INFLACIÓN: MARZO 2026

- En marzo de 2026 se registró una tasa mensual de inflación de 2,38 por ciento y de 3,80 por ciento en los últimos 12 meses. El resultado del mes es el más elevado desde diciembre de 1993 (2,51 por ciento). En el primer trimestre se acumuló una inflación de 3,19 por ciento, la mayor tasa desde el mismo periodo de 1998 (3,50 por ciento).

IPC

Variación porcentual de marzo

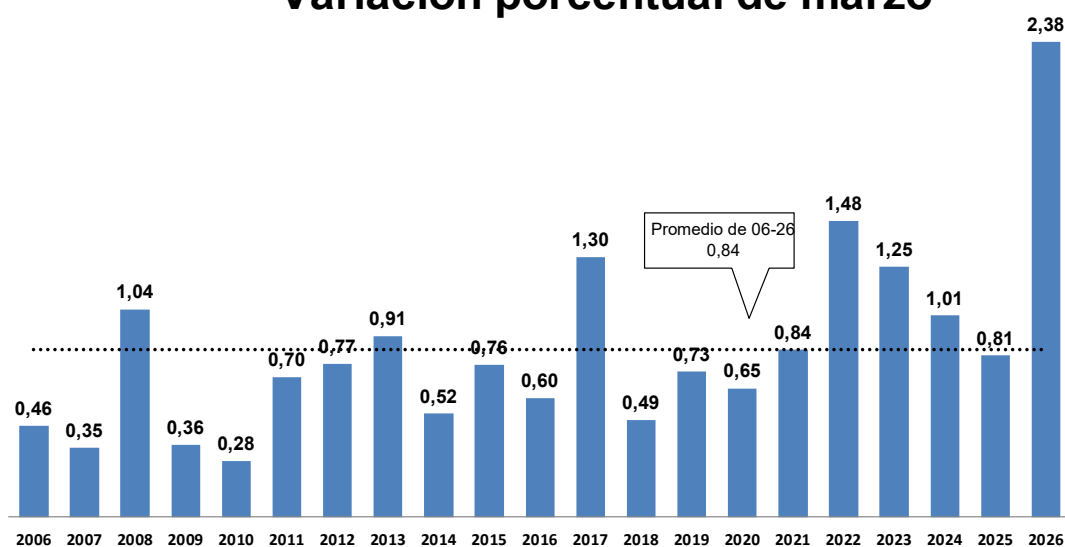

[BCRPData/NEINF20263G1](https://www.bcrp.gob.pe/BCRPData/NEINF20263G1)

- Las mayores contribuciones al alza fueron las de transporte local, combustibles para vehículos, educación, comidas fuera del hogar y papa.

CONTRIBUCIÓN PONDERADA A LA INFLACIÓN: MARZO 2026
IPC con base Dic. 2021=100

Positiva	Peso	Var.%	Contribución	Índice rubro/	Negativa	Peso	Var.%	Contribución	Índice rubro/
				IPC					IPC
Transporte local	8,1	10,3	0,90	116,2	Servicio de telefonía fija y móvil	4,3	-2,0	-0,07	81,1
Educación	8,6	2,9	0,26	104,3	Transporte terrestre nacional	0,3	-5,6	-0,01	79,2
Combustibles para vehículos	1,1	30,9	0,26	100,3	Electricidad	2,6	-0,4	-0,01	76,4
Comidas fuera del hogar	15,5	0,9	0,14	104,8	Vehículos a motor	1,6	-0,5	-0,01	87,4
Papa	0,7	16,9	0,14	134,3	Maracuyá	0,1	-8,3	-0,01	123,1
Carne de pollo	2,7	4,7	0,13	103,0	Mandarina	0,3	-1,8	-0,01	108,0
Otras frutas frescas	0,6	15,2	0,12	140,5	Transporte aéreo nacional	0,2	-2,6	0,00	75,5
Gas doméstico	0,8	12,5	0,08	87,3	Jardines, plantas y flores	0,1	-6,3	0,00	102,2
Legumbres frescas	0,2	21,7	0,08	226,0	Pan	1,4	-0,2	0,00	98,3
Huevos	0,7	6,9	0,05	111,5	Gas natural	0,2	-1,9	0,00	67,3
Total			2,16		Total			-0,13	

[BCRPData/NEINF20263C1](https://www.bcrp.gob.pe/BCRPData/NEINF20263C1)

Principales aumentos de precios del mes

- **Transporte local (10,3 por ciento):** se registraron aumentos del precio de pasajes en mototaxi (13,5 por ciento), combi (12,7 por ciento), ómnibus y microbús (11,8 por ciento), taxi (7,3 por ciento), auto colectivo (7,0 por ciento) y movilidad a centros de estudios (5,4 por ciento). Esto se explicó por el desabastecimiento de gas natural vehicular y gas licuado de petróleo tras la rotura del gasoducto de TGP, así como por el incremento del precio internacional del petróleo.
- **Educación (2,9 por ciento):** Las tarifas de los servicios de educación fueron reajustadas al inicio del nuevo año lectivo en todos sus niveles. Las pensiones de los colegios particulares registraron un incremento promedio de 4,6 por ciento y los gastos en proceso de matrícula subieron 2,3 por ciento. Los pagos por otros conceptos en los colegios estatales aumentaron 0,7 por ciento, mientras que las pensiones en las universidades privadas subieron 3,2 por ciento.
- **Combustibles para vehículos (30,9 por ciento):** la evolución del rubro reflejó principalmente el incremento de los precios finales de los gasoholes (32,3 por ciento). El aumento del precio de los gasoholes respondió a dos factores: el incremento del precio internacional (28,7 por ciento), en el contexto del conflicto en Irán, y el aumento del margen minorista (66,9 por ciento), asociado a la mayor demanda generada por el desabastecimiento de GNV y GLP durante la primera quincena del mes. También dificultó el abastecimiento de GLP el cierre de puertos por oleajes anómalos.
- **Comidas fuera del hogar (0,9 por ciento):** el alza del precio de las comidas fuera del hogar se debió a un incremento en los rubros de menú en restaurantes y milanesa de pollo (1,4 por ciento ambos), caldo de gallina (1,1 por ciento), platos chifa (0,6 por ciento), pollo broaster (0,6 por ciento) y pollo a la brasa (0,4 por ciento). Esto sucedió en un entorno de aumento de costos operativos por la interrupción del suministro de gas de Camisea en la segunda quincena de marzo.
- **Papa (16,9 por ciento):** el resultado fue explicado por el mayor precio de la papa blanca (25,0 por ciento), cuyo abastecimiento desde Huánuco disminuyó 25,4 por ciento respecto al mes pasado. La presencia de granizadas en marzo junto a las fuertes precipitaciones afectó las cosechas de la sierra central. De la misma manera, el desabastecimiento de combustible a nivel nacional elevó los costos de transporte hacia Lima.
- **Carne de Pollo (4,7 por ciento):** el resultado se explicó por el rezago positivo de febrero y una oferta que aún no se recupera. Las mayores temperaturas dificultaron el proceso de engorde y aumentó la mortalidad, lo cual fue exacerbado por la incidencia de la enfermedad de Newcastle en granjas informales. Asimismo, esto fue reforzado por una demanda más dinámica. En este contexto, el peso promedio diario del pollo en marzo fue menor respecto a febrero en 2,4 por ciento. Las ventas en centros de acopio fueron mayores en 1,5 por ciento con respecto a febrero.

Principales disminuciones de precios del mes

- **Servicio de telefonía fija y móvil (-2,0 por ciento):** se registraron menores precios referentes al consumo telefónico móvil (-4,8 por ciento) en distintos planes de los principales operadores móviles. Esto sucedió en un entorno de alta competitividad en



NOTAS DE ESTUDIOS DEL BCRP

No. 26 - 10 de abril de 2026

el que la portabilidad de líneas móviles post pago se incrementó en promedio 3,9 por ciento en el primer trimestre del 2026 frente al último trimestre del 2025.

- **Transporte terrestre nacional (-5,6 por ciento):** reflejó la reversión del alza de los pasajes interprovinciales, que aumentaron el mes previo con motivo de las fiestas de carnavales de algunas ciudades del país.
- **Electricidad (-0,4 por ciento):** las tarifas eléctricas disminuyeron 0,4 por ciento en marzo de 2026 con respecto al mes previo, debido al rezago por la vigencia del pliego tarifario de febrero, en el cual se observó el efecto de un menor tipo de cambio y el ajuste a la baja por mecanismos de compensación.
- **Vehículos a motor (-0,5 por ciento):** el resultado se explicó por una mayor oferta de vehículos livianos durante el primer trimestre del 2026. Además, influyó el menor tipo de cambio con respecto al mismo periodo del 2025 (nivel menor en 5,7 por ciento frente a marzo 2025).
- **Maracuyá (-8,3 por ciento):** el menor precio reflejó una mayor oferta estacional en marzo. Así, los envíos desde los valles de Lima se incrementaron 9,5 por ciento frente a febrero y el abastecimiento desde Áncash aumentó 16,6 por ciento frente al mes pasado.
- **Mandarina (-1,8 por ciento):** en el resultado influyó el mayor abastecimiento estacional de la variedad Satsuma, durante el desarrollo de la campaña de cosecha en los valles de Lima (el abastecimiento promedio de marzo aumentó 6,2 por ciento frente a febrero).

NOTAS DE ESTUDIOS DEL BCRP

No. 26 - 10 de abril de 2026

Inflación: Marzo 2026 Variaciones porcentuales

	Peso Dic.21=100	Promedio 2001-2025	Febrero 2026		Marzo 2026	
			Mes	12 meses	Mes	12 meses
IPC	100.0	2.90	0.69	2.21	2.38	3.80
1. IPC sin alimentos y energía	55.3	2.35	0.36	2.20	2.07	3.65
Servicios	37.9	2.6	0.5	2.8	3.0	5.1
Educación	8.6	4.1	0.2	3.8	2.9	3.4
Transporte	9.1	2.9	0.3	4.1	9.1	14.1
2. Alimentos y energía	44.7	3.52	1.08	2.23	2.74	3.98
a. Alimentos y bebidas	40.0	3.6	1.3	3.3	2.2	4.4
Carne de pollo	2.7	2.6	7.5	22.2	4.7	19.6
Huevos	0.7	3.3	18.0	-1.4	6.9	-8.5
Alimentos perecibles agrícolas	5.0	4.3	2.6	6.3	8.4	13.1
<i>Palta</i>	0.2	4.1	-9.6	-5.1	0.1	0.1
<i>Legumbres frescas</i>	0.2	3.8	72.2	57.0	21.7	87.1
<i>Cebolla</i>	0.2	5.1	2.8	11.0	8.4	10.7
Pescado marítimo	0.7	2.9	4.7	12.2	5.8	16.5
Comidas fuera del hogar	15.5	3.8	0.3	2.6	0.9	3.2
Resto	15.4	3.3	0.0	0.3	0.5	0.5
b. Combustibles y electricidad	4.8	2.8	-1.0	-8.8	8.8	-0.2
Combustibles	2.1	2.7	1.4	-7.8	20.1	11.8
del cual						
Combustibles para vehículos	1.1	2.1	2.8	-7.5	30.9	23.3
Gas doméstico	0.8	2.4	0.0	-8.0	12.5	3.6
Electricidad	2.6	2.6	-2.8	-9.5	-0.4	-9.7

[BCRPData/NEINF20263C2](https://www.bcrp.gob.pe/BCRPData/NEINF20263C2)

Evolución de la inflación interanual a marzo

3. La inflación interanual de marzo (3,80 por ciento) fue mayor a la de febrero (2,21 por ciento). El resultado respondió principalmente al incremento de transporte local (de 4,0 a 14,6 por ciento), combustibles para vehículos (de -7,5 a 23,3 por ciento) y papa (de 3,4 a 22,5 por ciento).

NOTAS DE ESTUDIOS DEL BCRP

No. 26 - 10 de abril de 2026

INFLACIÓN (Variación porcentual últimos doce meses)

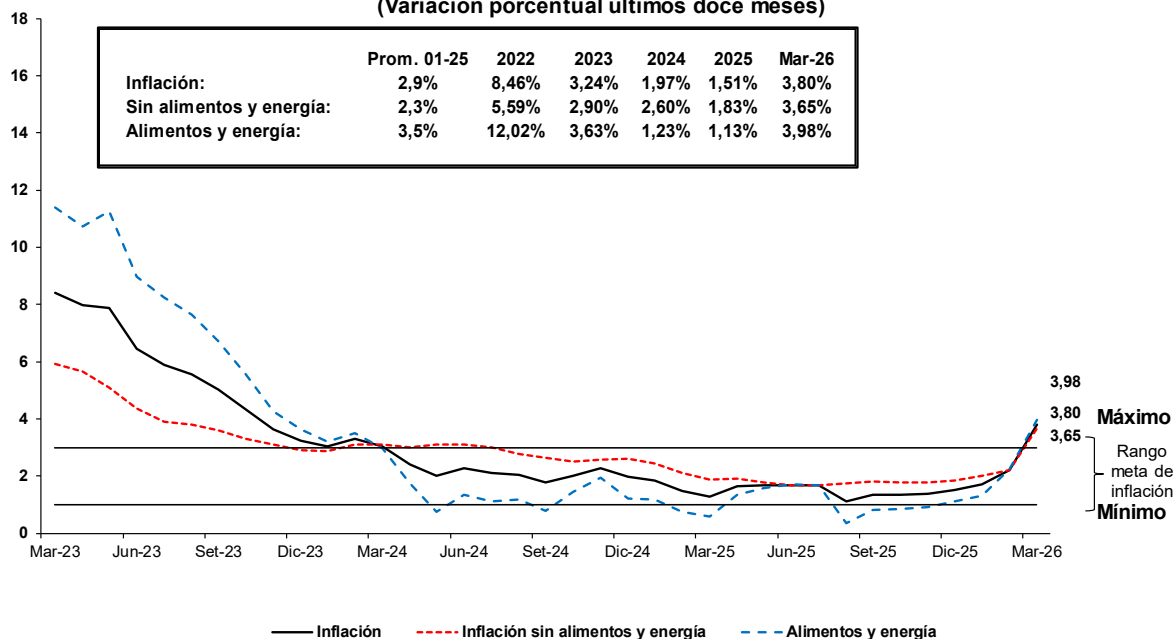

	Feb-25	Mar-25	Abr-25	May-25	Jun-25	Jul-25	Ago-25	Set-25	Oct-25	Nov-25	Dic-25	Ene-26	Feb-26	Mar-26
Inflación total														
Mensual	0,19	0,81	0,32	-0,06	0,13	0,23	-0,29	0,01	-0,10	0,11	0,24	0,10	0,69	2,38
12 meses	1,48	1,28	1,65	1,69	1,69	1,69	1,11	1,36	1,35	1,37	1,51	1,70	2,21	3,80
Inflación sin alimentos y energía														
Mensual	0,19	0,64	0,14	0,05	0,07	0,18	0,08	0,06	0,04	0,06	0,46	0,04	0,36	2,07
12 meses	2,11	1,87	1,90	1,79	1,69	1,68	1,75	1,81	1,77	1,77	1,83	2,02	2,20	3,65
Precios de alimentos y energía (Variación porcentual)														
Mensual	0,18	1,01	0,52	-0,18	0,20	0,29	-0,72	-0,04	-0,27	0,17	-0,01	0,16	1,08	2,74
12 meses	0,74	0,59	1,36	1,57	1,70	1,70	0,36	0,83	0,86	0,91	1,13	1,32	2,23	3,98

[BCRPData/NEINF20263G2](https://bcprpdata.com/neinf20263g2)

4. En marzo, la inflación sin alimentos y energía (SAE) fue 2,07 por ciento en el mes y 3,65 por ciento en los doce últimos meses (2,20 por ciento en febrero).

INFLACIÓN SIN ALIMENTOS Y ENERGÍA (Variación porcentual últimos doce meses)

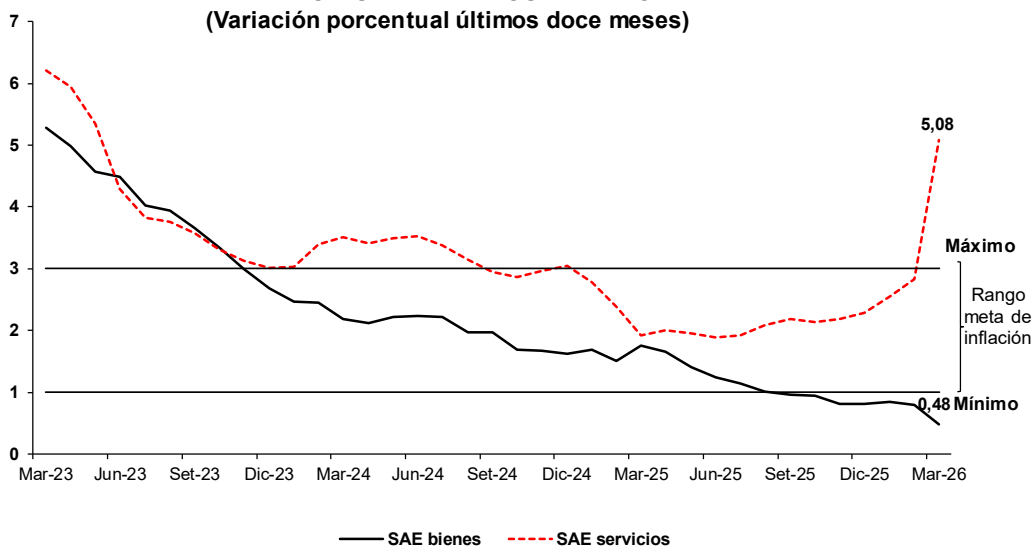

NOTAS DE ESTUDIOS DEL BCRP

No. 26 - 10 de abril de 2026

	Feb-25	Mar-25	Abr-25	May-25	Jun-25	Jul-25	Ago-25	Set-25	Oct-25	Nov-25	Dic-25	Ene-26	Feb-26	Mar-26
SAE bienes														
Mensual	0,14	0,38	0,04	0,09	0,08	0,02	-0,04	0,02	-0,01	-0,05	0,00	0,18	0,09	0,06
12 meses	1,51	1,76	1,65	1,41	1,25	1,14	1,01	0,97	0,95	0,81	0,82	0,85	0,80	0,48
SAE servicios														
Mensual	0,21	0,75	0,19	0,03	0,06	0,26	0,14	0,08	0,07	0,10	0,67	-0,03	0,48	2,96
12 meses	2,38	1,92	2,01	1,95	1,89	1,93	2,09	2,19	2,14	2,20	2,29	2,56	2,83	5,08

[BCRPData/NEINF20263G4](https://www.bcrp.gob.pe/BCRPData/NEINF20263G4)

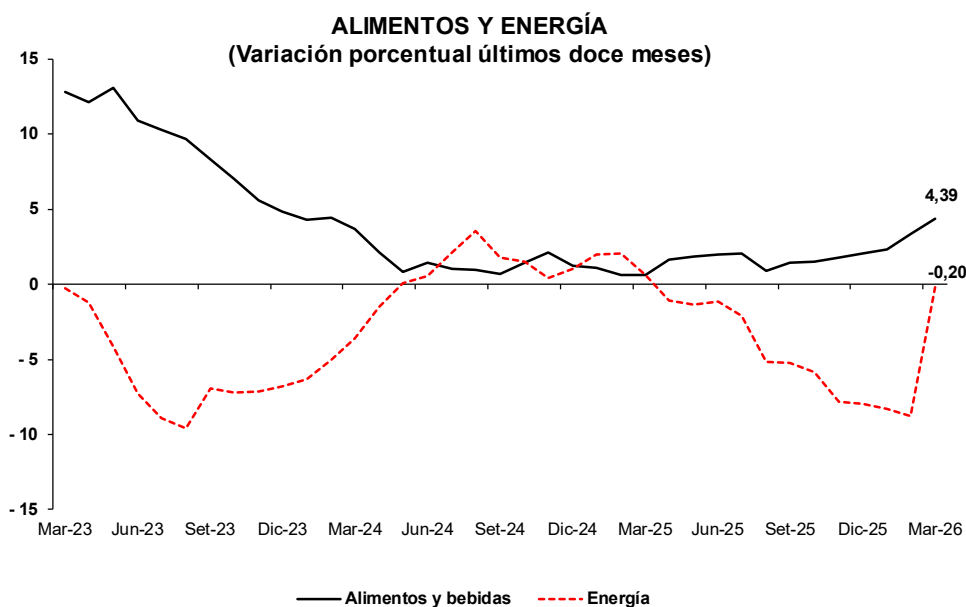

	Feb-25	Mar-25	Abr-25	May-25	Jun-25	Jul-25	Ago-25	Set-25	Oct-25	Nov-25	Dic-25	Ene-26	Feb-26	Mar-26
Precios de alimentos														
Mensual	0,25	1,17	0,62	-0,13	0,25	0,36	-0,53	0,01	-0,21	0,30	-0,01	0,19	1,27	2,20
12 meses	0,61	0,59	1,61	1,87	1,98	2,07	0,91	1,44	1,53	1,78	2,04	2,29	3,33	4,39
Precios de energía														
Mensual	-0,51	-0,51	-0,45	-0,71	-0,30	-0,41	-2,76	-0,65	-0,87	-1,22	-0,07	-0,15	-1,00	8,82
12 meses	2,06	0,62	-1,10	-1,38	-1,14	-2,10	-5,20	-5,26	-5,84	-7,81	-7,94	-8,31	-8,76	-0,20

[BCRPData/NEINF20263G3](https://www.bcrp.gob.pe/BCRPData/NEINF20263G3)

5. Los precios de los bienes SAE registraron una variación interanual de precios de **0,48 por ciento en marzo, menor al observado en febrero (0,80 por ciento)**. Entre los rubros que contribuyeron a una menor variación destacan vehículos a motor (de -5,2 a -7,4 por ciento), productos para el cuidado personal (de 2,1 a 1,9 por ciento) y jardines, plantas y flores (de 8,4 a 1,2 por ciento).

NOTAS DE ESTUDIOS DEL BCRP

No. 26 - 10 de abril de 2026

Inflación Bienes

Variaciones porcentuales interanuales

	Pond.	Dic-23	Dic-24	Ago-25	Set-25	Oct-25	Nov-25	Dic-25	Ene-26	Feb-26	Mar-26
Bienes	17,38	2,68	1,63	1,01	0,97	0,95	0,81	0,82	0,85	0,80	0,48
Textil y Calzado	4,10	2,74	0,67	1,09	1,07	1,10	1,12	1,20	1,24	1,12	1,08
Aparatos electrodomésticos del cual:	0,46	0,67	1,99	2,60	2,73	2,53	2,36	2,57	2,64	2,59	2,14
<i>Aparatos para cocinar y refrigerar</i>	0,22	1,53	2,86	3,62	3,48	3,25	2,85	3,04	2,85	2,86	2,45
<i>Aparatos para lavar y limpiar</i>	0,13	-0,58	2,52	3,14	2,45	2,46	2,20	2,94	3,25	3,23	2,72
Resto de industriales del cual:	12,83	2,73	1,91	0,93	0,88	0,85	0,67	0,64	0,66	0,64	0,24
<i>Vehículos a motor</i>	1,61	0,12	2,97	-3,50	-3,73	-4,29	-5,82	-5,81	-5,35	-5,17	-7,38
<i>Animales domésticos y productos conexos</i>	0,55	2,23	0,78	1,35	1,08	0,38	0,23	0,60	0,26	-0,17	-0,27
<i>Productos para el cuidado personal</i>	3,99	4,76	2,48	2,45	2,40	2,41	2,33	2,22	2,17	2,10	1,90

[BCRPData/NEINF20263C10](#)

6. Los servicios registraron una variación interanual de precios de 5,08 por ciento en marzo, mayor al observado en febrero (2,83 por ciento) debido principalmente al incremento de transporte local, los demás rubros de servicios mostraron variaciones similares al mes previo.

[BCRPData/NEINF20263C3](#)

Inflación Servicios

Variaciones porcentuales interanuales

	Pond.	Dic-23	Dic-24	Ago-25	Set-25	Oct-25	Nov-25	Dic-25	Ene-26	Feb-26	Mar-26
Servicios	37,89	3,01	3,05	2,09	2,19	2,14	2,20	2,29	2,56	2,83	5,08
Educación del cual:	8,61	6,40	5,09	4,06	4,07	4,11	4,03	4,03	4,02	3,84	3,37
<i>Primaria</i>	1,55	10,39	6,31	5,26	5,26	5,26	5,26	5,26	5,26	5,15	4,63
<i>Secundaria</i>	1,26	10,74	6,42	5,42	5,42	5,42	5,42	5,42	5,42	5,13	5,00
<i>Superior</i>	4,26	3,86	3,96	3,29	3,31	3,31	3,32	3,32	3,37	3,13	2,57
<i>Post secundaria, no terciaria</i>	0,51	4,03	3,72	2,22	2,22	2,02	1,94	1,97	1,28	1,51	1,52
Transporte del cual:	9,14	2,89	3,83	1,44	1,86	2,07	2,85	3,01	4,09	4,09	14,12
<i>Terrestre nacional</i>	0,27	-5,23	12,35	-1,38	0,21	-1,54	-0,84	2,76	4,85	4,23	4,04
<i>Local</i>	8,08	3,51	3,62	1,77	2,06	2,40	2,92	3,03	3,89	4,02	14,63
<i>Aéreo nacional</i>	0,24	24,20	6,81	3,18	6,27	2,73	11,80	1,94	7,20	-2,16	11,58
<i>Aéreo internacional</i>	0,55	-9,05	2,09	-3,33	-2,02	-2,31	0,31	3,18	6,23	7,87	10,43
Salud	1,48	3,28	1,59	1,06	1,15	1,21	1,34	1,53	1,72	1,82	1,84
Otros servicios del cual:	5,03	3,23	2,43	2,87	2,94	2,84	2,70	2,59	2,58	2,50	2,41
<i>Servicios culturales</i>	1,13	5,57	3,24	4,11	4,19	3,86	2,84	1,88	2,16	2,46	2,13
Otros servicios personales del cual:	3,37	2,39	1,79	3,56	3,50	3,69	3,74	4,24	4,60	5,02	5,27
<i>Servicios domésticos</i>	2,25	0,86	1,08	3,19	3,11	3,42	3,36	3,96	4,37	5,02	5,31
Servicios públicos del cual:	5,81	0,71	2,02	0,41	0,41	-0,39	-1,08	-1,09	-1,29	0,54	-0,89
<i>Servicio de telefonía fija y móvil</i>	4,26	0,35	-0,11	0,01	0,01	-1,10	-2,08	-2,08	-2,08	-3,29	-5,26
<i>Agua</i>	1,37	1,32	7,48	0,80	0,80	0,80	0,80	0,80	0,00	10,29	10,29
Alquileres	4,45	-0,19	0,57	-0,13	-0,26	-0,26	-0,43	-0,33	-0,39	-0,25	0,03

NOTAS DE ESTUDIOS DEL BCRP

No. 26 - 10 de abril de 2026

7. En marzo, la contribución a la inflación interanual de los rubros más vinculados a tipo de cambio, IPM y cotizaciones fue de 0,44 puntos porcentuales. A este resultado contribuyó principalmente el aumento de precios de rubros vinculados a cotizaciones internacionales como pollo y combustibles.

Rubros vinculados al tipo de cambio, cotizaciones internacionales e IPM

	Peso Base Dic.21	Var% 12 m Dic-23	Contr. Pond.	Var% 12 m Dic-24	Contr. Pond.	Var% 12 m Dic-25	Contr. Pond.	Var% 12 m Mar-26	Contr. Pond.
IPC (I+II)	100.00	3.24	3.24	1.97	1.97	1.51	1.51	3.80	3.80
A. Rubros vinculados al tipo de cambio	14.58	1.92	0.27	1.77	0.25	0.25	0.03	0.36	0.05
Aparatos electrodomésticos	0,46	0,67	0,00	1,99	0,01	2,57	0,01	2,14	0,01
Artículos del cuidado personal	3,99	4,76	0,19	2,48	0,10	2,22	0,09	1,90	0,08
Artículos de limpieza	1,32	4,65	0,06	1,35	0,02	0,60	0,01	0,14	0,00
Productos medicinales	1,62	1,60	0,02	1,51	0,02	-0,13	0,00	-0,16	0,00
Compra de vehículos	1,61	0,12	0,00	2,97	0,05	-5,81	-0,09	-7,38	-0,12
Repuestos de vehículos	0,08	-2,25	0,00	1,05	0,00	1,46	0,00	1,31	0,00
Reparación de vehículos	0,28	4,62	0,01	1,15	0,00	3,66	0,01	3,99	0,01
Alquileres	4,45	-0,19	-0,01	0,57	0,02	-0,33	-0,01	0,03	0,00
Pasajes de avión	0,78	-1,37	-0,01	3,47	0,02	2,81	0,02	10,73	0,07
B. Rubros vinculados a cotizaciones internacionales y tipo de cambio (1+2)	7.99	1.44	0.12	-1.53	-0.12	-5.14	-0.40	6.06	0.47
1. Vinculados a commodities de alimentos	5.84	3.96	0.25	-2.94	-0.18	-4.38	-0.26	4.28	0.25
Carne de pollo	2,70	8,04	0,20	2,66	0,07	-3,74	-0,10	19,59	0,47
Pan	1,35	0,74	0,01	-0,18	0,00	-0,90	-0,01	-1,76	-0,02
Azúcar	0,37	5,41	0,02	-2,30	-0,01	-18,01	-0,08	-18,14	-0,08
Fideos	0,32	3,61	0,02	-8,13	-0,04	-7,48	-0,03	-8,78	-0,04
Aceites	0,38	-9,16	-0,04	-9,33	-0,03	-1,29	0,00	-2,29	-0,01
Huevos	0,71	3,30	0,03	-17,73	-0,17	-4,74	-0,04	-8,50	-0,08
2. Combustibles	2.15	-6.36	-0.13	3.32	0.06	-7.62	-0.14	11.79	0.22
Gasolina y lubricantes	1,06	-8,38	-0,09	-4,57	-0,04	-8,22	-0,07	23,34	0,21
Gas	0,84	-5,77	-0,04	16,47	0,11	-6,35	-0,05	3,59	0,03
Otros combustibles	0,02	1,68	0,00	-2,55	0,00	1,61	0,00	2,83	0,00
Consumo de gas natural para la vivienda	0,23	2,22	0,00	-0,02	0,00	-10,36	-0,02	-11,22	-0,02
C. Rubros relacionados al IPM	1.37	1.32	0.02	7.48	0.10	0.80	0.01	10.29	0.15
Consumo de agua	1,37	1,32	0,02	7,48	0,10	0,80	0,01	10,29	0,15
D. Rubros relacionados al tipo de cambio, IPM y cotizaciones	2.62	-7.11	-0.19	-0.72	-0.02	-8.19	-0.19	-9.71	-0.22
Electricidad	2,62	-7,11	-0,19	-0,72	-0,02	-8,19	-0,19	-9,71	-0,22
I. Total rubros vinculados a tipo de cambio, IPM y cotizaciones (A+B+C+D)	26.56	0.82	0.22	0.80	0.21	-2.15	-0.55	1.74	0.44
II. Resto del cual	73.44	4.10	3.02	2.37	1.76	2.76	2.06	4.50	3.37
Comidas fuera del hogar	15,45	6,56	1,03	2,89	0,47	2,68	0,44	3,20	0,52
Transporte	9,14	2,89	0,27	3,83	0,36	3,01	0,29	14,12	1,32
Servicios sin transporte y agua	28,44	2,94	0,80	2,65	0,72	2,13	0,58	1,83	0,50
Alimentos perecibles agrícolas	5,04	0,69	0,04	-3,22	-0,18	7,39	0,40	13,14	0,75

[BCRPData/NEINF20263C4](https://www.bcrp.gob.pe/BCRPData/NEINF20263C4)

Indicadores de inflación tendencial

8. En febrero, los indicadores tendenciales de inflación presentaron variaciones mensuales mayores a las del mes anterior, salvo el percentil 63. En los indicadores anuales disminuyeron la media acotada y el percentil 63.

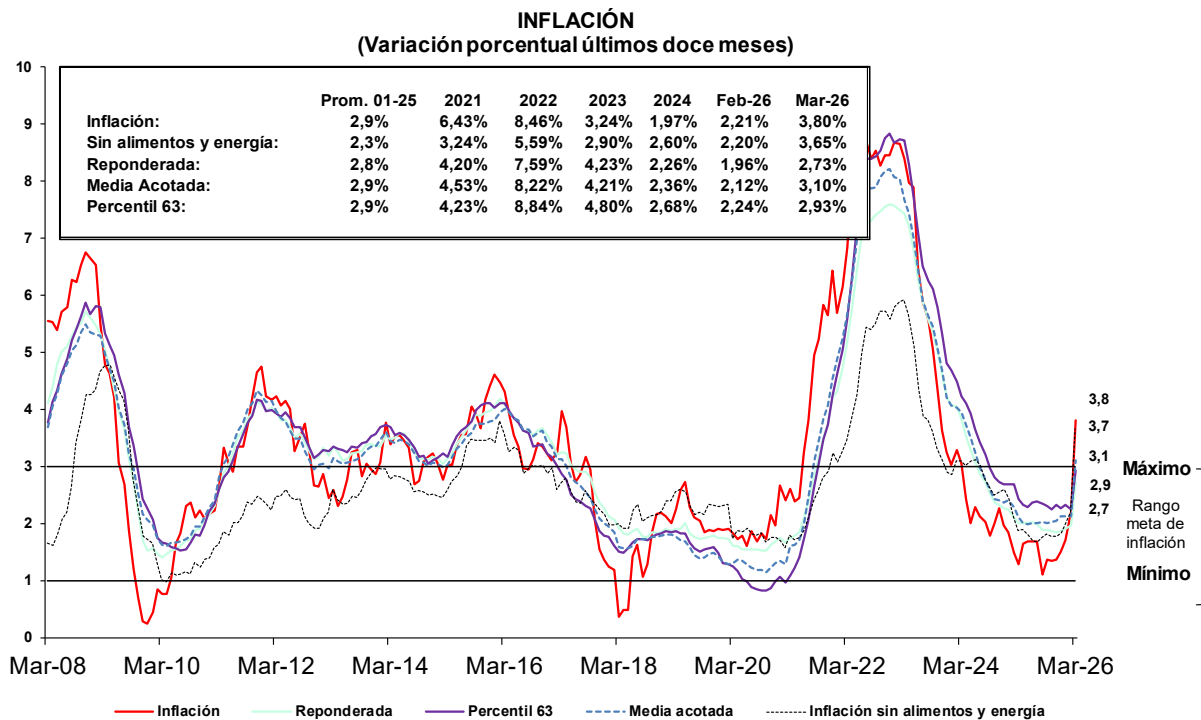

[BCRPData/NEINF20263G5](https://bcprp.org.pe/BCRPData/NEINF20263G5)

NOTAS DE ESTUDIOS DEL BCRP

No. 26 - 10 de abril de 2026

INDICADORES TENDENCIALES MENSUALES DE INFLACIÓN

	Variación porcentual mensual				
	IPC	Reponderada ^{1/}	Media acotada ^{2/}	Percentil 63 ^{3/}	IPC sin alimentos y energía ^{4/}
Dic-21	0,78	0,60	0,63	0,68	0,66
Dic-22	0,79	0,62	0,67	0,77	0,54
Dic-23	0,41	0,24	0,22	0,25	0,36
Dic-24	0,11	0,17	0,18	0,22	0,40
Ene-25	-0,09	0,14	0,20	0,23	-0,15
Feb-25	0,19	0,21	0,25	0,33	0,19
Mar-25	0,81	0,42	0,34	0,25	0,64
Abr-25	0,32	0,18	0,14	0,20	0,14
May-25	-0,06	0,17	0,17	0,21	0,05
Jun-25	0,13	0,17	0,13	0,19	0,07
Jul-25	0,23	0,10	0,09	0,11	0,18
Ago-25	-0,29	0,05	0,15	0,16	0,08
Set-25	0,01	0,08	0,11	0,13	0,06
Oct-25	-0,10	0,04	0,12	0,09	0,04
Nov-25	0,11	0,10	0,14	0,17	0,06
Dic-25	0,24	0,18	0,24	0,16	0,46
Ene-26	0,10	0,19	0,22	0,27	0,04
Feb-26	0,69	0,26	0,23	0,25	0,36
Mar-26	2,38 ↑	1,18 ↑	1,31 ↑	0,93 ↑	2,07 ↑

^{1/} Reponderada: Reduce el peso de los rubros con mayor volatilidad, dividiendo las ponderaciones originales de cada rubro entre la desviación estándar de sus variaciones porcentuales mensuales.

^{2/} Media acotada: Promedio ponderado de las variaciones porcentuales de precios ubicadas entre los percentiles 34 y 84.

^{3/} Percentil 63: Corresponde a la variación porcentual del rubro ubicado en el percentil 63.

^{4/} IPC sin alimentos y energía: IPC excluyendo alimentos, combustibles y electricidad.

[BCRPData/NEINF20263C5](https://www.bcrp.gob.pe/BCRPData/NEINF20263C5)

INDICADORES TENDENCIALES INTERANUALES DE INFLACIÓN

	Variación porcentual 12 meses				
	IPC	Reponderada ^{1/}	Media acotada ^{2/}	Percentil 63 ^{3/}	IPC sin alimentos y energía ^{4/}
Dic-21	6,43	4,20	4,53	4,23	3,24
Dic-22	8,46	7,59	8,22	8,84	5,59
Dic-23	3,24	4,23	4,21	4,80	2,90
Dic-24	1,97	2,26	2,36	2,68	2,60
Ene-25	1,85	2,25	2,40	2,68	2,44
Feb-25	1,48	2,11	2,29	2,68	2,11
Mar-25	1,28	2,00	2,10	2,43	1,87
Abr-25	1,65	2,01	2,00	2,32	1,90
May-25	1,69	2,00	1,99	2,29	1,79
Jun-25	1,69	2,03	2,01	2,37	1,69
Jul-25	1,69	1,99	2,00	2,38	1,68
Ago-25	1,11	1,88	2,03	2,34	1,75
Set-25	1,36	1,88	2,00	2,31	1,81
Oct-25	1,35	1,86	2,02	2,24	1,77
Nov-25	1,37	1,84	2,05	2,33	1,77
Dic-25	1,51	1,86	2,12	2,27	1,83
Ene-26	1,70	1,91	2,13	2,32	2,02
Feb-26	2,21	1,96	2,12	2,24	2,20
Mar-26	3,80 ↑	2,73 ↑	3,10 ↑	2,93 ↑	3,65 ↑

^{1/} Reponderada: Reduce el peso de los rubros con mayor volatilidad, dividiendo las ponderaciones originales de cada rubro entre la desviación estándar de sus variaciones porcentuales mensuales.

^{2/} Media acotada: Promedio ponderado de las variaciones porcentuales de precios ubicadas entre los percentiles 34 y 84.

^{3/} Percentil 63: Corresponde a la variación porcentual del rubro ubicado en el percentil 63.

^{4/} IPC sin alimentos y energía: IPC excluyendo alimentos, combustibles y electricidad.

[BCRPData/NEINF20263C6](https://www.bcrp.gob.pe/BCRPData/NEINF20263C6)

9. En marzo, los productos transables registraron una variación interanual de 1,61 por ciento (0,18 por ciento en febrero) y los no transables de 4,76 por ciento (3,11 por ciento en febrero). En el caso de los transables refleja la aceleración de precios de combustibles para vehículos, otras frutas frescas y gas doméstico. En el caso de los no transables refleja la aceleración de precios de transporte local, papa y servicio de comida en restaurantes.

PRECIOS TRANSABLES Y NO TRANSABLES (Variación porcentual últimos doce meses)

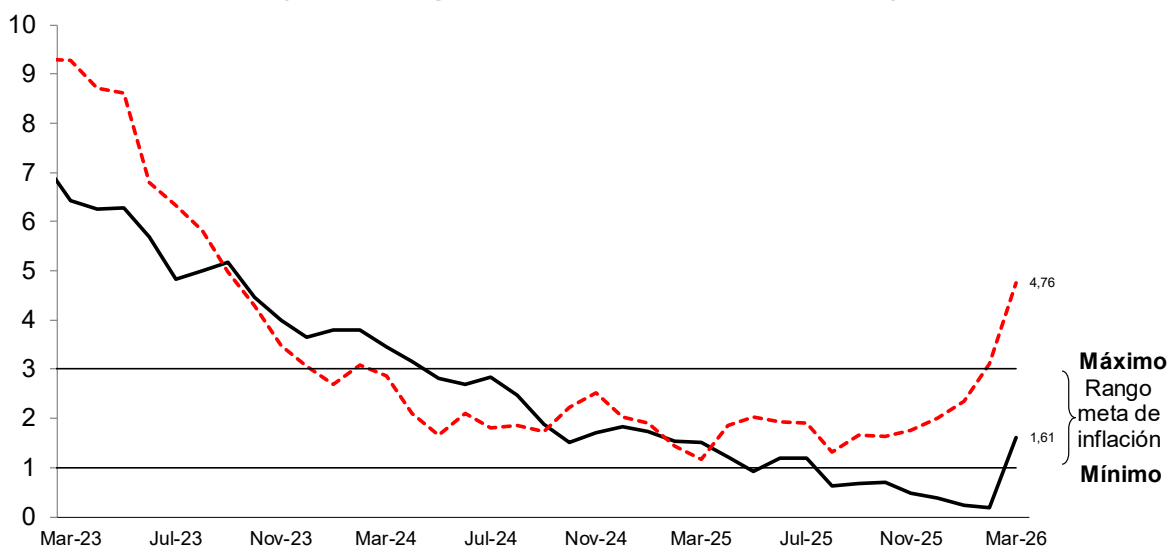

	Feb-25	Mar-25	Abr-25	May-25	Jun-25	Jul-25	Ago-25	Set-25	Oct-25	Nov-25	Dic-25	Ene-26	Feb-26	Mar-26
— Transables - - - No transables														
Transables														
Mensual	0,31	0,34	0,16	0,04	0,38	0,17	-0,52	-0,24	-0,31	-0,19	0,00	0,10	0,26	1,77
12 meses	1,55	1,52	1,21	0,93	1,18	1,18	0,63	0,68	0,70	0,48	0,38	0,22	0,18	1,61
No transables														
Mensual	0,14	1,02	0,38	-0,10	0,02	0,26	-0,19	0,12	-0,01	0,24	0,35	0,09	0,88	2,64
12 meses	1,45	1,17	1,85	2,02	1,92	1,91	1,32	1,66	1,64	1,76	2,00	2,35	3,11	4,76

[BCRPData/NEINF20263G6](https://www.bcrp.gob.pe/BCRPData/NEINF20263G6)

Índices de dispersión

10. En marzo, el índice de dispersión del IPC alcanzó 34 por ciento, menor al observado en febrero (34 por ciento). Este índice ha venido reduciéndose desde febrero de 2023, mes en el que alcanzó 76 por ciento. Entre enero de 2001 y marzo del 2026, el valor del índice de dispersión, considerando solo los meses en los que la inflación se ubicó alrededor del 2,0 por ciento, fue de 27 por ciento.

Porcentaje de rubros del IPC con variación interanual de precios mayor a 3%

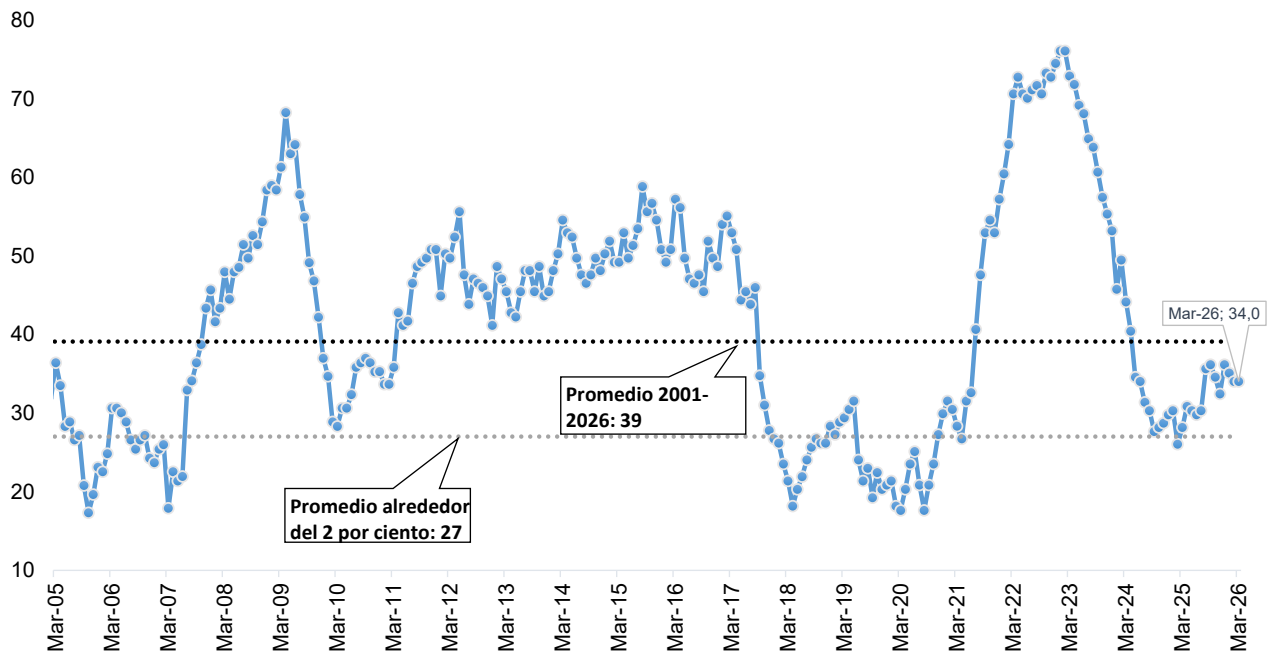

	Mar-25	Abr-25	May-25	Jun-25	Jul-25	Ago-25	Set-25	Oct-25	Nov-25	Dic-25	Ene-26	Feb-26	Mar-26
Índice	28	31	30	30	30	36	36	35	32	36	35	34	34
Número de rubros:													
Rubros con variación mayor a 3%	53	58	57	56	57	67	68	65	61	68	66	64	64
Rubros con variación menor a 3%	135	130	131	132	131	121	120	123	127	120	122	124	124

Nota: La inflación promedio anual correspondiente al período del índice de dispersión promedio de largo plazo es 3, por ciento.

[BCRPData/NEINF20263G7](https://bcrapdata/neinf20263g7)

11. La distribución de las variaciones interanuales de los precios a nivel de rubros en la canasta del IPC presenta una mayor dispersión respecto al mes anterior. Ello es reflejado en un incremento mayor del percentil 95 en comparación con el aumento del percentil 5. Además, los percentiles 75 y 25 se incrementaron, y el percentil 50 disminuyó.

Distribución de las variaciones interanuales de los rubros del IPC

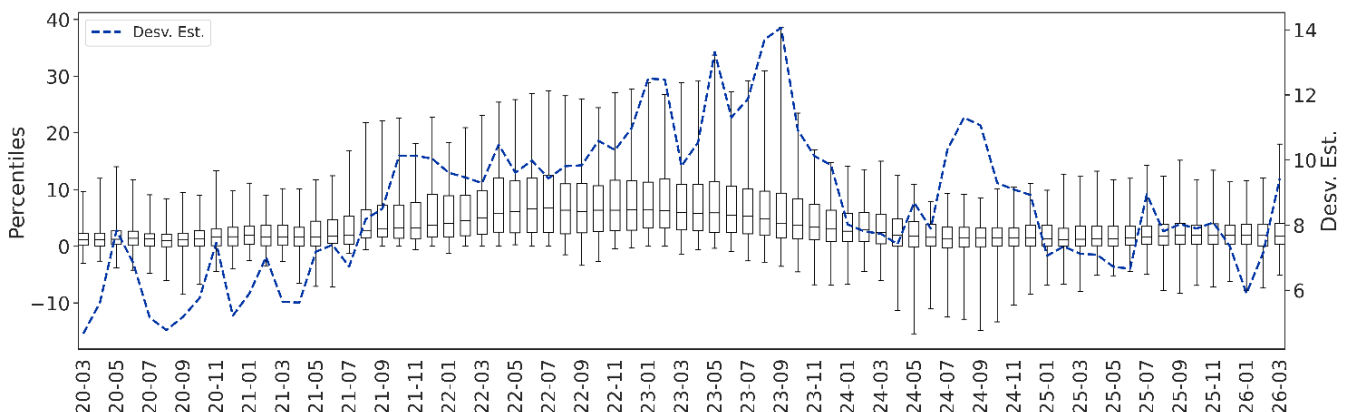

[BCRPData/NEINF20263G8](https://bcrapdata/neinf20263g8)

Indicadores de inflación desestacionalizada

12. La inflación total desestacionalizada en marzo de 2026 fue 1,82 por ciento.

**Inflación total con y sin ajuste estacional
(var.% mensual)**

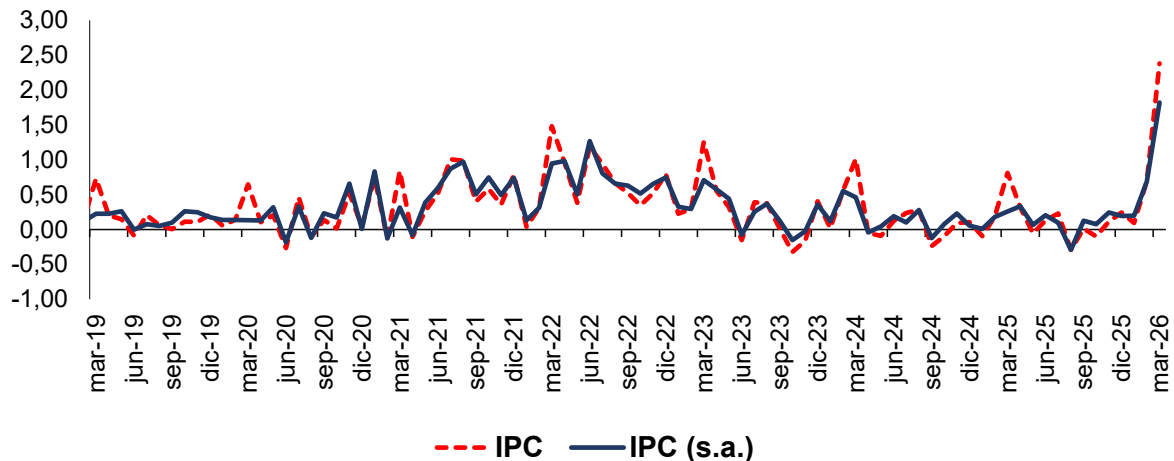

	2025										2026		
	Mar	Abr	May	Jun	Jul	Ago	Set	Oct	Nov	Dic	Ene	Feb	Mar
IPC	0,81	0,32	-0,06	0,13	0,23	-0,29	0,01	-0,10	0,11	0,24	0,10	0,69	2,38
IPC (s.a)	0,26	0,33	0,07	0,20	0,10	-0,29	0,13	0,08	0,25	0,20	0,20	0,69	1,82

1/ Para la desestacionalización se utilizó Tramo Seats considerando efectos outliers y de calendario. Los factores de estacionalidad son calculados considerando la muestra ene.2002 - dic.2025.

[BCRPData/NEINF20263G21](https://www.bcrp.gob.pe/BCRPData/NEINF20263G21)

13. La inflación sin alimentos y energía (SAE) desestacionalizada en marzo de 2026 fue 1,53 por ciento.

**Inflación SAE con y sin ajuste estacional
(var.% mensual)**

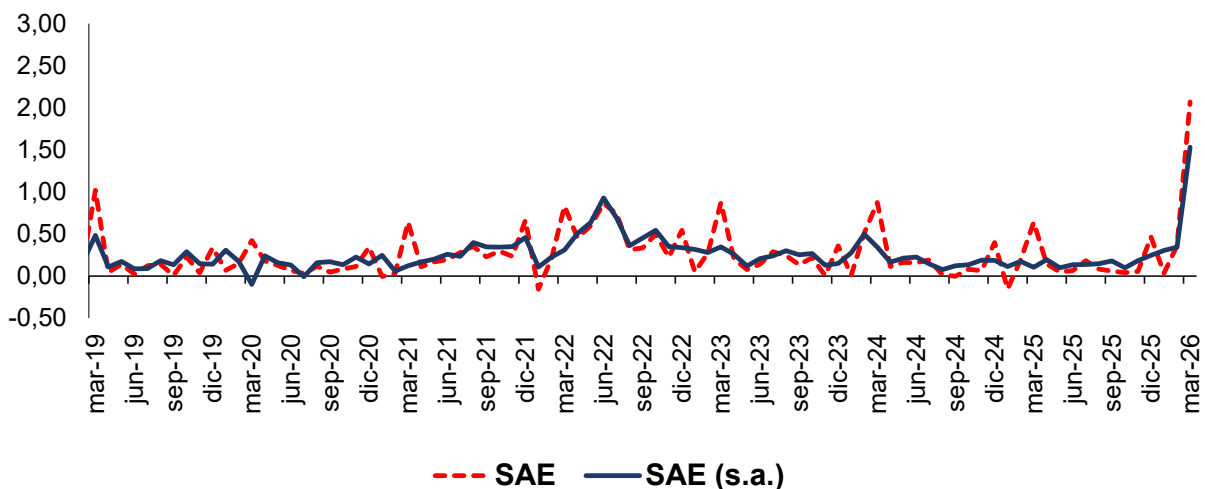

NOTAS DE ESTUDIOS DEL BCRP

No. 26 - 10 de abril de 2026

	2025										2026		
	Mar	Abr	May	Jun	Jul	Ago	Set	Oct	Nov	Dic	Ene	Feb	Mar
SAE	0,64	0,14	0,05	0,07	0,18	0,08	0,06	0,04	0,06	0,46	0,04	0,36	2,07
SAE (s.a)	0,11	0,20	0,10	0,13	0,14	0,15	0,18	0,10	0,18	0,25	0,30	0,34	1,53

1/ Para la desestacionalización se utilizó Tramo Seats considerando efectos outliers y de calendario. Los factores de estacionalidad son calculados considerando la muestra ene.2002 - dic.2025.

[BCRPData/NEINF20263G22](https://bcrpdata.com/neinf20263g22)

- 14. La variación promedio móvil 3 meses anualizada de la serie desestacionalizada de la inflación total fue 6,06 por ciento en marzo de 2026.** Esta tasa fue mayor a la registrada el mes previo (3,02 por ciento) y se encontró por encima del rango meta. Esta aceleración respondió a los mayores precios del componente SAE y de los precios de combustibles.

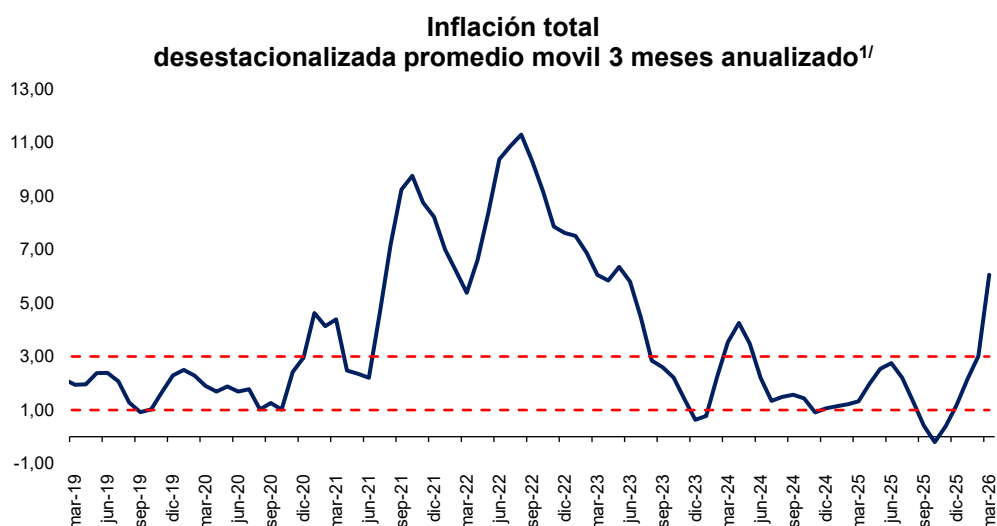

	2025										2026		
	Mar	Abr	May	Jun	Jul	Ago	Sep	Oct	Nov	Dic	Ene	Feb	Mar
IPC total	1,32	1,97	2,54	2,75	2,20	1,32	0,41	-0,20	0,38	1,17	2,16	3,02	6,06

1/ Para la desestacionalización se utilizó Tramo Seats considerando efectos outliers y de calendario. Los factores de estacionalidad son calculados considerando la muestra ene.2002 - dic.2025.

[BCRPData/NEINF20263G23](https://bcrpdata.com/neinf20263g23)

- 15. La variación promedio móvil 3 meses anualizada de la serie desestacionalizada de la inflación SAE fue 5,20 por ciento en marzo de 2026.** Esta tasa fue mayor a la registrada en febrero de 2026 (2,92 por ciento) y se encontró por encima del rango meta. Esta mayor tasa reflejó principalmente los mayores precios del rubro transporte.

NOTAS DE ESTUDIOS DEL BCRP

No. 26 - 10 de abril de 2026



Inflación SAE
desestacionalizada promedio móvil 3 meses anualizado^{1/}

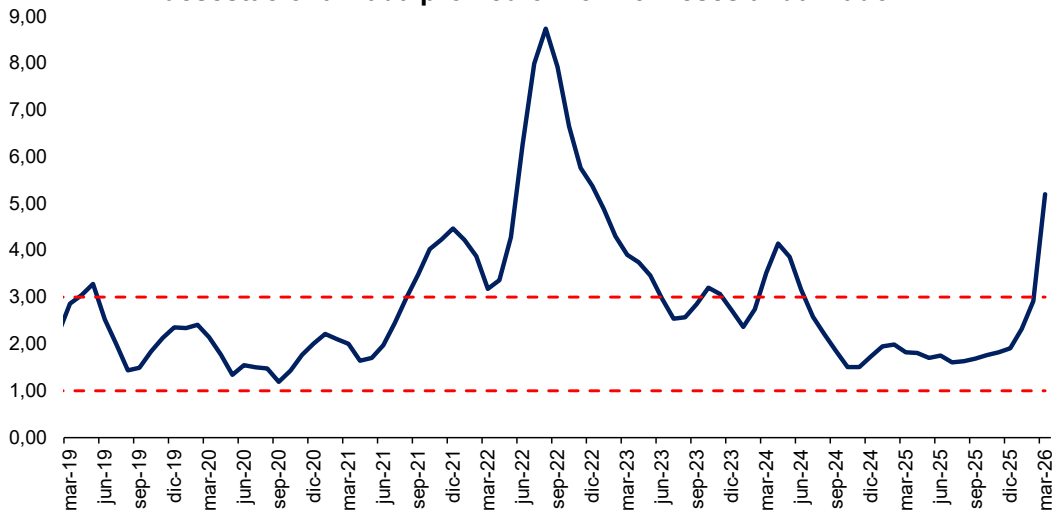

	2025											2026		
	Mar	Abr	May	Jun	Jul	Ago	Sep	Oct	Nov	Dic	Ene	Feb	Mar	
SAE	1,82	1,81	1,70	1,75	1,61	1,63	1,68	1,76	1,82	1,91	2,32	2,92	5,20	

^{1/} Para la desestacionalización se utilizó Tramo Seats considerando efectos outliers y de calendario. Los factores de estacionalidad son calculados considerando la muestra ene.2002 - dic.2025.

[BCRPData/NEINF20263G24](https://bcrapdata.com/NEINF20263G24)

16. La variación promedio móvil 3 meses anualizada de la serie desestacionalizada de la inflación SAE Servicios fue 6,86 por ciento en marzo de 2026. Esta tasa fue mayor a la registrada en febrero de 2026 (3,64 por ciento) y se encontró por encima del rango meta.

Inflación SAE Servicios
desestacionalizada promedio móvil 3 meses anualizado^{1/}

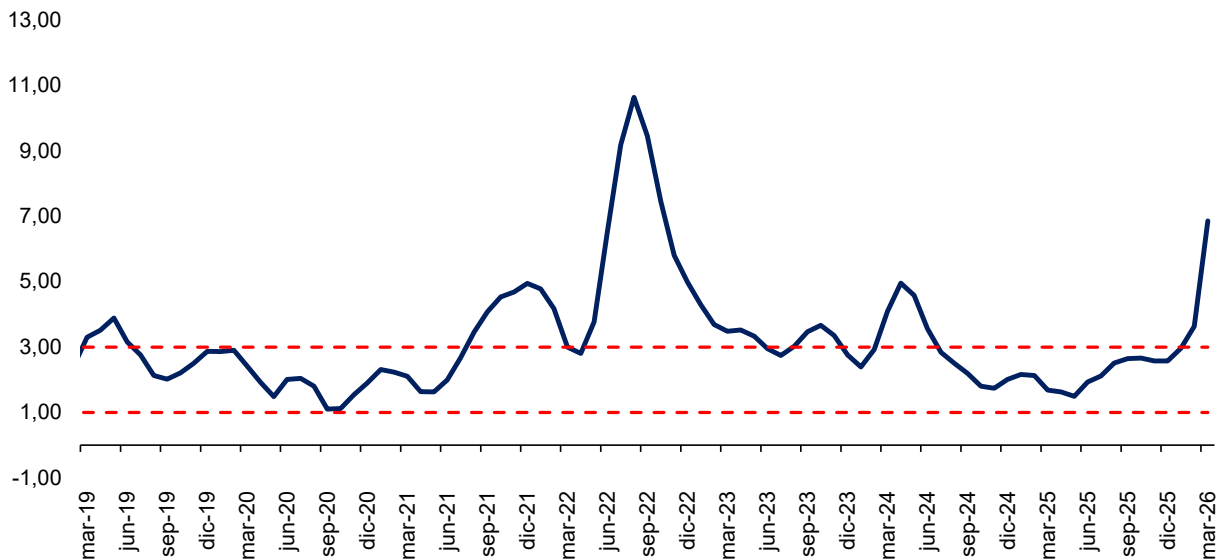

	2025											2026		
	Mar	Abr	May	Jun	Jul	Ago	Sep	Oct	Nov	Dic	Ene	Feb	Mar	
SAE Servicios	1,69	1,63	1,50	1,94	2,12	2,52	2,65	2,67	2,58	2,58	2,97	3,64	6,86	

1/ Para la desestacionalización se utilizó Tramo Seats considerando efectos outliers y de calendario. Los factores de estacionalidad son calculados considerando la muestra ene.2002 - dic.2025.

[BCRPData/NEINF20263G25](https://bcprpdata/neinf20263g25)

Inflación por ciudades

17. En marzo, la inflación nacional fue 2,13 por ciento en el mes y 3,38 por ciento en los últimos 12 meses (1,99 por ciento en febrero). La dispersión de las inflaciones mensuales por ciudades fue 0,52 en marzo, mayor a la de febrero (0,25). El valor promedio de largo plazo de este indicador se ubica en 0,33 (promedio 2012-2026).

Dispersión de las inflaciones de ciudades
Desviación estándar

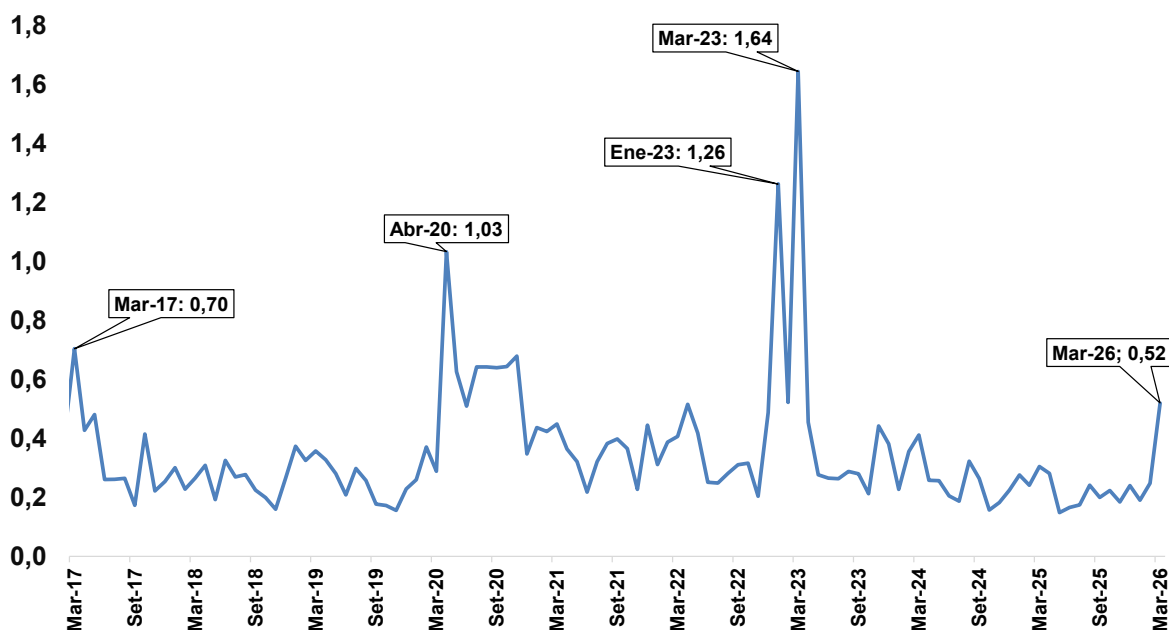

[BCRPData/NEINF20263G9](https://bcprpdata/neinf20263g9)

18. Los mayores incrementos se presentaron en Huánuco (2,65), Chimbote (2,51) y Puerto Maldonado (2,42).

En **Huánuco**, el resultado mensual de precios se explicó principalmente por el aumento en la división de Transporte, asociado al encarecimiento de los combustibles. Destacó el incremento de los pasajes en motocar (33,0 por ciento), en colectivos y autos (25,0 por ciento) y en combis (50,0 por ciento). En ese contexto, el precio del GLP subió 50,0 por ciento, mientras que la gasolina regular aumentó 21,0 por ciento y el precio del petróleo se incrementó 59,0 por ciento, por la guerra en Medio Oriente. También, se observaron alzas en el rubro de Alimentos y Bebidas no alcohólicas, de los cuales destacaron los precios de la arveja verde y la papa por alteraciones climáticas y mayores costos de transporte.

En **Chimbote**, el resultado se explicó principalmente por los mayores precios en la división de Transporte, asociado a la restricción en la oferta de combustibles tras los daños en el ducto de gas de Camisea, que ocasionaron un desabastecimiento temporal en la ciudad. Como resultado, se observaron alzas importantes en los precios del GLP (94,6 por ciento), diésel (39,5 por ciento) y gasolina (29,2 por ciento). Por su parte, aumentó también el rubro de Alimentos y bebidas no alcohólicas, que respondió principalmente al incremento en hortalizas, legumbres y otros tubérculos (11,9 por ciento), debido a las intensas precipitaciones en las zonas de producción y el aumento en los costos de transporte.

En **Puerto Maldonado**, el crecimiento de precios fue impulsado principalmente por el encarecimiento de los combustibles, en particular el precio de las gasolinas (25,5 por ciento) y del gas doméstico (14,2 por ciento), por un menor abastecimiento en la región. Esta situación respondió a interrupciones operativas en el suministro habitual desde la planta de Petroperú en Mollendo, agravadas por oleajes anómalos durante marzo. A ello se sumó el incremento de las cotizaciones internacionales del petróleo, así como las cuotas máximas de comercialización dispuestas para limitar el abastecimiento destinado a la minería ilegal. El alza de los combustibles se trasladó al transporte urbano, observándose incrementos en las tarifas de moto lineal (11,9 por ciento) y moto en cabina (8,2 por ciento). Asimismo, aumentó el precio del pollo eviscerado (9,0 por ciento), asociado a una menor oferta por la mayor incidencia de enfermedades durante la temporada de lluvias y por mayores costos de producción.

INFLACIÓN DE MARZO 2026 POR CIUDADES
(Variación porcentual mensual)

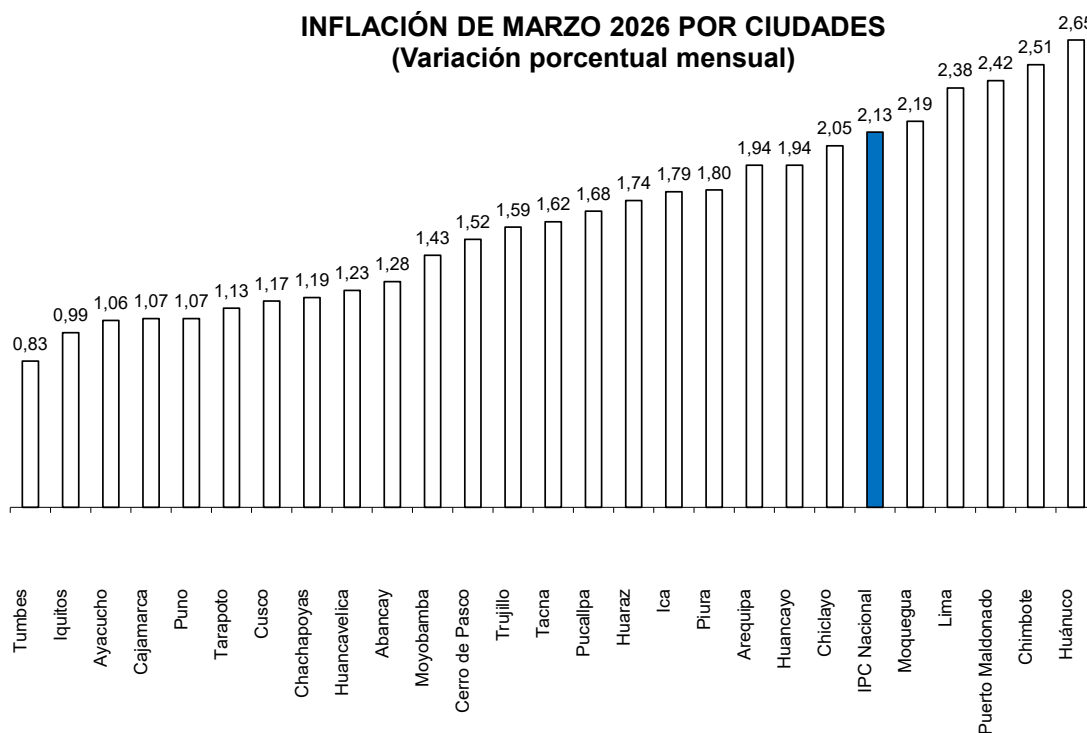

NOTAS DE ESTUDIOS DEL BCRP

No. 26 - 10 de abril de 2026

Variaciones porcentuales mensuales: ciudades con mayores tasas
Marzo 2026

Huánuco		Puerto Maldonado	
Combustibles y lubricantes	26,0	Combustibles y lubricantes	21,4
Transporte de pasajeros por carretera	22,8	Gas	14,2
Hortalizas, legumbres y tubérculos	8,6	Transporte de pasajeros por carretera	10,4
Gas	6,5	Hortalizas, legumbres y tubérculos	8,4
Enseñanza preescolar y enseñanza primaria	3,5	Carne	5,5

Moquegua		Chidayo	
Combustibles y lubricantes	25,8	Combustibles y lubricantes	21,9
Gas	9,4	Hortalizas, legumbres y tubérculos	21,6
Transporte de pasajeros por carretera	7,8	Suministro de agua	8,9
Hortalizas, legumbres y tubérculos	7,1	Gas	8,2
Suministro de agua	6,5	Seguros	6,1

Variaciones porcentuales mensuales: ciudades con menores tasas
Marzo 2026

Tumbes		Iquitos	
Equipo telefónico y de facsímil	-2,4	Transporte de pasajeros por aire	-14,9
Azúcar y otras presentaciones	-2,3	Pescados y mariscos	-5,7
Transporte de pasajeros por aire	-2,1	Otros productos alimenticios	-2,6
Equipo de procesamiento e información	-1,8	Azúcar y otras presentaciones	-2,2
Productos textiles para el hogar	-1,0	Equipo telefónico y de facsímil	-1,8

Ayacucho		Cajamarca	
Transporte de pasajeros por aire	-11,7	Transporte de pasajeros por aire	-13,9
Frutas	-1,8	Paquetes turísticos	-8,3
Otros productos alimenticios	-0,8	Servicios de alojamiento	-7,0
Equipo telefónico y de facsímil	-0,7	Transporte de pasajeros por carretera	-5,8
Azúcar y otras presentaciones	-0,3	Equipo para recepción de sonidos	-3,3

[BCRPData/NEINF20263G10](https://www.bcrp.gob.pe/BCRPData/NEINF20263G10)

19. Las ciudades con mayores inflaciones en los últimos 12 meses fueron Puerto Maldonado (4,1), Ica (3,6) y Huánuco (3,4).

INFLACIÓN POR CIUDADES MARZO 2026 (Variación porcentual últimos doce meses)

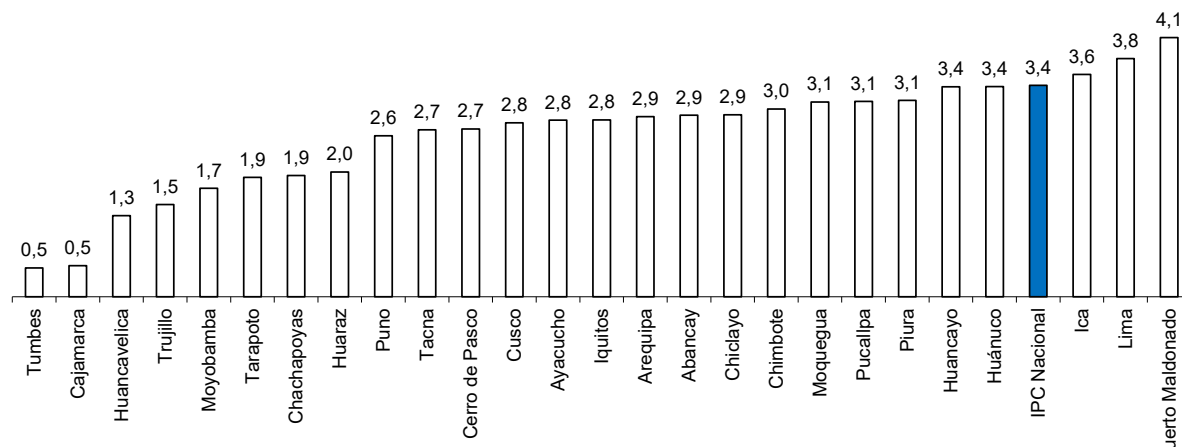

Variaciones porcentuales interanuales: ciudades con mayores tasas
Marzo 2026

Puerto Maldonado		Huancayo	
Combustibles y lubricantes	25,4	Carne	18,2
Efectos Personales no Especificados	23,8	Hortalizas, legumbres y tubérculos	18,2
Carne	16,6	Suministro de agua	16,5
Hortalizas, legumbres y tubérculos	15,9	Café, té y cacao	10,2
Paquetes turísticos	13,0	Efectos Personales no Especificados	9,9

Ica		Huánuco	
Combustibles y lubricantes	15,0	Efectos Personales no Especificados	28,7
Transporte de pasajeros por carretera	13,9	Transporte de pasajeros por carretera	23,4
Servicios dentales	11,1	Suministro de agua	22,2
Productos textiles para el hogar	8,5	Combustibles y lubricantes	15,1
Carne	8,3	Seguros	12,3

Variaciones porcentuales interanuales: ciudades con menores tasas
Marzo 2026

Tumbes		Cajamarca	
Equipo telefónico y de facsímil	-15,5	Equipo para recepción de sonidos	-17,4
Azúcar y otras presentaciones	-13,9	Equipo telefónico y de facsímil	-14,4
Herramientas y equipo para el hogar y el jardín	-7,8	Transporte de pasajeros por carretera	-13,2
Consumo de electricidad residencial	-7,2	Transporte de pasajeros por aire	-10,6
Equipo de procesamiento e información	-7,0	Vehículos a motor	-7,3

Huancavelica		Trujillo	
Servicios de alojamiento	-10,7	Vehículos a motor	-12,5
Consumo de electricidad residencial	-9,8	Equipo para recepción de sonidos	-12,3
Gas	-8,6	Transporte de pasajeros por aire	-8,7
Azúcar y otras presentaciones	-6,2	Consumo de electricidad residencial	-7,8
Otros productos alimenticios	-5,3	Artefactos para el hogar	-7,0

[BCRPData/NEINF20263G11](https://www.bcrp.gob.pe/BCRPData/NEINF20263G11)

Otros índices de precios

20. En marzo, el índice de precios al por mayor (IPM) se incrementó 3,11 por ciento en el mes, los productos nacionales variaron en 2,98 por ciento y los importados en 3,61 por ciento. Con ello, el índice acumuló una variación interanual de 0,02 por ciento (-3,14 por ciento en febrero).

Entre los productos nacionales que registraron variaciones positivas de precios, destacaron los relacionados al sector manufactura principalmente combustibles como el petróleo diésel (41,0 por ciento), gasoholes (24,8 por ciento), petróleo industrial (24,3 por ciento) y gas licuado de petróleo (3,8 por ciento).

De igual forma, se registraron incrementos de precios en productos importados del sector de manufactura relacionados a combustibles tales como el petróleo diésel (41,3 por ciento) y abonos nitrogenados (15,4 por ciento).

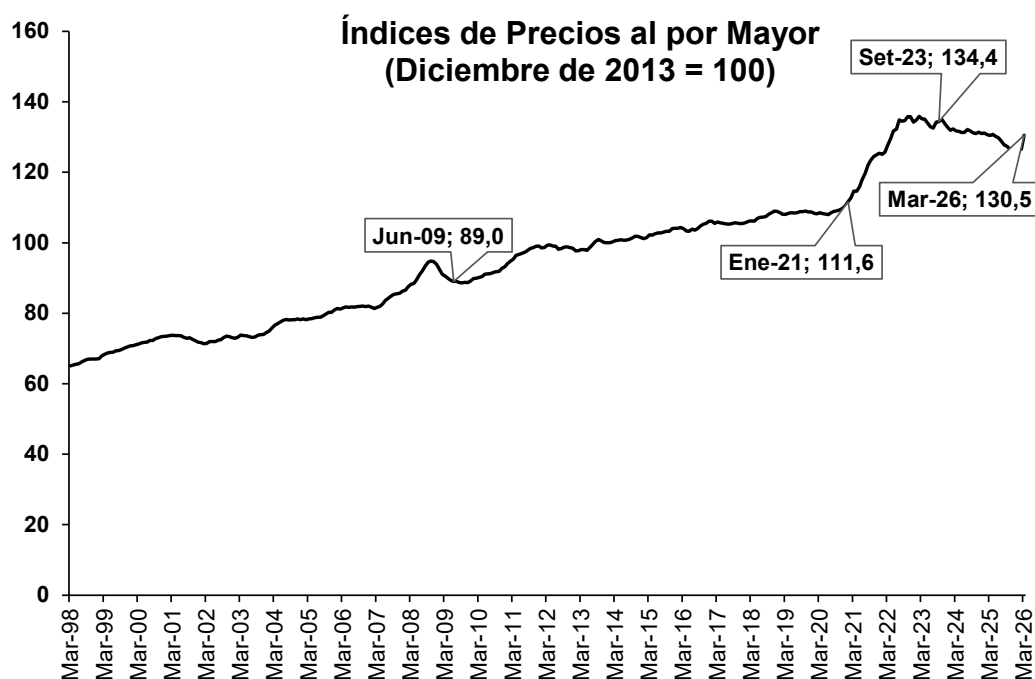

Fuente: INEI

[BCRPData/NEINF20263G12](https://bcprpdata/NEINF20263G12)

21. En marzo, el índice de precios de maquinaria y equipo se incrementó 1,54 por ciento en el mes y disminuyó 4,23 por ciento en los últimos doce meses, contribuyendo a ello, los bienes de origen nacional con una variación mensual de 0,68 por ciento y los importados en 1,88 por ciento.

Dentro de los bienes de origen nacional, los mayores incrementos de precios están en la maquinaria y equipo para el transporte tales como carrocerías (1,9 por ciento) y filtros de combustibles (0,3 por ciento).

NOTAS DE ESTUDIOS DEL BCRP

No. 26 - 10 de abril de 2026

Asimismo, entre los bienes de origen importado que incrementaron sus precios destacan maquinarias y equipo para el transporte como tractores de carreteras (3,4 por ciento) y camionetas pick up (2,8 por ciento).

22. El índice de precios de materiales de construcción mayor 0,88 por ciento en el mes y -0,57 por ciento en los últimos doce meses.

De los 10 grupos que componen el índice, los que más contribuyeron al resultado positivo son ladrillos (7,71 por ciento) y metálicos (1,31 por ciento). En el grupo de ladrillos aumentaron los precios de los ladrillos tipo king kong (8,3 por ciento) y pandereta (7,5 por ciento) relacionado al mayor costo de transporte. Mientras que, en el grupo de metálicos se presentaron variaciones positivas de tubos de aceros (4,2 por ciento).

Índices de precios

	Precios al por mayor		Precios al por mayor Nacional		Precios al por mayor Importado		Maquinaria y Equipo		Materiales de construcción	
	Mes	12 meses	Mes	12 meses	Mes	12 meses	Mes	12 meses	Mes	12 meses
Dic-20	0,65	1,56	0,66	1,04	0,63	3,27	-0,31	4,79	1,45	4,99
Dic-21	0,36	13,58	0,20	12,82	0,87	16,01	1,05	12,64	1,07	15,40
Dic-22	-1,11	7,03	-0,82	9,28	-2,05	0,03	-1,10	0,34	-0,16	4,77
Mar-23	-0,51	5,68	-0,21	7,49	-1,56	-0,18	-1,18	4,98	-0,30	2,93
Jun-23	-0,75	0,51	-0,59	2,42	-1,29	-5,78	-0,72	1,18	-0,54	-0,42
Set-23	0,13	-0,22	-0,05	1,61	0,80	-6,28	0,81	-1,73	-0,12	-0,81
Dic-23	-0,72	-1,04	-0,58	0,05	-1,22	-4,75	-0,77	0,17	-0,71	-1,39
Mar-24	-0,41	-2,52	-0,07	-1,95	-1,62	-4,52	-1,69	0,98	-0,42	-2,17
Jun-24	-0,01	-1,23	-0,10	-1,31	0,32	-0,94	1,01	4,34	0,03	-1,03
Set-24	-0,39	-2,38	-0,45	-2,47	-0,18	-2,08	1,00	3,60	-0,08	-0,42
Dic-24	-0,29	-1,38	-0,22	-1,39	-0,52	-1,33	-0,70	1,88	-0,28	0,21
Mar-25	-0,15	-0,97	0,12	-0,72	-1,15	-1,88	-0,94	-0,03	-0,17	-1,07
Jun-25	-0,34	-1,17	-0,26	-0,65	-0,65	-3,03	-0,58	-1,53	-0,25	-0,61
Set-25	-0,35	-2,92	-0,18	-2,22	-0,99	-5,43	-0,64	-3,86	-0,35	-1,22
Dic-25	-0,07	-3,83	-0,01	-2,46	-0,27	-8,69	-0,33	-7,18	-0,20	-1,77
Ene-26	0,07	-3,86	0,16	-2,36	-0,28	-9,18	-0,16	-7,48	-0,03	-1,89
Feb-26	0,38	-3,14	0,42	-1,71	0,25	-8,28	0,17	-6,56	-0,02	-1,61
Mar-26	3,11	0,02	2,98	1,09	3,61	-3,86	1,54	-4,23	0,88	-0,57

[BCRPData/NEINF20263C7](https://www.bcrp.gob.pe/BCRPData/NEINF20263C7)

Inflación en países de la región¹

23. En febrero de 2026, la inflación interanual disminuyó en la mayoría de los principales países de la región, con excepción de México y Perú. Al igual que lo registrado en el mes anterior, salvo Colombia, la inflación de los países de la región se ubicó en el rango meta (con México en el límite superior).

24. La inflación subyacente tuvo una evolución mixta: disminuyó en Brasil y Chile, aumentó en México y Perú, y se mantuvo en Colombia. Solo en Perú y Chile la inflación subyacente se ubicó dentro del rango meta, mientras que en los demás países se ha mantenido consistentemente por encima.

Inflación en Latinoamérica

(Variación últimos 12 meses)

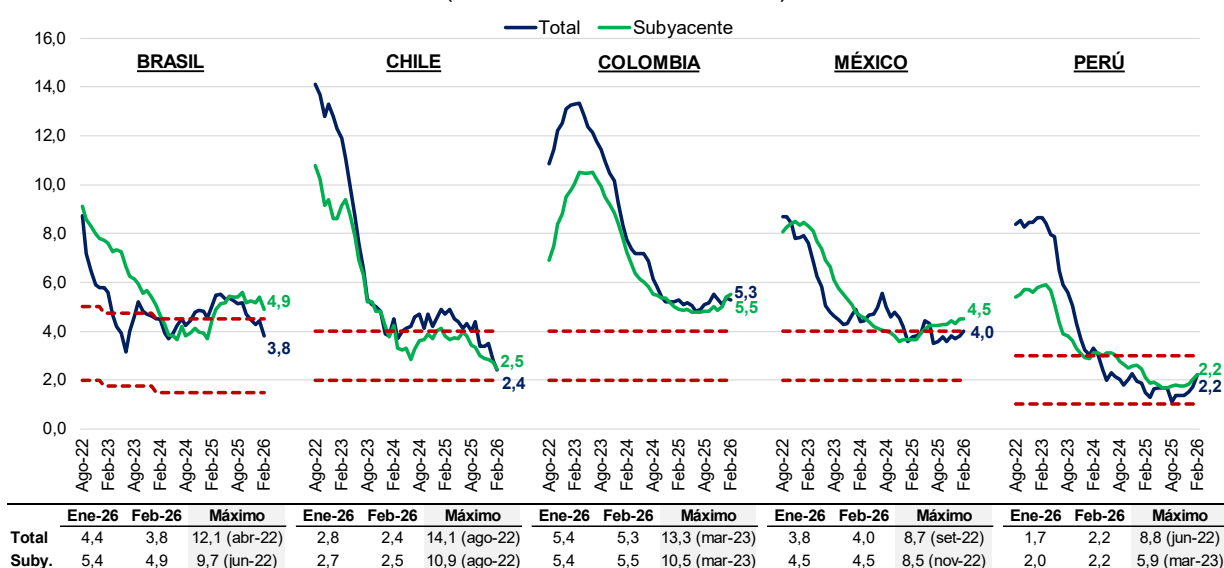

Fuente: Bancos centrales e institutos nacionales de estadística.

[BCRPData/NEINF20263G13](https://www.bcrp.gob.pe/BCRPData/NEINF20263G13)

25. Durante febrero, la variación de los precios de los alimentos aumentó en la mayoría de las economías, con excepción de Brasil. En este país, la desaceleración respondió a caídas en los precios de las frutas, en pollo entero y huevos, y aceite de oliva, entre otros, que compensaron los incrementos observados en carnes y pescados.

Por el contrario, México registró el mayor incremento en los precios de alimentos, impulsado principalmente por tomate verde y chile serrano, entre los bienes agrícolas ante menores cosechas, y por carne de res, leche (pasteurizada y fresca), y carne de cerdo, entre los bienes pecuarios debido a controles sanitarios y a las cadenas de comercialización y distribución. En el caso de Colombia, el incremento de los precios se debió principalmente a la carne de res, leche, plátanos, papas, entre otros.

¹ Elaborado por el Departamento de Economía Mundial.

Precios de alimentos* en Latinoamérica (Variación últimos 12 meses)

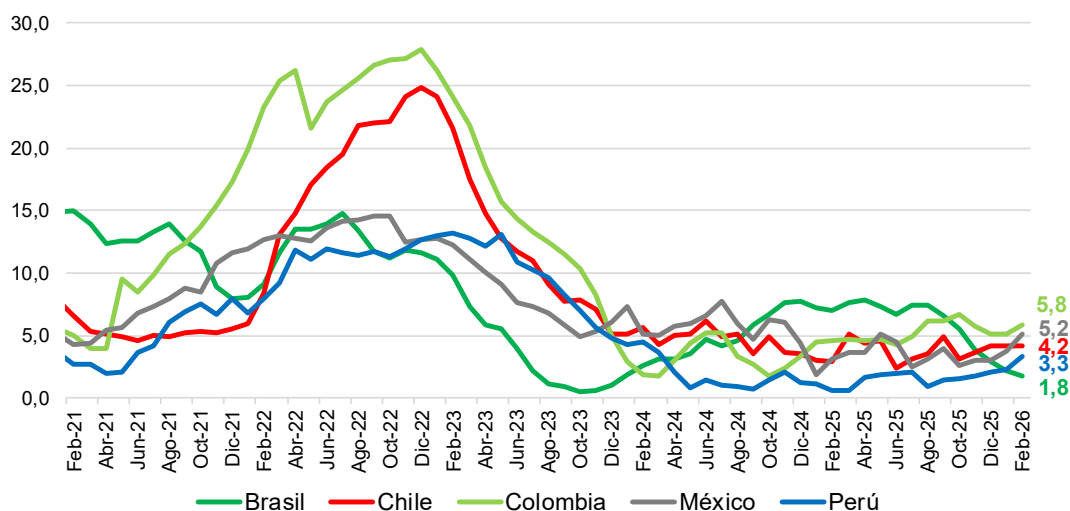

* Los índices de Brasil y Perú incluyen el subgrupo de comidas fuera del hogar.

Fuente: Bancos centrales e institutos nacionales de estadística.

[BCRPData/NEINF20263G14](https://bcprpdata/bcrp/neinf20263g14)

26. En todos los países se registró una menor variación interanual de los precios de energía. En el caso de Brasil, se registró una corrección de los precios tras un efecto base en los costos de energía eléctrica residencial, mientras que en el mes de febrero del presente año la bandera tarifaria del consumo de electricidad se mantuvo en verde, lo que implica que no hubo recargo adicional por lo consumido.

Por su parte, Colombia tuvo una moderación en los precios de la energía por menores tarifas de energía eléctrica residencial y precios de combustibles para vehículos.

Precios de energía en Latinoamérica (Variación últimos 12 meses)

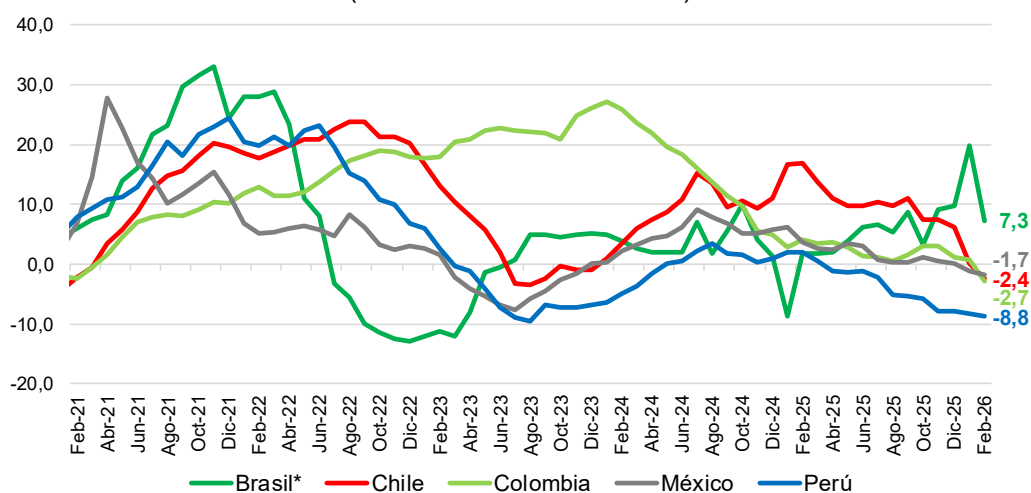

* Corresponde al subgrupo de energía dentro del hogar.

Fuente: Bancos centrales e institutos nacionales de estadística.

[BCRPData/NEINF20263G15](https://bcprpdata/bcrp/neinf20263g15)

27. En marzo, la inflación esperada para el 2026 aumentó en la mayoría de los países de la región, con excepción Chile (donde se mantuvo) y Colombia (donde se redujo). Este incremento generalizado ha respondido a las presiones inflacionarias derivadas del conflicto en Medio Oriente que ha afectado a los precios del petróleo, sus derivados y otros insumos. En línea con lo anterior, para el año 2026, solo en Brasil, Chile y Perú la inflación esperada se ubicaría en sus respectivos rangos meta.

Para 2027, se espera una normalización de los precios, aunque en un menor grado respecto a lo esperado en el mes previo, de modo que la inflación se ubicaría en el rango meta de las principales economías, con excepción de Colombia.

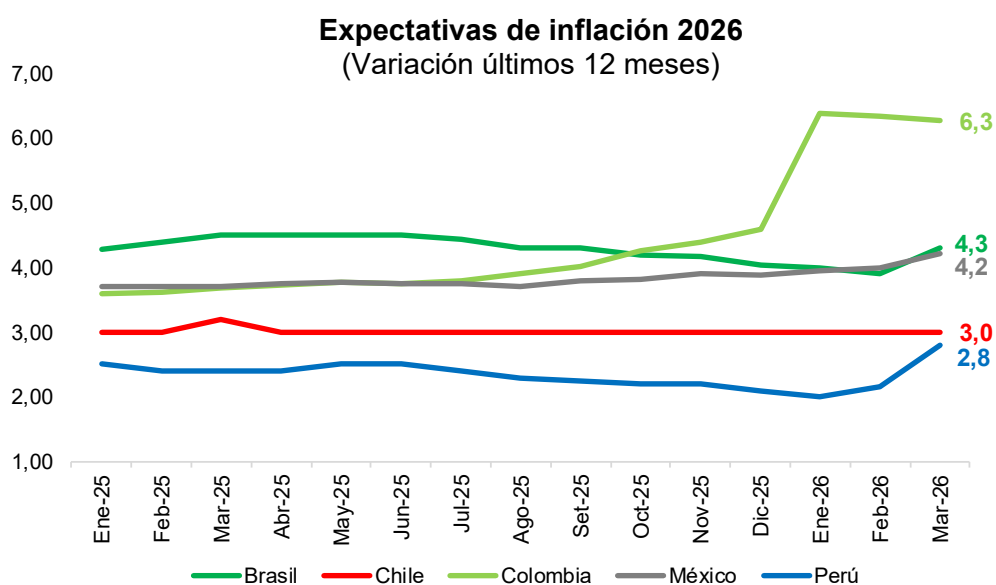

	Brasil	Chile	Colombia	México	Perú
Rango Meta:	1,5-4,5	2,0-4,0	2,0-4,0	2,0-4,0	1,0-3,0
2026	4,3	3,0	6,3	4,2	2,8
2027	3,8	3,0	4,8	3,8	2,3

Fuente: Bancos centrales e institutos nacionales de estadística

[BCRPData/NEINF20263G16](https://bcprpdata.bcrp.gob.pe/NEINF20263G16)

Tipo de Cambio Real

28. El Tipo de Cambio Real Multilateral - TCRM – se redujo en marzo (0,32 por ciento) impulsado por la mayor inflación interna respecto a la externa. Esta reducción del TCRM se da a pesar del incremento del Tipo de Cambio Nominal Multilateral (TCNM) en 1,83 por ciento. Con este resultado, el TCRM se reduce luego de incrementos sucesivos entre diciembre de 2025 y febrero de 2026.

NOTAS DE ESTUDIOS DEL BCRP

No. 26 - 10 de abril de 2026

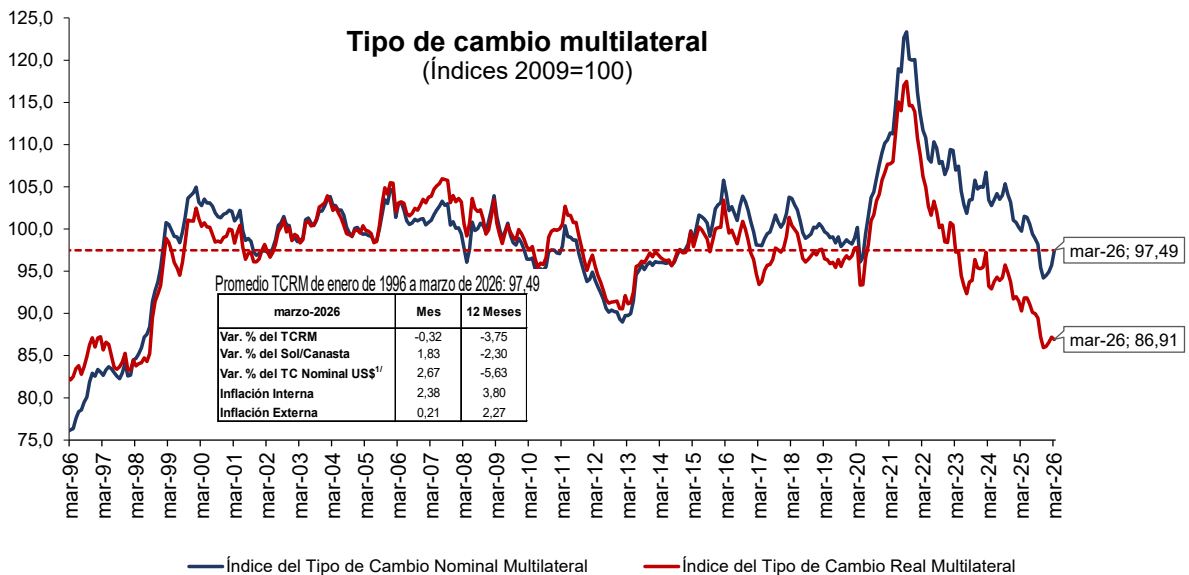

[BCRPData/NEINF20263G17](https://bcrapdata.com/NEINF20263G17)

29. El Tipo de Cambio Nominal Multilateral – TCNM se incrementó en 1,83 por ciento principalmente por la depreciación del sol frente al dólar (2,67 por ciento) y frente al yuan chino (2,90 por ciento). La evolución del sol frente al yuan responde principalmente a la depreciación del sol frente al dólar y en menor medida a la apreciación del yuan frente al dólar (-0,22 por ciento). Con este resultado, el TCNM se incrementa por cuarto mes consecutivo luego de las reducciones observadas entre octubre de 2024 y noviembre de 2025.

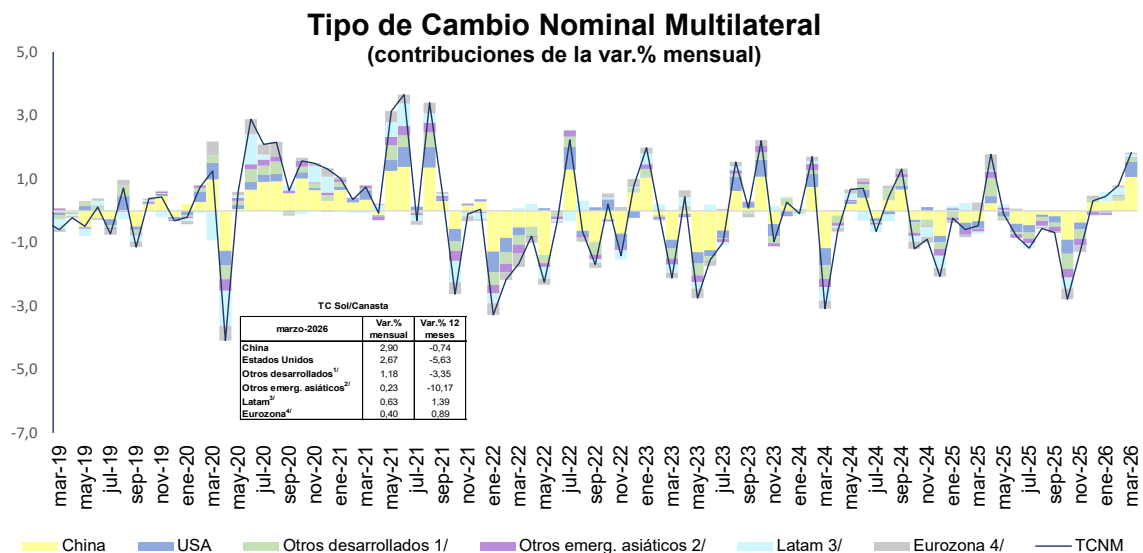

1/ Suiza, Reino Unido, Japón y Canadá. 2/ Taiwán, India y Corea del Sur. 3/ México, Ecuador, Colombia, Brasil y Chile. 4/ Italia, Alemania, Francia, Países Bajos, España y Bélgica.

[BCRPData/NEINF20263G18](https://bcrapdata.com/NEINF20263G18)

NOTAS DE ESTUDIOS DEL BCRP

No. 26 - 10 de abril de 2026

Tipo de Cambio Nominal

	Marzo-2026			
	Var.% Mensual		Var.% 12 meses	
	TC um/dólar	TC sol/um	TC um/dólar	TC sol/um
a. Países desarrollados				
Estados Unidos	-	2,67	-	-5,63
Japón	2,29	0,37	6,44	-11,34
Canadá	0,53	2,13	-4,41	-1,28
Suiza	1,87	0,79	-10,91	5,93
Eurozona	2,27	0,40	-6,47	0,89
Reino Unido	1,74	0,92	-3,21	-2,50
b. Asia				
China	-0,22	2,90	-4,93	-0,74
Corea del Sur	2,90	-0,22	2,18	-7,65
India	2,34	0,32	7,37	-12,11
Taiwan	1,28	1,37	-3,33	-2,38
c. América Latina				
Brasil	0,58	2,08	-9,14	3,86
Chile	5,88	-3,02	-2,14	-3,57
Ecuador	-	2,67	-	-5,63
México	3,20	-0,51	-12,11	7,36
Colombia	0,87	1,79	-10,31	5,21

1/ Fuente: Reuters y SBS.

[BCRPData/NEINF20263C8](https://bcprdata.com/NEINF20263C8)

30. A nivel interanual, el TCRM se redujo en 3,75 por ciento por la caída del TCNM en 2,30 por ciento y por la mayor inflación interna respecto a la externa. Con este resultado, el TCRM continúa registrando disminuciones interanuales consecutivas desde octubre de 2024, y se encuentra por debajo de su promedio de largo plazo.

Tipo de Cambio Real Multilateral y Componentes

(variación porcentual 12 meses)

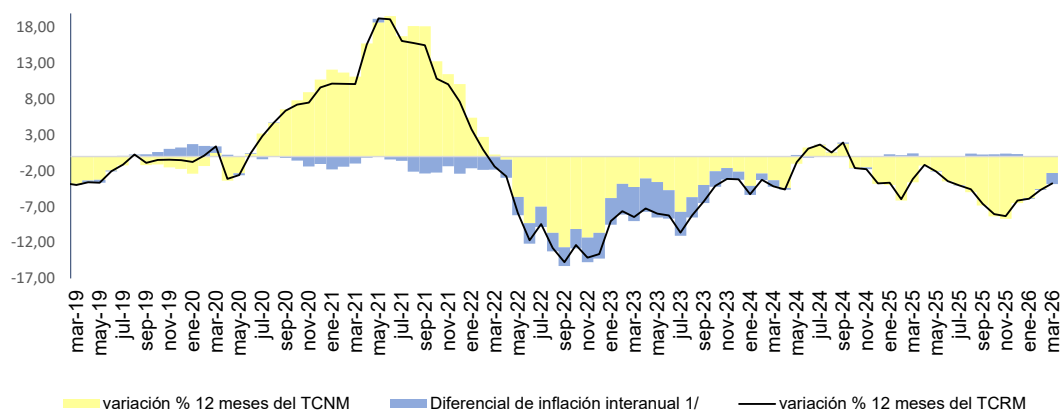

1/ Inflación interanual externa menos inflación interna interanual.

[BCRPData/NEINF20263G19](https://bcprdata.com/NEINF20263G19)

NOTAS DE ESTUDIOS DEL BCRP

No. 26 - 10 de abril de 2026

31. La evolución de los tipos de cambio real bilaterales en marzo reflejó los resultados de la evolución de los tipos de cambio nominales y de la evolución entre la inflación interna y las inflaciones externas. En términos de contribuciones al incremento del TCRM, destaca el incremento del Tipo de Cambio Real Bilateral -TCRB- con China y los países de la Eurozona.

32. El tipo de cambio real bilateral -TCRB- con Estados Unidos se incrementó en 1,42 por ciento en el mes principalmente por la depreciación nominal del sol frente al dólar. Interanualmente, el TCRB se redujo 6,06 por ciento en marzo, manteniéndose por debajo de su promedio de largo plazo. Esta reducción interanual del TCRB responde principalmente al fortalecimiento del sol frente al dólar, que registró una apreciación de 5,63 por ciento.

Tipo de Cambio Multilateral
(Variaciones porcentuales)

	Pond. 2024 ^{1/}	TCR (2009=100)		TC Sol/UM (2009=100) ^{2/}		IPE (2009=100) ^{3/}	
		Mar-26/ Feb-25	Mar-26/ Mar-25	Mar-26/ Feb-25	Mar-26/ Mar-25	Mar-26/ Feb-25	Mar-26/ Mar-25
a. Países desarrollados	40,14	0,19	-4,36	1,63	-3,31	0,93	2,68
Estados Unidos	17,55	1,42	-6,06	2,67	-5,63	1,13	3,34
Japón	4,02	-0,93	-12,83	0,37	-11,34	1,05	2,06
Canadá	4,78	1,18	-2,08	2,13	-1,28	1,43	2,96
Suiza	2,58	-1,53	2,05	0,79	5,93	0,01	0,01
Alemania	1,97	-1,38	-0,78	0,40	0,89	0,56	2,08
España	2,66	-0,96	0,34	0,40	0,89	1,00	3,24
Italia	1,48	-1,89	-1,49	0,40	0,89	0,05	1,36
Países Bajos	2,55	-1,29	-0,31	0,40	0,89	0,66	2,56
Bélgica	0,82	-1,61	-0,99	0,40	0,89	0,34	1,86
Francia	0,71	-1,64	-1,77	0,40	0,89	0,30	1,06
Reino Unido	1,03	-0,96	-3,17	0,92	-2,50	0,47	3,10
b. Asia	45,34	-0,53	-4,78	2,40	-2,57	-0,55	1,45
China	36,90	-0,22	-3,36	2,90	-0,74	-0,73	1,07
Corea del Sur	2,52	-2,30	-9,30	-0,22	-7,65	0,24	1,96
India	5,35	-1,84	-12,05	0,32	-12,11	0,17	3,88
Taiwan	0,57	-0,41	-4,31	1,37	-2,38	0,58	1,75
c. América Latina	14,51	-1,10	1,28	0,63	1,39	0,61	3,70
Brasil	4,56	0,35	3,95	2,08	3,86	0,64	3,90
Chile	3,04	-4,48	-4,63	-3,02	-3,57	0,84	2,66
Ecuador	2,40	0,38	-7,00	2,67	-5,63	0,09	2,30
México	2,32	-1,97	8,18	-0,51	7,36	0,87	4,60
Colombia	2,20	-0,03	6,73	1,79	5,21	0,54	5,31
AGREGADO	100,00	-0,32	-3,75	1,83	-2,30	0,21	2,27

1/ Pesos del comercio internacional con principales socios comerciales en 2024.

2/ Corresponde al tipo de cambio promedio del mes.

3/ Datos de inflación proyectados para la mayoría de países.

[BCRPData/NEINF20263C9](https://www.bcrp.gob.pe/BCRPData/NEINF20263C9)



NOTAS DE ESTUDIOS DEL BCRP

No. 26 - 10 de abril de 2026

Tipo de Cambio Real Bilateral-EUA (Índice 2009=100)

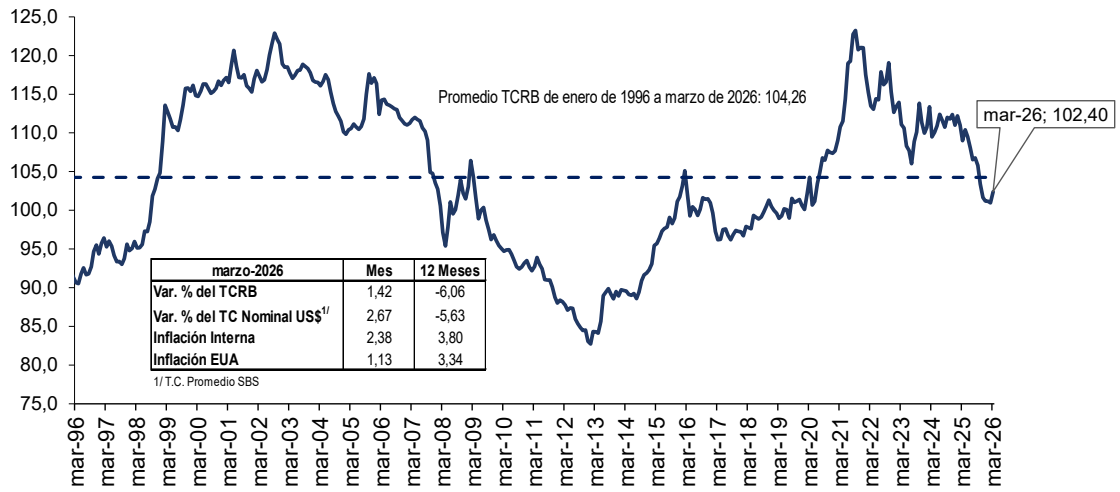

[BCRPData/NEINF20263G20](https://www.bcrp.gob.pe/BCRPData/NEINF20263G20)

Puede encontrar los cuadros y gráficos del presente informe en [BCRPData/NEINF20263](https://www.bcrp.gob.pe/BCRPData/NEINF20263)