

## ACTIVIDAD ECONÓMICA: DICIEMBRE 2025

### RESUMEN

**El Producto Bruto Interno (PBI) creció 3,8 por ciento interanual en diciembre y 3,4 por ciento en 2025.** El PBI no primario se expandió 5,0 por ciento en diciembre, impulsado por el dinamismo de los sectores de manufactura, servicios, comercio y construcción. El PBI primario se contrajo 0,5 por ciento por la menor producción del sector minería e hidrocarburos.

**Los puestos de trabajo formales aumentaron 4,1 por ciento interanual en diciembre y 4,7 por ciento en el año 2025 principalmente por el mayor empleo en los sectores servicios, comercio y agropecuario.** En diciembre, el ingreso nominal promedio formal se incrementó 4,3 por ciento (2,8 por ciento en términos reales) acumulando un crecimiento de 2,6 por ciento en términos reales en el año. La masa salarial total aumentó 8,5 por ciento interanual en términos nominales, acumulando un crecimiento de 9,1 por ciento en el año (6,9 por ciento en términos reales en el mes y 7,5 por ciento en 2025).

### INDICE

Página

<b>I. PBI sectorial.....</b>	<b>2</b>
<b>Sector Agropecuario (peso de 6,1 por ciento).....</b>	<b>3</b>
<b>Sector Pesca (peso de 0,4 por ciento).....</b>	<b>4</b>
<b>Sector Minería e Hidrocarburos (peso de 12,4 por ciento).....</b>	<b>6</b>
<b>Sector Electricidad, Agua y Gas (peso de 1,9 por ciento).....</b>	<b>9</b>
<b>Sector Manufactura (peso de 12,0 por ciento).....</b>	<b>9</b>
<b>Sector Construcción (peso de 6,2 por ciento).....</b>	<b>11</b>
<b>Sectores Comercio (peso de 10,8 por ciento) y Servicios (peso de 50,2 por ciento).....</b>	<b>11</b>
<b>II. Mercado Laboral.....</b>	<b>12</b>
<b>Empleo formal – Planilla electrónica.....</b>	<b>12</b>
<b>Anuncios de Empleo.....</b>	<b>21</b>

## I. PBI sectorial

1. **El Producto Bruto Interno creció 3,8 por ciento interanual en diciembre.** Con ello, el PBI registró un crecimiento de 3,4 por ciento en el 2025. La aceleración del crecimiento en el mes responde al incremento de todos los sectores no primarios; mientras que los primarios moderaron su caída, en comparación a noviembre.
2. **El PBI primario decreció 0,5 por ciento en el mes,** por la caída en la producción del sector minería e hidrocarburos. Se contrajo la producción de cobre, oro y molibdeno, influenciados por mantenimientos en el mes y menor procesamiento. En hidrocarburos, se registró menor producción de petróleo (lote 95 y VI) y líquidos de gas natural. Por el contrario, se observó un elevado crecimiento de la agroindustria, una mayor pesca destinada al consumo humano directo; y conjuntamente, una mayor producción de conservas y congelados de pescados.
3. **El PBI no primario creció 5,0 por ciento interanual en diciembre,** más que lo observado en el mes previo (3,5 por ciento), impulsado por el dinamismo de los sectores manufactura, servicios, comercio y construcción.

**Cuadro 1**

	PRODUCTO BRUTO INTERNO						
	(Variación porcentual interanual)						
	Pond. 2025 <sup>1/</sup>	2025					IV Trim.
Ene-Set		Oct.	Nov.	Dic.			
<b>PBI Primario <sup>2/</sup></b>	<b>21,9</b>	<b>3,6</b>	<b>8,1</b>	<b>-5,1</b>	<b>-0,5</b>	<b>0,6</b>	<b>2,8</b>
Agropecuario	6,2	6,0	1,7	-1,2	2,5	1,0	4,8
Pesca	0,4	5,8	28,9	-16,3	0,6	-3,3	2,9
Minería metálica	9,1	2,5	7,7	-5,5	-1,9	0,0	1,8
Hidrocarburos	1,2	-1,1	4,2	-8,6	-4,4	-3,1	-1,6
Manufactura	3,2	4,8	25,9	-6,4	0,9	4,0	4,6
<b>PBI No Primario</b>	<b>78,1</b>	<b>3,5</b>	<b>3,0</b>	<b>3,5</b>	<b>5,0</b>	<b>3,9</b>	<b>3,6</b>
Manufactura <sup>3/</sup>	8,5	2,1	-0,1	-0,5	6,3	1,8	2,0
Electricidad y agua	1,9	1,8	3,7	1,1	2,7	2,5	2,0
Construcción	6,4	5,6	4,6	9,9	12,0	9,0	6,7
Comercio	10,8	3,3	4,1	4,2	4,9	4,4	3,6
Total Servicios	50,5	3,6	3,1	3,4	3,8	3,5	3,6
Servicios	41,7	3,0	2,7	3,0	3,3	3,0	3,0
Transporte y almacenamiento	5,2	5,4	3,9	3,2	3,8	3,7	5,0
Alojamiento y restaurantes	2,7	1,7	2,9	4,4	4,3	3,9	2,3
Telecomunicaciones	5,1	-0,2	-1,5	-0,6	-1,0	-1,0	-0,4
Financieros y seguros	5,3	0,3	0,0	-0,3	-0,2	-0,1	0,2
Servicios a empresas	4,2	3,6	3,8	4,1	3,5	3,7	3,7
Administración pública	5,3	4,4	4,5	4,4	4,3	4,4	4,4
Otros servicios	14,7	4,0	3,8	4,0	5,0	4,3	4,1
Impuestos <sup>4/</sup>	8,8	6,8	4,9	5,3	6,8	5,7	6,5
<b>PBI</b>	<b>100,0</b>	<b>3,5</b>	<b>4,1</b>	<b>1,6</b>	<b>3,8</b>	<b>3,2</b>	<b>3,4</b>

1/ A precios de 2007.

2/ Incluye el sector silvícola, minería no metálica y servicios conexos.

3/ Excluye arroz pilado.

4/ Incluye derechos de importación e impuestos a los productos

Fuente: INEI, BCRP.

[BCRPData/NEPBI202512C1](https://www.bcrp.gob.pe/BCRPData/NEPBI202512C1)

4. **En términos desestacionalizados, el PBI del trimestre móvil anualizado se incrementó 1,5 por ciento.** El PBI no primario del trimestre móvil anualizado muestra una aceleración en el mes (3,7 por ciento), en comparación a noviembre (3,6 por ciento).

## Sectores productivos

### Sector Agropecuario (peso de 6,1 por ciento)

5. **El sector agropecuario creció 2,5 por ciento en diciembre y 4,8 por ciento en el año.** El sector continuó con el crecimiento anual que lo caracterizó entre 2005 y 2022 y que retomó en 2024, al superar los choques climáticos ocurridos en 2023.

El crecimiento del mes se registró por elevados volúmenes tanto de productos orientados al mercado interno (papa, arroz, y cebolla), como a la agroindustria (palma aceitera, maíz amarillo duro, y caña de azúcar), y la agroexportación (arándanos y uva), con buenas condiciones climáticas.

**Cuadro 2**

	Pond. 2024	2025					Año
		Ene. Set.	Oct.	Nov.	Dic.	IV Trim.	
<b><u>AGRÍCOLA</u></b>	<b><u>63,7</u></b>	<b><u>7,3</u></b>	<b><u>1,1</u></b>	<b><u>-3,3</u></b>	<b><u>2,6</u></b>	<b><u>0,1</u></b>	<b><u>5,5</u></b>
<b>Mercado Interno</b>	<b>34,9</b>	<b>-1,2</b>	<b>-1,4</b>	<b>1,6</b>	<b>1,7</b>	<b>0,7</b>	<b>-0,8</b>
Papa	7,0	3,9	12,1	-0,8	8,9	6,3	4,2
Arroz Cáscara	6,8	-3,1	-15,9	17,5	4,4	2,0	-2,3
Cebolla	0,8	5,4	-13,3	-20,5	55,4	-0,4	4,0
Limón	0,4	-7,8	0,5	6,7	9,0	5,5	-4,9
Otros	11,6	-3,8	-1,5	-2,8	-4,4	-2,8	-3,6
<b>Agroindustrial</b>	<b>4,6</b>	<b>-0,9</b>	<b>0,2</b>	<b>7,0</b>	<b>21,2</b>	<b>9,0</b>	<b>1,7</b>
Maíz amarillo duro	2,0	-1,7	8,1	1,1	10,4	6,2	-0,1
Palma Aceitera	1,1	1,6	-5,0	9,8	45,1	12,9	5,2
Caña de azúcar	1,4	0,4	2,3	13,7	12,4	9,3	2,9
<b>Agroexportación</b>	<b>24,1</b>	<b>24,6</b>	<b>2,8</b>	<b>-7,6</b>	<b>0,7</b>	<b>-1,6</b>	<b>15,4</b>
Café	4,0	3,1	56,9	56,5	174,9	62,3	4,0
Uva	3,0	30,0	5,8	15,2	6,7	9,4	18,7
Palta	2,8	17,4	8,1	7,8	9,8	8,6	16,8
Mango	0,5	170,5	-25,5	-39,7	-21,4	-27,0	49,4
arándano	7,4	47,9	1,2	-16,6	6,9	-4,5	14,5
<b><u>PECUARIO</u></b>	<b><u>36,3</u></b>	<b><u>3,8</u></b>	<b><u>2,8</u></b>	<b><u>2,2</u></b>	<b><u>2,2</u></b>	<b><u>2,4</u></b>	<b><u>3,4</u></b>
Ave	20,0	5,2	3,0	2,6	2,4	2,7	4,5
<b><u>TOTAL</u></b>	<b><u>100,0</u></b>	<b><u>6,0</u></b>	<b><u>1,7</u></b>	<b><u>-1,2</u></b>	<b><u>2,5</u></b>	<b><u>1,0</u></b>	<b><u>4,8</u></b>

1/ A precios de 2007.

Fuente: INEI, y MIDAGRI.

[BCRPData/NEPBI202512C2](https://www.bcrp.gob.pe/BCRPData/NEPBI202512C2)

6. **La producción agrícola orientada al mercado interno aumentó 1,7 por ciento en diciembre por una mayor producción de papa, por mayores siembras a mediados de año.** El crecimiento de arroz y cebolla fue por efecto base, en el primer caso, por un contexto deficitario de lluvias en el segundo semestre de 2024 en la costa y selva norte; y en el segundo, por menores siembras en igual período anterior por bajos precios en chacra.
7. **La producción agroindustrial aumentó 21,2 por ciento por mayor producción de palma aceitera procedente de Ucayali y San Martín; y de maíz amarillo duro y caña de azúcar en la costa norte, con mejores condiciones hídricas en la costa y selva norte respecto a la campaña**

anterior. Adicionalmente, la industria azucarera registró 14 días menos de paradas técnicas respecto a igual mes del año anterior.

8. La **producción orientada a la exportación** creció 0,7 por ciento por una mayor producción de arándanos y uva, en un año normalizado respecto al anterior que enfrentó acciones prolongadas de los productores para protegerse de El Niño 2023 (retraso de podas de arándanos y adelanto de cosechas de uvas). Dichos productos son de estación y sus cosechas en el mes representan más del 15 por ciento de la producción anual. Por el contrario, la palta y el café exhiben crecimientos significativos en el mes, pero su volumen de cosechas representa solo 0,1 y 4,0 por ciento de su cosecha anual, respectivamente. Atenuó este resultado la menor producción de mango, por efecto base de sobreproducción en igual mes del año anterior.
9. La **producción de carne de ave creció 2,4 por ciento**, por mayor colocación de pollos BB.
10. El volumen almacenado de agua en todos los reservorios en el norte (Poechos, Tinajones, Gallito Ciego y San Lorenzo) fue superior al promedio, y superior al 46 por ciento de su volumen útil. En el sur, los reservorios (Sistema Chili y Condorama) almacenaron un volumen superior al 56 por ciento de su volumen útil.

**Gráfico 1**

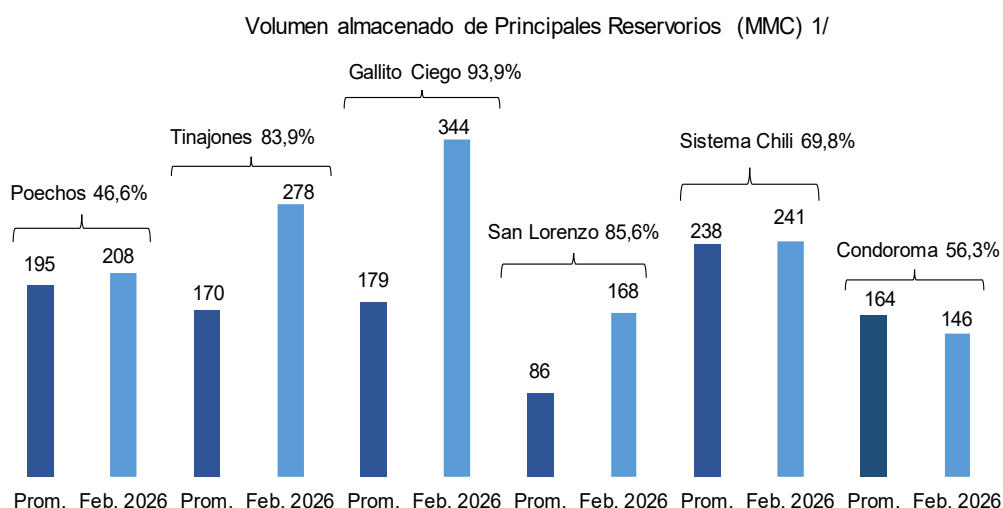

1/ Al 13 de febrero 2026, promedio de los últimos cinco años (2021-2025) de igual fecha y porcentaje respecto al volumen útil total.

Fuente: Junta de Usuarios y Proyectos Especiales de Irrigación.

[BCRPData/NEPBI202512G1](https://www.bcrp.gob.pe/BCRPData/NEPBI202512G1)

### Sector Pesca (peso de 0,4 por ciento)

11. En **diciembre, la producción pesquera registró un incremento de 0,6 por ciento**. Este resultado se debe la pesca destinada al consumo humano directo, destacando los productos frescos, congelados y conservas; y en menor medida a la pesca continental. Por su parte, la menor captura de pesca destinada al consumo industrial contrarrestó parcialmente el crecimiento del mes. En el año, el sector registró un crecimiento de 2,9 por ciento interanual.



### Cuadro 3

SECTOR PESCA  
(Variación porcentual interanual)

	Pond. 2024 1/	2025					2025
		Ene.-Set.	Oct.	Nov.	Dic.	IV Trim.	
<b>PESCA MARITIMA</b>	<b>90,5</b>	<b>6,0</b>	<b>41,3</b>	<b>-15,9</b>	<b>-0,1</b>	<b>-2,7</b>	<b>3,1</b>
<b>Consumo humano</b>	<b>44,2</b>	<b>-4,5</b>	<b>42,4</b>	<b>29,9</b>	<b>63,4</b>	<b>46,1</b>	<b>6,7</b>
Conservas	2,2	1,7	-5,6	-58,4	32,2	-6,2	-0,2
Fresco	21,6	-4,6	17,6	8,6	4,7	10,1	-1,1
Congelado	19,3	-2,7	91,1	66,6	166,6	107,4	19,2
Seco salado	1,0	-50,3	-39,0	-53,6	-37,5	-43,3	-48,9
<b>Consumo industrial</b>	<b>46,3</b>	<b>19,7</b>	<b>-75,3</b>	<b>-28,6</b>	<b>-24,0</b>	<b>-26,6</b>	<b>-0,3</b>
Anchoveta (miles de TM)		3147	1	763	703	1467	4614
<b>PESCA CONTINENTAL</b>	<b>9,5</b>	<b>4,5</b>	<b>-18,1</b>	<b>-22,3</b>	<b>13,0</b>	<b>-11,2</b>	<b>0,5</b>
<b>SECTOR PESCA</b>	<b>100,0</b>	<b>5,8</b>	<b>28,9</b>	<b>-16,3</b>	<b>0,6</b>	<b>-3,3</b>	<b>2,9</b>

1/ A precios de 2007.

Fuente: Ministerio de la Producción – OGEIIE.

[BCRPData/NEPBI202512C3](https://www.bcrp.gob.pe/BCRPData/NEPBI202512C3)

12. La pesca **marítima** para consumo humano creció 63,4 por ciento interanual en diciembre, principalmente por la mayor captura de perico, pota, concha de abanico, langostino y bonito. Con respecto a la pota, el incremento corresponde a un efecto base por la poca disponibilidad del recurso presentada en diciembre del año anterior. El resultado del sector fue parcialmente compensado por la menor captura de merluza y caballa. La pesca **continental** tuvo un incremento de 13,0 por ciento.
13. El 7 de noviembre PRODUCE autorizó el inicio de la segunda temporada de pesca de anchoveta en la zona centro-norte, con una cuota de 1,63 millones de TM. En diciembre se capturaron 0,7 millones de TM (40,7 por ciento de la cuota). Al término de la temporada (25 de enero), la captura habría totalizado 1,59 millones de TM (97,8 por ciento de la cuota).
14. De acuerdo con el Centro de Predicciones Climáticas de la NOAA, la anomalía de la temperatura superficial del mar en la zona Niño 1+2 fue -0,6°C en diciembre, -0,4°C en enero y 0,5°C al 11 de febrero.
15. La Comisión Multisectorial del ENFEN<sup>1</sup> cambió el estado del sistema de alerta de “Vigilancia del El Niño Costero” a “Alerta de El Niño Costero”. Se considera que el desarrollo de El Niño Costero se iniciaría a partir de marzo, persistiendo hasta noviembre del presente año. Asimismo, es más probable que predominen condiciones cálidas de magnitud débil durante la mayor parte del evento, pudiendo alcanzar una magnitud moderada en julio.

<sup>1</sup> Comunicado ENFEN N° 03-2026 del 13 de febrero.

En cuanto a los recursos pesqueros, se espera que, para las próximas semanas, los indicadores reproductivos de la anchoveta aun continúen mostrando el incremento de sus procesos de maduración gonadal y desove. Se espera continúe la disponibilidad de bonito y perico frente a la costa peruana.

16. En enero, las estaciones de Paita, Chicama y Pisco registraron anomalías positivas; mientras que Chimbote, Huacho y Callao registraron anomalías negativas. Con información al 11 de febrero, destaca el incremento de las anomalías positivas en Paita y Chicama.

**Cuadro 4**  
**Anomalías en la temperatura marítima por puerto**

	Anomalías de la Temperatura Superficial del Mar* (En grados Celsius)						Temperatura (En grados Celsius)
	Paita	Chicama	Chimbote	Huacho	Callao	Pisco	Paita
Ene.25	-0,6	-0,2	-1,1	-1,6	-0,7	0,3	19,8
Feb.25	1,7	1,3	-0,6	-0,5	-0,6	0,2	24,4
Mar.25	2,0	1,1	-0,3	-0,6	-0,6	0,3	24,9
Abr.25	0,2	0,5	-1,0	-0,9	-0,5	-0,3	21,0
May.25	-0,4	0,7	-0,5	-0,5	-0,2	-0,5	18,9
Jun.25.	0,3	1,4	0,7	0,8	1,2	-1,0	18,6
Jul.25.	1,0	1,2	0,3	0,3	0,7	-0,4	18,5
Ago.25.	0,1	0,9	0,3	0,1	0,3	0,0	17,1
Set.25.	0,2	0,8	-0,1	-0,2	0,3	0,0	16,9
Oct.25.	0,1	0,8	-0,2	-0,1	-0,2	-0,7	17,3
Nov.25.	-0,9	0,3	-0,7	-0,1	0,0	0,3	17,0
Dic.25.	-0,9	0,2	-0,5	0,0	0,7	1,4	17,8
Ene.26.	0,2	0,6	-0,8	-0,8	-0,6	1,3	20,6
Feb.26**.	2,1	0,7	-1,9	-1,9	-0,9	1,2	24,2
I Sem.	1,8	-0,4	-2,1	-1,9	-1,1	1,2	23,8
II Sem.	2,6	2,7	-1,6	-1,9	-0,4	1,2	25,0

\*Anomalías en la Temperatura Superficial del Mar respecto a la climatología 1981-2010, con excepción de los puertos de Huacho (1989-2010) y Pisco (1982-2010).

\*\*Al 11 de febrero.

Fuente: Imarpe

[BCRPData/NEPBI202512C4](https://www.bcrp.gob.pe/BCRPData/NEPBI202512C4)

### Sector Minería e Hidrocarburos (peso de 12,4 por ciento)

17. **El sector minería e hidrocarburos decreció 2,2 por ciento interanual en diciembre.** En el mes, el resultado reflejó la menor producción de cobre, oro, molibdeno, plata e hidrocarburos. En el año, el sector tuvo un crecimiento de 1,4 por ciento.



**Cuadro 5**  
**Minería e Hidrocarburos**

(Variación porcentual interanual)

Producto	Pond. 2025 1/	2025					IV Trim.	Año
		Ene.-Set.	Oct.	Nov.	Dic.			
<b>Minería metálica</b>	<b>87,4</b>	<b>2,5</b>	<b>7,7</b>	<b>-5,5</b>	<b>-1,9</b>	<b>0,0</b>	<b>1,8</b>	
Cobre	49,4	2,7	4,5	-12,0	-2,7	-3,5	1,0	
Oro	10,1	2,3	-2,3	3,6	-3,2	-0,8	1,5	
Zinc	10,0	17,8	30,9	14,7	17,2	20,8	18,6	
Molibdeno	7,7	-10,7	16,3	-7,3	-19,1	-5,1	-9,4	
Plata	5,1	8,3	12,8	2,0	-2,7	3,8	7,1	
Hierro	2,8	-16,8	5,4	5,6	14,0	8,3	-10,7	
Plomo	1,9	7,6	4,9	12,2	1,5	6,0	7,2	
Estaño	0,4	3,2	31,0	-19,1	22,1	9,2	4,6	
<b>Hidrocarburos</b>	<b>12,6</b>	<b>-1,1</b>	<b>4,2</b>	<b>-8,6</b>	<b>-4,4</b>	<b>-3,1</b>	<b>-1,6</b>	
Petróleo	3,7	14,2	14,0	-19,0	-16,0	-8,1	8,4	
LGN	5,3	-8,0	3,2	-1,3	-6,3	-1,6	-6,4	
Gas natural	3,6	-4,2	-2,2	-9,0	9,7	-0,7	-3,3	
<b>Total</b>	<b>100,0</b>	<b>2,0</b>	<b>7,3</b>	<b>-5,9</b>	<b>-2,2</b>	<b>-0,4</b>	<b>1,4</b>	

1/ A precios de 2007.

Fuente: INEI, Ministerio de Energía y Minas, Perupetro

[BCRPData/NEPBI202512C5](https://bcprpdata/NEPBI202512C5)

18. **En diciembre, la producción de cobre disminuyó 2,7 por ciento interanual por mantenimiento y menor extracción.** Se registró principalmente una menor producción de Quellaveco, por mantenimiento en el mes. Asimismo, Cerro Verde, Chinalco y Constancia realizaron una menor extracción del metal. La caída del mes fue parcialmente compensada por el mayor procesamiento de Antamina. En el año, la producción de cobre totalizó 2 666 miles de TM, lo que implica un crecimiento anual de 1,0 por ciento, destacó el crecimiento de Las Bambas y Toromocho.

**Cuadro 6**  
**Producción de cobre**

(Miles de toneladas métricas finas de concentrados por flotación)

Unidades mineras	Diciembre			Año		
	2024	2025	Var. % 25/24	2024	2025	Var. % 25/24
<b>Total</b>	<b>254</b>	<b>247</b>	<b>-2,7</b>	<b>2 639</b>	<b>2 666</b>	<b>1,0</b>
Compañía Minera Antamina	36	51	41,2	434	395	-9,0
Sociedad Minera Cerro Verde	36	32	-11,7	415	379	-8,5
Las Bambas - M.M.G	31	32	3,8	321	411	27,8
Southern Peru Copper Corporation	34	33	-1,1	391	388	-0,9
Toromocho - Chinalco	30	27	-9,2	206	248	20,1
Antapaccay	12	16	34,5	146	131	-10,3
Constancia - Hudbay	14	9	-36,7	99	85	-14,0
Sociedad Minera El Brocal	5	5	-0,3	57	52	-8,0
Mina Justa - Marcobre	11	6	-47,6	90	91	0,2
Quellaveco - Anglo American	32	21	-34,5	306	310	1,3
Resto	14	16	9,4	173	177	2,1

Fuente: INEI, Ministerio de Energía y Minas

[BCRPData/NEPBI202512C6](https://bcprpdata/NEPBI202512C6)

19. **La producción de oro disminuyó 3,2 por ciento interanual en diciembre.** La reducción responde principalmente a un menor procesamiento de Boroo, Goldfield, Constancia, Poderosa y Consorcio Minero Horizonte. En el año, la producción de oro totalizó 4 291 miles de onzas, lo que implica un crecimiento anual de 1,5 por ciento.

**Cuadro 7**

**Producción de oro**

(Miles de onzas Troy finas)

Unidades mineras	Diciembre			Año		
	2024	2025	Var. % 24/23	2024	2025	Var. % 25/24
<b>Total</b>	<b>387</b>	<b>374</b>	<b>-3,2</b>	<b>4230</b>	<b>4291</b>	<b>1,5</b>
Minera Yanacocha	32	30	-6,4	354	515	45,4
Minera Boroo Misquichilca	19	13	-29,4	234	189	-19,1
Compañía Minera Poderosa	28	24	-13,4	292	277	-5,1
Consorcio Minero Horizonte	19	15	-19,3	201	171	-14,5
Buenaventura	17	18	7,2	173	164	-5,4
Pan American	14	12	-14,9	138	134	-2,8
Hochschild	11	14	23,8	144	142	-1,1
Antapaccay	7	9	20,4	80	49	-38,9
Constancia - Hudbay	11	6	-42,9	98	74	-24,2
Minera Laytaruma	6	6	1,8	77	70	-9,4
Gold Fields La Cima	11	5	-52,0	92	104	13,2
Minera Aurífera Retamas	17	16	-7,0	185	178	-3,9
Paltarumi	13	9	-32,7	103	117	13,0
Las Bambas - M.M.G	6	7	13,1	61	84	37,3
<b>Artesanales</b>	<b>1</b>	<b>1</b>	<b>-1,8</b>	<b>17</b>	<b>17</b>	<b>-1,0</b>
<i>Del cual:</i>						
Madre De Dios	0	0	3,1	5	6	3,7
Puno	0	0	-2,6	5	5	-2,0
Arequipa	0	0	-7	5	5	-4
Piura	0	0	-1,1	2	1	-3,9

Fuente: INEI, Ministerio de Energía y Minas

\*Incluye otros productores y estimación del INEI.

[BCRPData/NEPBI202512C7](https://www.bcrp.gob.pe/BCRPData/NEPBI202512C7)

20. En diciembre, la producción de **zinc** aumentó 17,2 por ciento, principalmente por la mayor producción de Antamina, Los Quenuales y Nexa. La producción de **plomo** creció 1,5 impulsadas por el mayor aporte de Sociedad Minera Corona, Buenaventura y Nexa. Asimismo, la producción de **hierro** creció 14,0 por ciento por Shougang.
21. La producción de **plata** decreció 2,7 por ciento; principalmente por la menor proporción de plata en los concentrados de Antamina. En adición, la producción de **molibdeno** se contrajo 19,1 por ciento por Antamina, Cerro Verde y Quellaveco.
22. La **producción de hidrocarburos decreció 4,4 por ciento interanual en diciembre**, principalmente por la menor producción de **petróleo** (-16,0 por ciento), por menor rendimiento del lote 95 y por el término del contrato de los lotes VI y XV. También se registró una disminución en la producción de **líquidos de gas natural** (-6,3 por ciento). La producción de **gas natural** registró un incremento (9,7 por ciento); por el aporte del lote 88, derivado de una mayor demanda por generación termoeléctrica.

## Sector Electricidad, Agua y Gas (peso de 1,9 por ciento)

23. En diciembre, la producción del sector electricidad, agua y gas aumentó 2,7 por ciento interanual y 2,0 por ciento en el año 2025.

**Cuadro 8**

**SECTOR ELECTRICIDAD, GAS Y AGUA**  
(Variación porcentual interanual)

	Pond. 2024	2025					
		Ene.-Set.	Oct.	Nov.	Dic.	IV Trim.	Año
Electricidad	80,5	2,2	4,0	0,9	2,9	2,6	2,3
Gas	0,6	0,8	1,7	1,4	2,8	1,9	1,1
Agua	18,9	-0,7	1,5	2,3	0,9	1,6	-0,1
<b>SECTOR</b>	100,0	1,8	3,7	1,1	2,7	2,5	2,0

Fuente: INEI

[BCRPData/NEPBI202512C8](https://bcrpdata.nepbi202512c8)

Según el Comité de Operación Económica del Sistema Interconectado Nacional (COES), la producción total de electricidad registrada en el Sistema Eléctrico Interconectado Nacional (SEIN) fue superior en 2,3 por ciento respecto a diciembre de 2024. Esta cifra no incluye la información de auto productores, como sí lo hace la cifra de producción de INEI.

La demanda por parte de los principales clientes libres aumentó 0,1 por ciento interanual. Este resultado reflejó la menor demanda de las empresas mineras Chinalco, Las Bambas y Antapaccay, así como de las manufactureras refinería Cajamarquilla y Unacem. La demanda del resto de clientes aumentó 3,4 por ciento con respecto a diciembre de 2024.

## Sector Manufactura (peso de 12,0 por ciento)

24. En diciembre, el sector manufactura creció 4,6 por ciento. La manufactura primaria se incrementó 0,9 por ciento, principalmente por la mayor producción de conservas y productos congelados de pescado.

**Cuadro 9**

**Sector Manufactura**  
(Variación porcentual interanual)

	Pond. 2024	2025					
		Ene.-Set.	Oct.	Nov.	Dic.	IV Trim.	Año
<b>PROCESADORES DE RECURSOS PRIMARIOS</b>	<b>100,0</b>	<b>4,8</b>	<b>25,9</b>	<b>-6,4</b>	<b>0,9</b>	<b>4,0</b>	<b>4,6</b>
Arroz pilado	5,1	-1,8	4,7	13,9	-8,4	1,5	-1,3
Azúcar	3,4	-4,1	-4,6	9,8	0,0	1,5	-2,4
Productos cárnicos	14,4	3,8	2,3	1,8	2,2	2,1	3,3
Harina y aceite de pescado	15,0	17,7	-76,5	-24,4	-23,1	-23,8	-0,1
Conservas y productos congelados de pescado	5,7	47,0	400,3	79,4	287,5	270,8	70,7
Refinación de metales no ferrosos	42,7	-5,4	23,5	-7,1	2,7	5,4	-2,7
Refinación de petróleo	13,5	8,8	-1,4	20,8	7,8	8,8	8,8

Fuente: Ministerio de la Producción e INEI

[BCRPData/NEPBI202512C9](https://bcrpdata.nepbi202512c9)

# NOTAS DE ESTUDIOS DEL BCRP

No. 14 – 20 de febrero de 2026

25. La manufactura no primaria aumentó 6,3 por ciento interanual como consecuencia de la mayor producción de bienes orientados a la inversión. El crecimiento del mes se explica principalmente por las ramas de servicios industriales y material de transporte. En términos desestacionalizados, la manufactura no primaria se incrementó 3,4 por ciento, tras el incremento registrado en noviembre (2,0 por ciento).

**Cuadro 10**

Sector Manufactura							
(Variación porcentual interanual)							
	Pond. 2024	2025					Año
		Ene.-Set.	Oct.	Nov.	Dic.	IV Trim.	
<b>MANUFACTURA NO PRIMARIA</b>	<b>100,0</b>	<b>2,1</b>	<b>-0,1</b>	<b>-0,5</b>	<b>6,3</b>	<b>1,8</b>	<b>2,0</b>
<b>Consumo masivo</b>	<b>42,2</b>	<b>-0,8</b>	<b>-6,1</b>	<b>-7,5</b>	<b>-3,1</b>	<b>-5,6</b>	<b>-2,1</b>
<i>Productos lácteos</i>	2,3	9,5	5,2	5,6	8,0	6,2	8,6
<i>Panadería</i>	4,7	-2,7	5,4	-3,9	-4,9	-1,2	-2,3
<i>Fideos</i>	0,7	0,6	-3,4	13,7	11,1	6,7	2,0
<i>Aceites y grasas</i>	2,3	-1,9	-14,4	-4,6	-18,4	-12,4	-4,9
<i>Cacao, chocolate y productos de confitería</i>	0,6	36,7	-7,8	-9,8	-24,3	-13,0	24,1
<i>Productos alimenticios diversos</i>	2,0	-0,5	8,7	12,7	19,7	12,9	2,9
<i>Bebidas alcohólicas</i>	1,2	6,3	10,9	1,4	8,3	6,8	6,4
<i>Cerveza y malta</i>	2,8	-4,4	-4,6	-5,8	7,4	-1,0	-3,5
<i>Bebidas gaseosas y agua de mesa</i>	2,2	-1,9	1,6	-9,6	1,1	-2,4	-2,1
<i>Calzado</i>	0,7	-6,9	0,4	7,7	6,8	4,8	-4,2
<i>Muebles</i>	7,3	10,0	7,2	14,3	6,1	9,1	9,8
<i>Otros artículos de papel y cartón</i>	1,6	-0,2	-15,5	2,0	18,4	-0,6	-0,3
<i>Productos farmacéuticos y medicamentos</i>	2,5	-4,7	-18,1	-10,7	-25,6	-18,1	-8,2
<i>Productos de tocador y limpieza</i>	4,6	-6,7	-9,7	-6,6	3,7	-4,7	-6,3
<i>Manufacturas diversas</i>	3,7	-25,5	-39,1	-64,2	-43,3	-49,1	-33,1
<b>Insumos</b>	<b>20,9</b>	<b>-1,5</b>	<b>-3,0</b>	<b>-0,4</b>	<b>-0,6</b>	<b>-1,4</b>	<b>-1,5</b>
<i>Harina de trigo</i>	2,2	0,4	-8,2	-0,7	13,7	0,5	0,4
<i>Alimentos para animales</i>	1,1	5,2	11,6	4,5	-3,3	4,8	5,1
<i>Cuerdas, cordeles, bramantes y redes</i>	0,3	16,3	-1,6	18,0	22,2	11,1	14,9
<i>Cuero</i>	0,1	-25,4	-10,1	-4,4	-11,9	-8,9	-21,8
<i>Otros productos textiles</i>	0,8	-1,2	-10,4	-14,1	5,2	-7,0	-2,7
<i>Madera procesada</i>	2,2	-17,0	-18,7	-7,1	28,2	-3,2	-13,4
<i>Papel y cartón</i>	0,2	-11,8	7,4	4,6	11,4	7,8	-6,8
<i>Envases de papel y cartón</i>	1,7	9,8	0,0	0,2	-15,3	-5,0	5,1
<i>Actividades de impresión</i>	1,7	-4,0	7,4	28,6	-4,7	9,0	-0,5
<i>Sustancias químicas básicas</i>	1,3	-0,8	6,8	1,4	0,7	2,9	0,1
<i>Explosivos, esencias naturales y químicas</i>	1,9	8,6	5,0	-12,9	-13,3	-7,3	4,0
<i>Caucho</i>	0,5	7,9	8,2	2,0	-17,3	-3,0	5,0
<i>Plásticos</i>	6,0	-2,4	-4,6	-1,1	-0,7	-2,2	-2,4
<i>Plaguicidas, abonos compuestos</i>	0,5	-1,0	23,6	19,2	12,8	18,7	3,8
<i>Vidrio y productos de vidrio</i>	0,6	-22,4	-33,9	-20,6	-17,0	-23,9	-22,8
<b>Orientados a la inversión</b>	<b>26,1</b>	<b>6,0</b>	<b>12,9</b>	<b>10,4</b>	<b>28,7</b>	<b>17,2</b>	<b>8,9</b>
<i>Pinturas, barnices y lacas</i>	2,2	-13,3	-12,8	-2,9	-6,9	-7,6	-11,9
<i>Cemento</i>	5,3	3,9	5,9	14,0	16,3	11,8	6,0
<i>Materiales para la construcción</i>	2,9	-4,6	-19,6	2,9	3,6	-4,8	-4,6
<i>Productos minerales no metálicos diversos</i>	0,1	2,6	17,2	16,4	0,2	11,1	4,7
<i>Industria del hierro y acero</i>	3,4	6,8	20,7	-14,6	18,4	8,5	7,2
<i>Productos metálicos</i>	6,5	-6,9	-9,2	-7,9	4,1	-4,7	-6,4
<i>Maquinaria y equipo</i>	0,8	-23,7	14,1	-47,7	-5,2	-21,1	-22,9
<i>Maquinaria eléctrica</i>	1,0	14,0	-23,1	-4,6	-0,4	-10,5	7,7
<i>Material de transporte</i>	1,2	59,8	121,4	95,7	173,6	129,6	80,4
<i>Servicios industriales</i>	2,7	60,8	69,8	58,1	82,0	70,3	64,3
<b>Orientados al mercado externo</b>	<b>11,0</b>	<b>11,7</b>	<b>-2,2</b>	<b>-0,7</b>	<b>3,1</b>	<b>0,0</b>	<b>8,6</b>
<i>Conservas de alimentos</i>	1,9	23,3	-13,3	-11,4	-0,5	-8,9	13,5
<i>Hilados, tejidos y acabados</i>	3,2	6,5	-4,8	2,6	1,4	-0,5	4,8
<i>Tejidos y artículos de punto</i>	2,9	17,0	6,9	17,2	15,8	13,2	16,0
<i>Prendas de vestir</i>	2,8	3,8	-1,4	-14,0	-6,2	-7,1	0,8
<i>Fibras artificiales</i>	0,2	22,9	17,4	14,8	22,4	18,1	21,6

Fuente: INEI y PRODUCE.  
A precios 2007.

[BCRPData/NEPBI202512C10](https://www.bcrp.gob.pe/BCRPData/NEPBI202512C10)

### Sector Construcción (peso de 6,2 por ciento)

26. En diciembre, el **sector construcción** creció 12,0 por ciento, debido a mayores obras privadas y públicas. En términos desestacionalizados, el sector disminuyó 0,1 por ciento respecto al mes previo. En el año el sector acumuló un crecimiento de 6,7 por ciento.
27. El **consumo interno de cemento** se incrementó 18,1 por ciento en diciembre debido a los mayores despachos de Unacem (14,0 por ciento), los despachos de Yura (20,3 por ciento) en el sur del país, y de Pacasmayo (13,6 por ciento) en el norte.
28. El avance de obras públicas aumentó 7,0 por ciento por la mayor inversión de los gobiernos locales (27,4 por ciento) lo que contrarrestó la disminución de la inversión del gobierno nacional (-9,6 por ciento) y regional (-3,0 por ciento). Según tipo de obras, aumentó la inversión en proyectos de infraestructura vial y de servicios básicos puesto que disminuyó la construcción de edificios no residenciales y las obras en prevención de riesgos.

**Cuadro 11**

**Sector Construcción**  
(Variación porcentual interanual)

	Pond. 2024 <sup>1/</sup>	2025					Año
		Ene.-Set.	Oct.	Nov.	Dic	IV Trim.	
<b>Construcción</b>	100,0	5,6	4,6	9,9	12,0	9,0	6,7
<u>Consumo Interno de Cemento</u>	68,9	5,7	9,1	11,1	18,1	12,5	7,5
Despachos Locales de Cemento	66,2	4,9	10,3	13,0	18,5	13,8	7,2
<i>Del cual:</i>							
- Unacem	31,4	1,0	9,2	8,9	14,0	10,6	3,5
- Pacasmayo	13,9	7,7	2,2	7,4	13,6	7,4	7,6
- Yura Y C. Sur	13,3	1,0	6,0	13,7	20,3	13,0	4,1
Importaciones	2,7	28,4	-13,3	-20,6	7,9	-10,5	15,2
<u>Avance de obras</u>	31,1	5,7	-4,2	7,4	7,0	4,1	5,1

<sup>1/</sup> A precios de 2007.

Fuente: INEI

[BCRPData/NEPBI202512C11](https://www.bcrp.gob.pe/BCRPData/NEPBI202512C11)

### Sectores Comercio (peso de 10,8 por ciento) y Servicios (peso de 50,2 por ciento)

29. En diciembre, el **sector comercio** creció 4,9 por ciento interanual y 0,6 por ciento mensual en términos desestacionalizados.
30. El **sector servicios** creció 3,3 por ciento en diciembre (3,8 por ciento si se incluyen impuestos y derechos de importación). En términos desestacionalizados, el sector registró un crecimiento de 0,3 por ciento.
- a. El **subsector transporte y almacenamiento** creció 3,8 por ciento en diciembre. El rubro de transporte aumentó 4,0 por ciento por el mayor transporte por vía aérea (6,2 por ciento), por vía acuática (7,2 por ciento) y por vía terrestre y tuberías (3,2 por ciento). Los servicios de almacenamiento y mensajería fueron mayores en 3,2 por ciento. En términos desestacionalizados, el subsector presentó un crecimiento de 0,6 por ciento.

- b. **El subsector de alojamiento y restaurantes registró un crecimiento de 4,3 por ciento en diciembre.** El subsector restaurantes creció 4,2 por ciento, por los mayores servicios de bebidas (8,6 por ciento), servicios del grupo de restaurantes (3,6 por ciento), y servicios de comida para empresas de transporte y concesionarios (5,3 por ciento). Sin embargo, se observó una disminución en los servicios de catering en 13,3 por ciento. Los servicios de alojamiento crecieron 4,8 por ciento.
- c. **El subsector telecomunicaciones y otros servicios de información disminuyó 1,0 por ciento en diciembre.** El INEI registró en diciembre una caída en la actividad de telecomunicaciones de 1,6 por ciento, por la contracción en los servicios de telefonía en 6,5 por ciento. Sin embargo, se observó un crecimiento en los servicios de internet y televisión por suscripción en 4,9 por ciento, y en los servicios de transmisión de datos y otros (incluye los servicios de interconexión y envíos de mensajes de texto y multimedia) en 1,3 por ciento.
- d. **El subsector financiero y de seguros presentó una caída de 0,2 por ciento en diciembre.** Este resultado no es consistente con el crecimiento de 6,7 por ciento del saldo promedio de créditos y depósitos, deflactado con el IPC.
- e. **El subsector servicios prestados a empresas aumentó 3,5 por ciento en diciembre,** por los mayores servicios de publicidad (5,3 por ciento), servicios de agencias de viaje y operadores turísticos (4,9 por ciento), servicios administrativos y de apoyo a empresas (4,3 por ciento), y servicios profesionales, científicos y técnicos (2,8 por ciento).
- f. **El subsector otros servicios creció 5,0 por ciento en diciembre.** Este subsector comprende las ramas de educación, salud, servicios inmobiliarios y servicios personales como juegos de azar, actividades deportivas, de bibliotecas, recreativas, entre otras. En términos desestacionalizados, el subsector presentó un crecimiento de 0,4 por ciento.

## II. Mercado Laboral

### Empleo formal – Planilla electrónica

- 31. **En diciembre, los puestos de trabajo aumentaron 4,1 por ciento. El empleo en el sector privado creció 5,4 por ciento en tanto en el sector público 0,6 por ciento.** En 2025 el empleo formal aumentó 4,7 por ciento.

**Cuadro 12**

**Puestos de trabajo formales**  
(Miles de puestos)

	Diciembre				Año	
	2024	2025	Var. 2025/2024		Var. 2025/2024	
			Miles	%	Miles	%
<b>Total</b>	<b>6 130</b>	<b>6 379</b>	<b>249</b>	<b>4,1</b>	<b>278</b>	<b>4,7</b>
Privado	4 434	4 672	238	5,4	262	6,2
Público	1 696	1 707	11	0,6	16	1,0

1/ Incluye al sector agro-exportador: Procesamiento y conservación de frutas y vegetales

Fuente: Sunat - Planilla Mensual de Pagos

[BCRPData/NEPBI202512C12](https://bcprdata.com/NEPBI202512C12)

**Gráfico 2**

**Puestos de trabajo formal total**  
(Variación porcentual interanual)

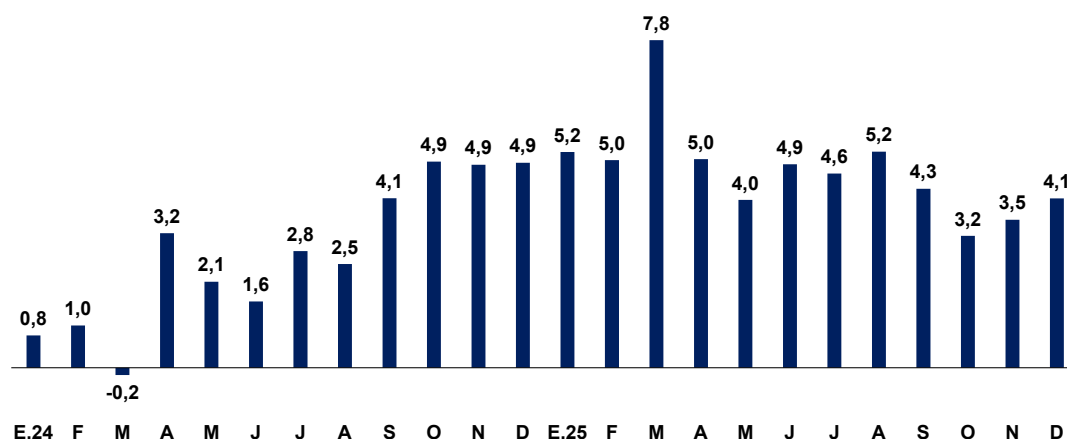

Puestos de trabajo	D.22	D.23	D.24	E.25	F	M	A	M	J	J	A	S	O	N	D
Total (En miles)	5 811	5 844	6 130	5 903	5 853	6 377	6 351	6 020	6 012	6 101	6 193	6 299	6 351	6 393	6 379

Fuente: Sunat - Planilla Mensual de Pagos

[BCRPData/NEPBI202512G2](https://bcprdata.com/NEPBI202512G2)

32. **En el sector privado, el número de puestos de trabajo aumentó 5,4 por ciento en diciembre.** El crecimiento de los puestos de trabajo en el sector privado se registró principalmente en los sectores servicios, comercio y agropecuario. Los puestos de trabajo sin considerar el sector agropecuario crecieron 4,6 por ciento en el mes.

### Gráfico 3

**Puestos de trabajo formal total en el sector privado**  
(Variación porcentual interanual)

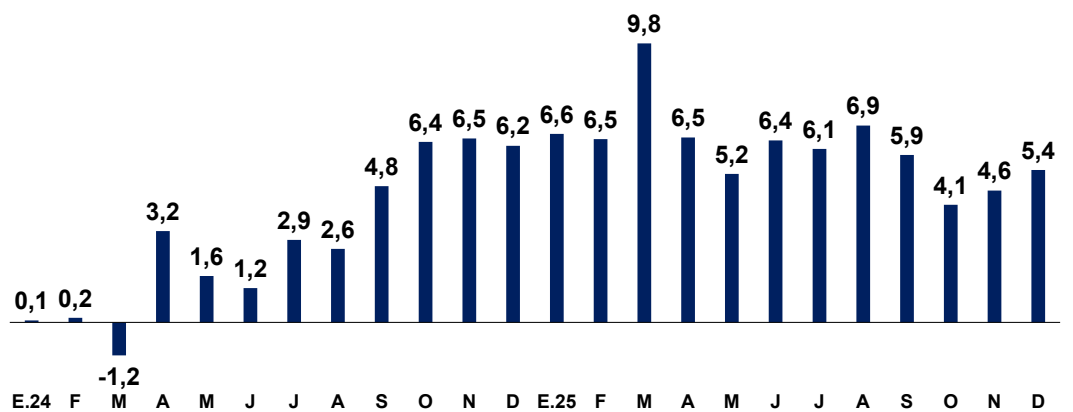

Puestos de trabajo	D.22	D.23	D.24	E.25	F	M	A	M	J	J	A	S	O	N	D
Total (En miles)	4 152	4 175	4 434	4 307	4 224	4 747	4 692	4 347	4 331	4 415	4 505	4 617	4 664	4 695	4 672

Fuente: Sunat - Planilla Mensual de Pagos

[BCRPData/NEPBI202512G3](https://bcprpdata.com/nepbi202512G3)

### Cuadro 13

**Puestos de trabajo formales en el sector privado**  
(Miles de puestos)

	Diciembre				Año	
	2024	2025	Var. 2025/2024		Var. 2025/2024	
			Miles	%	Miles	%
<b>Total</b>	<b>4 434</b>	<b>4 672</b>	<b>238</b>	<b>5,4</b>	<b>262</b>	<b>6,2</b>
Agropecuario 1/	626	684	59	9,4	89	18,2
Pesca	20	20	0	0,2	0	2,4
Minería	127	141	14	10,9	11	8,5
Manufactura	495	511	15	3,1	16	3,2
Electricidad	17	17	0	2,9	1	6,8
Construcción	234	250	16	6,8	15	6,6
Comercio	738	778	40	5,4	36	4,9
Servicios	2 178	2 271	93	4,3	94	4,4
Memo:						
Total sin agropecuario	3 809	3 988	179	4,7	173	4,6

1/ Incluye al sector agro-exportador: Procesamiento y conservación de frutas y vegetales

Fuente: Sunat - Planilla Mensual de Pagos

[BCRPData/NEPBI202512C13](https://bcprpdata.com/nepbi202512C13)

33. El empleo en el sector servicios aumentó 4,3 por ciento interanual en diciembre, por el crecimiento en ramas como servicios a empresas, transporte, restaurantes y educación.

**Cuadro 14**

**Puestos de trabajo privado formales en el sector servicios**  
(Miles de puestos)

	Diciembre				Año	
	2024	2025	Var. 2025/2024		Var. 2025/2024	
			Miles	%	Miles	%
<b>Total</b>	<b>2 178</b>	<b>2 271</b>	<b>93</b>	<b>4,3</b>	<b>94</b>	<b>4,4</b>
Restaurantes	187	199	12	6,3	15	8,2
Hoteles	44	47	3	6,4	3	7,7
Agencias de viajes	71	74	3	4,8	4	5,3
Servicios a empresas	651	680	29	4,5	35	5,5
Educación	281	293	12	4,1	10	3,8
Servicios de Salud	118	123	5	4,0	6	4,8
Transporte	277	297	20	7,4	18	6,5
Sector Financiero	123	129	6	5,0	5	3,9
Telecomunicaciones	50	52	1	2,5	1	1,5
Servicios personales	61	62	0	0,7	2	3,2
Otros servicios	136	138	2	1,7	2	1,7
Intermediación Laboral	179	177	-2	-0,9	-6	-3,3

Fuente: Sunat - Planilla Mensual de Pagos

[BCRPData/NEPBI202512C14](https://bcprpdata.bcrp.gob.pe/NEPBI202512C14)

34. Los sectores manufactura, construcción, comercio y servicios, en conjunto, añadieron 164 mil puestos de trabajo respecto a diciembre del año anterior.

**Gráfico 4**

**Puestos de trabajo formales en el sector privado**  
(Variación porcentual interanual)

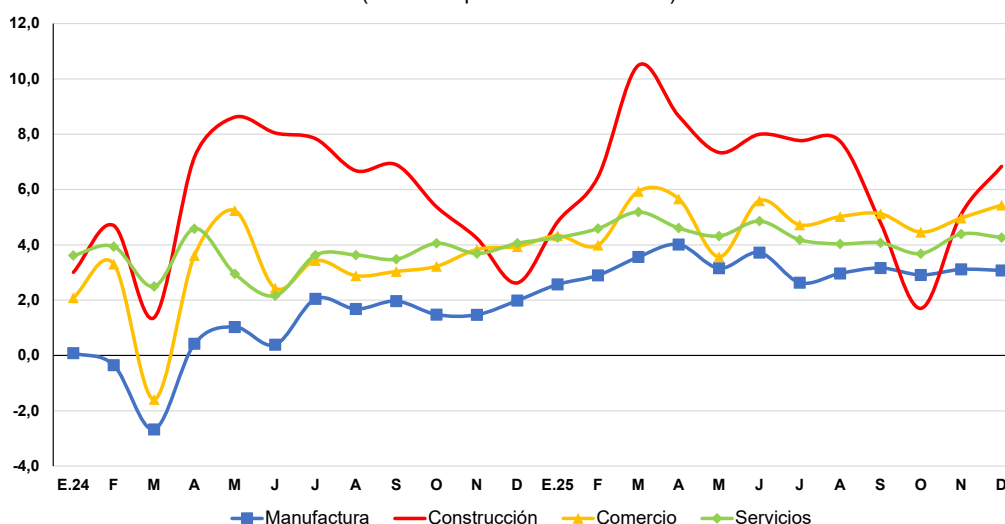

[BCRPData/NEPBI202512G4](https://bcprpdata.bcrp.gob.pe/NEPBI202512G4)

35. El cambio en el empleo formal también se explica por la variación del empleo generado o perdido ante la entrada y salida de empresas (margen extensivo). De esa manera, en el cuarto trimestre de 2025 se crearon 54 mil empleos por empresas entrantes y 199 mil por empresas establecidas, mientras que se perdieron 42 mil

empleos por empresas salientes. Así, el resultado neto del trimestre fue una creación de 210 mil puestos de trabajo.

**Gráfico 5**

### Descomposición de la Variación del Empleo Formal Privado

(Miles de puestos de trabajo, promedio trimestral)

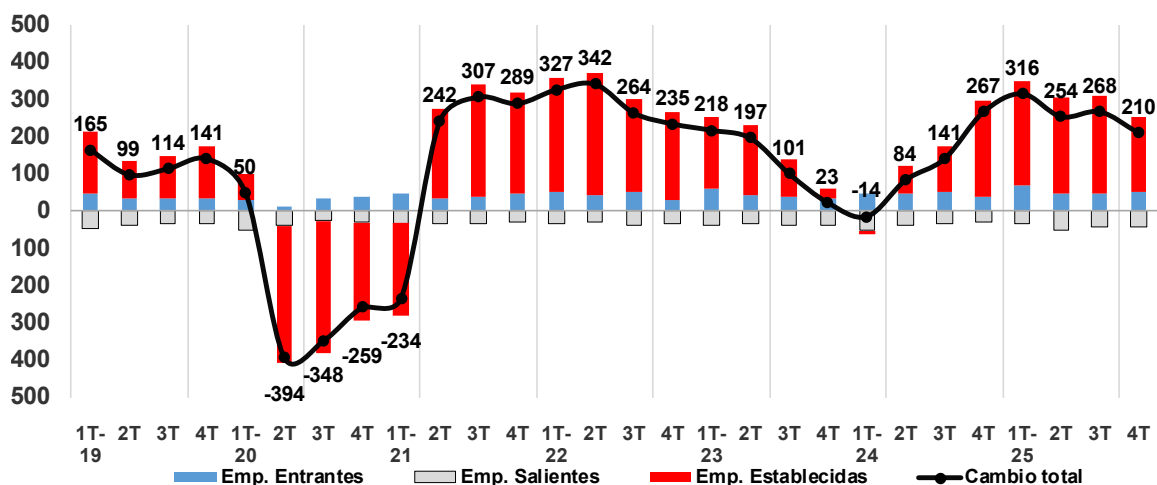

Fuente: Sunat-Planilla Mensual de Pagos

[BCRPData/NEPBI202512G5](https://bcrpdata.com/NEPBI202512G5)

36. En el mes de diciembre, el crecimiento del empleo se registró principalmente en empresas con más de 50 trabajadores. Entre las empresas con más de 500 empleados, los puestos de trabajo crecieron 6,2 por ciento.

**Cuadro 15**

### Puestos de trabajo privado formales por tamaño de empresa (Miles de puestos)

	Diciembre				Año	
	2024	2025	Var. 2025/2024		Var. 2025/2024	
			Miles	%	Miles	%
<b>Total</b>	<b>4 434</b>	<b>4 672</b>	<b>238</b>	<b>5,4</b>	<b>262</b>	<b>6,2</b>
Entre 1 y 10	925	969	44	4,8	38	4,3
Entre 11 y 50	658	710	52	7,9	45	7,0
Más de 50	2 852	2 993	142	5,0	179	6,6
Del cual:						
Más de 500	1 783	1 895	111	6,2	134	8,0

Fuente: Sunat - Planilla Mensual de Pagos

[BCRPData/NEPBI202512C15](https://bcrpdata.com/NEPBI202512C15)

37. Los puestos de trabajo en el sector público aumentaron 0,6 por ciento interanual, por los mayores puestos en los gobiernos regionales y locales.

### Gráfico 6

#### Puestos de trabajo formal total en el sector público (Variación porcentual intranual)

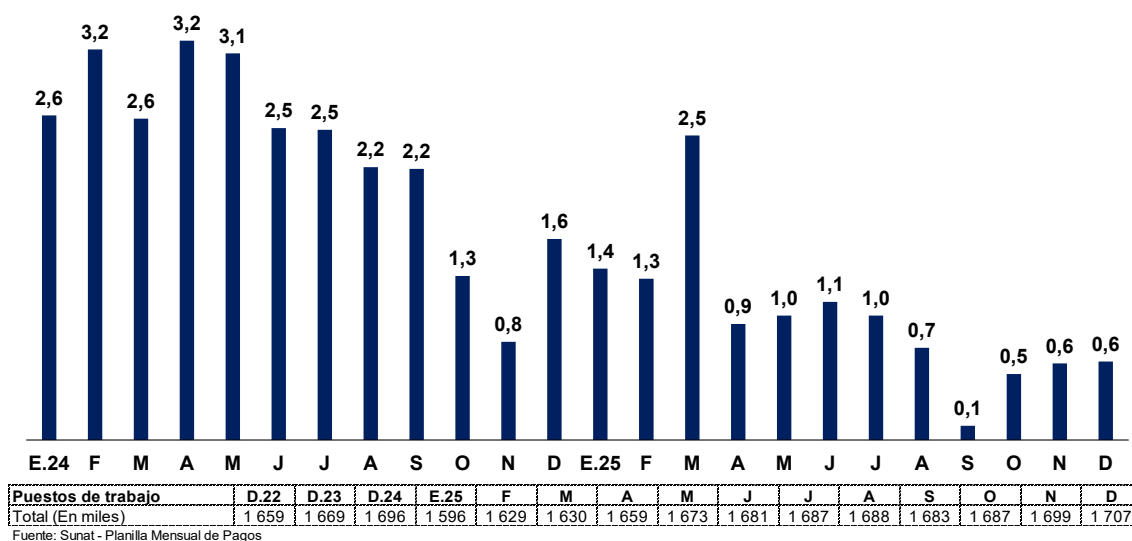

[BCRPData/NEPBI202512G6](https://bcprpdata.com/nepbi202512G6)

### Cuadro 16

#### Puestos de trabajo formales en el sector público (Miles de puestos)

	Diciembre				Año	
	2024	2025	Var. 2025/2024		Var. 2025/2024	
			Miles	%	Miles	%
<b>Total</b>	<b>1 696</b>	<b>1 707</b>	<b>11</b>	<b>0,6</b>	<b>16</b>	<b>1,0</b>
Gobierno nacional	891	885	-6	-0,7	9	1,0
Gobiernos regionales	375	380	5	1,3	7	2,1
Gobiernos locales	357	367	10	2,8	-1	-0,1
Otros 1/	73	75	2	2,7	1	0,9

1/ Incluye al sector público financiero y no financiero.

Fuente: Sunat - Planilla Mensual de Pagos

[BCRPData/NEPBI202512C16](https://bcprpdata.com/nepbi202512C16)

38. El ingreso promedio formal en diciembre aumentó 4,3 por ciento interanual, ubicándose en S/ 5 092 (2,8 por ciento en términos reales). En el año aumentó 4,1 por ciento.

Cuadro 17

**Ingreso promedio formal**  
(Soles corrientes)

	Diciembre				Año			
	2024	2025	Var. 2025/2024		Var. 2025/2024		Var. 2025/2019	
			Nominal	Real	Nominal	Real	Nominal	Real
<b>Total</b>	<b>4 881</b>	<b>5 092</b>	<b>4,3</b>	<b>2,8</b>	<b>4,1</b>	<b>2,6</b>	<b>25,6</b>	<b>-0,4</b>
Público	4 827	5 413	12,1	10,5	7,3	5,7	38,7	10,0
Privado	4 896	5 006	2,2	0,7	3,3	1,8	22,1	-3,1
Agropecuario 1/	1 908	1 997	4,7	3,1	4,5	2,9	42,6	13,1
Pesca	7 495	6 846	-8,7	-10,0	9,2	7,6	37,3	8,9
Minería	15 551	12 434	-20,0	-21,2	-1,1	-2,5	19,3	-5,4
Manufactura	5 584	5 961	6,7	5,2	5,6	4,0	22,0	-3,2
Electricidad	11 120	11 103	-0,1	-1,6	0,3	-1,2	17,7	-6,7
Construcción	4 409	4 502	2,1	0,6	3,3	1,8	16,1	-7,9
Comercio	4 479	4 658	4,0	2,4	4,1	2,6	16,7	-7,5
Servicios	5 087	5 328	4,7	3,2	4,5	2,9	23,0	-2,5

1/ Incluye al sector agro-exportador: Procesamiento y conservación de frutas y vegetales

Fuente: Sunat - Planilla Mensual de Pagos

[BCRPData/NEPBI202512C17](https://bcprpdata.nepbi202512c17)

39. La masa salarial total aumentó 8,5 por ciento interanual en términos nominales y 6,9 por ciento en términos reales, con lo cual en el año creció 9,1 por ciento en términos nominales y 7,5 por ciento en términos reales.

Gráfico 7

**Masa salarial formal total**  
(Variación porcentual interanual)

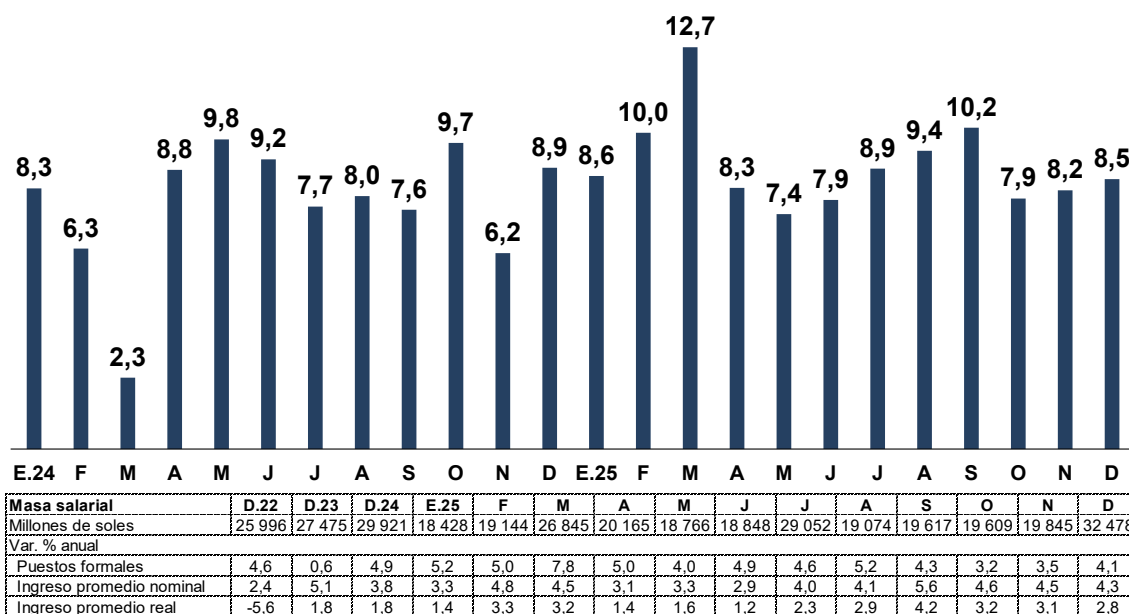

Fuente: Sunat - Planilla Mensual de Pagos

[BCRPData/NEPBI202512G7](https://bcprpdata.nepbi202512g7)

40. La masa salarial del sector privado aumentó 7,7 por ciento en diciembre; en términos reales aumentó 6,1 por ciento.

### Gráfico 8

**Masa salarial formal sector privado**  
(Variación porcentual interanual)

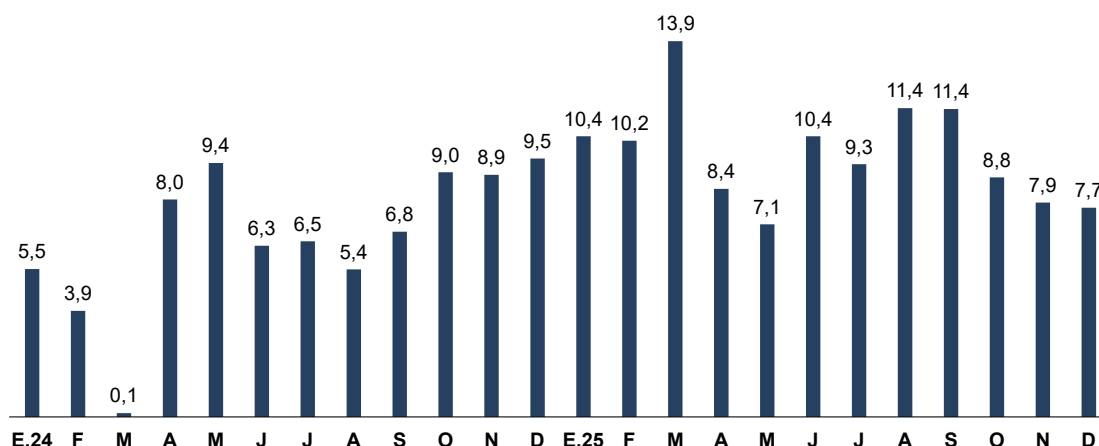

Masa salarial sector privado	D.22	D.23	D.24	E.25	F	M	A	M	J	J	A	S	O	N	D
Millones de soles	19 081	19 818	21 710	12 408	12 906	20 388	14 073	12 742	12 723	20 884	12 921	13 468	13 481	13 561	23 387
Var. % anual															
Puestos formales	6,1	0,5	6,2	6,6	6,5	9,8	6,5	5,2	6,4	6,1	6,9	5,9	4,1	4,6	5,4
Ingreso promedio nominal	4,7	3,3	3,1	3,5	3,5	3,7	1,8	1,8	3,7	3,0	4,2	5,2	4,5	3,1	2,2
Ingreso promedio real	-3,4	0,1	1,1	1,6	2,0	2,4	0,1	0,1	2,0	1,3	3,0	3,8	3,1	1,7	0,7

Fuente: Sunat - Planilla Mensual de Pagos

[BCRPData/NEPBI202512G8](https://bcrapdata.com/NEPBI202512G8)

### Evolución del empleo el sector formal 2016-2025

41. La tasa de crecimiento promedio anual de los últimos 10 años de los puestos de trabajo del sector privado fue 2,7 por ciento, crecimiento similar al promedio anual del período 2020-2025. El empleo en el sector agropecuario fue el más dinámico con una tasa de crecimiento promedio anual en los últimos 10 años de 7,1 por ciento.
42. El empleo en el sector público creció 2,1 promedio anual en el período 2016-2025 y 2,2 promedio anual en el período 2020-2025, impulsado sobre todo en periodo 2020-2022. El mayor crecimiento se ha dado en gobiernos regionales (3,7 por ciento promedio anual) y locales (2,9 por ciento promedio anual).
43. En el sector privado, destacó el crecimiento del empleo en los sectores servicios, agropecuario y comercio, los cuales generaron 1 050 miles de puestos trabajo adicionales en conjunto (92 por ciento del total de puestos formales del sector privado generados en el periodo). Por otro lado, el sector pesca continua con la tendencia negativa mostrada desde el periodo prepandemia. El empleo privado agropecuario ha mostrado una tendencia creciente mayor a la de otros sectores, en el periodo 2016-2025 creció 7,1 por ciento promedio anual con lo cual casi duplicó su nivel inicial (aumento acumulado de 98,3 por ciento).
44. Por tamaño de empresa, se observa un crecimiento acumulado mayor en empresas con más de 500 trabajadores, seguido de las empresas que tienen entre 11 y 50 trabajadores.

## Cuadro 18

### Puestos de trabajo formales (Miles de puestos y variación promedio anual)

	2015	2019	2025	2025-2020		2025-2016	
				Puestos	%	Puestos	%
<b>Total</b>	<b>4 728</b>	<b>5 264</b>	<b>6 186</b>	<b>922</b>	<b>2,7</b>	<b>1 458</b>	<b>2,7</b>
<b>Público</b>	<b>1 350</b>	<b>1 467</b>	<b>1 668</b>	<b>201</b>	<b>2,2</b>	<b>318</b>	<b>2,1</b>
Gobierno nacional	740	805	877	72	1,4	137	1,7
Gobiernos regionales	279	292	363	71	3,7	85	2,7
Gobiernos locales	266	298	354	55	2,9	87	2,9
Otros 1/	65	71	74	2	0,5	9	1,3
<b>Privado</b>	<b>3 378</b>	<b>3 797</b>	<b>4 518</b>	<b>721</b>	<b>2,9</b>	<b>1 140</b>	<b>2,9</b>
Privado sin agropecuario	3 086	3 354	3 939	585	2,7	853	2,5
Sector económico							
Agropecuaria 2/	292	443	579	136	4,6	287	7,1
Pesca	24	21	19	-2	-1,5	-5	-2,3
Minería	103	98	136	39	5,7	33	2,8
Manufactura	467	477	515	38	1,3	48	1,0
Electricidad	13	14	17	4	4,1	5	3,1
Construcción	236	219	246	27	2,0	10	0,4
Comercio	569	634	761	127	3,1	192	3,0
Servicios	1 673	1 892	2 244	352	2,9	571	3,0
Tamaño							
Entre 1 y 10	694	761	931	170	3,4	237	3,0
Entre 11 y 50	506	556	691	134	3,7	185	3,2
Más de 50	2 179	2 480	2 897	417	2,6	718	2,9
Del cual:							
Más de 500	1 286	1 522	1 802	280	2,9	517	3,4

1/ Incluye al sector público financiero y no financiero.

2/ Incluye al sector agro-exportador: Procesamiento y conservación de frutas y vegetales

Fuente: Sunat - Planilla Mensual de Pagos

[BCRPData/NEPBI202512C18](https://www.bcrp.gob.pe/BCRPData/NEPBI202512C18)

### Gráfico 9

#### Evolución del empleo formal privado

(Índice 2015=100)

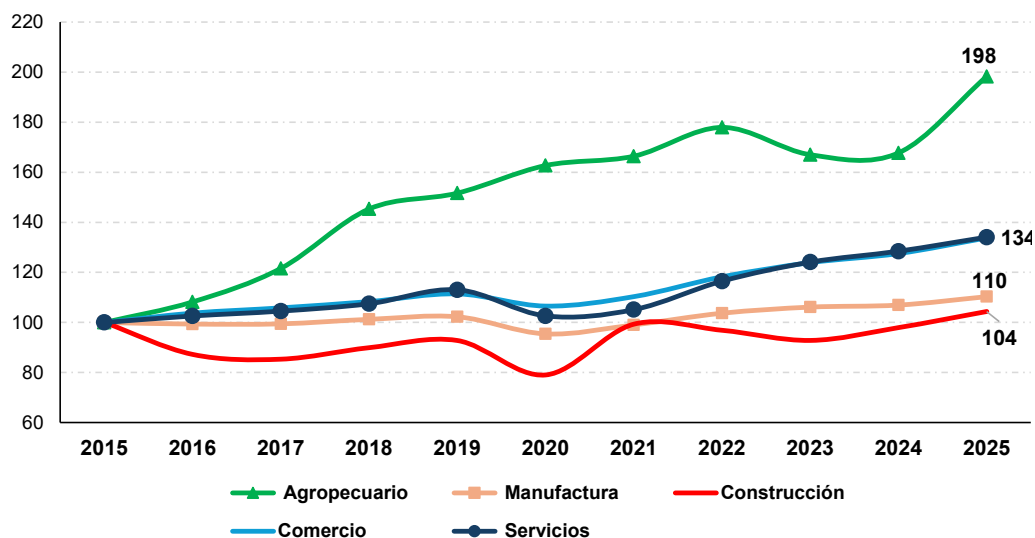

[BCRPData/NEPBI202512G9](https://bcprdata.com/nepbi202512g9)

### Anuncios de Empleo

45. Según información de anuncios de empleo a nivel nacional de dos páginas de internet (Bumeran y Computrabajo<sup>2</sup>), el número de anuncios de empleo ascendió a 42 209 durante la segunda semana de febrero, nivel 9,0 por ciento mayor al registrado en 2025.

### Gráfico 10

#### Número de Anuncios Laborales en Páginas Webs <sup>1/</sup>

(Promedio móvil 4 semanas)

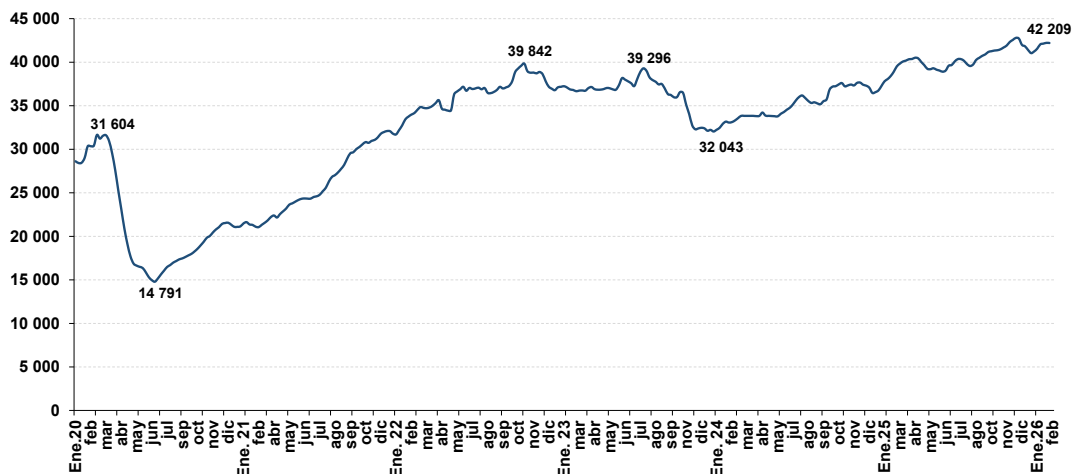

<sup>1/</sup> Anuncios laborales con 7 días de antigüedad desde la fecha de publicación.  
Fuente: Aptitus, Bumeran y Computrabajo

[BCRPData/NEPBI202512G10](https://bcprdata.com/nepbi202512g10)

Puede encontrar todos los cuadros y gráficos del presente informe en [BCRPData/NEPBI202512](https://bcprdata.com/nepbi202512)

<sup>2</sup> <http://www.bumeran.com.pe/> y <https://www.computrabajo.com.pe/>