

INFLACIÓN: ENERO 2026

- En enero de 2026 se registró una tasa mensual de inflación de 0,10 por ciento y 1,70 por ciento en los últimos 12 meses.

IPC

Variación porcentual de enero

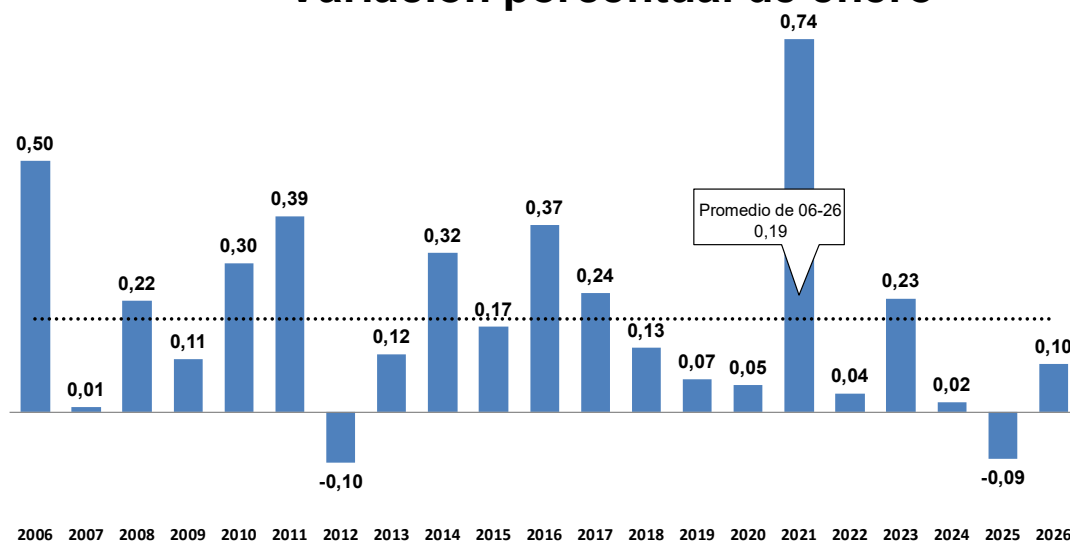

[BCRPData/NEINF20261G1](https://www.bcrp.gob.pe/BCRPData/NEINF20261G1)

- Las mayores contribuciones al alza son carne de pollo, servicio de comida en restaurantes, papa y transporte local mientras que, contribuyeron a la baja huevos, transporte aéreo nacional, transporte terrestre nacional y pescado fresco.

CONTRIBUCIÓN PONDERADA A LA INFLACIÓN: ENERO 2026
IPC con base Dic. 2021=100

Positiva	Peso	Var. %	Contribución	Índice rubro/IPC	Negativa	Peso	Var. %	Contribución	Índice rubro/IPC
Carne de pollo	2,7	3,6	0,09	94,4	Huevos	0,7	-11,2	-0,08	91,2
Comidas fuera del hogar	15,5	0,3	0,05	106,8	Transporte aéreo nacional	0,2	-17,5	-0,04	75,6
Papa	0,7	4,8	0,04	117,3	Transporte terrestre nacional	0,3	-13,7	-0,04	86,1
Transporte local	8,1	0,3	0,02	108,4	Pescado fresco marítimo	0,7	-5,6	-0,03	86,9
Otras frutas frescas	0,6	3,1	0,02	116,9	Palta	0,2	-7,8	-0,02	92,5
Vehículos a motor	1,6	1,2	0,02	90,9	Maracuyá	0,1	-14,6	-0,02	166,8
Servicios domésticos y para el hogar	2,2	0,8	0,02	92,8	Limón	0,2	-6,8	-0,01	100,1
Naranja de jugo	0,1	23,3	0,02	136,9	Uva	0,1	-13,7	-0,01	111,1
Papaya	0,2	4,2	0,01	127,6	Ají entero	0,1	-13,0	-0,01	123,3
Tomate	0,2	5,3	0,01	113,1	Choclo	0,1	-5,8	-0,01	102,7
Total			0,30		Total			-0,27	

[BCRPData/NEINF20261C1](https://www.bcrp.gob.pe/BCRPData/NEINF20261C1)

Principales aumentos de precios del mes

- **Carne de Pollo (3,6 por ciento):** La demanda ha mantenido su dinamismo luego de las festividades de fin de año. Si bien las ventas de pollo en unidades en enero fueron menores al promedio de diciembre (-7,3 por ciento), el peso promedio del pollo fue menor al de diciembre (-2,1 por ciento). Así, el precio del pollo en centros de distribución subió de S/ 6,94 por kg en la primera semana de enero a S/ 7,61 en la cuarta semana.
- **Comidas fuera del hogar (0,3 por ciento):** Las mayores alzas se registraron en los precios del chicharrón de chanco (0,7 por ciento), menú en restaurantes (0,6 por ciento) y ceviche (0,4 por ciento). Asimismo, se incrementaron los precios de desayuno en restaurantes, carne a la parrilla, pollo a la brasa y milanesa de pollo 0,3 por ciento cada uno.
- **Papa (4,8 por ciento):** El alza de precio de la papa sucede en un contexto de menor abastecimiento estacional. Se redujo el ingreso diario promedio de papa blanca desde los valles de Lima y Junín en el mes de enero (-28,0 por ciento y -8,7 por ciento frente al mes pasado, respectivamente); asimismo, la papa amarilla experimentó una disminución en los envíos procedentes de Huánuco, principal región abastecedora (-37,6 por ciento frente a diciembre).
- **Transporte local (0,3 por ciento):** Se registraron alzas en los pasajes de ómnibus y microbús (0,6 por ciento) en el contexto de creciente inseguridad ciudadana que lleva a las empresas de transporte a interiorizar mayores costos y reducir su flota.
- **Otras frutas frescas (3,1 por ciento):** El resultado reflejó el incremento del precio del mango (6,1 por ciento), producto de mayor ponderación dentro del rubro. Se registró una mayor demanda por la temporada de verano, así como una menor oferta estacional de las variedades Edward y Haden provenientes de la costa norte (el abastecimiento desde Piura disminuyó 55,6 por ciento y 44,1 por ciento, respectivamente).
- **Naranja de jugo (23,3 por ciento):** El alza del precio se debe a la mayor demanda estacional de verano y al menor abastecimiento estacional de las variedades tangelo y valencia, procedentes de Junín (el abastecimiento promedio de enero disminuyó -10,0 por ciento y -27,5 por ciento frente a diciembre, respectivamente).

Principales disminuciones de precios del mes

- **Huevos (-11,2 por ciento):** refleja un rezago negativo de diciembre, así como una menor demanda estacional por el aumento de temperaturas en verano.
- **Transporte aéreo nacional (-17,5 por ciento) y transporte terrestre nacional (-13,7 por ciento):** ambos disminuyeron luego del alza estacional de diciembre por la mayor demanda por fiestas de fin de año.
- **Pescado (-5,6 por ciento):** El resultado es explicado principalmente por la reducción en los precios del bonito (-5,5 por ciento) y el jurel (-8,6 por ciento). La oferta de bonito se incrementó en terminales pesqueros tras el establecimiento del nuevo límite de captura mediante la Resolución Ministerial N°000438-2025-PRODUCE. En la



NOTAS DE ESTUDIOS DEL BCRP

No. 9 - 06 de febrero de 2026

reducción del precio del jurel influyó el menor precio del bonito, su principal sustituto, mientras que su abastecimiento se mantuvo en niveles similares a los de diciembre (varió -0,9 por ciento en enero con respecto a diciembre).

- **Palta (-7,8 por ciento):** La disminución del precio refleja un aumento de la oferta de la palta fuerte, variedad de mayor participación en el abastecimiento mayorista de Lima. El ingreso conjunto de Ayacucho, Arequipa e Ica fue mayor en enero en 14,2 por ciento frente a diciembre, en un contexto de inicio de las cosechas en estas zonas productoras.
- **Maracuyá (-14,6 por ciento):** En el resultado influyó mayor abastecimiento estacional provenientes de los valles de Lima (el abastecimiento promedio de enero aumentó 44,5 por ciento frente a diciembre).
- **Limón (-6,8 por ciento):** El menor precio se encuentra asociado a una mayor oferta estacional en enero debido al inicio de la temporada de cosechas en la costa norte por el incremento de las temperaturas. El abastecimiento de Piura hacia Lima creció 8,3 por ciento en enero frente a diciembre.

NOTAS DE ESTUDIOS DEL BCRP

No. 9 - 06 de febrero de 2026

Inflación: Enero 2026 Variaciones porcentuales

	Peso	Promedio	Diciembre 2025		Enero 2026	
	Dic.21=100	2001-2024	Mes	12 meses	Mes	12 meses
IPC	100,0	2,90	0,24	1,51	0,10	1,70
1. IPC sin alimentos y energía	55,3	2,35	0,46	1,83	0,04	2,02
Bienes	17,4	2,0	0,0	0,8	0,2	0,8
Productos para el cuidado personal	4,0	1,8	0,1	2,2	0,1	2,2
Servicios	37,9	2,6	0,7	2,3	0,0	2,6
Transporte terrestre nacional	0,3	4,2	34,6	2,8	-13,7	4,9
Transporte local	8,1	2,9	0,9	3,0	0,3	3,9
Transporte aéreo nacional	0,2	4,2	26,0	1,9	-17,5	7,2
Suministro de agua	1,4	4,7	0,0	0,8	0,0	0,0
2. Alimentos y energía	44,7	3,52	-0,01	1,13	0,16	1,32
a. Alimentos y bebidas	40,0	3,6	0,0	2,0	0,2	2,3
Carne de pollo	2,7	2,6	5,3	-3,7	3,6	9,5
Huevos	0,7	3,3	7,6	-4,7	-11,2	-13,0
Alimentos perecibles agrícolas	5,0	4,3	0,7	7,4	0,8	5,2
Papa	0,7	4,0	2,3	-2,4	4,8	1,3
Limón	0,2	1,3	-15,8	9,3	-6,8	0,7
Maracuyá	0,1	5,9	30,4	27,9	-14,6	11,2
Ají entero	0,1	6,0	0,7	58,9	-13,0	26,3
Pescado marítimo	0,7	2,9	-31,2	11,3	-5,6	2,5
Comidas fuera del hogar	15,5	3,8	0,1	2,7	0,3	2,6
Resto	15,4	3,3	0,2	0,5	0,0	0,6
b. Combustibles y electricidad	4,8	2,8	-0,1	-7,9	-0,2	-8,3
Combustibles	2,1	2,7	0,0	-7,6	-0,4	-8,5
del cual						
Combustibles para vehículos	1,1	2,1	0,0	-8,2	-0,4	-9,5
Gas doméstico	0,8	2,4	-0,1	-6,3	-0,6	-6,9
Electricidad	2,6	2,6	-0,1	-8,2	0,1	-8,2

[BCRPData/NEINF20261C2](https://www.bcrp.gob.pe/BCRPData/NEINF20261C2)

Evolución de la inflación interanual a enero

- La inflación interanual de enero (1,70 por ciento) fue mayor a la de diciembre (1,51 por ciento). El resultado responde principalmente al incremento de carne de pollo (de -3,7 a 9,5 por ciento), transporte local (de 3,0 a 3,9 por ciento) y, papa (de -2,4 a 1,3 por ciento).

NOTAS DE ESTUDIOS DEL BCRP

No. 9 - 06 de febrero de 2026



INFLACIÓN (Variación porcentual últimos doce meses)

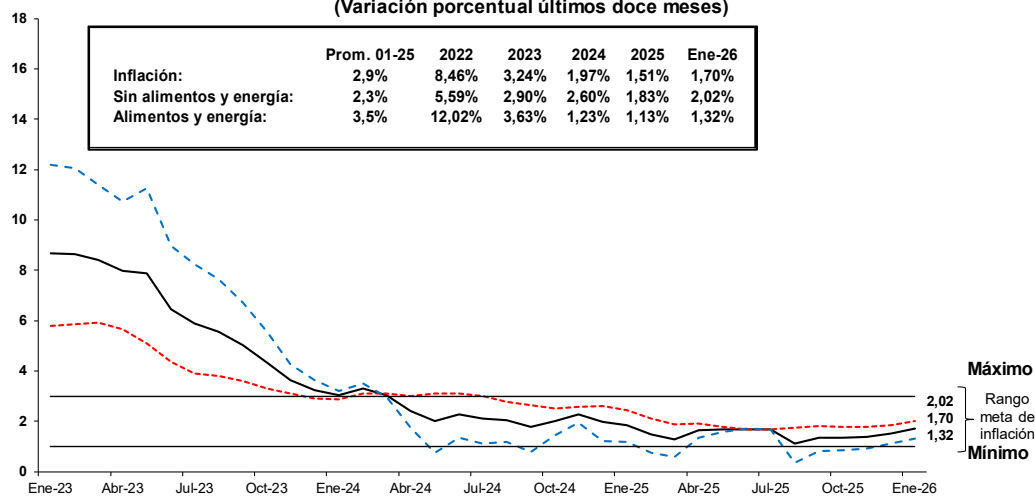

	Dic-24	Ene-25	Feb-25	Mar-25	Abr-25	May-25	Jun-25	Jul-25	Ago-25	Set-25	Oct-25	Nov-25	Dic-25	Ene-26
Inflación total														
Mensual	0,11	-0,09	0,19	0,81	0,32	-0,06	0,13	0,23	-0,29	0,01	-0,10	0,11	0,24	0,10
12 meses	1,97	1,85	1,48	1,28	1,65	1,69	1,69	1,69	1,11	1,36	1,35	1,37	1,51	1,70
Inflación sin alimentos y energía														
Mensual	0,40	-0,15	0,19	0,64	0,14	0,05	0,07	0,18	0,08	0,06	0,04	0,06	0,46	0,04
12 meses	2,60	2,44	2,11	1,87	1,90	1,79	1,69	1,68	1,75	1,81	1,77	1,77	1,83	2,02
Precios de alimentos y energía (Variación porcentual)														
Mensual	-0,24	-0,02	0,18	1,01	0,52	-0,18	0,20	0,29	-0,72	-0,04	-0,27	0,17	-0,01	0,16
12 meses	1,23	1,17	0,74	0,59	1,36	1,57	1,70	1,70	0,36	0,83	0,86	0,91	1,13	1,32

[BCRPData/NEINF20261G2](#)

ALIMENTOS Y ENERGÍA (Variación porcentual últimos doce meses)

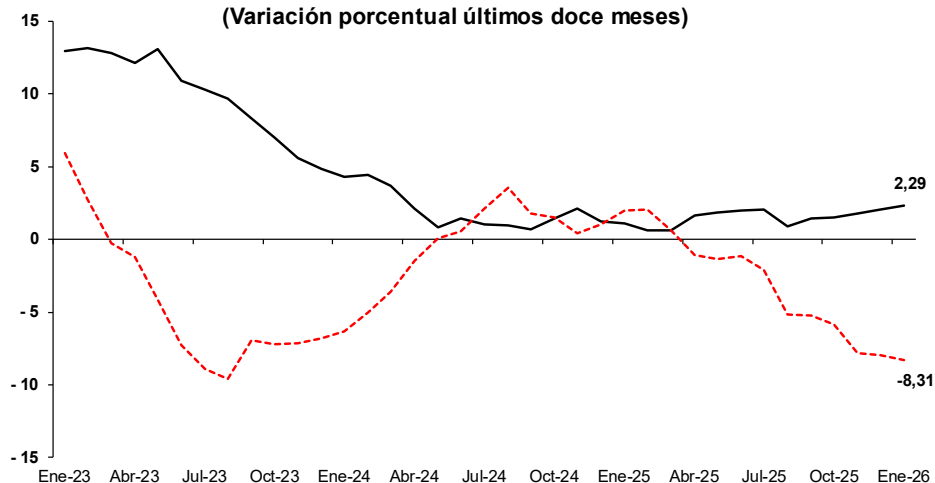

	Dic-24	Ene-25	Feb-25	Mar-25	Abr-25	May-25	Jun-25	Jul-25	Ago-25	Set-25	Oct-25	Nov-25	Dic-25	Ene-26
Precios de alimentos														
Mensual	-0,27	-0,05	0,25	1,17	0,62	-0,13	0,25	0,36	-0,53	0,01	-0,21	0,30	-0,01	0,19
12 meses	1,25	1,09	0,61	0,59	1,61	1,87	1,98	2,07	0,91	1,44	1,53	1,78	2,04	2,29
Precios de energía														
Mensual	0,07	0,25	-0,51	-0,51	-0,45	-0,71	-0,30	-0,41	-2,76	-0,65	-0,87	-1,22	-0,07	-0,15
12 meses	1,01	1,98	2,06	0,62	-1,10	-1,38	-1,14	-2,10	-5,20	-5,26	-5,84	-7,81	-7,94	-8,31

[BCRPData/NEINF20261G3](#)

NOTAS DE ESTUDIOS DEL BCRP

No. 9 - 06 de febrero de 2026

4. En enero, la inflación sin alimentos y energía (SAE) fue 0,04 por ciento en el mes y 2,02 por ciento en los doce últimos meses (1,83 por ciento en diciembre).

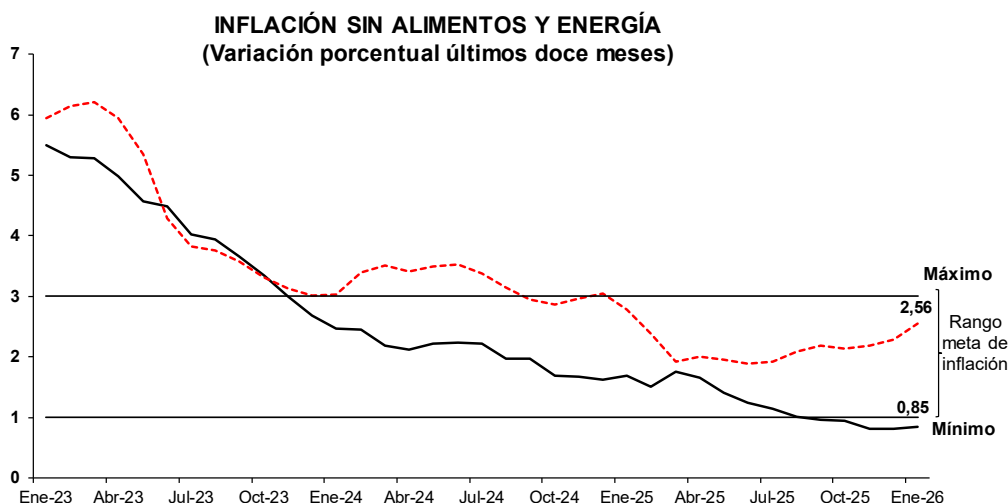

	Dic-24	Ene-25	Feb-25	Mar-25	Abr-25	May-25	Jun-25	Jul-25	Ago-25	Set-25	Oct-25	Nov-25	Dic-25	Ene-26
SAE bienes														
Mensual	0,00	0,15	0,14	0,38	0,04	0,09	0,08	0,02	-0,04	0,02	-0,01	-0,05	0,00	0,18
12 meses	1,63	1,68	1,51	1,76	1,65	1,41	1,25	1,14	1,01	0,97	0,95	0,81	0,82	0,85
SAE servicios														
Mensual	0,58	-0,29	0,21	0,75	0,19	0,03	0,06	0,26	0,14	0,08	0,07	0,10	0,67	-0,03
12 meses	3,05	2,78	2,38	1,92	2,01	1,95	1,89	1,93	2,09	2,19	2,14	2,20	2,29	2,56

[BCRPData/NEINF20261G4](https://www.bcrp.gob.pe/BCRPData/NEINF20261G4)

5. Los bienes SAE registraron una variación interanual de precios de 0,85 por ciento en enero, mayor al observado en diciembre (0,82 por ciento). Entre los rubros que contribuyeron a una mayor variación destacan vehículos a motor (de -5,8 a -5,3 por ciento), joyería y relojes (de 14,3 a 17,8 por ciento) y equipo para la recepción, grabación y reproducción de imágenes (de 0,3 a 0,6 por ciento).

Inflación Bienes
Variaciones porcentuales interanuales

	Peso	Dic-24	Jun-25	Jul-25	Ago-25	Set-25	Oct-25	Nov-25	Dic-25	Ene-26
Bienes	17,38	1,63	1,25	1,14	1,01	0,97	0,95	0,81	0,82	0,85
Textil y Calzado	4,10	0,67	1,00	1,05	1,09	1,07	1,10	1,12	1,20	1,24
Aparatos electrodomésticos del cual:	0,46	1,99	2,28	2,45	2,60	2,73	2,53	2,36	2,57	2,64
Aparatos para cocinar y refrigerar	0,22	2,86	3,50	3,42	3,62	3,48	3,25	2,85	3,04	2,85
Aparatos para lavar y limpiar	0,13	2,52	2,68	3,54	3,14	2,45	2,46	2,20	2,94	3,25
Resto de industriales del cual:	12,83	1,91	1,29	1,12	0,93	0,88	0,85	0,67	0,64	0,66
Vehículos a motor	3,99	2,97	-0,40	-1,91	-3,50	-3,73	-4,29	-5,82	-5,81	-5,35
Joyería, relojes de pared y relojes de pulsera	0,55	8,18	14,94	14,74	14,51	15,93	17,05	13,82	14,30	17,81
Equipo para la recepción de imágenes	0,46	0,98	0,87	0,53	0,40	0,34	0,14	0,12	0,33	0,57
Productos para el cuidado personal	1,32	2,48	2,37	2,41	2,45	2,40	2,41	2,33	2,22	2,17

[BCRPData/NEINF20261C11](https://www.bcrp.gob.pe/BCRPData/NEINF20261C11)

NOTAS DE ESTUDIOS DEL BCRP

No. 9 - 06 de febrero de 2026

6. Los servicios registraron una variación interanual de precios de 2,56 por ciento en enero, mayor al observado en diciembre (2,29 por ciento). Entre los rubros que contribuyeron a una mayor variación destacan transporte local (de 3,0 a 3,9 por ciento), transporte aéreo internacional (de 3,2 a 6,2 por ciento) y, servicios domésticos (de 4,0 a 4,4 por ciento).

Inflación Servicios
Variaciones porcentuales interanuales

	Peso	Dic-24	Jun-25	Jul-25	Ago-25	Set-25	Oct-25	Nov-25	Dic-25	Ene-26
Servicios	37,89	3,05	1,89	1,93	2,09	2,19	2,14	2,20	2,29	2,56
Educación	8,61	5,09	4,07	4,00	4,06	4,07	4,11	4,03	4,03	4,02
del cual:										
<i>Primaria</i>	1,55	6,31	5,26	5,26	5,26	5,26	5,26	5,26	5,26	5,26
<i>Secundaria</i>	1,26	6,42	5,42	5,42	5,42	5,42	5,42	5,42	5,42	5,42
<i>Superior</i>	4,26	3,96	3,23	3,23	3,29	3,31	3,31	3,32	3,32	3,37
<i>Post secundaria, no terciaria</i>	0,51	3,72	2,22	2,22	2,22	2,22	2,02	1,94	1,97	1,28
Transporte	9,14	3,83	0,82	1,07	1,44	1,86	2,07	2,85	3,01	4,09
del cual:										
<i>Terrestre nacional</i>	0,27	12,35	0,60	1,98	-1,38	0,21	-1,54	-0,84	2,76	4,85
<i>Local</i>	8,08	3,62	1,04	1,01	1,77	2,06	2,40	2,92	3,03	3,89
<i>Aéreo nacional</i>	0,24	6,81	-1,22	0,75	3,18	6,27	2,73	11,80	1,94	7,20
<i>Aéreo internacional</i>	0,55	2,09	-2,13	1,76	-3,33	-2,02	-2,31	0,31	3,18	6,23
Salud	1,48	1,59	0,89	1,02	1,06	1,15	1,21	1,34	1,53	1,72
Otros servicios	5,03	2,43	2,91	2,77	2,87	2,94	2,84	2,70	2,59	2,58
del cual:										
<i>Servicios culturales</i>	1,13	3,24	3,82	4,05	4,11	4,19	3,86	2,84	1,88	2,16
Otros servicios personales	3,37	1,79	2,98	3,25	3,56	3,50	3,69	3,74	4,24	4,60
del cual:										
<i>Servicios domésticos</i>	2,25	1,08	2,54	2,84	3,19	3,11	3,42	3,36	3,96	4,37
Servicios públicos	5,81	2,02	0,33	0,32	0,41	0,41	-0,39	-1,08	-1,09	-1,29
del cual:										
<i>Servicio de telefonía fija y móvil</i>	4,26	-0,11	-0,10	-0,10	0,01	0,01	-1,10	-2,08	-2,08	-2,08
<i>Agua</i>	1,37	7,48	0,80	0,80	0,80	0,80	0,80	0,80	0,80	0,00
Alquileres	4,45	0,57	0,06	-0,11	-0,13	-0,26	-0,26	-0,43	-0,33	-0,39

[BCRPData/NEINF20261C3](https://www.bcrp.gob.pe/BCRPData/NEINF20261C3)

7. En enero, la contribución a la inflación interanual de los rubros más vinculados a tipo de cambio, IPM y cotizaciones fue de -0,30 puntos porcentuales. A este resultado contribuyó principalmente la disminución de precios de combustibles.

NOTAS DE ESTUDIOS DEL BCRP

No. 9 - 06 de febrero de 2026

Rubros vinculados al tipo de cambio, cotizaciones internacionales e IPM

	Peso Base Dic.21	Var% 12 m Dic-23	Contr. Pond.	Var% 12 m Dic-24	Contr. Pond.	Var% 12 m Dic-25	Contr. Pond.	Var% 12 m Ene-26	Contr. Pond.
IPC (H+I)	100.00	3.24	3.24	1.97	1.97	1.51	1.51	1.70	1.70
A. Rubros vinculados al tipo de cambio	14.58	1.92	0.27	1.77	0.25	0.25	0.03	0.40	0.06
Aparatos electrodomésticos	0,46	0,67	0,00	1,99	0,01	2,57	0,01	2,64	0,01
Artículos del cuidado personal	3,99	4,76	0,19	2,48	0,10	2,22	0,09	2,17	0,09
Artículos de limpieza	1,32	4,65	0,06	1,35	0,02	0,60	0,01	0,40	0,01
Productos medicinales	1,62	1,60	0,02	1,51	0,02	-0,13	0,00	-0,27	0,00
Compra de vehículos	1,61	0,12	0,00	2,97	0,05	-5,81	-0,09	-5,35	-0,08
Repuestos de vehículos	0,08	-2,25	0,00	1,05	0,00	1,46	0,00	1,97	0,00
Reparación de vehículos	0,28	4,62	0,01	1,15	0,00	3,66	0,01	3,70	0,01
Alquileres	4,45	-0,19	-0,01	0,57	0,02	-0,33	-0,01	-0,39	-0,02
Pasajes de avión	0,78	-1,37	-0,01	3,47	0,02	2,81	0,02	6,48	0,04
B. Rubros vinculados a cotizaciones internacionales y tipo de cambio (1+2)	7.99	1.44	0.12	-1.53	-0.12	-5.14	-0.40	-2.11	-0.16
1. Vinculados a commodities de alimentos	5.84	3.96	0.25	-2.94	-0.18	-4.38	-0.26	-0.05	0.00
Carne de pollo	2,70	8,04	0,20	2,66	0,07	-3,74	-0,10	9,46	0,22
Pan	1,35	0,74	0,01	-0,18	0,00	-0,90	-0,01	-1,05	-0,01
Azúcar	0,37	5,41	0,02	-2,30	-0,01	-18,01	-0,08	-18,03	-0,08
Fideos	0,32	3,61	0,02	-8,13	-0,04	-7,48	-0,03	-7,87	-0,03
Aceites	0,38	-9,16	-0,04	-9,33	-0,03	-1,29	0,00	-0,94	0,00
Huevos	0,71	3,30	0,03	-17,73	-0,17	-4,74	-0,04	-13,00	-0,10
2. Combustibles	2.15	-6.36	-0.13	3.32	0.06	-7.62	-0.14	-8.48	-0.16
Gasolina y lubricantes	1,06	-8,38	-0,09	-4,57	-0,04	-8,22	-0,07	-9,53	-0,09
Gas	0,84	-5,77	-0,04	16,47	0,11	-6,35	-0,05	-6,88	-0,05
Otros combustibles	0,02	1,68	0,00	-2,55	0,00	1,61	0,00	1,77	0,00
Consumo de gas natural para la vivienda	0,23	2,22	0,00	-0,02	0,00	-10,36	-0,02	-10,36	-0,02
C. Rubros relacionados al IPM	1.37	1.32	0.02	7.48	0.10	0.80	0.01	0.00	0.00
Consumo de agua	1,37	1,32	0,02	7,48	0,10	0,80	0,01	0,00	0,00
D. Rubros relacionados al tipo de cambio, IPM y cotizaciones	2.62	-7.11	-0.19	-0.72	-0.02	-8.19	-0.19	-8.18	-0.19
Electricidad	2,62	-7,11	-0,19	-0,72	-0,02	-8,19	-0,19	-8,18	-0,19
I. Total rubros vinculados a tipo de cambio, IPM y cotizaciones (A+B+C+D)	26.56	0.82	0.22	0.80	0.21	-2.15	-0.55	-1.18	-0.30
II. Resto del cual	73.44	4.10	3.02	2.37	1.76	2.76	2.06	2.67	2.00
Comidas fuera del hogar	15,45	6,56	1,03	2,89	0,47	2,68	0,44	2,65	0,43
Transporte	9,14	2,89	0,27	3,83	0,36	3,01	0,29	4,09	0,39
Servicios sin transporte y agua	28,44	2,94	0,80	2,65	0,72	2,13	0,58	2,27	0,62
Alimentos perecibles agrícolas	5,04	0,69	0,04	-3,22	-0,18	7,39	0,40	5,22	0,29

[BCRPData/NEINF20261C4](https://www.bcrp.gob.pe/BCRPData/NEINF20261C4)

Indicadores de inflación tendencial

8. En enero, todos los indicadores tendenciales de inflación presentan variaciones interanuales mayores a las del mes anterior. A nivel mensual, el indicador de media acotada presenta menor variación respecto al mes previo, la media reponderada se mantuvo con la misma variación y el percentil 63 presenta una mayor variación respecto a diciembre.

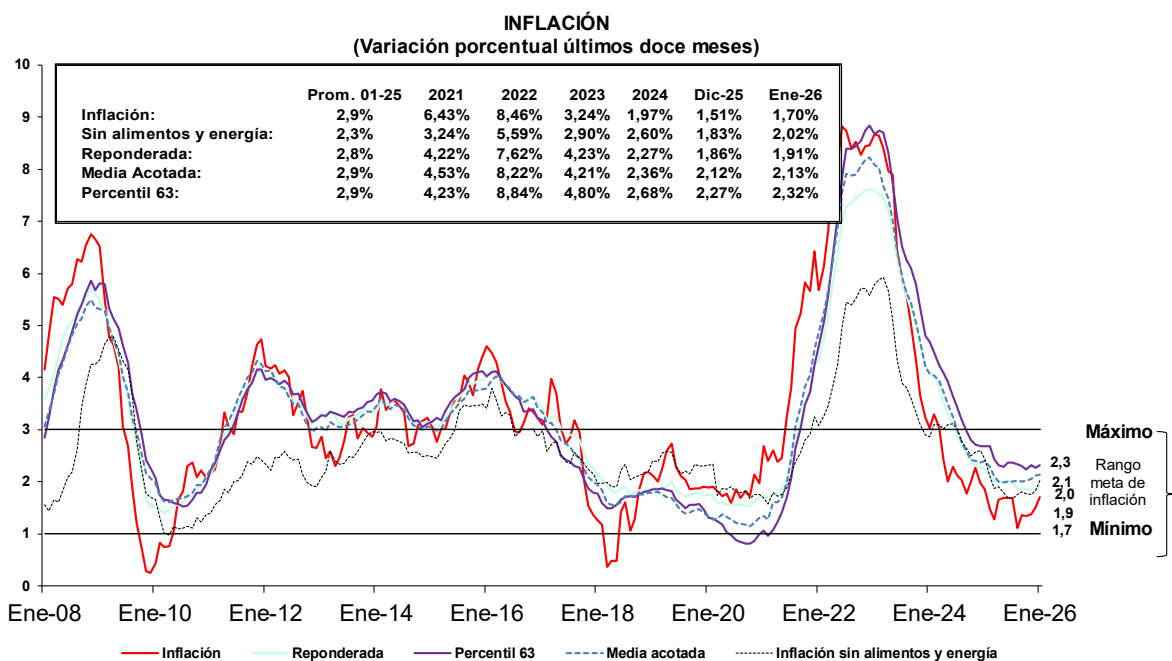

[BCRPData/NEINF20261G5](https://www.bcrp.gob.pe/BCRPData/NEINF20261G5)

NOTAS DE ESTUDIOS DEL BCRP

No. 9 - 06 de febrero de 2026

INDICADORES TENDENCIALES MENSUALES DE INFLACIÓN

	Variación porcentual mensual				
	IPC	Reponderada ^{1/}	Media acotada ^{2/}	Percentil 63 ^{3/}	IPC sin alimentos y energía ^{4/}
Dic-18	0,18	0,15	0,14	0,16	0,34
Dic-19	0,21	0,11	0,08	0,06	0,34
Dic-20	0,05	0,16	0,18	0,18	0,34
Dic-21	0,78	0,60	0,63	0,68	0,66
Dic-22	0,79	0,62	0,67	0,77	0,54
Dic-23	0,41	0,24	0,22	0,25	0,36
Jul-24	0,24	0,13	0,10	0,11	0,19
Ago-24	0,28	0,16	0,13	0,20	0,01
Set-24	-0,24	0,08	0,13	0,16	0,00
Oct-24	-0,09	0,06	0,11	0,17	0,08
Nov-24	0,09	0,12	0,11	0,08	0,06
Dic-24	0,11	0,17	0,18	0,22	0,40
Ene-25	-0,09	0,14	0,20	0,23	-0,15
Feb-25	0,19	0,21	0,25	0,33	0,19
Mar-25	0,81	0,42	0,34	0,25	0,64
Abr-25	0,32	0,18	0,14	0,20	0,14
May-25	-0,06	0,17	0,17	0,21	0,05
Jun-25	0,13	0,17	0,13	0,19	0,07
Jul-25	0,23	0,10	0,09	0,11	0,18
Ago-25	-0,29	0,05	0,15	0,16	0,08
Set-25	0,01	0,08	0,11	0,13	0,06
Oct-25	-0,10	0,04	0,12	0,09	0,04
Nov-25	0,11	0,10	0,14	0,17	0,06
Dic-25	0,24	0,19	0,24	0,16	0,46
Ene-26	0,10 ↓	0,19 =	0,22 ↓	0,27 ↑	0,04 ↓

^{1/} Reponderada: Reduce el peso de los rubros con mayor volatilidad, dividiendo las ponderaciones originales de cada rubro entre la desviación estándar de sus variaciones porcentuales mensuales.

^{2/} Media acotada: Promedio ponderado de las variaciones porcentuales de precios ubicadas entre los percentiles 34 y 84.

^{3/} Percentil 63: Corresponde a la variación porcentual del rubro ubicado en el percentil 63.

^{4/} IPC sin alimentos y energía: IPC excluyendo alimentos, combustibles y electricidad.

[BCRPData/NEINF20261C5](https://www.bcrp.gob.pe/BCRPData/NEINF20261C5)

NOTAS DE ESTUDIOS DEL BCRP

No. 9 - 06 de febrero de 2026

INDICADORES TENDENCIALES INTERANUALES DE INFLACIÓN

	Variación porcentual 12 meses				
	IPC	Reponderada ^{1/}	Media acotada ^{2/}	Percentil 63 ^{3/}	IPC sin alimentos y energía ^{4/}
Dic-18	2,19	1,85	1,79	1,82	2,21
Dic-19	1,90	1,74	1,42	1,47	2,30
Dic-20	1,97	1,68	1,31	0,99	1,76
Dic-21	6,43	4,22	4,53	4,23	3,24
Dic-22	8,46	7,62	8,22	8,84	5,59
Dic-23	3,24	4,23	4,21	4,80	2,90
Jul-24	2,13	2,88	2,99	3,42	3,02
Ago-24	2,03	2,74	2,76	3,20	2,78
Set-24	1,78	2,54	2,59	2,97	2,64
Oct-24	2,01	2,37	2,42	2,80	2,50
Nov-24	2,27	2,34	2,40	2,72	2,56
Dic-24	1,97	2,27	2,36	2,68	2,60
Ene-25	1,85	2,26	2,40	2,68	2,44
Feb-25	1,48	2,12	2,29	2,68	2,11
Mar-25	1,28	2,00	2,10	2,43	1,87
Abr-25	1,65	2,00	2,00	2,32	1,90
May-25	1,69	1,99	1,99	2,29	1,79
Jun-25	1,69	2,02	2,01	2,37	1,69
Jul-25	1,69	1,99	2,00	2,38	1,68
Ago-25	1,11	1,87	2,03	2,34	1,75
Set-25	1,36	1,88	2,00	2,31	1,81
Oct-25	1,35	1,86	2,02	2,24	1,77
Nov-25	1,37	1,84	2,05	2,33	1,77
Dic-25	1,51	1,86	2,12	2,27	1,83
Ene-26	1,70 ↑	1,91 ↑	2,13 ↑	2,32 ↑	2,02 ↑

^{1/} Reponderada: Reduce el peso de los rubros con mayor volatilidad, dividiendo las ponderaciones originales de cada rubro entre la desviación estándar de sus variaciones porcentuales mensuales.

^{2/} Media acotada: Promedio ponderado de las variaciones porcentuales de precios ubicadas entre los percentiles 34 y 84.

^{3/} Percentil 63: Corresponde a la variación porcentual del rubro ubicado en el percentil 63.

^{4/} IPC sin alimentos y energía: IPC excluyendo alimentos, combustibles y electricidad.

[BCRPData/NEINF20261C6](https://www.bcrp.gob.pe/BCRPData/NEINF20261C6)

NOTAS DE ESTUDIOS DEL BCRP

No. 9 - 06 de febrero de 2026

9. En enero, los productos transables registraron una variación interanual de 0,22 por ciento (0,38 por ciento en diciembre) y los no transables de 2,35 por ciento (2,00 por ciento en diciembre). En el caso de los transables refleja la desaceleración de precios de otras frutas frescas, arroz y combustibles para vehículos. En el caso de los no transables refleja la aceleración de precios de carne de pollo, transporte local y papa.

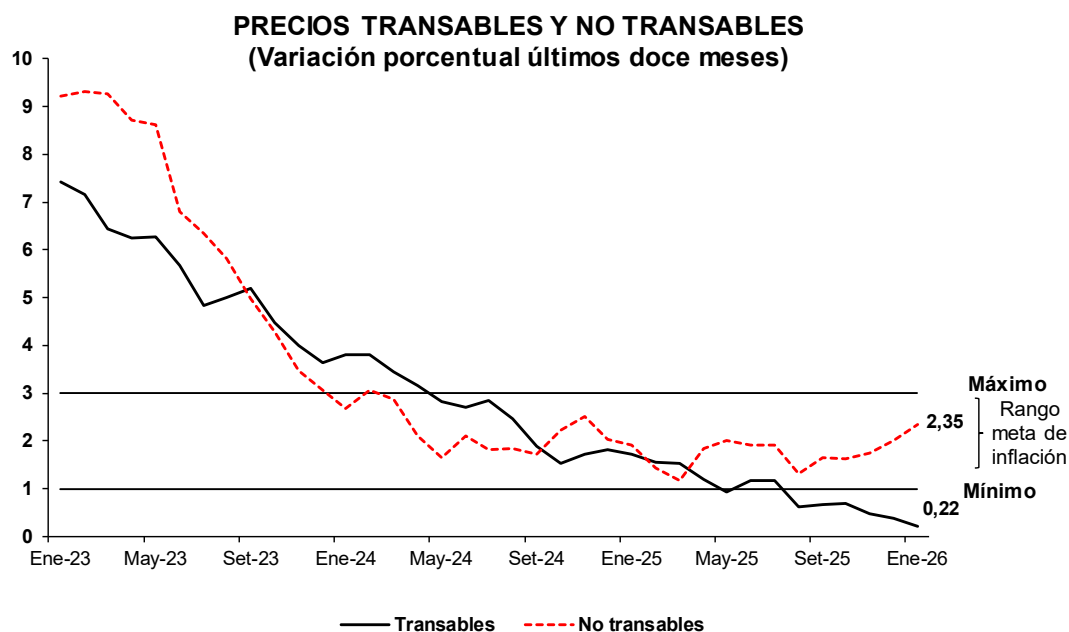

	Dic-24	Ene-25	Feb-25	Mar-25	Abr-25	May-25	Jun-25	Jul-25	Ago-25	Set-25	Oct-25	Nov-25	Dic-25	Ene-26
Transables														
Mensual	0,09	0,26	0,31	0,34	0,16	0,04	0,38	0,17	-0,52	-0,24	-0,31	-0,19	0,00	0,10
12 meses	1,83	1,73	1,55	1,52	1,21	0,93	1,18	1,18	0,63	0,68	0,70	0,48	0,38	0,22
No transables														
Mensual	0,11	-0,25	0,14	1,02	0,38	-0,10	0,02	0,26	-0,19	0,12	-0,01	0,24	0,35	0,09
12 meses	2,03	1,90	1,45	1,17	1,85	2,02	1,92	1,91	1,32	1,66	1,64	1,76	2,00	2,35

[BCRPData/NEINF20261G6](https://www.bcrp.gob.pe/BCRPData/NEINF20261G6)

Índices de dispersión

10. En enero, el índice de dispersión del IPC alcanzó 35 por ciento, menor al observado en diciembre (36 por ciento). Entre enero de 2001 y enero de 2026, el valor del índice de dispersión, considerando solo los meses en los que la inflación se ubicó alrededor del 2,0 por ciento, fue de 27 por ciento.

NOTAS DE ESTUDIOS DEL BCRP

No. 9 - 06 de febrero de 2026

Porcentaje de rubros del IPC con variación interanual de precios mayor a 3%

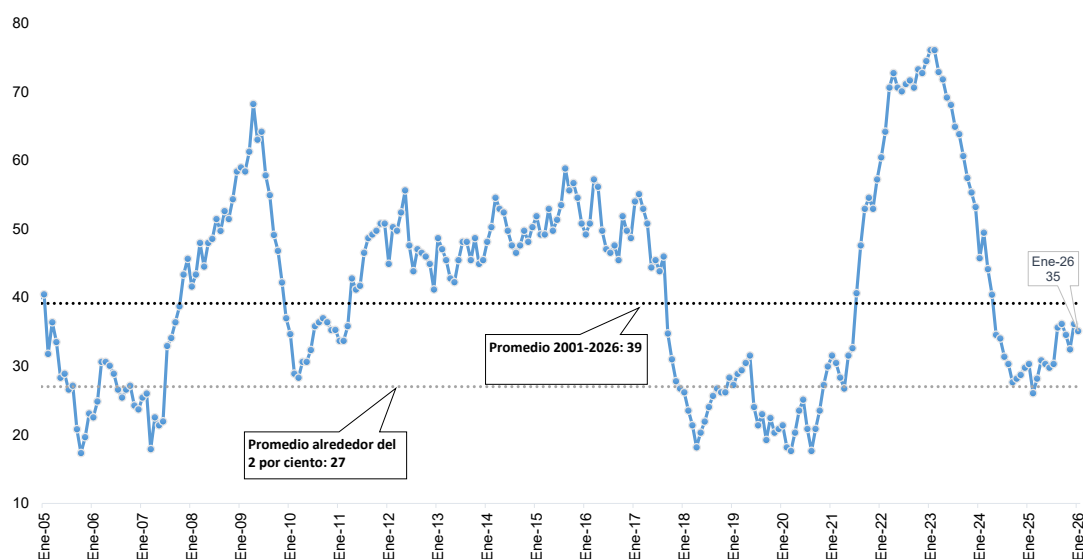

	Ene-25	Feb-25	Mar-25	Abr-25	May-25	Jun-25	Jul-25	Ago-25	Set-25	Oct-25	Nov-25	Dic-25	Ene-26
Índice	30	26	28	31	30	30	30	36	36	35	32	36	35
Número de rubros:													
Rubros con variación mayor a 3%	57	49	53	58	57	56	57	67	68	65	61	68	66
Rubros con variación menor a 3%	131	139	135	130	131	132	131	121	120	123	127	120	122

Nota: La inflación promedio anual correspondiente al período del índice de dispersión promedio de largo plazo es 2,9 por ciento.

[BCRPData/NEINF20261G7](https://www.bcrp.gob.pe/BCRPData/NEINF20261G7)

11. La distribución de las variaciones interanuales de los precios a nivel de rubros en la canasta del IPC presenta una menor dispersión respecto al mes anterior. Ello es reflejado en una disminución del percentil 25, y un aumento del percentil 75 y 50. Además, el percentil 95 se incrementó y el percentil 5 disminuyó.

Distribución de las variaciones interanuales de los rubros del IPC

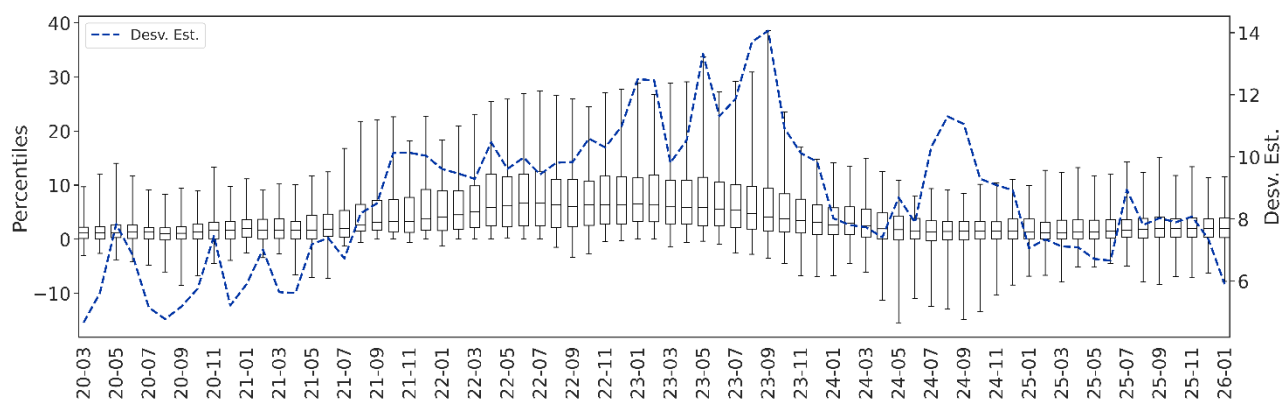

[BCRPData/NEINF20261G8](https://www.bcrp.gob.pe/BCRPData/NEINF20261G8)

Indicadores de inflación desestacionalizada

12. La inflación total desestacionalizada en enero de 2026 fue 0,20 por ciento.

Inflación total con y sin ajuste estacional
(var.% mensual)

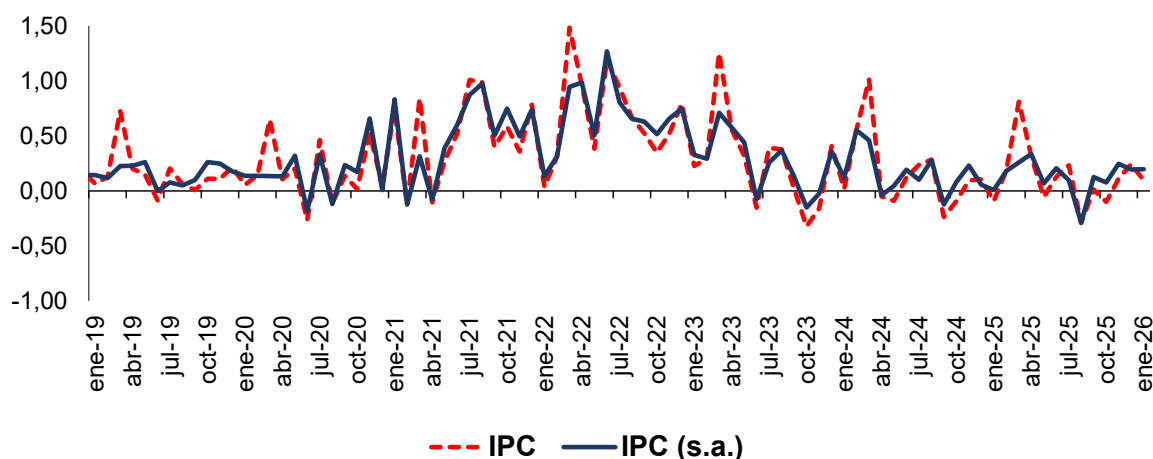

	2025												2026
	Ene	Feb	Mar	Abr	May	Jun	Jul	Ago	Set	Oct	Nov	Dic	Ene
IPC	-0,09	0,19	0,81	0,32	-0,06	0,13	0,23	-0,29	0,01	-0,10	0,11	0,24	0,10
IPC (s.a)	0,01	0,18	0,26	0,33	0,07	0,20	0,10	-0,29	0,13	0,08	0,25	0,20	0,20

1/ Para la desestacionalización se utilizó Tramo Seats considerando efectos outliers y de calendario. Los factores de estacionalidad son calculados considerando la muestra ene.2002 - dic.2025.

[BCRPData/NEINF20261G21](https://www.bcrp.gob.pe/BCRPData/NEINF20261G21)

13. La inflación sin alimentos y energía (SAE) desestacionalizada en enero de 2026 fue 0,30 por ciento.

Inflación SAE con y sin ajuste estacional
(var.% mensual)

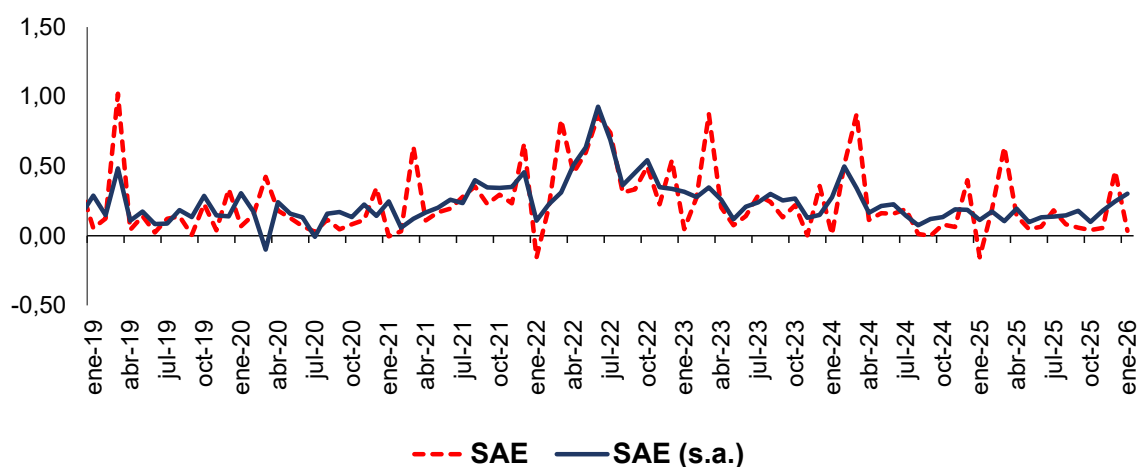

NOTAS DE ESTUDIOS DEL BCRP

No. 9 - 06 de febrero de 2026

	2025												2026
	Ene	Feb	Mar	Abr	May	Jun	Jul	Ago	Set	Oct	Nov	Dic	Ene
SAE	-0,15	0,19	0,64	0,14	0,05	0,07	0,18	0,08	0,06	0,04	0,06	0,46	0,04
SAE (s.a)	0,11	0,17	0,11	0,20	0,10	0,13	0,14	0,15	0,18	0,10	0,18	0,25	0,30

1/ Para la desestacionalización se utilizó Tramo Seats considerando efectos outliers y de calendario. Los factores de estacionalidad son calculados considerando la muestra ene.2002 - dic.2025.

[BCRPData/NEINF20261G22](https://bcrpdata.net/neinf20261G22)

- 14. La variación promedio móvil 3 meses anualizada de la serie desestacionalizada de la inflación total fue 2,16 por ciento en enero de 2026.** Esta tasa es mayor a la registrada el mes previo (1,17 por ciento) y se encuentra dentro del rango meta luego de encontrarse por debajo de este entre los meses de setiembre y noviembre.

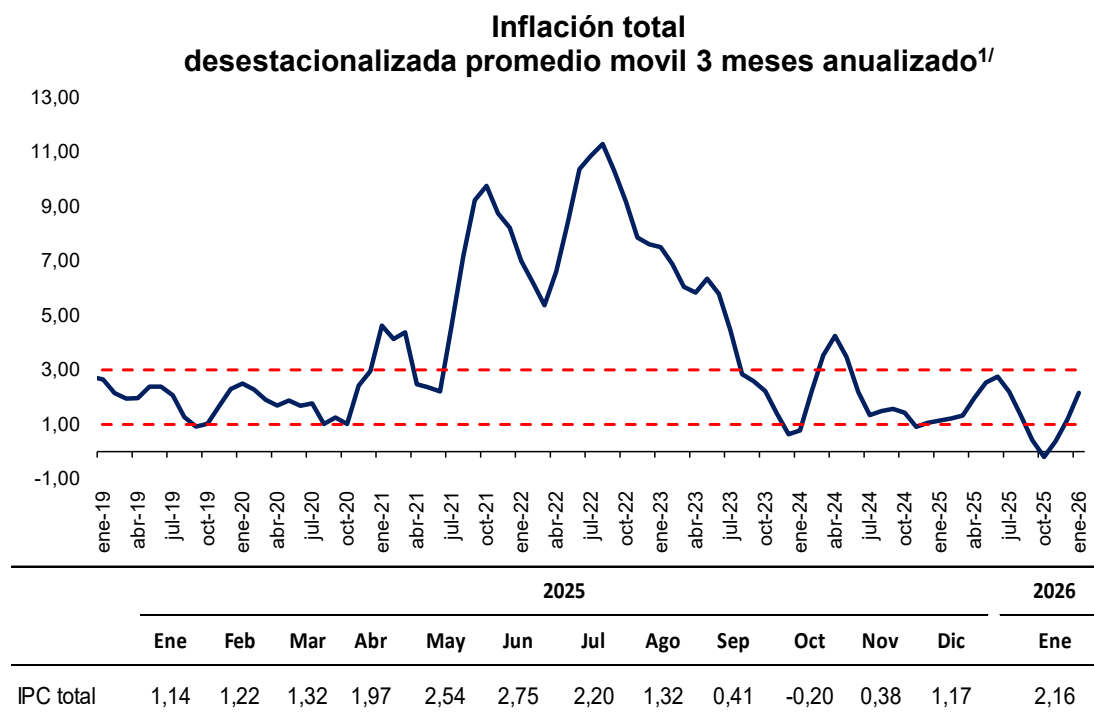

1/ Para la desestacionalización se utilizó Tramo Seats considerando efectos outliers y de calendario. Los factores de estacionalidad son calculados considerando la muestra ene.2002 - dic.2025.

[BCRPData/NEINF20261G23](https://bcrpdata.net/neinf20261G23)

- 15. La variación promedio móvil 3 meses anualizada de la serie desestacionalizada de la inflación SAE fue 2,32 por ciento en enero de 2026.** Esta tasa es mayor a la registrada en diciembre de 2025 (1,91 por ciento) y se encuentra dentro del rango meta.



NOTAS DE ESTUDIOS DEL BCRP

No. 9 - 06 de febrero de 2026

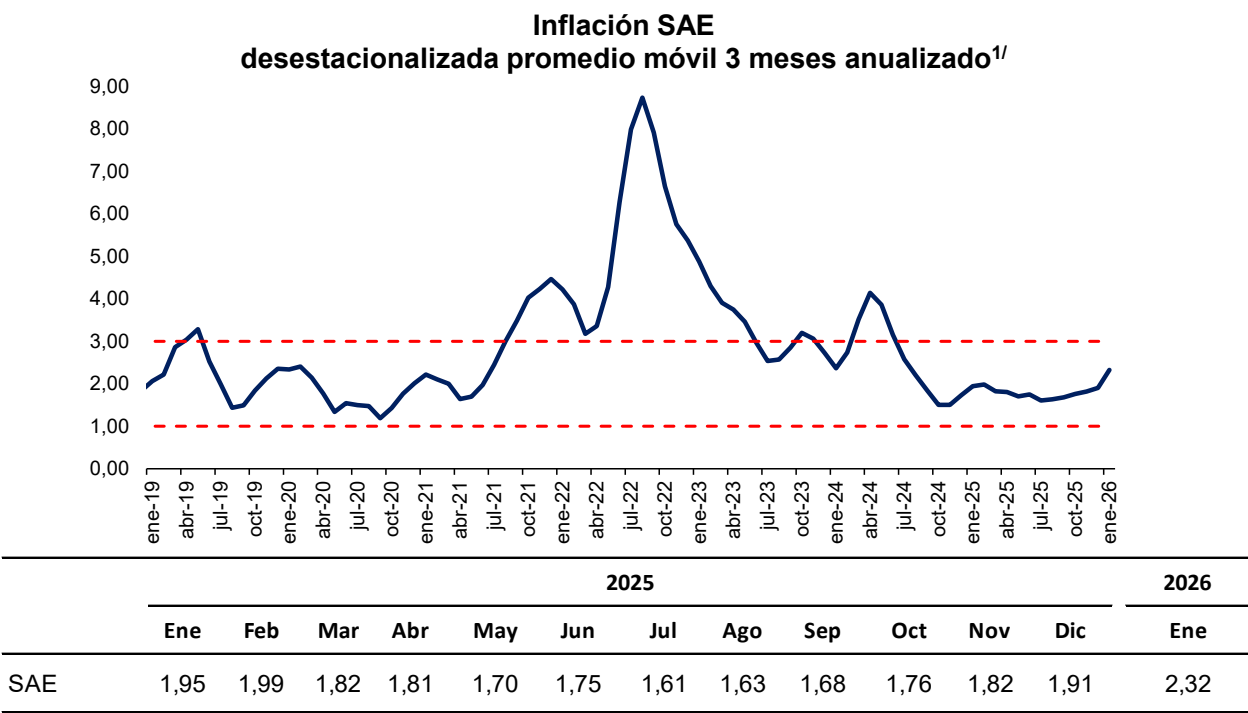

1/ Para la desestacionalización se utilizó Tramo Seats considerando efectos outliers y de calendario. Los factores de estacionalidad son calculados considerando la muestra ene.2002 - dic.2025.

[BCRPData/NEINF20261G24](https://www.bcrp.gob.pe/BCRPData/NEINF20261G24)

Inflación por ciudades

16. En enero, la inflación nacional fue 0,12 por ciento en el mes y 1,51 por ciento en los últimos 12 meses (1,30 por ciento en diciembre). La dispersión de las inflaciones mensuales por ciudades fue 0,19 en enero, menor a la de diciembre (0,24). El valor promedio de largo plazo de este indicador se ubica en 0,33 (promedio 2012-2026).

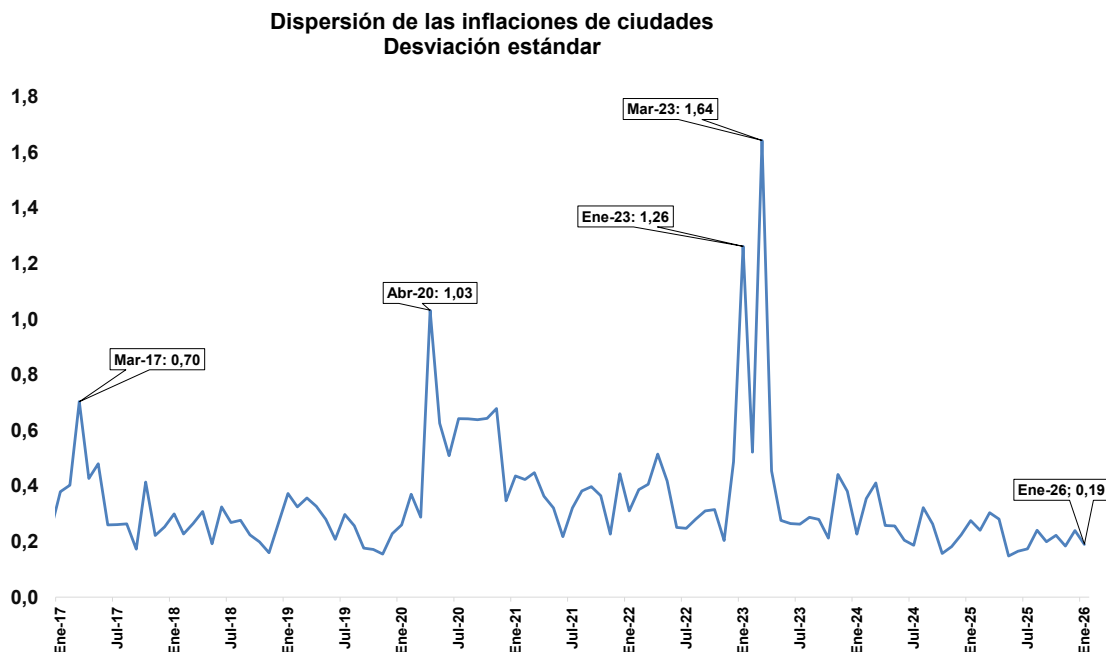

[BCRPData/NEINF20261G9](https://bcrpdata.net/NEINF20261G9)

17. Los mayores incrementos se presentaron en Puerto Maldonado (0,54), Iquitos (0,52) y Puno (0,46); por el contrario, se redujeron en Chimbote (-0,19) y Huaraz (-0,14).

En **Puerto Maldonado**, el incremento mensual de precios se explicó principalmente por los mayores precios en Transporte (1,1 por ciento) y Alimentos y Bebidas no Alcohólicas (1,1 por ciento). En Transporte, se incrementó el precio de la gasolina (3,8 por ciento) por el desabastecimiento de combustible en la ciudad durante la primera quincena de enero. En este contexto, se registró un aumento del precio del pasaje en moto lineal (3,5 por ciento). En Alimentos y Bebidas no Alcohólicas, subieron los precios del tomate (21,2 por ciento), del culantro (21,3 por ciento) y de la papa blanca (11,0 por ciento), ante el aumento de los costos de fletes por el exceso de lluvias durante el mes.

En **Iquitos**, el aumento mensual de precios se explicó principalmente por el incremento del rubro de Alimentos y Bebidas no Alcohólicas (1,1 por ciento), asociado a la menor oferta de tomate italiano o Marzano (22,9 por ciento) debido un aumento de las precipitaciones que llevó a una reducción de las cosechas. A ello se le sumó una disminución estacional de la pesca regional. Además, contribuyó el rubro de Salud (0,9 por ciento) por el alza en el precio de medicamentos esenciales y de productos médicos básicos, ante el desabastecimiento de hospitales públicos que trasladó la demanda a centros de salud privados.

En **Puno**, el resultado se debió a los mayores precios en Alojamiento, Agua, Electricidad,

NOTAS DE ESTUDIOS DEL BCRP

No. 9 - 06 de febrero de 2026

Gas y Otros Combustibles (1,2 por ciento) y Alimentos y Bebidas no Alcohólicas (1,1 por ciento). En primer lugar, resalta el incremento del precio de los servicios de alojamiento debido al incremento de reservas hoteleras por la proximidad de la festividad de la Virgen de la Candelaria en febrero. Adicionalmente, se registró una mayor afluencia de turistas nacionales durante el mes, lo que llevó a un ajuste al alza de tarifas en las reservas de hospedaje. En segundo lugar, subieron los precios del zapallo, tras un menor abastecimiento procedente de Arequipa por una reorientación del comercio regional hacia otras ciudades. Por otro lado, se registraron subidas del precio de verduras, como apio, cebolla, ají pimiento y brócoli.

INFLACIÓN DE ENERO 2026 POR CIUDADES
(Variación porcentual mensual)

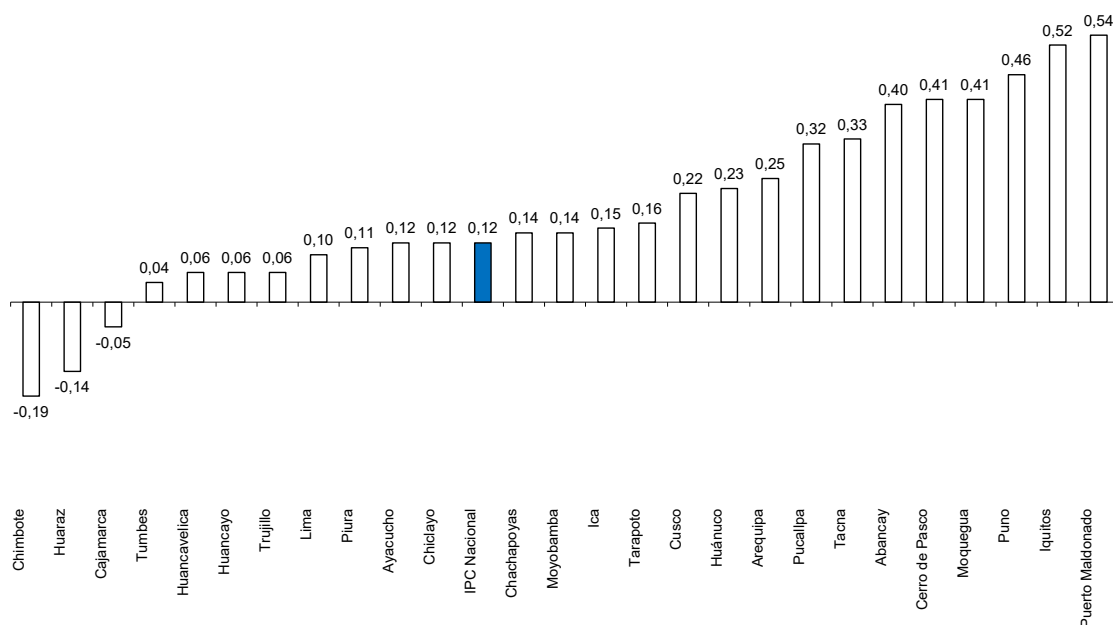

Variaciones porcentuales mensuales: ciudades con mayores tasas
Enero 2026

Puerto Maldonado		Iquitos	
Hortalizas, legumbres y tubérculos	6,3	Transporte de pasajeros por aire	10,0
Otros productos alimenticios	5,2	Pescados y mariscos	9,4
Combustibles y lubricantes	3,1	Seguros	6,9
Transporte de pasajeros por carretera	2,4	Suministro de agua	4,8
Azúcar y otras presentaciones	2,2	Hortalizas, legumbres y tubérculos	4,6

Variaciones porcentuales mensuales: ciudades con menores tasas
Enero 2026

Huaraz		Cajamarca	
Pescados y mariscos	-6,4	Transporte de pasajeros por aire	-6,2
Servicios de alojamiento	-4,1	Pescados y mariscos	-5,6
Combustibles y lubricantes	-1,9	Equipo telefónico y de facsímil	-4,3
Transporte de pasajeros por carretera	-1,9	Leche, queso y huevos	-3,0
Cerveza	-1,6	Aguas minerales, refrescos y jugos de frutas	-2,4

Puno		Moquegua		Tumbes		Trujillo	
Suministro de agua	10,1	Hortalizas, legumbres y tubérculos	4,1	Azúcar y otras presentaciones	-4,7	Transporte de pasajeros por aire	-16,2
Hortalizas, legumbres y tubérculos	4,4	Frutas	3,0	Pescados y mariscos	-4,0	Pescados y mariscos	-10,5
Frutas	2,2	Seguros	2,1	Otros productos alimenticios	-2,3	Frutas	-2,7
Efectos Personales no Especificados	1,3	Carne	1,9	Artefactos y equipos terapéuticos	-1,9	Aguas minerales, refrescos y jugos de frutas	-1,2
Otros productos alimenticios	1,1	Servicios domésticos y para el hogar	1,2	Frutas	-1,6	Leche, queso y huevos	-1,2

[BCRPData/NEINF20261G10](https://www.bcrp.gob.pe/publicaciones/BCRPData/NEINF20261G10)

NOTAS DE ESTUDIOS DEL BCRP

No. 9 - 06 de febrero de 2026

18. Las ciudades con mayores inflaciones en los últimos 12 meses fueron Piura (2,0 por ciento), Ayacucho (1,7 por ciento) e Ica (1,7 por ciento); por el contrario, se presentaron variaciones negativas de precios en Moyobamba (-0,5 por ciento) y Huancavelica (-0,3 por ciento).

INFLACIÓN POR CIUDADES ENERO 2026
(Variación porcentual últimos doce meses)

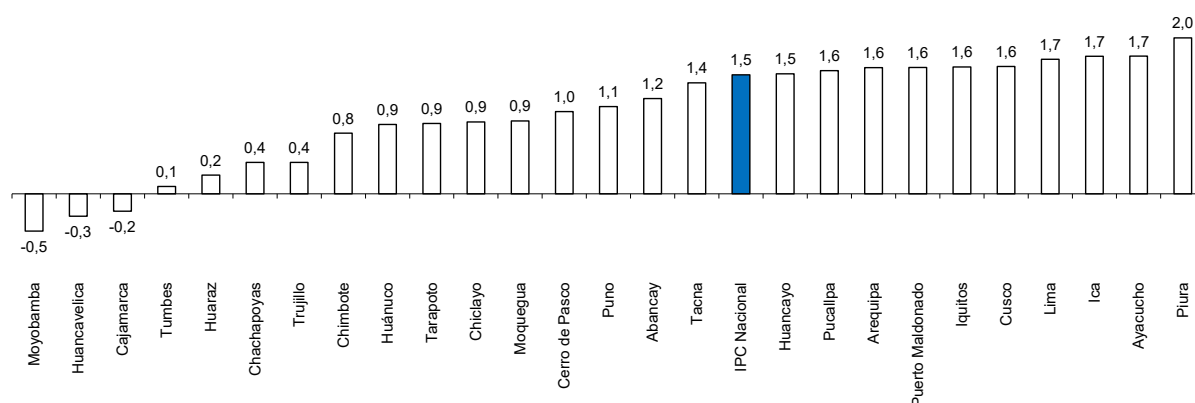

Variaciones porcentuales interanuales: ciudades con mayores tasas
Enero 2026

Piura	Ica
Efectos Personales no Especificados	23,6
Pescados y mariscos	22,1
Suministro de agua	15,9
Transporte de pasajeros por aire	14,6
Enseñanza secundaria	13,5
Servicios dentales	14,2
Equipo telefónico y de facsímile	7,7
Servicios para pacientes externos	7,5
Diarios y periódicos	7,5
Hortalizas, legumbres y tubérculos	7,3

Ayacucho	Arequipa
Suministro de agua	11,7
Servicios dentales	8,5
Enseñanza terciaria	7,1
Servicios para pacientes externos	6,0
Café, té y cacao	5,9
Transporte de pasajeros por aire	13,3
Pescados y mariscos	12,0
Servicios culturales	9,8
Hortalizas, legumbres y tubérculos	9,2
Servicios domésticos y para el hogar	9,0

Variaciones porcentuales interanuales: ciudades con menores tasas
Enero 2026

Moyobamba	Huancavelica
Consumo de electricidad residencial	-10,7
Gas	-10,4
Hortalizas, legumbres y tubérculos	-8,0
Leche, queso y huevos	-7,1
Azúcar y otras presentaciones	-6,6
Gas	-16,3
Servicios de alojamiento	-10,7
Frutas	-9,4
Consumo de electricidad residencial	-7,8
Seguros	-6,9

Cajamarca	Tumbes
Hortalizas, legumbres y tubérculos	-15,2
Equipo telefónico y de facsímile	-14,2
Equipo para recepción de sonidos e imágenes	-14,0
Gas	-12,3
Vehículos a motor	-10,1
Equipo telefónico y de facsímile	-17,8
Azúcar y otras presentaciones	-13,5
Combustibles y lubricantes	-9,6
Hortalizas, legumbres y tubérculos	-6,8
Equipo para recepción de sonidos e imágenes	-6,2

[BCRPData/NEINF20261G11](https://www.bcrp.gob.pe/publicaciones/BCRPData/NEINF20261G11)

Otros índices de precios

19. En enero, el índice de precios al por mayor (IPM) aumentó 0,07 por ciento en el mes, los productos nacionales subieron 0,16 por ciento y los importados disminuyeron 0,28 por ciento. Con ello, el índice acumuló una variación interanual de -3,86 (-3,83 por ciento en diciembre).

Entre los productos nacionales que registraron variaciones positivas de precios, destacan los alimentos del sector agrícola como camote (13,5 por ciento), tomate (13,1 por ciento) y naranja (12,4 por ciento). Además, se presentaron incrementos de precios en alimentos pecuarios como pollo en pie (5,9 por ciento) y gallina en pie (4,9 por ciento).

Por el contrario, se registraron reducciones de precios en productos importados del sector de manufacturas como petróleo diésel (-4,1 por ciento), hilados de fibra sintética (-3,8 por ciento) y resinas de PVC (-2,9 por ciento).

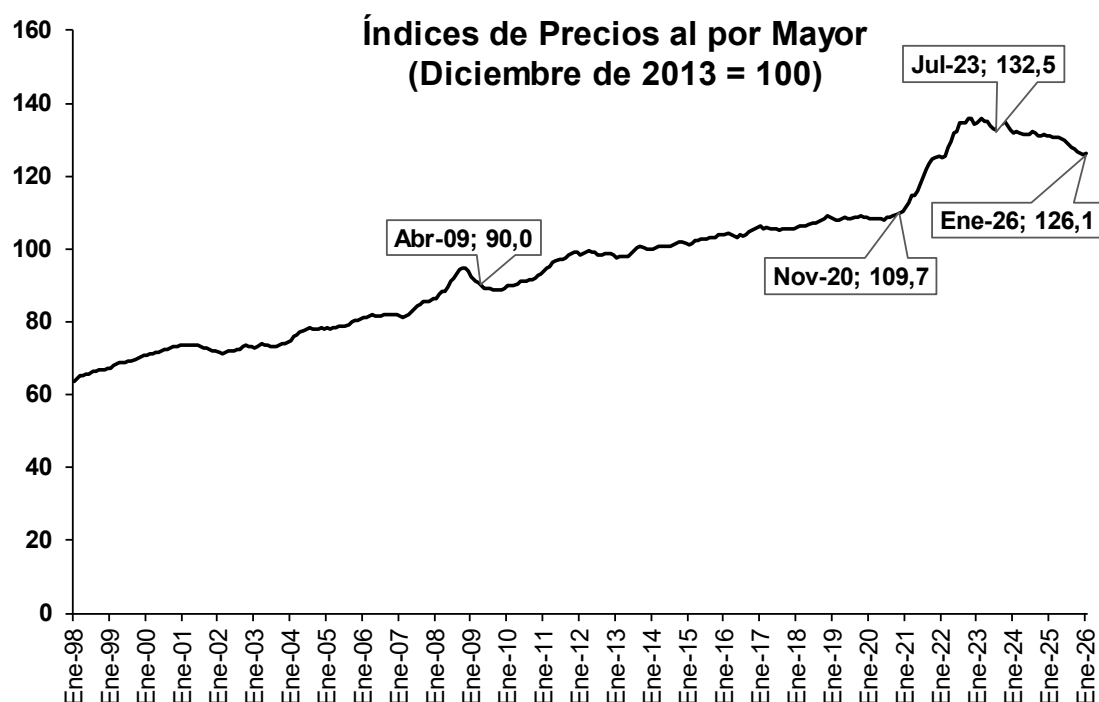

Fuente: INEI

[BCRPData/NEINF20261G12](https://www.bcrp.gob.pe/publicaciones/BCRPData/NEINF20261G12)

20. En enero, el índice de precios de maquinaria y equipo disminuyó 0,16 por ciento en el mes y 7,48 por ciento en los últimos doce meses, contribuyendo a ello, los bienes de origen nacional con una variación mensual de 0,13 por ciento y los importados de -0,28 por ciento.

Dentro de los bienes de origen nacional, los mayores incrementos de precios están la maquinaria y equipos para el transporte tales como filtros de aceites (2,9 por ciento) y filtros de combustibles (2,4 por ciento).

NOTAS DE ESTUDIOS DEL BCRP

No. 9 - 06 de febrero de 2026

Entre los bienes de origen importado que redujeron sus precios destacan maquinarias y equipo para la agricultura como tractores (-0,9 por ciento) y, transportes como tractor de carretera (-1,2 por ciento).

- 21. El índice de precios de materiales de construcción se redujo 0,03 por ciento en el mes y 1,89 por ciento interanual.** De los 10 grupos que componen el índice, los que más contribuyeron al resultado negativo son mayólicas y mosaicos (-0,87 por ciento) y metálicos (-0,73 por ciento) compensado por el incremento de suministros eléctricos (0,90 por ciento) y estructuras de concreto (0,32 por ciento). En el grupo de mayólicas y mosaicos se redujeron los precios de revestimientos para pared (-1,6 por ciento) y para piso (-0,7 por ciento).

Índices de precios

	Precios al por mayor		Precios al por mayor Nacional		Precios al por mayor Importado		Maquinaria y equipo		Materiales de construcción	
	Mes	12 meses	Mes	12 meses	Mes	12 meses	Mes	12 meses	Mes	12 meses
Dic-20	0,65	1,56	0,66	1,04	0,63	3,27	-0,31	4,79	1,45	4,99
Dic-21	0,36	13,58	0,20	12,82	0,87	16,01	1,05	12,64	1,07	15,40
Dic-22	-1,11	7,03	-0,82	9,28	-2,05	0,03	-1,10	0,34	-0,16	4,77
Mar-23	-0,51	5,68	-0,21	7,49	-1,56	-0,18	-1,18	4,98	-0,30	2,93
Jun-23	-0,75	0,51	-0,59	2,42	-1,29	-5,78	-0,72	1,18	-0,54	-0,42
Set-23	0,13	-0,22	-0,05	1,61	0,80	-6,28	0,81	-1,73	-0,12	-0,81
Dic-23	-0,72	-1,04	-0,58	0,05	-1,22	-4,75	-0,77	0,17	-0,71	-1,39
Mar-24	-0,41	-2,52	-0,07	-1,95	-1,62	-4,52	-1,69	0,98	-0,42	-2,17
Jun-24	-0,01	-1,23	-0,10	-1,31	0,32	-0,94	1,01	4,34	0,03	-1,03
Set-24	-0,39	-2,38	-0,45	-2,47	-0,18	-2,08	1,00	3,60	-0,08	-0,42
Dic-24	-0,29	-1,38	-0,22	-1,39	-0,52	-1,33	-0,70	1,88	-0,28	0,21
Mar-25	-0,15	-0,97	0,12	-0,72	-1,15	-1,88	-0,94	-0,03	-0,17	-1,07
Jun-25	-0,34	-1,17	-0,26	-0,65	-0,65	-3,03	-0,58	-1,53	-0,25	-0,61
Set-25	-0,35	-2,92	-0,18	-2,22	-0,99	-5,43	-0,64	-3,86	-0,35	-1,22
Dic-25	-0,07	-3,83	-0,01	-2,46	-0,27	-8,69	-0,33	-7,18	-0,20	-1,77
Ene-26	0,07	-3,86	0,16	-2,36	-0,28	-9,18	-0,16	-7,48	-0,03	-1,89

[BCRPData/NEINF20261C7](#)

Inflación en países de la región¹

22. Al cierre de 2025, la inflación tuvo una evolución mixta en los principales países de la región: disminuyó en Brasil, Colombia y México; mientras que aumentó en Chile y Perú. Con estos desarrollos, a excepción de Colombia, las inflaciones de los países de la región se ubicaron al interior de sus respectivos rangos meta.
23. En el caso de la **inflación subyacente**, disminuyó en Brasil, Chile y México, aumentó en Colombia, y se mantuvo en Perú. Así, solo en Perú y Chile la inflación subyacente se ubicó dentro de sus correspondientes rangos meta; mientras que en los demás países se ha mantenido consistentemente por encima.

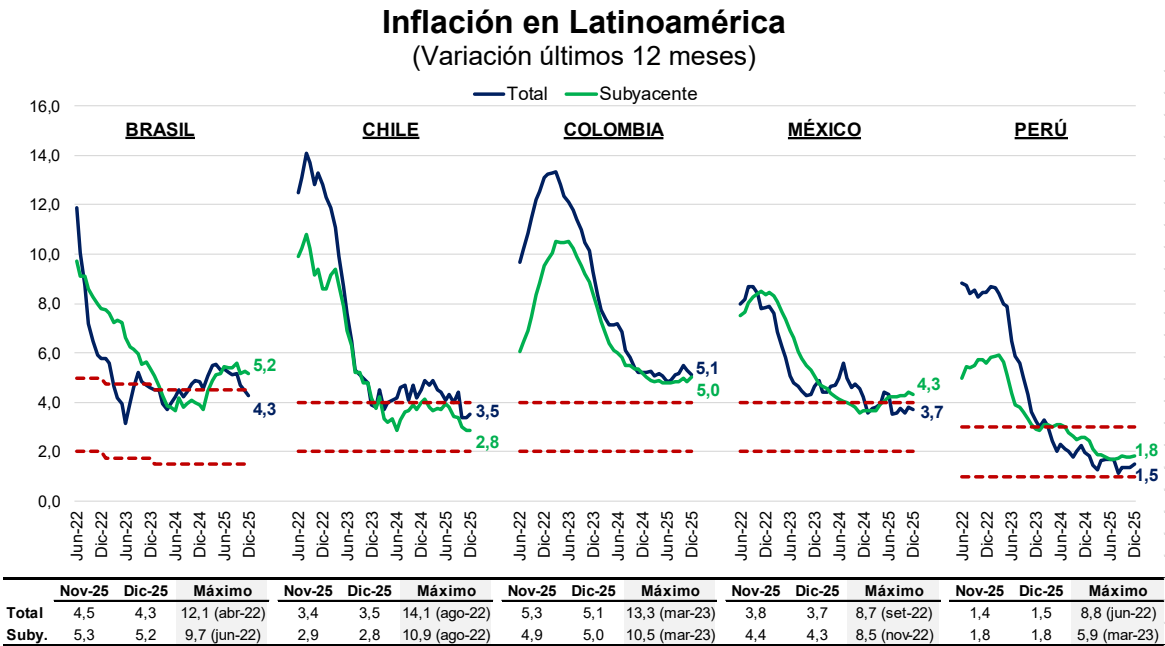

[BCRPData/NEINF20261G13](#)

24. La lenta convergencia inflacionaria al rango meta en algunos países se explica por la persistencia de la inflación de servicios, la cual se encuentra por encima del rango meta, con excepción de Perú. En la mayoría de ellos, la inflación de este rubro es superior a la de bienes, con la salvedad de México. En Colombia y Chile, luego de la reducción de la inflación de servicios en 2024, la disminución durante 2025 ha sido menor. En Brasil la inflación de servicios en 2025 revirtió la caída observada en 2024.

¹ Elaborado por el Departamento de Economía Mundial.

Inflación en Latinoamérica (Variación últimos 12 meses)

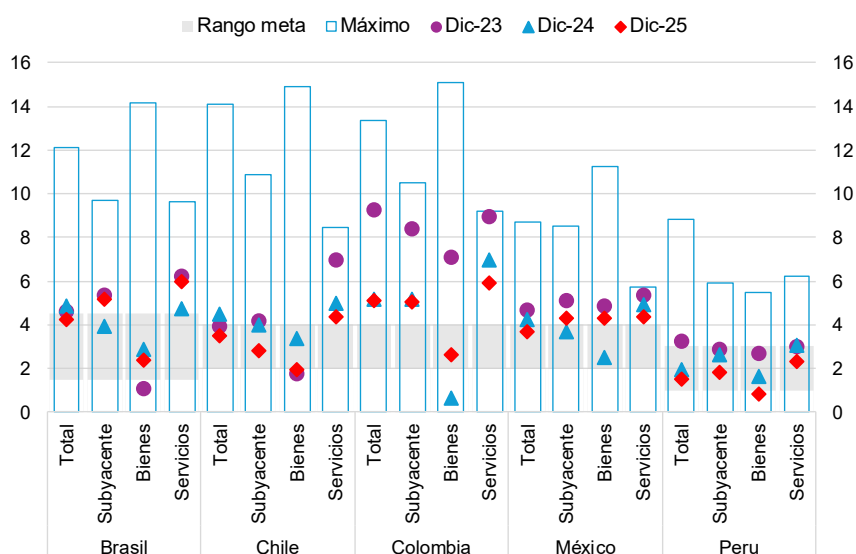

[BCRPData/NEINF20261G25](https://bcrodata.net/NEINF20261G25)

25. En diciembre, la variación de los precios de los alimentos mostró un comportamiento heterogéneo en la región: aumentó en Chile y Perú, disminuyó en Brasil y Colombia, y se mantuvo en México. En Chile, el incremento de los precios de los alimentos estuvo explicado principalmente por los mayores precios de las carnes (frescas y procesadas), panes, quesos y chocolates.

En Brasil la desaceleración respondió a un menor aumento en los precios de las carnes, el café y el aceite de soja, junto con una caída en el rubro de hortalizas y verduras, así como a la moderación de los costos asociados al consumo de alimentos fuera del hogar. En México, el menor crecimiento de los precios se debió principalmente a una mayor contracción de los precios del tomate, palta y frijol, producto de una mayor disponibilidad de estos bienes, así como por un incremento más moderado en los precios de las carnes.

Precios de alimentos* en Latinoamérica (Variación últimos 12 meses)

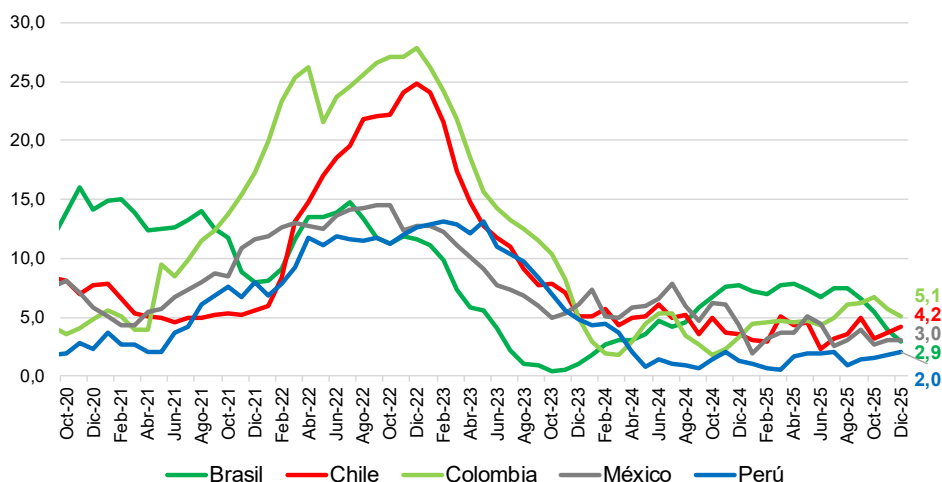

* Los índices de Brasil y Perú incluyen el subgrupo de comidas fuera del hogar.
Fuente: Bancos centrales e institutos nacionales de estadística.

[BCRPData/NEINF20261G14](https://bcrodata.net/NEINF20261G14)

- 26. En la mayoría de los países se registró una menor variación interanual de los precios de energía,** con excepción de Brasil debido a un efecto base en los costos de energía eléctrica residencial. En este país, en el mes de diciembre, se estableció la bandera tarifaria amarilla, que aumentó los precios de electricidad por cada 100kwh consumidos, aunque en menor medida comparado con noviembre (bandera tarifaria roja de nivel 1).

Entre los demás países, Colombia registró la mayor desaceleración de los precios de energía, explicado por los menores precios de gas doméstico y electricidad, que compensó el incremento de los precios de combustible para vehículos.

Precios de energía en Latinoamérica
(Variación últimos 12 meses)

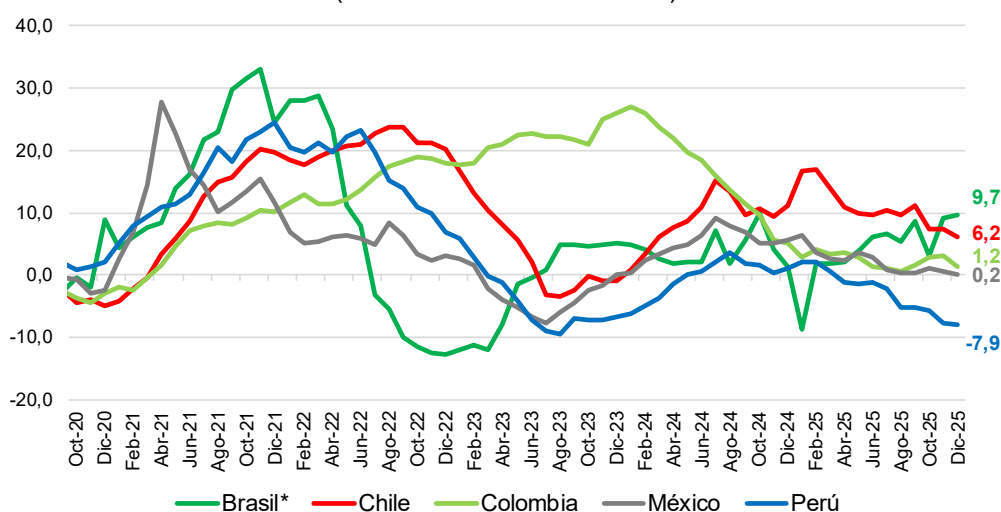

* Corresponde al subgrupo de energía dentro del hogar.

Fuente: Bancos centrales e institutos nacionales de estadística.

[BCRPData/NEINF20261G15](https://www.bcrp.gob.pe/publicaciones/BCRPData/NEINF20261G15)

- 27. En enero, la inflación esperada para el año 2026 tuvo una evolución diferenciada en los países de la región:** disminuyó en Brasil y Perú, se mantuvo en Chile, y aumentó en Colombia y México. En línea con lo anterior, para el año 2026, la inflación esperada se ubicaría en sus respectivos rangos meta en todos los países de la región (México en el límite superior), a excepción de Colombia.

En Colombia, las expectativas han aumentado en 1,78 pp. y 1,02 pp. para 2026 y 2027, respectivamente, respecto a la encuesta de diciembre. Las previsiones han evolucionado continuamente al alza por presiones inflacionarias, dado el sólido dinamismo de la demanda interna, el constante incremento del déficit fiscal y el impacto que se prevé del nuevo salario mínimo para el año 2026, que aumentó en 23,7 por ciento respecto a 2025.

NOTAS DE ESTUDIOS DEL BCRP

No. 9 - 06 de febrero de 2026

Expectativas de inflación 2026 (Variación últimos 12 meses)

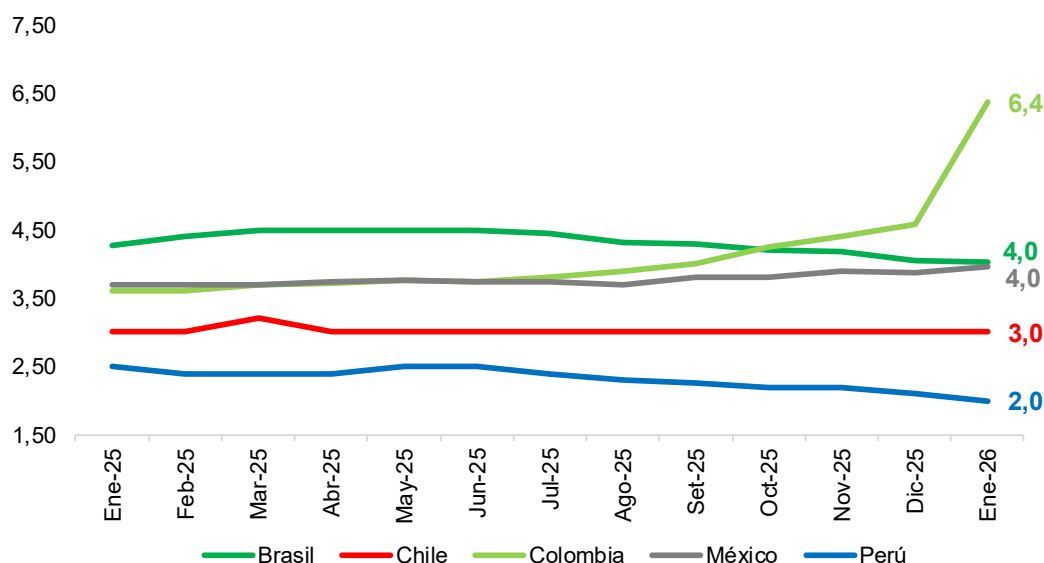

	Brasil	Chile	Colombia	México	Perú
Rango Meta:	1,5-4,5	2,0-4,0	2,0-4,0	2,0-4,0	1,0-3,0
2026	4,0	3,0	6,4	4,0	2,0
2026	3,8	3,0	4,8	3,7	2,0

Fuente: Bancos centrales e institutos nacionales de estadística

[BCRPData/NEINF20261G16](https://www.bcrp.gob.pe/BCRPData/NEINF20261G16)

Tipo de Cambio Real

28. El Tipo de Cambio Real Multilateral - TCRM - se incrementó en enero (0,58 por ciento) principalmente por el incremento del Tipo de Cambio Nominal Multilateral – TCNM (0,45 por ciento). La mayor inflación externa respecto a la interna también contribuyó, aunque en menor medida, al incremento del TCRM. Con este resultado, el TCRM se incrementa por segundo mes consecutivo luego de reducciones entre junio y noviembre de 2025.

NOTAS DE ESTUDIOS DEL BCRP

No. 9 - 06 de febrero de 2026

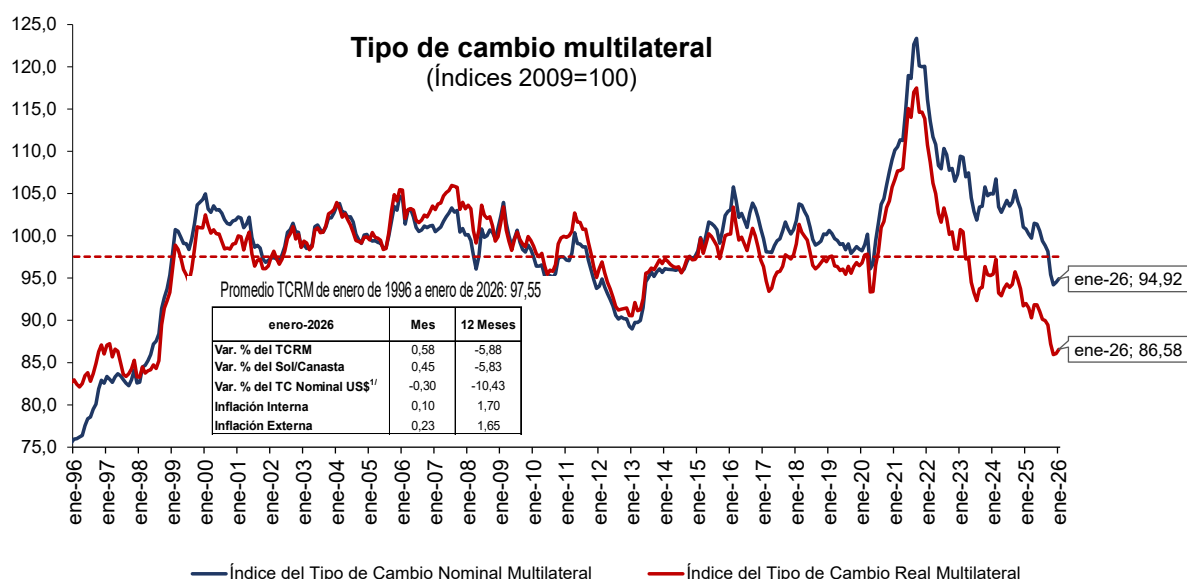

[BCRPData/NEINF20261G17](https://bcrpdata.net/neinf20261g17)

29. El Tipo de Cambio Nominal Multilateral – TCNM se incrementó 0,45 por ciento principalmente por la depreciación del sol frente al yuan (0,77 por ciento) y al peso chileno (3,51 por ciento). Ello se dio principalmente por la apreciación del yuan chino (-1,06 por ciento) y del peso chileno (-3,68 por ciento) respecto al dólar, siendo estas apreciaciones mayores a la del sol frente al dólar (-0,30 por ciento).

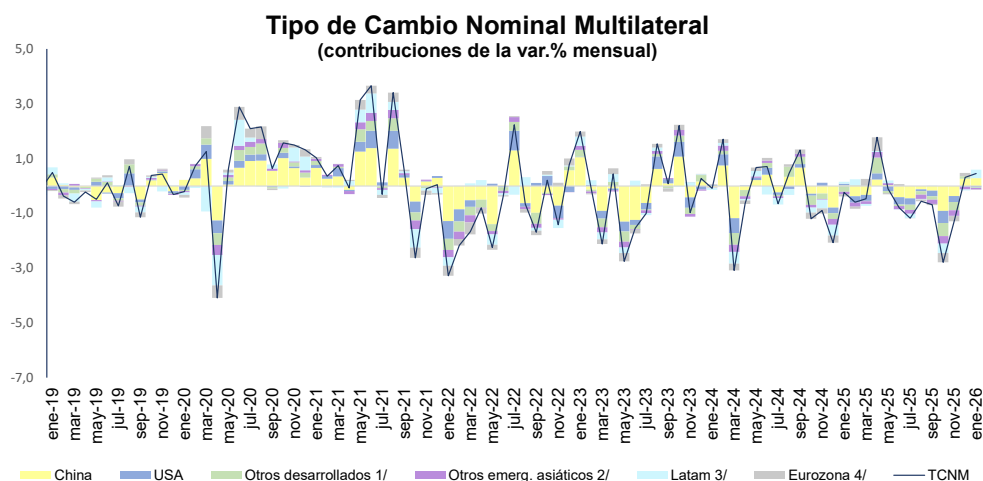

1/ Suiza, Reino Unido, Japón y Canadá. 2/ Taiwán, India y Corea del Sur. 3/ México, Ecuador, Colombia, Brasil y Chile. 4/ Italia, Alemania, Francia, Países Bajos, España y Bélgica.

[BCRPData/NEINF20261G18](https://bcrpdata.net/neinf20261g18)

NOTAS DE ESTUDIOS DEL BCRP

No. 9 - 06 de febrero de 2026

Tipo de Cambio Nominal

	Enero-2026			
	Var.% Mensual		Var.% 12 meses	
	TC um/dólar	TC sol/um	TC um/dólar	TC sol/um
a. Países desarrollados				
Estados Unidos	-	-0,30	-	-10,43
Japón	0,50	-0,79	0,12	-10,54
Canadá	-0,09	-0,20	-4,23	-6,48
Suiza	-0,86	0,57	-13,22	3,22
Eurozona	-0,22	-0,07	-11,81	1,57
Reino Unido	-1,05	0,77	-8,73	-1,87
b. Asia				
China	-1,06	0,77	-4,51	-6,20
Corea del Sur	-0,70	0,41	0,25	-10,65
India	0,95	-1,24	5,33	-14,97
Taiwan	0,42	-0,71	-4,10	-6,61
c. América Latina				
Brasil	-2,38	2,14	-11,35	1,04
Chile	-3,68	3,51	-11,97	1,74
Ecuador	-	-0,30	-	-10,43
México	-2,43	2,18	-14,23	4,43
Colombia	-3,18	2,98	-14,02	4,18

1/ Fuente: Reuters y SBS.

[BCRPData/NEINF20261C8](https://www.bcrp.gob.pe/BCRPData/NEINF20261C8)

30. A nivel interanual, el TCRM se redujo en 5,88 por ciento principalmente por la caída del TCNM en 5,83 por ciento. Con este resultado, el TCRM continúa registrando disminuciones interanuales consecutivas desde octubre de 2024, y se encuentra por debajo de su promedio de largo plazo.

Tipo de Cambio Real Multilateral y Componentes

(variación porcentual 12 meses)

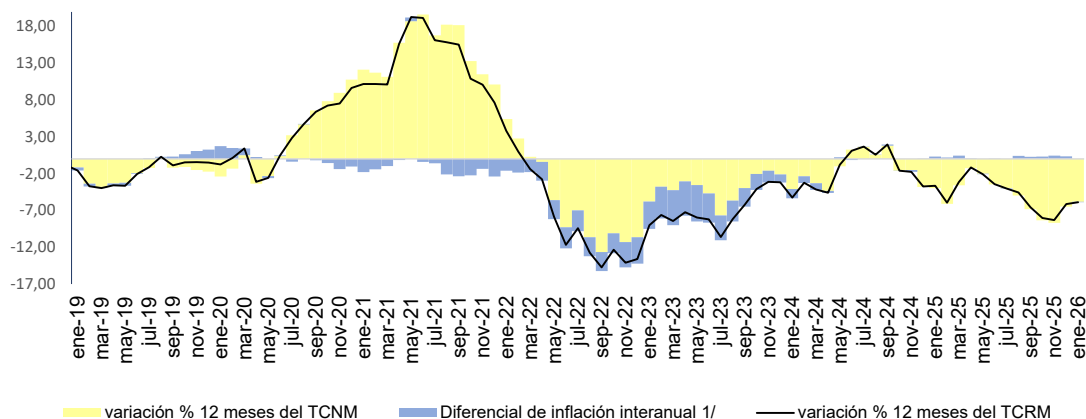

1/ Inflación interanual externa menos inflación interna interanual.

[BCRPData/NEINF20261G19](https://www.bcrp.gob.pe/BCRPData/NEINF20261G19)

NOTAS DE ESTUDIOS DEL BCRP

No. 9 - 06 de febrero de 2026

31. La evolución de los tipos de cambio real bilaterales en enero reflejó los resultados de la evolución de los tipos de cambio nominales. En términos de contribuciones al incremento del TCRM, destaca el incremento del Tipo de Cambio Real Bilateral -TCRB- con China y Chile.

32. El tipo de cambio real bilateral -TCRB- con Estados Unidos se redujo ligeramente en 0,03 por ciento en el mes principalmente por la apreciación del sol frente al dólar en 0,30 por ciento. No obstante, la mayor inflación externa frente a la interna atenuó esta reducción del TCRB. Interanualmente, el TCRB se redujo 9,83 por ciento en enero, manteniéndose por debajo de su promedio de largo plazo. Esta reducción interanual del TCRB responde principalmente al fortalecimiento del sol frente al dólar, que registró una apreciación de 10,43 por ciento.

Tipo de Cambio Multilateral
(Variaciones porcentuales)

	Pond.	TCR (2009=100)		TC Sol/UM (2009=100) ^{2/}		IPE (2009=100) ^{3/}	
	2024 ^{1/}	Ene-26/ Dic-25	Ene-26/ Ene-25	Ene-26/ Dic-25	Ene-26/ Ene-25	Ene-26/ Dic-25	Ene-26/ Ene-25
a. Países desarrollados	40,14	-0,07	-5,58	-0,20	-5,99	0,22	2,15
Estados Unidos	17,55	-0,03	-9,83	-0,30	-10,43	0,37	2,39
Japón	4,02	-0,60	-10,36	-0,79	-10,54	0,29	1,90
Canadá	4,78	-0,18	-5,78	-0,20	-6,48	0,12	2,46
Suiza	2,58	0,67	1,79	0,57	3,22	0,20	0,30
Alemania	1,97	-0,07	1,88	-0,07	1,57	0,10	2,02
España	2,66	-0,57	2,18	-0,07	1,57	-0,40	2,32
Italia	1,48	0,13	0,87	-0,07	1,57	0,30	1,00
Países Bajos	2,55	-0,07	2,88	-0,07	1,57	0,10	3,02
Bélgica	0,82	0,27	0,97	-0,07	1,57	0,44	1,10
Francia	0,71	-0,15	0,58	-0,07	1,57	0,02	0,72
Reino Unido	1,03	0,75	-0,10	0,77	-1,87	0,08	3,53
b. Asia	45,34	0,60	-8,54	0,49	-7,53	0,21	0,60
China	36,90	0,85	-7,61	0,77	-6,20	0,18	0,17
Corea del Sur	2,52	0,69	-10,49	0,41	-10,65	0,37	1,89
India	5,35	-0,99	-14,02	-1,24	-14,97	0,34	2,83
Taiwan	0,57	-0,70	-6,85	-0,71	-6,61	0,10	1,43
c. América Latina	14,51	2,34	2,02	2,15	0,18	0,28	3,57
Brasil	4,56	2,24	3,63	2,14	1,04	0,20	4,31
Chile	3,04	3,77	2,71	3,51	1,74	0,34	2,67
Ecuador	2,40	-0,53	-10,23	-0,30	-10,43	-0,14	1,93
México	2,32	2,44	6,54	2,18	4,43	0,35	3,76
Colombia	2,20	3,66	7,47	2,98	4,18	0,76	4,91
AGREGADO	100,00	0,58	-5,88	0,45	-5,83	0,23	1,65

1/ Pesos del comercio internacional con principales socios comerciales en 2024.

2/ Corresponde al tipo de cambio promedio del mes.

3/ Datos de inflación proyectados para la mayoría de países.

[BCRPData/NEINF20261C9](https://www.bcrp.gob.pe/BCRPData/NEINF20261C9)



NOTAS DE ESTUDIOS DEL BCRP

No. 9 - 06 de febrero de 2026

Tipo de Cambio Real Bilateral-EUA (Índice 2009=100)

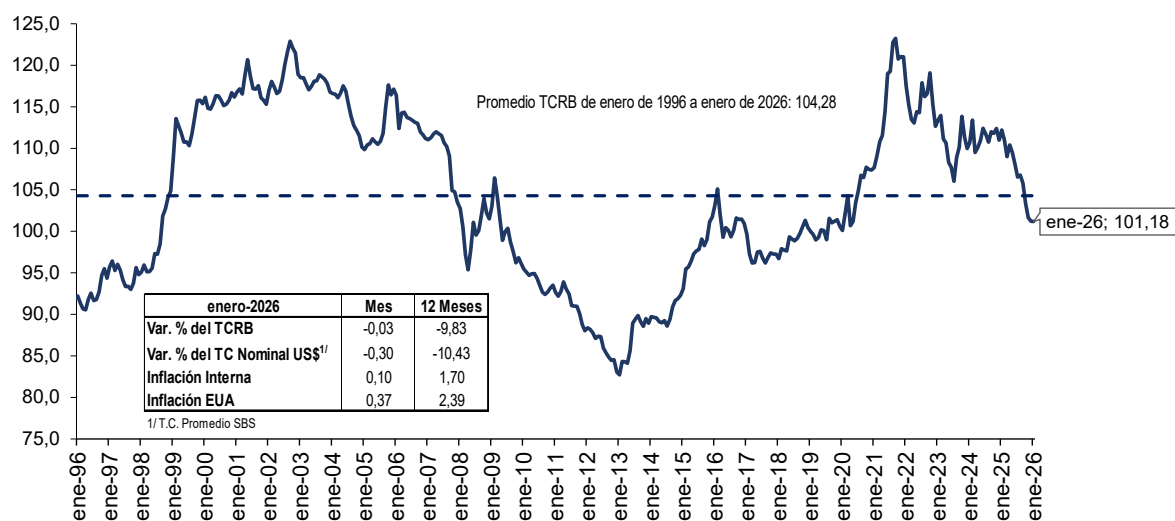

[BCRPData/NEINF20261G20](https://www.bcrp.gob.pe/BCRPData/NEINF20261G20)

Puede encontrar los cuadros y gráficos del presente informe en [BCRPData/NEINF20261](https://www.bcrp.gob.pe/BCRPData/NEINF20261).