



NOTAS DE ESTUDIOS DEL BCRP

No. 05 – 23 de enero de 2026

ACTIVIDAD ECONÓMICA: NOVIEMBRE 2025

RESUMEN

El Producto Bruto Interno (PBI) creció 1,5 por ciento interanual en noviembre y 3,4 por ciento en el periodo enero-noviembre. La desaceleración del crecimiento en el mes responde a la contracción del PBI primario (-5,4 por ciento), por una caída generalizada en los sectores de este rubro. El PBI no primario se expandió 3,6 por ciento en noviembre, impulsado por el dinamismo de los sectores de servicios, comercio y construcción.

Los puestos de trabajo formales aumentaron 3,7 por ciento interanual en noviembre y 4,8 por ciento en el periodo enero – noviembre principalmente por el mayor empleo en los sectores servicios, comercio y agropecuario. En noviembre el ingreso nominal promedio formal se incrementó 4,7 por ciento (3,3 por ciento en términos reales) acumulando un crecimiento de 2,6 por ciento en términos reales en el periodo enero-noviembre. La masa salarial total aumentó 8,6 por ciento interanual en términos nominales, acumulando un crecimiento de 9,2 por ciento en lo que va del año (7,1 por ciento en términos reales en el mes y 7,6 por ciento en el periodo enero-noviembre).

INDICE

Página

I. PBI sectorial.....	2
Sector Agropecuario (peso de 6,1 por ciento).....	3
Sector Pesca (peso de 0,4 por ciento).....	4
Sector Minería e Hidrocarburos (peso de 12,4 por ciento).....	6
Sector Electricidad, Agua y Gas (peso de 1,9 por ciento).....	8
Sector Manufactura (peso de 12,0 por ciento).....	9
Sector Construcción (peso de 6,2 por ciento).....	11
Sectores Comercio (peso de 10,8 por ciento) y Servicios (peso de 50,2 por ciento).....	11
II. Mercado Laboral.....	12
Empleo formal – Planilla electrónica.....	12
Anuncios de Empleo.....	19

I. PBI sectorial

1. El **Producto Bruto Interno** creció **1,5 por ciento interanual en noviembre**. Con ello, el PBI acumuló un crecimiento de 3,4 por ciento entre enero y noviembre. La moderación del crecimiento del mes responde a la caída de todos los sectores primarios, mientras que los no primarios se aceleraron, en comparación a octubre.
2. El **PBI primario** disminuyó 5,4 por ciento en el mes, por una caída generalizada en los sectores de este rubro. En este mes se observó una contracción de las agroexportaciones y de la pesca industrial y de su manufactura. Además, se contrajo la producción de cobre, molibdeno y estaño, influenciada por los mantenimientos del mes. En hidrocarburos, se registró menor producción de petróleo (lote 95 y VI), gas y líquidos de gas natural, por menor rendimiento de lotes.
3. El **PBI no primario** creció 3,6 por ciento interanual en noviembre, más que lo observado en el mes previo (3,0 por ciento), impulsado por el dinamismo de los sectores de servicios, comercio y construcción.

Cuadro 1

PRODUCTO BRUTO INTERNO
(Variación porcentual interanual)

	Pond. 2024 ^{1/}	2025				
		I Sem.	III Trim.	Oct.	Nov.	Ene.-Nov.
PBI Primario ^{2/}	22,0	3,2	4,5	7,8	-5,4	3,1
Agropecuaria	6,1	3,8	10,9	1,9	-1,0	4,9
Pesca	0,4	4,4	8,2	25,7	-17,8	2,3
Minería metálica	9,2	3,1	1,9	7,2	-6,2	2,3
Hidrocarburos	1,2	-3,5	3,7	4,2	-8,6	-1,4
Manufactura	3,2	5,7	2,4	25,4	-6,6	4,9
PBI No Primario	78,0	3,5	3,5	3,0	3,6	3,5
Manufactura ^{3/}	8,8	2,1	2,0	-0,4	-0,2	1,6
Electricidad y agua	1,9	1,8	1,9	3,8	1,1	1,9
Construcción	6,2	5,2	6,4	4,4	9,8	5,9
Comercio	10,8	3,2	3,5	4,1	4,2	3,5
Total Servicios	50,2	3,7	3,4	3,2	3,4	3,6
Servicios	41,7	3,0	2,9	2,8	3,0	3,0
Transporte y almacenamiento	5,1	6,2	3,8	3,9	3,3	5,1
Alojamiento y restaurantes	2,7	2,2	0,8	2,9	4,4	2,1
Telecomunicaciones	5,3	-0,7	0,6	-1,0	-0,6	-0,3
Financieros y seguros	5,5	0,1	0,8	0,0	-0,3	0,3
Servicios a empresas	4,2	3,7	3,5	3,8	4,1	3,7
Administración pública	5,3	4,3	4,4	4,5	4,4	4,4
Otros servicios	14,7	4,1	3,9	3,8	4,0	4,0
Impuestos ^{4/}	8,6	7,1	6,1	4,9	5,3	6,4
PBI	100,0	3,5	3,7	4,0	1,5	3,4

1/ Precios de 2007.

2/ Incluye el sector silvícola, minería no metálica y servicios conexos.

3/ Excluye arroz pilado.

4/ Incluye derechos de importación e impuestos a los productos

Fuente: INEI, BCRP.

[BCRPData/NEPBI202511C1](https://www.bcrp.gob.pe/publicaciones/BCRPData/NEPBI202511C1)

4. En términos desestacionalizados, el PBI global y el PBI no primario del trimestre móvil anualizado continuaron creciendo, aunque a una tasa menor que en meses previos.

Sectores productivos

Sector Agropecuario (peso de 6,1 por ciento)

5. En noviembre, el sector agropecuario disminuyó 1,0 por ciento, por la menor actividad agroexportadora de mango y de arándanos, por un efecto base del año anterior, ante una sobreproducción y un atraso en la producción, respectivamente. Con este resultado, el sector acumuló un crecimiento de 4,9 por ciento en el período enero - noviembre.

Cuadro 2

SECTOR AGROPECUARIO

(Variación porcentual interanual)

	Pond. 2024	2025				
		I Sem.	III Trim.	Oct.	Nov.	Ene. - Nov.
<u>AGRÍCOLA</u>	<u>63,7</u>	<u>3,9</u>	<u>15,6</u>	<u>1,6</u>	<u>-2,8</u>	<u>5,8</u>
Mercado Interno	34,9	-2,2	1,9	3,3	2,6	-0,8
Papa	7,0	1,1	18,7	14,0	0,1	3,4
Arroz Cáscara	6,8	-2,0	-3,8	5,0	10,4	-1,3
Cebolla	0,8	4,1	5,6	-12,1	16,7	4,4
Mandarina	1,0	7,5	1,8	19,9	-24,5	4,7
Ajo	0,3	-22,2	41,3	1,2	-40,8	-9,6
Limón	0,4	-10,6	-2,6	0,3	6,6	-6,8
Otros	11,6	-4,4	-1,6	0,4	-2,9	-3,3
Agroindustrial	4,6	-4,5	-0,7	-8,9	7,8	-2,5
Maíz amarillo duro	2,0	-4,7	2,6	12,3	-0,2	-0,9
Palma Aceitera	1,1	5,8	-26,4	-41,0	9,8	-10,4
Caña de azúcar	1,4	-6,4	11,1	1,3	13,7	1,9
Agroexportación	24,1	18,7	37,0	2,0	-7,6	17,2
Café	4,0	1,8	2,5	53,3	18,6	2,6
Uva	3,0	32,4	2,5	5,9	15,2	23,6
Palta	2,8	12,3	34,0	2,5	9,1	17,7
Mango	0,5	183,5	-4,2	-26,1	-39,8	91,7
Arándano	7,4	-8,4	87,3	1,2	-16,6	15,6
Aceituna	0,1	802	12899	n.d	82600	1191
<u>PECUARIO</u>	<u>36,3</u>	<u>3,6</u>	<u>4,1</u>	<u>2,4</u>	<u>2,3</u>	<u>3,5</u>
Ave	20,0	4,6	6,1	2,9	2,9	4,7
<u>TOTAL</u>	<u>100,0</u>	<u>3,8</u>	<u>10,9</u>	<u>1,9</u>	<u>-1,0</u>	<u>4,9</u>

1/ A precios de 2007.

Fuente: INEI, y MIDAGRI.

[BCRPData/NEPBI202511C2](https://www.bcrp.gob.pe/publicaciones/BCRPData/NEPBI202511C2)

6. La producción agrícola orientada al mercado interno creció 2,6 por ciento en noviembre. Ello por la mayor producción de arroz, ante un efecto base por déficit de lluvias en la costa y selva norte. También, en menor medida, por la mayor producción de cebolla, por la mayor

superficie cosechada en Arequipa; de papa, procedente de Huánuco y Lima; y de limón, procedente de Piura y Lambayeque.

7. La **producción agroindustrial** aumentó 7,8 por ciento por las mayores cosechas de palma aceitera, que se había retrasado en los meses previos; y de caña de azúcar, por menos días de parada técnica (12 días) respecto a igual mes del año anterior.
8. La **producción orientada a la exportación** se redujo 7,6 por ciento por la menor producción de mango, por efecto base del año anterior; y de arándanos, por el retraso de podas en 2024 con la consecuente concentración de la producción a fines del año anterior. Atenuó este resultado los mayores volúmenes de uva, palta y aceituna para exportación, recuperando su dinamismo por las mejores condiciones climáticas.
9. La **producción de carne de ave** creció 2,9 por ciento, por la mayor colocación de pollos BB.
10. El volumen almacenado de agua en todos los reservorios en el norte (Poechos, Tinajones, Gallito Ciego, y San Lorenzo) fue superior al promedio, y equivalente al 53 por ciento de su volumen útil. Por el contrario, en el sur fue inferior al promedio. El Sistema Chili almacenó 46 por ciento de su volumen útil, mientras que Condoroma sólo almacenó 28 por ciento de su volumen útil.

Gráfico 1

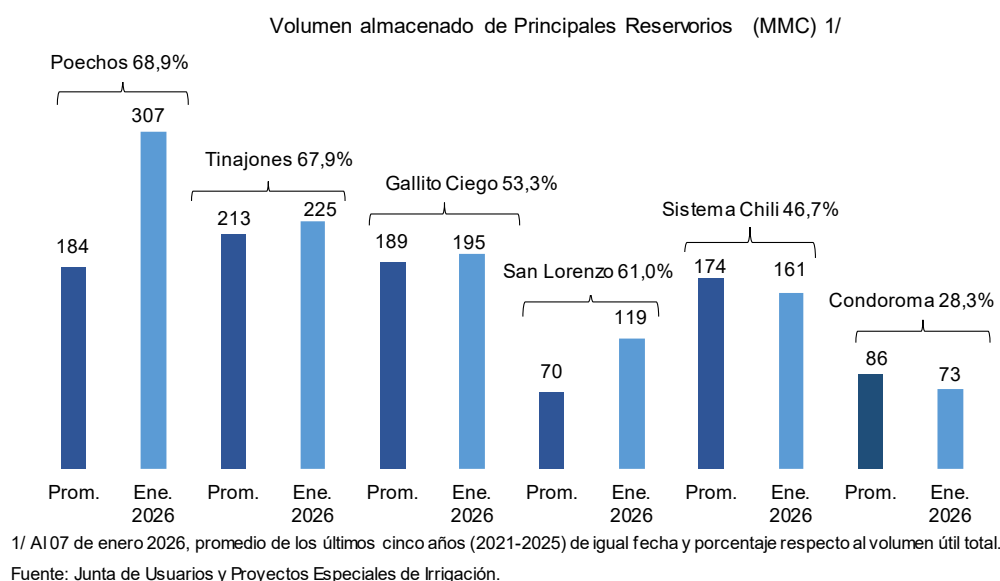

[BCRPData/NEPBI202511G1](https://www.bcrp.gob.pe/publicaciones/BCRPData/NEPBI202511G1)

Sector Pesca (peso de 0,4 por ciento)

11. En **noviembre**, la **producción pesquera** se redujo **17,8 por ciento**. Este resultado se debe a una menor captura destinada al consumo industrial; y en menor medida por la pesca continental. Por su parte, la pesca destinada al consumo humano contrarrestó parcialmente la caída del mes, destacando los productos frescos y congelados. El sector registró un crecimiento de 2,3 por ciento en el periodo acumulado entre enero y noviembre de 2025.



Cuadro 3

SECTOR PESCA
(Variación porcentual interanual)

	Pond. 2024 1/	2025				
		I Sem.	III Trim.	Oct.	Nov.	Ene.-Nov.
PESCA MARITIMA	90,5	4,1	10,2	37,3	-17,6	2,6
Consumo humano	44,2	-2,4	-13,4	38,4	22,2	-0,2
Conservas	2,2	-3,2	3,0	-10,9	-60,1	-6,4
Fresco	21,6	-6,8	0,4	17,6	8,6	-1,7
Congelado	19,3	5,1	-26,5	81,5	49,6	4,7
Seco salado	1,0	-48,8	-54,2	-39,0	-53,6	-49,6
Consumo industrial	46,3	10,0	644,6	-75,3	-28,6	5,6
Anchoveta (miles de TM)		2848	298	1	763	3911
PESCA CONTINENTAL	9,5	7,5	-2,3	-18,1	-22,3	-0,5
SECTOR PESCA	100,0	4,4	8,2	25,7	-17,8	2,3

1/ A precios de 2007.

Fuente: Ministerio de la Producción – OGEIEE

[BCRPData/NEPBI202511C3](https://www.bcrp.gob.pe/BCRPData/NEPBI202511C3)

12. La pesca **marítima** para consumo humano creció 22,2 por ciento interanual en noviembre, principalmente por la mayor captura de perico, langostino, pota y atún. Con respecto a la pota, el incremento corresponde a un efecto base por la poca disponibilidad del recurso presentada en noviembre del año anterior. El resultado del sector fue parcialmente compensado por la menor captura de concha de abanico, bonito y merluza. Por su parte, la pesca **continental** tuvo una reducción de 22,3 por ciento, por efecto de la menor producción de trucha.
13. El 7 de noviembre PRODUCE autorizó el inicio de la segunda temporada de pesca de anchoveta en la zona centro-norte, con una cuota de 1,6 millones de TM. En noviembre se capturaron 0,7 millones de TM (45,2 por ciento de la cuota). Al 31 de diciembre, la captura habría totalizado 1,4 millones de TM (84,6 por ciento de la cuota).
14. De acuerdo con el Centro de Predicciones Climáticas de la NOAA, la anomalía de la temperatura superficial del mar en la zona Niño 1+2 fue -0,7°C en diciembre y -0,7°C al 7 de enero.
15. La Comisión Multisectorial del ENFEN cambió el estado del sistema de alerta de “No Activo” a “Vigilancia del El Niño Costero”. La condición cálida predominará con mayor probabilidad de abril a octubre de 2026.

En cuanto a los recursos pesqueros, se prevé que, para las próximas semanas, la anchoveta del stock norte-centro presente una distribución dentro de las 30 millas de la costa,

principalmente al norte del Callao. Se espera la disponibilidad de jurel, caballa, bonito y perico en el litoral peruano, acorde con su estacionalidad.

16. En diciembre, las estaciones de Paita y Chimbote registraron anomalías negativas; mientras que Chicama, Callao y Pisco registraron anomalías positivas. Con información al 12 de enero, destaca el incremento de las anomalías positivas en Pisco.

Cuadro 4
Anomalías en la temperatura marítima por puerto

	Anomalías de la Temperatura Superficial del Mar* (En grados Celsius)						Temperatura (En grados Celsius)
	Paita	Chicama	Chimbote	Huacho	Callao	Pisco	Paita
Ene.25	-0,6	-0,2	-1,1	-1,6	-0,7	0,3	19,8
Feb.25	1,7	1,3	-0,6	-0,5	-0,6	0,2	24,4
Mar.25	2,0	1,1	-0,3	-0,6	-0,6	0,3	24,9
Abr.25	0,2	0,5	-1,0	-0,9	-0,5	-0,3	21,0
May.25	-0,4	0,7	-0,5	-0,5	-0,2	-0,5	18,9
Jun.25.	0,3	1,4	0,7	0,8	1,2	-1,0	18,6
Jul.25.	1,0	1,2	0,3	0,3	0,7	-0,4	18,5
Ago.25.	0,1	0,9	0,3	0,1	0,3	0,0	17,1
Set.25.	0,2	0,8	-0,1	-0,2	0,3	0,0	16,9
Oct.25.	0,1	0,8	-0,2	-0,1	-0,2	-0,7	17,3
Nov.25.	-0,9	0,3	-0,7	-0,1	0,0	0,3	17,0
Dic.25.	-0,8	0,2	-0,5	0,0	0,7	1,4	17,8
Ene.26**.	0,0	0,3	-1,0	-0,4	0,1	2,4	19,8
I Sem.	-0,7	0,1	-1,1	0,0	0,1	2,1	18,9
II Sem.	1,1	0,7	-0,8	-0,9	0,0	2,7	21,1

*Anomalías en la Temperatura Superficial del Mar respecto a la climatología 1981-2010, con excepción de los puertos de Huacho (1989-2010) y Pisco (1982-2010).

**Al 12 de enero.

Fuente: Imarpe

[BCRPData/NEPBI202511C4](https://www.bcrp.gob.pe/publicaciones/BCRPData/NEPBI202511C4)

Sector Minería e Hidrocarburos (peso de 12,4 por ciento)

17. **El sector minería e hidrocarburos decreció 6,5 por ciento interanual en noviembre.** En el mes, el resultado reflejó la menor producción de cobre, molibdeno, estaño e hidrocarburos. Entre enero y noviembre de 2025, el sector acumula un crecimiento de 1,8 por ciento.



Cuadro 5

Minería e Hidrocarburos

(Variación porcentual interanual)

Producto	Pond. 2024 1/	2025				
		I Sem. III Trim.	Oct.	Nov.	Ene.-Nov.	
Minería metálica	87,0	3,1	1,9	7,2	-6,2	2,3
Cobre	49,5	3,7	1,0	4,5	-12,1	1,4
Oro	10,1	4,1	5,7	-7,0	0,4	3,1
Zinc	8,6	13,6	25,1	30,9	13,7	18,3
Molibdeno	8,6	-4,4	-22,0	16,3	-7,3	-8,4
Plata	4,8	9,5	6,1	13,0	0,0	8,0
Hierro	3,2	-25,9	2,4	5,4	5,6	-12,8
Plomo	1,8	7,8	6,8	4,9	10,8	7,5
Estaño	0,4	0,7	8,1	31,7	-19,1	3,3
Hidrocarburos	13,0	-3,5	3,7	4,2	-8,6	-1,4
Petróleo	3,4	13,1	16,4	14,0	-19,0	10,8
LGN	5,8	-11,4	-0,9	3,2	-1,3	-6,4
Gas natural	3,8	-6,4	-0,1	-2,2	-9,0	-4,5
Total	100,0	2,2	2,1	6,8	-6,5	1,8

1/ A precios de 2007.

Fuente: INEI, Ministerio de Energía y Minas, Perupetro

[BCRPData/NEPBI202511C5](https://www.bcrp.gob.pe/BCRPData/NEPBI202511C5)

18. **En noviembre, la producción de cobre disminuyó 12,1 por ciento interanual por efecto de un menor procesamiento y por mantenimientos de plantas.** Se registró principalmente una menor producción de Quellaveco, Las Bambas, Cerro Verde, Antamina, Antapaccay y Constancia. Quellaveco y Las Bambas realizaron un menor procesamiento del mineral; mientras que, Antamina y Cerro Verde, registraron paradas por mantenimiento. La caída del mes fue parcialmente compensada por la mayor producción de Southern y Chinalco.

Cuadro 6

Producción de cobre

(Miles de toneladas métricas finas de concentrados por flotación)

Unidades mineras	Noviembre			Enero - Noviembre		
	2024	2025	Var. % 25/24	2024	2025	Var. % 25/24
Total	235	207	-12,1	2 385	2 419	1,4
Compañía Minera Antamina	31	27	-13,4	398	344	-13,6
Sociedad Minera Cerro Verde	33	27	-16,1	378	347	-8,2
Las Bambas - M.M.G	37	31	-17,5	291	379	30,3
Southern Peru Copper Corporation	26	31	16,4	358	354	-0,9
Toromocho - Chinalco	21	23	5,4	177	221	25,0
Antapaccay	16	12	-24,5	134	114	-14,4
Constancia - Hudbay	11	7	-32,8	85	77	-10,4
Sociedad Minera El Brocal	4	4	-2,9	51	47	-8,8
Mina Justa - Marcobre	9	6	-35,2	80	85	6,8
Quellaveco - Anglo American	31	24	-20,3	275	289	5,4
Resto	16	15	-7,1	159	161	1,2

Fuente: INEI, Ministerio de Energía y Minas

NOTAS DE ESTUDIOS DEL BCRP

No. 05 – 23 de enero de 2026

[BCRPData/NEPBI202511C6](https://www.bcrp.gob.pe/BCRPData/NEPBI202511C6)

19. La producción de oro aumentó 0,4 por ciento interanual en noviembre. El incremento responde principalmente a un mayor procesamiento de Yanacocha, Buenaventura y Paltarumi. El resultado del mes fue parcialmente compensando por las menores leyes de Poderosa, Antapaccay y Gold Fields.

Cuadro 7

Producción de oro

(Miles de onzas Troy finas)

Unidades mineras	Noviembre			Enero - Noviembre		
	2024	2025	Var. % 25/24	2024	2025	Var. % 25/24
Total	361	362	0,4	3 842	3 961	3,1
Minera Yanacocha	28	45	63,1	322	485	50,6
Minera Boroo Misquichilca	17	13	-26,1	215	176	-18,2
Compañía Minera Poderosa	25	23	-8,4	265	254	-4,3
Consorcio Minero Horizonte	15	15	-4,7	182	156	-14,1
Buenaventura	13	17	27,8	156	146	-6,7
Pan American	10	10	-6,1	124	122	-1,5
Hochschild	11	11	-0,9	132	128	-3,2
Antapaccay	12	5	-53,7	73	40	-45,0
Constancia - Hudbay	13	10	-24,5	87	68	-21,8
Minera Laytaruma	8	6	-20,9	71	64	-10,4
Gold Fields La Cima	10	6	-37,0	80	98	22,3
Minera Aurífera Retamas	15	15	-0,5	168	162	-3,6
Paltarumi	10	12	22,0	90	108	19,4
Las Bambas - M.M.G	8	7	-4,5	55	77	40,1
Artesanales	1	1	-1,2	16	16	-0,9
Madre De Dios	0	0	4,3	5	5	3,8
Puno	0	0	-1,0	5	5	-2,0
Arequipa	0	0	-6,8	5	5	-3,8
Piura	0	0	-3,1	1	1	-4,1
Otros*	165	166	1,0	1805	1861	3,1

Fuente: INEI, Ministerio de Energía y Minas

*Incluye la producción de oro informal del INEI basada en el análisis de las exportaciones.

[BCRPData/NEPBI202511C7](https://www.bcrp.gob.pe/BCRPData/NEPBI202511C7)

20. En noviembre, la producción de **zinc** aumentó 13,7 por ciento, principalmente por la mayor producción de Los Quenuales y Nexa. La producción de **plomo** creció 10,8 impulsada por el mayor aporte de Sociedad Minera Corona y Buenaventura. Asimismo, la producción de **hierro** creció 5,6 por ciento por Shougang.
21. Por su parte, la producción de **estaño** disminuyó 19,1 por ciento; principalmente por el mantenimiento realizado en Minsur. En adición, la producción de **molibdeno** se contrajo 7,3 por ciento por Antamina y Cerro Verde (labores de mantenimiento).
22. La **producción de hidrocarburos** cayó 8,6 por ciento interanual en noviembre, principalmente por la menor producción de **petróleo** (-19,0 por ciento), por el menor rendimiento del lote 95 y por el término del contrato del lote VI. También se registró una disminución en la producción de **líquidos de gas natural** (-1,3 por ciento) y **gas natural** (-9,0 por ciento); en ambos casos por el menor rendimiento de los lotes 56, 57 y 88.

Sector Electricidad, Agua y Gas (peso de 1,9 por ciento)

23. En **noviembre**, la producción del sector electricidad, agua y gas aumentó 1,1 por ciento interanual.

Cuadro 8

SECTOR ELECTRICIDAD, GAS Y AGUA
(Variación porcentual interanual)

	Pond. 2024	2025				
		I Sem.	III Trim.	Oct.	Nov.	Ene.-Nov.
Electricidad	80,5	2,3	2,0	4,1	0,9	2,2
Gas	0,6	2,0	-1,5	1,7	1,4	0,9
Agua	18,9	-1,8	2,0	1,6	2,3	-0,1
SECTOR	100,0	1,8	1,9	3,8	1,1	1,9

Fuente: INEI

[BCRPData/NEPBI202511C8](https://www.bcrp.gob.pe/BCRPData/NEPBI202511C8)

Según el Comité de Operación Económica del Sistema Interconectado Nacional (COES), la producción total de electricidad registrada en el Sistema Eléctrico Interconectado Nacional (SEIN) fue superior en 0,2 por ciento respecto a noviembre de 2024

La demanda por parte de los principales clientes libres disminuyó 4,2 por ciento interanual. Este resultado reflejó la menor demanda de las empresas mineras Cerro Verde, Antamina y Shougang, así como de las manufactureras Aceros Arequipa y cementos Yura. La demanda del resto de clientes aumentó 2,7 por ciento con respecto a noviembre de 2024.

Sector Manufactura (peso de 12,0 por ciento)

24. En **noviembre**, el **sector manufactura disminuyó 2,1 por ciento**. La **manufactura primaria** decreció 6,6 por ciento, principalmente por la menor producción de harina y aceite de pescado (asociado a la menor cuota de la segunda temporada de anchoveta en la región norte-centro) y refinación de metales no ferrosos por menor producción de Southern.

Cuadro 9

Sector Manufactura
(Variación porcentual interanual)

	Pond. 2024	2025				
		I Sem.	III Trim.	Oct.	Nov.	Ene.-Nov.
PROCESADORES DE RECURSOS PRIMARIOS	100,0	5,7	2,4	25,4	-6,6	4,9
Arroz pilado	5,1	-2,0	-3,8	4,8	10,4	-1,3
Azúcar	3,4	-7,6	1,0	-4,6	9,8	-2,6
Productos cárnicos	14,4	3,8	3,8	1,9	1,8	3,5
Harina y aceite de pescado	15,0	8,5	690,0	-71,5	-24,3	6,0
Conservas y productos congelados de pescado	5,7	86,6	-14,9	390,1	76,4	59,9
Refinación de metales no ferrosos	42,7	-6,5	-3,1	23,5	-7,1	-3,2
Refinación de petróleo	13,5	10,3	6,1	-1,4	20,8	8,9

Fuente: Ministerio de la Producción e INEI

[BCRPData/NEPBI202511C9](https://www.bcrp.gob.pe/BCRPData/NEPBI202511C9)

25. La **manufactura no primaria** se contrajo 0,2 por ciento interanual como consecuencia de la menor producción de bienes de consumo masivo y orientados al mercado externo. En términos desestacionalizados, la manufactura no primaria se incrementó 2,7 por ciento, tras la caída

NOTAS DE ESTUDIOS DEL BCRP

No. 05 – 23 de enero de 2026

registrada en octubre (-2,4 por ciento). La aceleración versus meses previos se debería a la mayor producción de insumos, bienes orientados a la inversión y orientados al mercado externo.

Cuadro 10

Sector Manufactura
(Variación porcentual interanual)

	Pond.	2025				
	2024	I Sem.	III Trim.	Oct.	Nov.	Ene.-Nov.
MANUFACTURA NO PRIMARIA	100,0	2,1	2,0	-0,4	-0,2	1,6
Consumo masivo	42,2	0,6	-3,4	-6,2	-7,1	-2,0
<i>Productos lácteos</i>	2,3	11,9	4,8	5,2	5,6	8,6
<i>Panadería</i>	4,7	-6,1	4,0	5,4	-3,9	-2,1
<i>Fideos</i>	0,7	3,2	-4,4	-3,4	13,7	1,3
<i>Aceites y grasas</i>	2,3	1,8	-8,6	-14,4	-4,6	-3,5
<i>Cacao, chocolate y productos de confitería</i>	0,6	23,5	50,7	-7,8	-9,8	27,7
<i>Productos alimenticios diversos</i>	2,0	-5,1	6,7	8,7	18,0	2,2
<i>Bebidas alcohólicas</i>	1,2	2,1	14,2	10,9	1,4	6,2
<i>Cerveza y malta</i>	2,8	-4,4	-4,3	-4,6	-5,8	-4,5
<i>Bebidas gaseosas y agua de mesa</i>	2,2	-5,5	6,9	1,6	-9,6	-2,4
<i>Calzado</i>	0,7	-6,5	-7,7	0,4	7,7	-5,0
<i>Muebles</i>	7,3	16,8	-1,0	7,2	14,3	10,1
<i>Otros artículos de papel y cartón</i>	1,6	1,3	-3,1	-15,5	2,0	-1,8
<i>Productos farmacéuticos y medicamentos</i>	2,5	-2,6	-8,9	-20,2	-10,7	-6,9
<i>Productos de tocador y limpieza</i>	4,6	-8,6	-2,6	-9,7	-6,6	-7,0
<i>Manufacturas diversas</i>	3,7	-17,1	-34,8	-39,1	-64,2	-32,3
Insumos	20,9	-1,2	-1,5	-3,7	0,4	-1,4
<i>Harina de trigo</i>	2,2	-0,6	2,4	-8,2	-0,7	-0,5
<i>Alimentos para animales</i>	1,1	3,6	8,8	11,6	4,5	5,8
<i>Cuerdas, cordeles, bramantes y redes</i>	0,3	23,4	4,7	-1,6	18,0	14,5
<i>Cuero</i>	0,1	-29,6	-14,8	-10,1	-4,4	-22,5
<i>Otros productos textiles</i>	0,8	6,2	-13,8	-10,2	-14,1	-3,2
<i>Madera procesada</i>	2,2	-13,3	-22,4	-18,7	-0,2	-15,6
<i>Papel y cartón</i>	0,2	-14,4	-6,3	7,4	4,5	-8,4
<i>Envases de papel y cartón</i>	1,7	12,3	5,8	0,0	0,2	7,5
<i>Actividades de impresión</i>	1,7	-12,1	13,5	7,4	30,2	0,1
<i>Sustancias químicas básicas</i>	1,3	-1,7	8,7	6,8	1,4	2,1
<i>Explosivos, esencias naturales y químicas</i>	1,9	11,2	4,7	-0,2	-12,9	5,6
<i>Caucho</i>	0,5	6,4	11,2	8,2	2,0	7,3
<i>Plásticos</i>	6,0	-2,2	-2,9	-4,7	-1,1	-2,5
<i>Plaguicidas, abonos compuestos</i>	0,5	-4,9	6,4	23,6	19,2	3,1
<i>Vidrio y productos de vidrio</i>	0,6	-18,1	-30,1	-42,7	-20,8	-24,4
Orientados a la inversión	26,1	1,3	14,3	12,6	10,4	6,8
<i>Pinturas, barnices y lacas</i>	2,2	-17,9	-2,1	-12,8	-2,9	-12,3
<i>Cemento</i>	5,3	1,8	7,7	5,9	14,0	5,1
<i>Materiales para la construcción</i>	2,9	-7,8	2,9	-19,6	2,9	-5,3
<i>Productos minerales no metálicos diversos</i>	0,1	-0,3	8,0	17,2	16,4	5,2
<i>Industria del hierro y acero</i>	3,4	6,4	7,5	20,7	-14,6	6,2
<i>Productos metálicos</i>	6,5	-11,0	-0,1	-9,4	-7,9	-7,5
<i>Maquinaria y equipo</i>	0,8	-26,0	-18,6	14,1	-47,7	-24,5
<i>Maquinaria eléctrica</i>	1,0	12,2	17,9	-23,1	-4,6	8,3
<i>Material de transporte</i>	1,2	46,8	85,4	121,4	95,0	70,3
<i>Servicios industriales</i>	2,7	47,6	77,6	68,1	58,1	60,1
Orientados al mercado externo	11,0	17,2	2,7	-2,2	-0,3	9,2
<i>Conservas de alimentos</i>	1,9	40,0	4,8	-13,3	-11,1	14,9
<i>Hilados, tejidos y acabados</i>	3,2	9,8	0,5	-4,8	2,4	5,0
<i>Tejidos y artículos de punto</i>	2,9	21,4	9,6	6,9	17,2	16,0
<i>Prendas de vestir</i>	2,8	9,7	-7,7	-1,4	-11,9	1,8
<i>Fibras artificiales</i>	0,2	15,8	37,9	17,4	14,8	21,6

Fuente: INEI y PRODUCE.

A precios 2007.

[BCRPData/NEPBI202511C10](https://www.bcrp.gob.pe/publicaciones/BCRPData/NEPBI202511C10)

Sector Construcción (peso de 6,2 por ciento)

26. En noviembre, el **sector construcción** aumentó 9,8 por ciento, debido a mayores obras privadas y públicas. En términos desestacionalizados, el sector creció 0,8 por ciento respecto al mes previo. Entre enero y noviembre el sector acumuló un crecimiento de 5,9 por ciento.
27. El **consumo interno de cemento** se incrementó 11,1 por ciento en noviembre debido a los mayores despachos de Unacem, que aumentaron 8,9 por ciento, de Yura (13,7 por ciento) en el sur del país, y de Pacasmayo (7,4 por ciento) en el norte.
28. El avance de obras públicas aumentó 7,1 por ciento por la mayor inversión de los gobiernos locales (29,5 por ciento) y regionales (0,4 por ciento). Por el contrario, disminuyó la inversión del gobierno nacional (-9,5 por ciento). Según tipo de obras, aumentó la inversión en proyectos de infraestructura vial y de servicios básicos puesto que disminuyó la construcción de edificios no residenciales y las obras en prevención de riesgos.

Cuadro 11

Sector Construcción
(Variación porcentual interanual)

	Pond. 2024 1/	2025				
		I Sem.	III Trim.	Oct.	Nov.	Ene.-Nov.
Construcción	100,0	5,2	6,4	4,4	9,8	5,9
<u>Consumo Interno de Cemento</u>	68,9	4,3	8,2	9,1	11,1	6,6
Despachos Locales de Cemento	66,2	2,9	8,3	10,3	12,4	6,1
<i>Del cual:</i>						
- Unacem	31,4	-0,2	3,2	9,2	8,9	2,6
- Pacasmayo	13,9	6,9	9,1	2,2	7,4	7,1
- Yura Y C. Sur	13,3	0,3	2,3	6,0	13,7	2,7
Importaciones	2,7	41,1	5,2	-13,3	-11,5	17,1
<u>Avance de obras</u>	31,1	8,1	2,0	-4,8	7,1	4,5

1/ A precios de 2007.

Fuente: INEI

[BCRPData/NEPBI202511C11](https://www.bcrp.gob.pe/BCRPData/NEPBI202511C11)

Sectores Comercio (peso de 10,8 por ciento) y Servicios (peso de 50,2 por ciento)

29. En noviembre, el **sector comercio** creció 4,2 por ciento interanual y 0,3 por ciento mensual en términos desestacionalizados.
30. El **sector servicios** creció 3,0 por ciento en noviembre (3,4 por ciento si se incluyen impuestos y derechos de importación). En términos desestacionalizados, el sector registró un crecimiento de 0,6 por ciento.
- a. El **subsector transporte y almacenamiento** creció 3,3 por ciento en noviembre. El rubro de transporte aumentó 3,8 por ciento por el mayor transporte por vía aérea (5,3 por ciento), por vía acuática (3,7 por ciento) y por vía terrestre y tuberías (3,3 por ciento). Por



NOTAS DE ESTUDIOS DEL BCRP

No. 05 – 23 de enero de 2026

su parte, los servicios de almacenamiento y mensajería fueron mayores en 1,9 por ciento. En términos desestacionalizados, el subsector presentó un crecimiento de 0,2 por ciento.

- b. **El subsector de alojamiento y restaurantes aumentó 4,4 por ciento en noviembre.** El subsector restaurantes creció 4,4 por ciento, por los mayores servicios de bebidas (11,8 por ciento), servicios del grupo de restaurantes (4,1 por ciento), y servicios de comida para empresas de transporte y concesionarios (1,9 por ciento). Sin embargo, se observó una disminución en los servicios de catering en 5,1 por ciento. Los servicios de alojamiento crecieron 3,8 por ciento.
- c. **El subsector telecomunicaciones y otros servicios de información disminuyó 0,6 por ciento en noviembre.** El INEI registró en noviembre una caída en la actividad de telecomunicaciones de 0,3 por ciento, por la contracción en los servicios de telefonía en 5,1 por ciento, y en los servicios de transmisión de datos y otros (incluye los servicios de interconexión y envíos de mensajes de texto y multimedia) en 3,2 por ciento. Por el contrario, se observó un crecimiento en los servicios de internet y televisión por suscripción de 6,3 por ciento.
- d. **El subsector financiero y de seguros cayó 0,3 por ciento en noviembre.** Este resultado no es consistente con el crecimiento de 5,3 por ciento del saldo promedio de créditos y depósitos, deflactado con el IPC.
- e. **El subsector servicios prestados a empresas aumentó 4,1 por ciento en noviembre,** por los mayores servicios de publicidad (5,3 por ciento), servicios profesionales, científicos y técnicos (4,3 por ciento), servicios de agencias de viaje y operadores turísticos (3,7 por ciento), y servicios administrativos y de apoyo a empresas (3,6 por ciento).
- f. **El subsector otros servicios creció 4,0 por ciento en noviembre.** Este subsector comprende las ramas de educación, salud, servicios inmobiliarios y servicios personales como juegos de azar, actividades deportivas, de bibliotecas, recreativas, entre otras. En términos desestacionalizados, el subsector presentó un crecimiento de 0,5 por ciento.

II. Mercado Laboral

Empleo formal – Planilla electrónica

- 31. **En noviembre, los puestos de trabajo aumentaron 3,7 por ciento, acumulando un crecimiento de 4,8 por ciento en el periodo enero-noviembre.** El empleo en el sector privado creció 4,7 por ciento en tanto en el sector público 1,3 por ciento.

Cuadro 12

Puestos de trabajo formales (Miles de puestos)



NOTAS DE ESTUDIOS DEL BCRP

No. 05 – 23 de enero de 2026

	Noviembre				Ene - Nov	
	2024	2025	Var. 2025/2024		Var. 2025/2024	
			Miles	%	Miles	%
Total	6 175	6 405	230	3,7	284	4,8
Público	1 688	1 710	21	1,3	20	1,2
Privado	4 487	4 695	209	4,7	264	6,2

1/ Incluye al sector agro-exportador: Procesamiento y conservación de frutas y vegetales

[BCRPData/NEPBI202511C12](#)

Gráfico 2

Puestos de trabajo formal total
(Variación porcentual interanual)

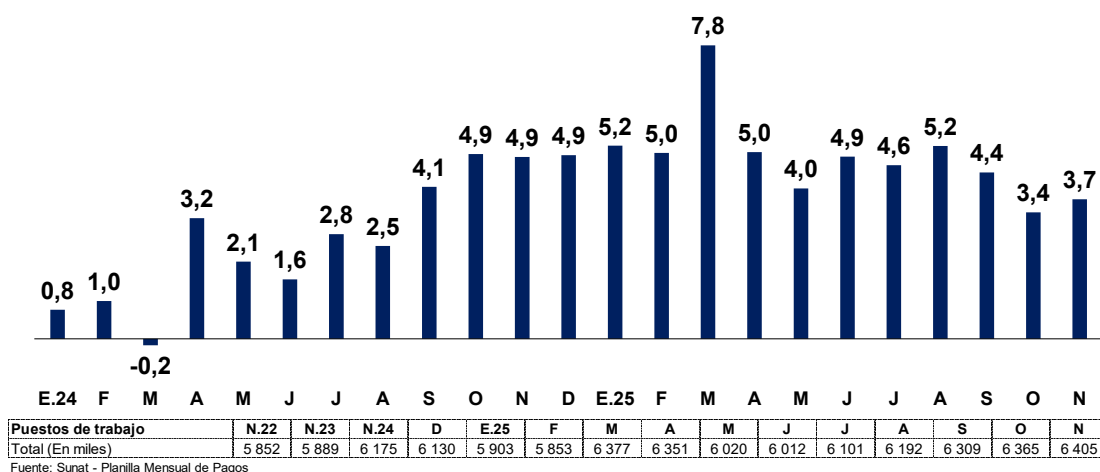

[BCRPData/NEPBI202511G2](#)

32. En el sector privado, el número de puestos de trabajo aumentó 4,7 por ciento en noviembre, acumulando un crecimiento de 6,2 por ciento en el año. El crecimiento de los puestos de trabajo en el sector privado se registró principalmente en los sectores servicios, comercio y agropecuario. Los puestos de trabajo sin considerar el sector agropecuario crecieron 4,6 por ciento en el mes.

Gráfico 3

NOTAS DE ESTUDIOS DEL BCRP

No. 05 – 23 de enero de 2026

Puestos de trabajo formal total en el sector privado
(Variación porcentual interanual)

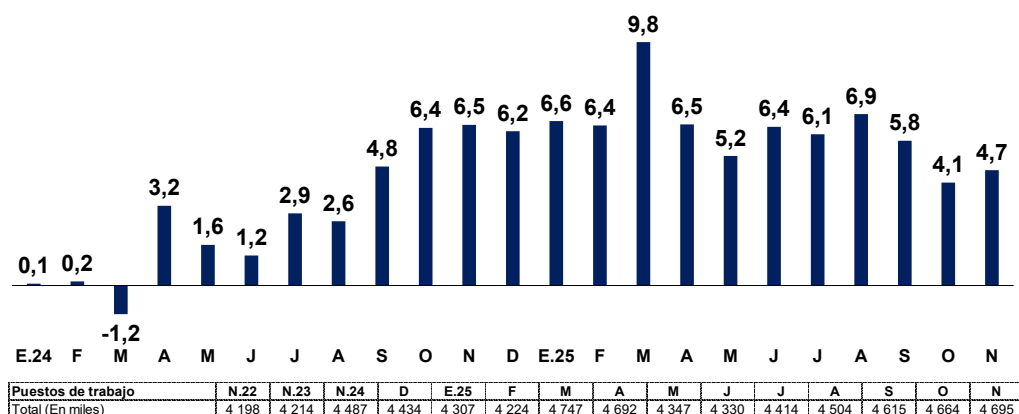

[BCRPData/NEPBI202511G3](https://bcrpdata.netpbi202511g3)

Cuadro 13

Puestos de trabajo formales en el sector privado
(Miles de puestos)

	Noviembre				Ene - Nov	
	2024	2025	Var. 2025/2024		Var. 2025/2024	
			Miles	%	Miles	%
Total	4 487	4 695	209	4,7	264	6,2
Agropecuario 1/	659	693	34	5,1	92	19,3
Pesca	20	20	0	-0,6	0	2,6
Minería	128	141	13	10,3	10	8,3
Manufactura	498	514	16	3,2	16	3,1
Electricidad	16	17	1	5,1	1	7,2
Construcción	245	259	14	5,6	15	6,6
Comercio	733	770	37	5,1	35	4,8
Servicios	2 187	2 281	94	4,3	94	4,4
Memo:						
Total sin agropecuario	3 827	4 002	175	4,6	172	4,6

1/ Incluye al sector agro-exportador: Procesamiento y conservación de frutas y vegetales

Fuente: Sunat - Planilla Mensual de Pagos

[BCRPData/NEPBI202511C13](https://bcrpdata.netpbi202511c13)

33. **El empleo en el sector servicios aumentó 4,3 por ciento interanual en noviembre**, por el crecimiento en ramas como servicios a empresas, transporte y educación.

Cuadro 14

Puestos de trabajo privado formales en el sector servicios
(Miles de puestos)

	Noviembre				Ene - Nov	
	2024	2025	Var. 2025/2024		Var. 2025/2024	
			Miles	%	Miles	%
Total	2 187	2 281	94	4,3	94	4,4
Restaurantes	185	197	12	6,7	15	8,3
Hoteles	44	47	3	6,4	3	7,9
Agencias de viajes	70	73	3	4,3	4	5,4
Servicios a empresas	656	685	30	4,5	36	5,6
Educación	288	299	12	4,1	10	3,8
Servicios de Salud	118	123	5	4,4	6	4,9
Transporte	278	298	21	7,4	17	6,4
Sector Financiero	123	129	6	5,2	5	3,8
Telecomunicaciones	51	51	0	0,3	1	1,4
Servicios personales	62	63	1	1,3	2	3,4
Otros servicios	136	138	2	1,7	2	1,7
Intermediación Laboral	177	176	-1	-0,4	-7	-3,5

Fuente: Sunat - Planilla Mensual de Pagos

[BCRPData/NEPBI202511C14](https://bcrodata.bcrp.gob.pe/NEPBI202511C14)

34. Los sectores manufactura, construcción, comercio y servicios, en conjunto, añadieron 161 mil puestos de trabajo respecto a noviembre del año anterior.

Gráfico 4

Puestos trabajo formales en el sector privado
(Variación porcentual interanual)

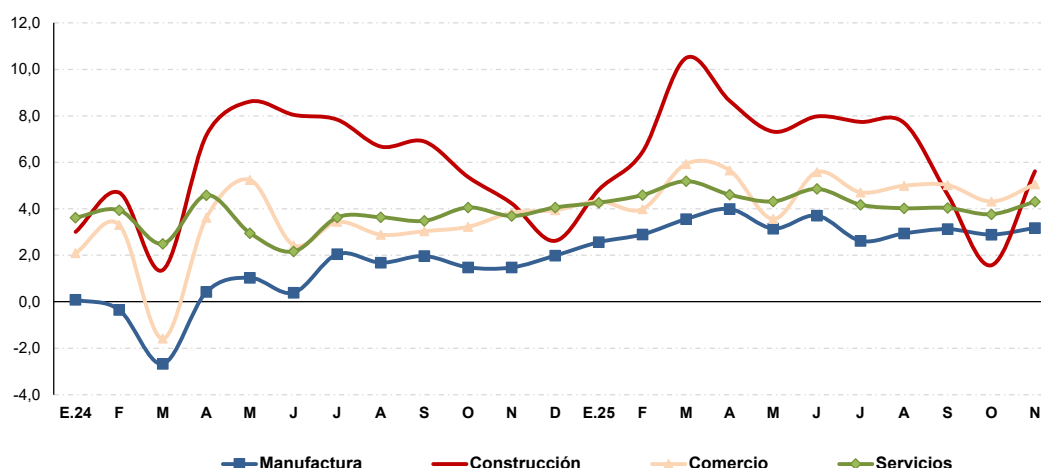

[BCRPData/NEPBI202511G4](https://bcrodata.bcrp.gob.pe/NEPBI202511G4)

35. En el mes de noviembre, el crecimiento del empleo se registró principalmente en empresas con más de 50 trabajadores. Entre las empresas con más de 500 empleados, los puestos de trabajo crecieron 4,8 por ciento.

Cuadro 15

Puestos de trabajo privado formales por tamaño de empresa
(Miles de puestos)

	Noviembre				Ene - Nov	
	2024	2025	Var. 2025/2024		Var. 2025/2024	
			Miles	%	Miles	%
Total	4 487	4 695	209	4,7	264	6,2
Entre 1 y 10	925	978	53	5,7	43	4,8
Entre 11 y 50	664	712	48	7,3	41	6,4
Más de 50	2 898	3 005	107	3,7	180	6,7
Del cual:						
Más de 500	1 819	1 906	88	4,8	137	8,2

Fuente: Sunat - Planilla Mensual de Pagos

[BCRPData/NEPBI202511C15](https://bcrpdata.netpi202511c15)

36. Los puestos de trabajo en el sector público aumentaron 1,3 por ciento interanual, por los mayores puestos en todos los niveles del gobierno.

Gráfico 5

Puestos de trabajo formal total en el sector público
(Variación porcentual interanual)

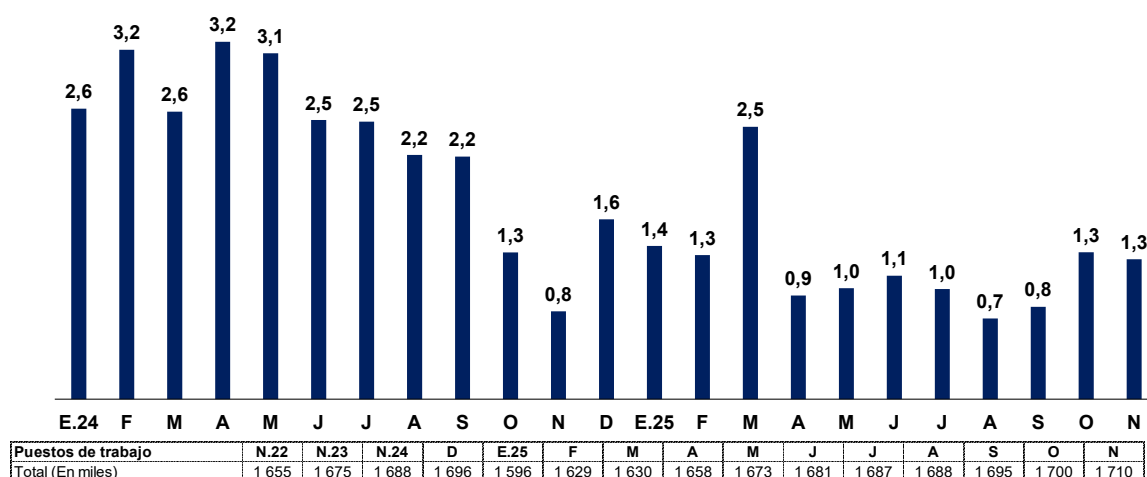

Fuente: Sunat - Planilla Mensual de Pagos

[BCRPData/NEPBI202511G5](https://bcrpdata.netpi202511g5)

Cuadro 16

Puestos de trabajo formales en el sector público
(Miles de puestos)

	Noviembre				Ene - Nov	
	2024	2025	Var. 2025/2024		Var. 2025/2024	
			Miles	%	Miles	%
Total	1 688	1 710	21	1,3	20	1,2
Gobierno nacional	884	892	8	0,9	14	1,6
Gobiernos regionales	368	378	9	2,5	7	2,1
Gobiernos locales	362	365	3	0,9	-2	-0,4
Otros 1/	73	75	1	1,5	1	0,7

1/ Incluye al sector público financiero y no financiero.

Fuente: Sunat - Planilla Mensual de Pagos

[BCRPData/NEPBI202511C16](https://bcrapdata.bcrp.gob.pe/NEPBI202511C16)

37. El ingreso promedio formal en noviembre aumentó 4,7 por ciento interanual, ubicándose en S/ 3 109 (3,3 por ciento en términos reales). En el periodo enero-noviembre aumentó 4,1 por ciento en términos nominales y 2,6 por ciento en términos reales.

Cuadro 17

Ingreso promedio formal
(Soles corrientes)

	Noviembre				Ene - Nov			
	2024	2025	Var. 2025/2024		Var. 2025/2024		Var. 2025/2019	
			Nominal	Real	Nominal	Real	Nominal	Real
Total	2 971	3 109	4,7	3,3	4,1	2,6	25,7	-0,3
Público	3 595	3 953	9,9	8,5	6,8	5,2	38,9	10,1
Privado	2 801	2 894	3,3	1,9	3,5	1,9	22,3	-3,1
Agropecuaria 1/	1 482	1 633	10,2	8,7	4,6	3,0	42,4	12,9
Pesca	5 540	4 302	-22,4	-23,4	12,6	11,0	34,6	6,7
Minería	8 939	8 073	-9,7	-10,9	1,7	0,3	20,8	-4,3
Manufactura	3 012	3 070	1,9	0,6	5,5	3,9	21,9	-3,3
Electricidad	5 370	5 614	4,5	3,1	0,4	-1,1	17,5	-6,9
Construcción	3 092	3 190	3,2	1,8	3,4	1,9	16,7	-7,5
Comercio	2 435	2 551	4,7	3,3	4,1	2,6	16,8	-7,4
Servicios	2 834	2 969	4,7	3,3	4,5	2,9	23,1	-2,4

1/ Incluye al sector agro-exportador: Procesamiento y conservación de frutas y vegetales

Fuente: Sunat - Planilla Mensual de Pagos

[BCRPData/NEPBI202511C17](https://bcrapdata.bcrp.gob.pe/NEPBI202511C17)

38. La masa salarial total aumentó 8,6 por ciento interanual en términos nominales y 7,1 por ciento en términos reales, con lo cual en el periodo enero-noviembre creció 9,2 por ciento en términos nominales y 7,6 por ciento en términos reales.

Gráfico 6

NOTAS DE ESTUDIOS DEL BCRP

No. 05 – 23 de enero de 2026

Masa salarial formal total
(Variación porcentual interanual)

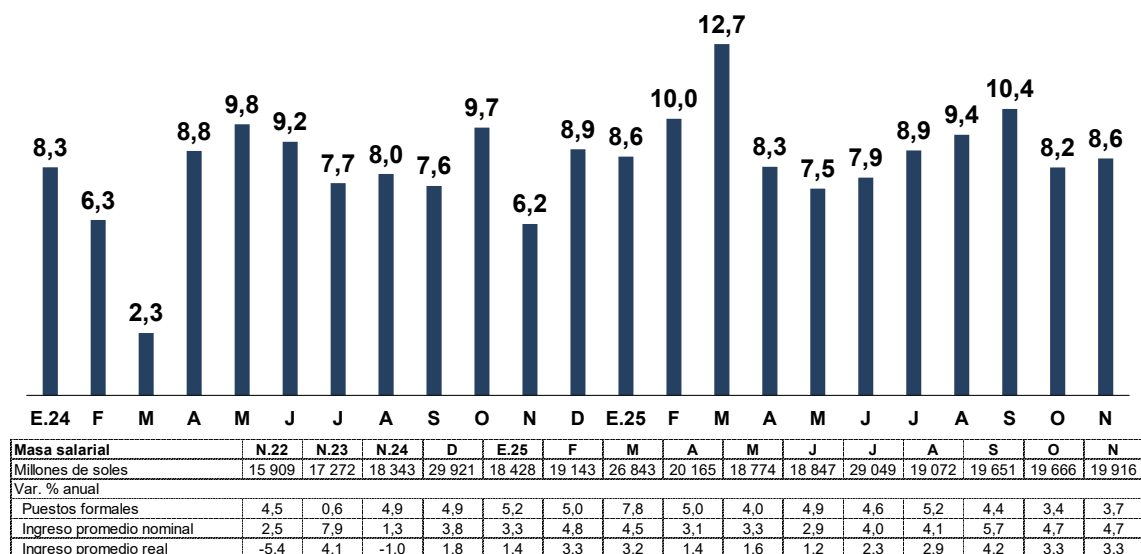

Fuente: Sunat - Planilla Mensual de Pagos

[BCRPData/NEPBI202511G6](https://bcrapdata.bcrp.gob.pe/NEPBI202511G6)

39. La masa salarial del sector privado aumentó 8,1 por ciento en noviembre; en términos reales aumentó 6,7 por ciento.

Gráfico 7

Masa salarial formal sector privado
(Variación porcentual interanual)

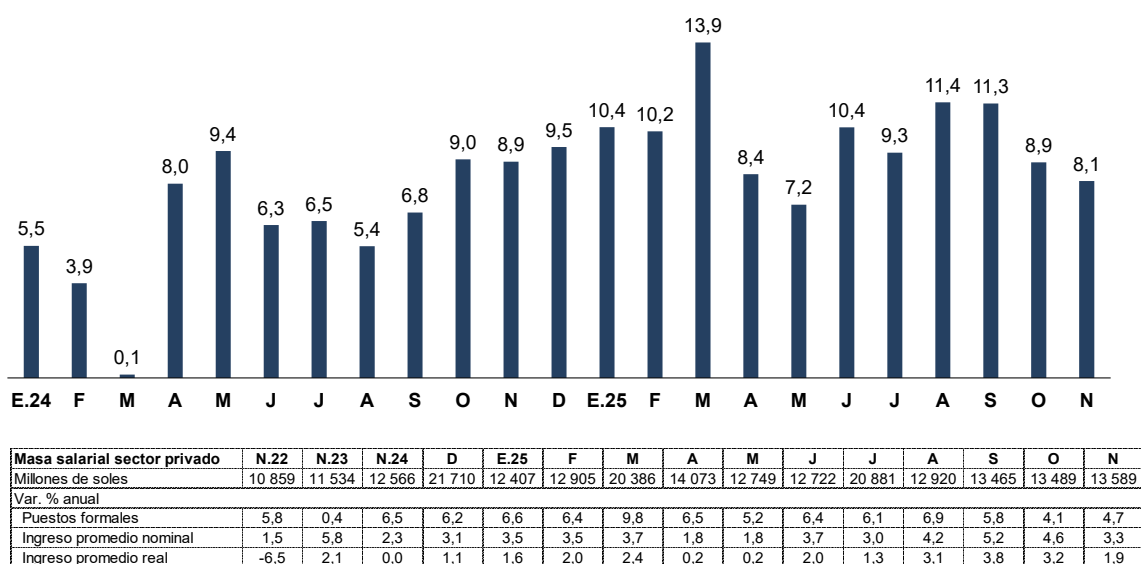

Fuente: Sunat - Planilla Mensual de Pagos

[BCRPData/NEPBI202511G7](https://bcrapdata.bcrp.gob.pe/NEPBI202511G7)

Anuncios de Empleo

40. Según información de anuncios de empleo a nivel nacional de dos páginas de internet (Bumeran y Computrabajo¹), el número de anuncios de empleo ascendió a 41 603 durante la segunda semana de enero, nivel 11,6 por ciento mayor al registrado en 2025.

Gráfico 8

Número de Anuncios Laborales en Páginas Webs ^{1/}
(Promedio móvil 4 semanas)

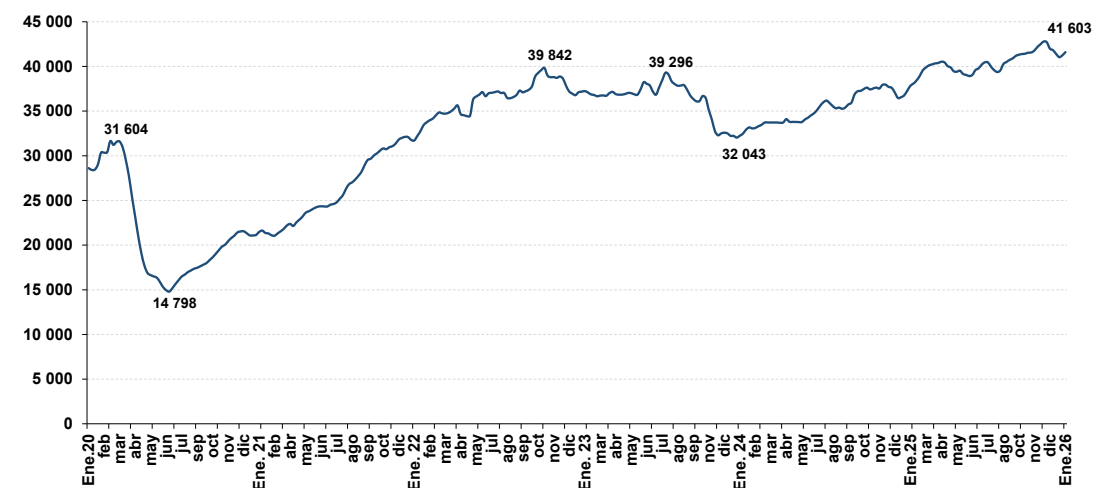

^{1/} Anuncios laborales con 7 días de antigüedad desde la fecha de publicación.
Fuente: Aptitus, Bumeran y Computrabajo

[BCRPData/NEPBI202511G8](https://www.bcrpdata.gob.pe/NEPBI202511G8)

Puede encontrar todos los cuadros y gráficos del presente informe en [BCRPData/NEPBI202511](https://www.bcrpdata.gob.pe/NEPBI202511)

¹ <http://www.bumeran.com.pe/> y <https://www.computrabajo.com.pe/>