

INFLACIÓN: DICIEMBRE 2025

1. En diciembre de 2025 se registró una tasa mensual de inflación de 0,24 por ciento y 1,51 por ciento en los últimos 12 meses.

IPC

Variación porcentual de diciembre

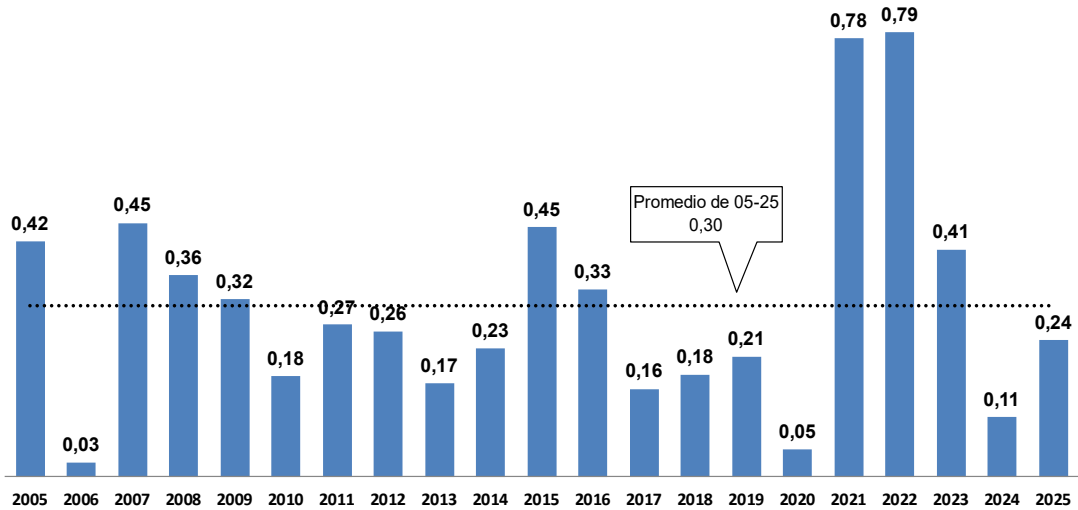

[BCRPData/NEINF202512G1](#)

2. Las mayores contribuciones al alza son carne de pollo, transporte local (urbano e interurbano), transporte terrestre nacional, transporte aéreo y huevos, mientras que, contribuyeron a la baja pescado, limón, tomate y palta.

CONTRIBUCIÓN PONDERADA A LA INFLACIÓN: DICIEMBRE 2025
IPC con base Dic. 2021=100

Positiva	Peso	Var.%	Contribución	Índice rubro/ IPC	Negativa	Peso	Var.%	Contribución	Índice rubro/ IPC
Carne de pollo	2,7	5,3	0,12	91,2	Pescado fresco marítimo	0,7	-31,2	-0,28	92,2
Transporte local	8,1	0,9	0,08	108,2	Limón	0,2	-15,8	-0,04	107,4
Transporte terrestre nacional	0,3	34,6	0,07	99,9	Tomate	0,2	-11,8	-0,03	107,5
Huevos	0,7	7,6	0,05	102,7	Palta	0,2	-8,1	-0,02	100,5
Transporte aéreo nacional	0,2	26,0	0,04	91,8	Vehículos a motor	1,6	-0,9	-0,01	90,0
Mandarina	0,3	13,6	0,04	116,7	Azúcar	0,4	-1,4	-0,01	95,9
Maracuyá	0,1	30,4	0,03	195,5	Uva	0,1	-4,3	0,00	128,8
Comidas fuera del hogar	15,5	0,1	0,02	106,6	Manzana	0,2	-1,6	0,00	119,4
Papa	0,7	2,3	0,02	112,1	Equipo telefónicos	0,5	-0,8	0,00	81,3
Transporte aéreo internacional	0,5	3,0	0,02	92,7	Aceite vegetal	0,4	-1,0	0,00	77,8
Total			0,49		Total			-0,40	

[BCRPData/NEINF202512C1](#)

Principales aumentos de precios del mes

- **Carne de Pollo (5,3 por ciento):** El alza del precio respondió a una mayor demanda. Las ventas promedio de pollo, en unidades, al 31 de diciembre, fueron mayores en 1,7 por ciento a las de noviembre, observándose un mayor incremento de estas en los días previos a la Navidad y al Año Nuevo. De la misma manera, el precio del pollo en centros de distribución se posicionó en S/ 7,40 durante los últimos diez días del mes, con lo que alcanzó el mayor nivel del año.
- **Transporte local (0,9 por ciento):** Los precios de los pasajes en taxi y moto taxi subieron 2,0 y 1,1 por ciento, respectivamente, ante el aumento de la demanda, durante las celebraciones de fin de año.
- **Transporte terrestre nacional (34,6 por ciento):** El alza de los pasajes reflejó la mayor demanda que usualmente se registra con motivo de las fiestas de fin de año. Además, se sumó la coincidencia de tres fines de semanas largos: feriados nacionales el 8 y 9 de diciembre, y los feriados del sector público el 25 de diciembre y 2 de enero.
- **Huevos (7,6 por ciento):** El resultado reflejó el incremento de la cotización internacional del maíz, principal insumo para la fabricación industrial del alimento balanceado. Este creció 2,4 por ciento en diciembre con respecto a noviembre, y muestra una tendencia creciente en el último trimestre del año.
- **Transporte aéreo nacional (26,0 por ciento):** El alza de los pasajes reflejó la mayor demanda que usualmente se registra con motivo de las fiestas de fin de año. Además, se sumó la coincidencia de tres fines de semanas largos: feriados nacionales el 8 y 9 de diciembre, y los feriados del sector público el 25 de diciembre y 2 de enero.
- **Mandarina (13,6 por ciento):** El alza del precio respondió a una menor producción estacional. El abastecimiento disminuyó 35,0 por ciento con respecto a noviembre; en esta época terminan las cosechas de las variedades “tango”, “murcott”, y “río de oro”.
- **Maracuyá (30,4 por ciento):** El abastecimiento de maracuyá precedente de los valles de Lima disminuyó 23,0 por ciento con respecto a noviembre. Además, se dio un menor abastecimiento por la espera de los productores a la época de mayor cosecha, la cual se realiza a partir de enero.

Principales disminuciones de precios del mes

- **Pescado fresco marítimo (-31,2 por ciento):** El precio del bonito se redujo 40,4 por ciento con respecto a noviembre, reflejando un aumento de la oferta. El abastecimiento en los terminales pesqueros se incrementó 257,4 por ciento respecto a noviembre tras la extensión de la cuota de bonito para el mes de diciembre. El precio del jurel disminuyó 26,5 por ciento ante el menor precio del bonito, su principal sustituto. La captura de jurel mostró una tendencia positiva durante el mes (incremento de 31,5 por ciento en diciembre respecto al mes previo), por un incremento en la temperatura superficial del mar, lo que facilitó la actividad de pesca.
- **Limón (-15,8 por ciento):** El menor precio refleja un aumento estacional del abastecimiento en diciembre (11,4 por ciento), principalmente de Tumbes (117,0 por ciento).



NOTAS DE ESTUDIOS DEL BCRP

No. 02 - 9 de diciembre de 2025

- **Tomate (-11,8 por ciento):** El resultado es explicado por un incremento de la oferta de la costa central. Esto sucede en un contexto de mayores siembras en Lima por la recuperación de precios en chacra durante el año. El abastecimiento promedio diario en diciembre desde Lima se incrementó 26,1 por ciento respecto a noviembre.
- **Palta (-8,1 por ciento):** La disminución del precio refleja un aumento del producto proveniente de la costa norte tras mayores rendimientos por mejores condiciones climáticas durante el año. El abastecimiento promedio diario en diciembre desde La Libertad y Ancash se incrementó en conjunto 65,4 por ciento y 61,5 por ciento respecto a noviembre para las variedades fuerte y hass, respectivamente.
- **Vehículos a motor (-0,9 por ciento):** Se registraron menores precios de autos (-1,0 por ciento) y motos (-0,3 por ciento) por ofertas y promociones de las empresas concesionarios, atribuibles al cumplimiento de metas anuales de ventas.
- **Azúcar (-1,4 por ciento):** Los precios del azúcar rubia y blanca se redujeron en 1,52 y 1,51 por ciento respectivamente. Este resultado responde a las menores cotizaciones internacionales del azúcar que registraron una tendencia decreciente en el 2025.
- **Uva (-4,3 por ciento):** Se registró una disminución de precios de 6,5 y 0,9 por ciento de la uva blanca y negra, respectivamente. Esta reducción de precios responde a una mayor producción estacional en los meses de diciembre. El abastecimiento promedio diario en diciembre fue mayor en 13,4 por ciento respecto al de noviembre.

NOTAS DE ESTUDIOS DEL BCRP

No. 02 - 9 de diciembre de 2025

Inflación: Diciembre 2025

Variaciones porcentuales

	Peso	Promedio	Noviembre 2025		Diciembre 2025	
	Dic.21=100	2001-2024	Mes	12 meses	Mes	12 meses
IPC	100,0	2,96	0,11	1,37	0,24	1,51
1. IPC sin alimentos y energía	55,3	2,37	0,06	1,77	0,46	1,83
Bienes	17,4	2,0	0,0	0,8	0,0	0,8
Productos para el cuidado personal	4,0	1,7	0,1	2,3	0,1	2,2
Vehículos	1,6	2,5	-1,6	-5,8	-0,9	-5,8
Servicios	37,9	2,6	0,1	2,2	0,7	2,3
Transporte terrestre nacional	0,3	4,2	-0,3	-0,8	34,6	2,8
Transporte local	8,1	2,9	0,5	2,9	0,9	3,0
Transporte aéreo nacional	0,2	4,3	3,3	11,8	26,0	1,9
2. Alimentos y energía	44,7	3,62	0,17	0,91	-0,01	1,13
a. Alimentos y bebidas	40,0	3,6	0,3	1,8	0,0	2,0
Carne de pollo	2,7	2,8	1,3	-8,6	5,3	-3,7
Huevos	0,7	3,6	-3,6	-17,0	7,6	-4,7
Alimentos perecibles agrícolas	5,0	4,2	-2,6	6,9	0,7	7,4
Papa	0,7	4,2	-3,5	-12,4	2,3	-2,4
Limón	0,2	1,0	-19,0	24,4	-15,8	9,3
Otras frutas frescas	0,6	3,5	-3,2	6,9	-0,1	7,0
Tomate	0,2	5,0	-15,0	22,8	-11,8	6,3
Pescado marítimo	0,7	2,5	33,3	23,9	-31,2	11,3
Comidas fuera del hogar	15,5	3,8	0,2	2,7	0,1	2,7
Resto	15,4	3,4	0,2	0,8	0,2	0,5
b. Combustibles y electricidad	4,8	3,3	-1,2	-7,8	-0,1	-7,9
Combustibles	2,1	3,2	-1,3	-7,6	0,0	-7,6
del cual						
Combustibles para vehículos	1,1	2,6	-1,0	-8,7	0,0	-8,2
Gas doméstico	0,8	2,7	-0,8	-5,7	-0,1	-6,3
Electricidad	2,6	3,0	-1,2	-8,0	-0,1	-8,2

[BCRPData/NEINF202512C2](https://www.bcrp.gob.pe/BCRPData/NEINF202512C2)

Evolución de la inflación interanual a diciembre

- La inflación interanual de diciembre (1,51 por ciento) fue mayor a la de noviembre (1,37 por ciento). El resultado responde principalmente a la menor caída de carne de pollo (de -8,6 a -3,7 por ciento), huevos (de -17,0 a -4,7 por ciento) y papa (de -12,4 a -2,4 por ciento).

NOTAS DE ESTUDIOS DEL BCRP

No. 02 - 9 de diciembre de 2025

INFLACIÓN (Variación porcentual últimos doce meses)

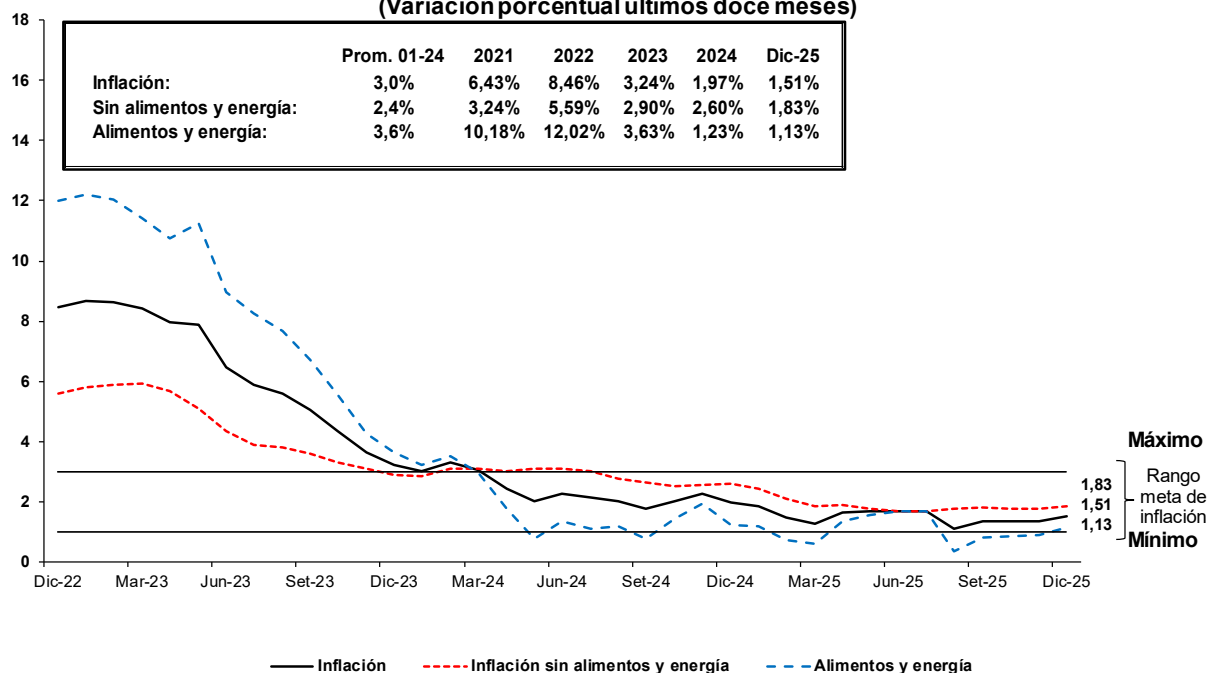

	Nov-24	Dic-24	Ene-25	Feb-25	Mar-25	Abr-25	May-25	Jun-25	Jul-25	Ago-25	Set-25	Oct-25	Nov-25	Dic-25
Inflación total														
Mensual	0,09	0,11	-0,09	0,19	0,81	0,32	-0,06	0,13	0,23	-0,29	0,01	-0,10	0,11	0,24
12 meses	2,27	1,97	1,85	1,48	1,28	1,65	1,69	1,69	1,69	1,11	1,36	1,35	1,37	1,51
Inflación sin alimentos y energía														
Mensual	0,06	0,40	-0,15	0,19	0,64	0,14	0,05	0,07	0,18	0,08	0,06	0,04	0,06	0,46
12 meses	2,56	2,60	2,44	2,11	1,87	1,90	1,79	1,69	1,68	1,75	1,81	1,77	1,77	1,83
Precios de alimentos y energía (Variación porcentual)														
Mensual	0,13	-0,24	-0,02	0,18	1,01	0,52	-0,18	0,20	0,29	-0,72	-0,04	-0,27	0,17	-0,01
12 meses	1,94	1,23	1,17	0,74	0,59	1,36	1,57	1,70	1,70	0,36	0,83	0,86	0,91	1,13

[BCRPData/NEINF202512G2](https://www.bcrp.gob.pe/BCRPData/NEINF202512G2)

NOTAS DE ESTUDIOS DEL BCRP

No. 02 - 9 de diciembre de 2025

ALIMENTOS Y ENERGÍA (Variación porcentual últimos doce meses)

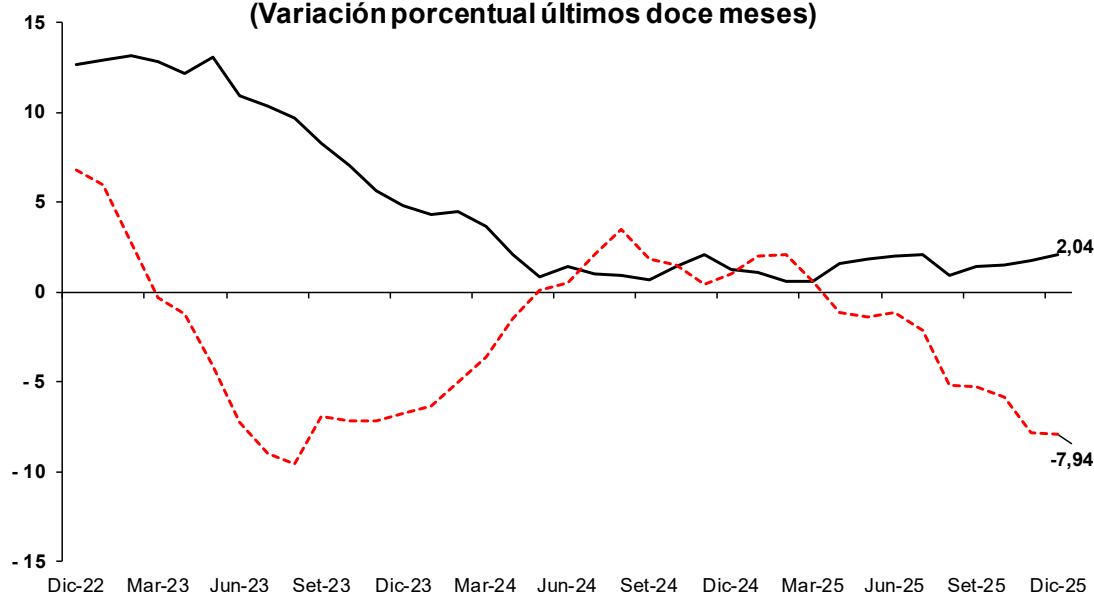

— Alimentos y bebidas - - - Energía

	Nov-24	Dic-24	Ene-25	Feb-25	Mar-25	Abr-25	May-25	Jun-25	Jul-25	Ago-25	Set-25	Oct-25	Nov-25	Dic-25
Precios de alimentos														
Mensual	0,05	-0,27	-0,05	0,25	1,17	0,62	-0,13	0,25	0,36	-0,53	0,01	-0,21	0,30	-0,01
12 meses	2,09	1,25	1,09	0,61	0,59	1,61	1,87	1,98	2,07	0,91	1,44	1,53	1,78	2,04
Precios de energía														
Mensual	0,89	0,07	0,25	-0,51	-0,51	-0,45	-0,71	-0,30	-0,41	-2,76	-0,65	-0,87	-1,22	-0,07
12 meses	0,40	1,01	1,98	2,06	0,62	-1,10	-1,38	-1,14	-2,10	-5,20	-5,26	-5,84	-7,81	-7,94

[BCRPData/NEINF202512G3](https://www.bcrp.gob.pe/BCRPData/NEINF202512G3)

- En diciembre, la inflación sin alimentos y energía (SAE) fue 0,46 por ciento en el mes y 1,83 por ciento en los doce últimos meses (1,77 por ciento en noviembre). El resultado refleja la aceleración interanual de transporte aéreo internacional (de 0,3 a 3,2 por ciento), servicios domésticos (de 3,4 a 4,0 por ciento) y transporte local (de 2,9 a 3,0 por ciento).

NOTAS DE ESTUDIOS DEL BCRP

No. 02 - 9 de diciembre de 2025

INFLACIÓN SIN ALIMENTOS Y ENERGÍA (Variación porcentual últimos doce meses)

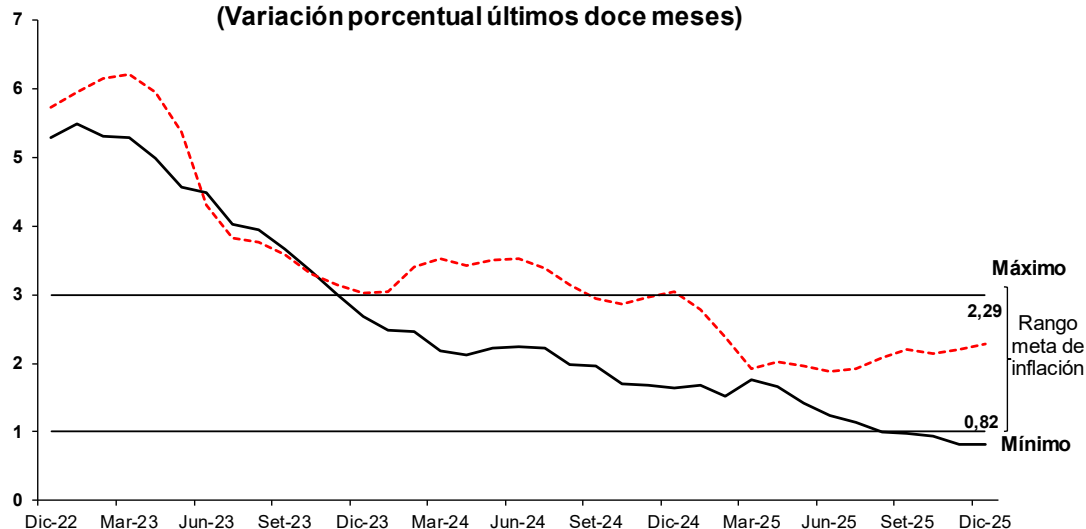

	Nov-24	Dic-24	Ene-25	Feb-25	Mar-25	Abr-25	May-25	Jun-25	Jul-25	Ago-25	Set-25	Oct-25	Nov-25	Dic-25
SAE bienes														
Mensual	0,09	0,00	0,15	0,14	0,38	0,04	0,09	0,08	0,02	-0,04	0,02	-0,01	-0,05	0,00
12 meses	1,68	1,63	1,68	1,51	1,76	1,65	1,41	1,25	1,14	1,01	0,97	0,95	0,81	0,82
SAE servicios														
Mensual	0,05	0,58	-0,29	0,21	0,75	0,19	0,03	0,06	0,26	0,14	0,08	0,07	0,10	0,67
12 meses	2,96	3,05	2,78	2,38	1,92	2,01	1,95	1,89	1,93	2,09	2,19	2,14	2,20	2,29

[BCRPData/NEINF202512G4](https://www.bcrp.gob.pe/BCRPData/NEINF202512G4)

5. Los precios de los bienes SAE registraron una variación interanual de 0,82 por ciento en diciembre, mayor al observado en noviembre (0,81 por ciento). Entre los rubros que contribuyeron a una mayor variación destacan productos para animales domésticos (de 0,2 a 0,6 por ciento), calzado para mujeres (de 0,8 a 1,2 por ciento) y juguetes (de 2,5 a 3,1 por ciento).

Inflación Bienes Variaciones porcentuales interanuales

	Peso	Dic-24	Mar-25	Abr-25	May-25	Jun-25	Jul-25	Ago-25	Set-25	Oct-25	Nov-25	Dic-25
Bienes	17,38	1,63	1,76	1,65	1,41	1,25	1,14	1,01	0,97	0,95	0,81	0,82
Textil y Calzado	4,10	0,67	0,78	0,88	1,00	1,00	1,05	1,09	1,07	1,10	1,12	1,20
Aparatos electrodomésticos del cual:	0,46	1,99	2,27	2,21	2,28	2,28	2,45	2,60	2,73	2,53	2,36	2,57
Aparatos para cocinar y refrigerar	0,22	2,86	3,12	3,14	3,50	3,50	3,42	3,62	3,48	3,25	2,85	3,04
Aparatos para lavar y limpiar	0,13	2,52	2,89	2,89	2,78	2,68	3,54	3,14	2,45	2,46	2,20	2,94
Resto de industriales del cual:	12,83	1,91	2,04	1,87	1,51	1,29	1,12	0,93	0,88	0,85	0,67	0,64
Artículos para el cuidado personal	3,99	2,48	2,40	2,39	2,42	2,37	2,41	2,45	2,40	2,41	2,33	2,22
Animales domésticos y productos conexos	0,55	0,78	1,86	1,71	1,83	1,52	1,55	1,35	1,08	0,38	0,23	0,60
Calzado para mujeres	0,46	0,47	0,52	0,61	0,77	0,54	0,55	0,67	0,64	0,77	0,77	1,06
Juegos y juguetes y aficiones	0,20	1,43	1,97	2,23	2,71	2,61	2,61	2,89	2,64	2,58	2,50	3,09

[BCRPData/NEINF202512C11](https://www.bcrp.gob.pe/BCRPData/NEINF202512C11)

NOTAS DE ESTUDIOS DEL BCRP

No. 02 - 9 de diciembre de 2025

6. Los servicios registraron una variación interanual de precios de 2,29 por ciento en diciembre, mayor al observado en noviembre (2,20 por ciento). Entre los rubros que contribuyeron a una mayor variación destacan transporte aéreo internacional (de 0,3 a 3,2 por ciento), servicios domésticos (de 3,4 a 4,0 por ciento) y transporte local (de 2,9 a 3,0 por ciento).

Inflación Servicios
Variaciones porcentuales interanuales

	Peso	Dic-24	Mar-25	Abr-25	May-25	Jun-25	Jul-25	Ago-25	Set-25	Oct-25	Nov-25	Dic-25
Servicios	37,89	3,05	1,92	2,01	1,95	1,89	1,93	2,09	2,19	2,14	2,20	2,29
Educación	8,61	5,09	4,42	4,26	4,12	4,07	4,00	4,06	4,07	4,11	4,03	4,03
del cual:												
Primaria	1,55	6,31	5,26	5,26	5,26	5,26	5,26	5,26	5,26	5,26	5,26	5,26
Secundaria	1,26	6,42	5,42	5,42	5,42	5,42	5,42	5,42	5,42	5,42	5,42	5,42
Superior	4,26	3,96	3,64	3,34	3,35	3,23	3,23	3,29	3,31	3,31	3,32	3,32
Post secundaria, no terciaria	0,51	3,72	3,72	3,44	2,22	2,22	2,22	2,22	2,22	2,02	1,94	1,97
Transporte	9,14	3,83	1,13	1,46	1,15	0,82	1,07	1,44	1,86	2,07	2,85	3,01
del cual:												
Terrestre nacional	0,27	12,35	-5,82	15,42	3,65	0,60	1,98	-1,38	0,21	-1,54	-0,84	2,76
Local	8,08	3,62	1,80	1,26	1,04	1,04	1,01	1,77	2,06	2,40	2,92	3,03
Aéreo nacional	0,24	6,81	-8,22	2,34	9,43	-1,22	0,75	3,18	6,27	2,73	11,80	1,94
Aéreo internacional	0,55	2,09	-3,64	-1,00	-0,57	-2,13	1,76	-3,33	-2,02	-2,31	0,31	3,18
Salud	1,48	1,59	0,46	0,50	0,70	0,89	1,02	1,06	1,15	1,21	1,34	1,53
Otros servicios	5,03	2,43	2,60	2,71	2,81	2,91	2,77	2,87	2,94	2,84	2,70	2,59
del cual:												
Servicios culturales	1,13	3,24	3,66	3,61	3,61	3,82	4,05	4,11	4,19	3,86	2,84	1,88
Otros servicios personales	3,37	1,79	2,12	2,29	2,62	2,98	3,25	3,56	3,50	3,69	3,74	4,24
del cual:												
Servicios domésticos	2,25	1,08	1,55	1,71	2,08	2,54	2,84	3,19	3,11	3,42	3,36	3,96
Servicios públicos	5,81	2,02	0,26	0,32	0,32	0,33	0,32	0,41	0,41	-0,39	-1,08	-1,09
del cual:												
Servicio de telefonía fija y móvil	4,26	-0,11	-0,17	-0,10	-0,10	-0,10	-0,10	0,01	0,01	-1,10	-2,08	-2,08
Agua	1,37	7,48	0,80	0,80	0,80	0,80	0,80	0,80	0,80	0,80	0,80	0,80
Alquileres	4,45	0,57	0,13	0,20	0,24	0,06	-0,11	-0,13	-0,26	-0,26	-0,43	-0,33

[BCRPData/NEINF202512C3](https://www.bcrp.gob.pe/BCRPData/NEINF202512C3)

7. En diciembre, la contribución a la inflación interanual de los rubros más vinculados a tipo de cambio, IPM y cotizaciones fue de -0,55 puntos porcentuales. A este resultado contribuyó principalmente la disminución de precios de rubros vinculados a cotizaciones internacionales y tipo de cambio (*commodities* de alimentos y combustibles).

NOTAS DE ESTUDIOS DEL BCRP

No. 02 - 9 de diciembre de 2025

Rubros vinculados al tipo de cambio, cotizaciones internacionales e IPM

	Peso Base Dic.21	Var% 12 m Dic-22	Contr. Pond.	Var% 12 m Dic-23	Contr. Pond.	Var% 12 m Dic-24	Contr. Pond.	Var% 12 m Dic-25	Contr. Pond.
IPC (I+II)	100.00	8.46	8.46	3.24	3.24	1.97	1.97	1.51	1.51
A. Rubros vinculados al tipo de cambio	14.58	5.19	0.76	1.92	0.27	1.77	0.25	0.25	0.03
Aparatos electrodomésticos	0,46	4,52	0,02	0,67	0,00	1,99	0,01	2,57	0,01
Artículos del cuidado personal	3,99	8,60	0,34	4,76	0,19	2,48	0,10	2,22	0,09
Artículos de limpieza	1,32	5,91	0,08	4,65	0,06	1,35	0,02	0,60	0,01
Productos medicinales	1,62	3,01	0,05	1,60	0,02	1,51	0,02	-0,13	0,00
Compra de vehículos	1,61	7,39	0,12	0,12	0,00	2,97	0,05	-5,81	-0,09
Repuestos de vehículos	0,08	14,12	0,01	-2,25	0,00	1,05	0,00	1,46	0,00
Reparación de vehículos	0,28	5,25	0,01	4,62	0,01	1,15	0,00	3,66	0,01
Alquileres	4,45	2,38	0,11	-0,19	-0,01	0,57	0,02	-0,33	-0,01
Pasajes de avión	0,78	2,09	0,02	-1,37	-0,01	3,47	0,02	2,81	0,02
B. Rubros vinculados a cotizaciones internacionales y tipo de cambio (1+2)	7.99	11.40	0.91	1.44	0.12	-1.53	-0.12	-5.14	-0.40
1. Vinculados a commodities de alimentos	5.84	15.21	0.89	3.96	0.25	-2.94	-0.18	-4.38	-0.26
Carne de pollo	2,70	-1,00	-0,03	8,04	0,20	2,66	0,07	-3,74	-0,10
Pan	1,35	18,79	0,25	0,74	0,01	-0,18	0,00	-0,90	-0,01
Azúcar	0,37	31,68	0,12	5,41	0,02	-2,30	-0,01	-18,01	-0,08
Fideos	0,32	52,73	0,17	3,61	0,02	-8,13	-0,04	-7,48	-0,03
Aceites	0,38	10,92	0,04	-9,16	-0,04	-9,33	-0,03	-1,29	0,00
Huevos	0,71	47,04	0,33	3,30	0,03	-17,73	-0,17	-4,74	-0,04
2. Combustibles	2.15	1.05	0.02	-6.36	-0.13	3.32	0.06	-7.62	-0.14
Gasolina y lubricantes	1,06	11,57	0,12	-8,38	-0,09	-4,57	-0,04	-8,22	-0,07
Gas	0,84	-9,20	-0,08	-5,77	-0,04	16,47	0,11	-6,35	-0,05
Otros combustibles	0,02	4,66	0,00	1,68	0,00	-2,55	0,00	1,61	0,00
Consumo de gas natural para la vivienda	0,23	-10,37	-0,02	2,22	0,00	-0,02	0,00	-10,36	-0,02
C. Rubros relacionados al IPM	1.37	7.90	0.11	1.32	0.02	7.48	0.10	0.80	0.01
Consumo de agua	1,37	7,90	0,11	1,32	0,02	7,48	0,10	0,80	0,01
D. Rubros relacionados al tipo de cambio, IPM y cotizaciones	2.62	11.46	0.30	-7.11	-0.19	-0.72	-0.02	-8.19	-0.19
Electricidad	2,62	11,46	0,30	-7,11	-0,19	-0,72	-0,02	-8,19	-0,19
I. Total rubros vinculados a tipo de cambio, IPM y cotizaciones (A+B+C+D)	26.56	7.82	2.08	0.82	0.22	0.80	0.21	-2.15	-0.55
II. Resto del cual	73.44	8.69	6.38	4.10	3.02	2.37	1.76	2.76	2.06
Comidas fuera del hogar	15,45	9,70	1,50	6,56	1,03	2,89	0,47	2,68	0,44
Transporte	9,14	12,30	1,12	2,89	0,27	3,83	0,36	3,01	0,29
Servicios sin transporte y agua	28,44	3,40	0,97	2,94	0,80	2,65	0,72	2,13	0,58
Alimentos perecibles agrícolas	5,04	26,52	1,34	0,69	0,04	-3,22	-0,18	7,39	0,40

[BCRPData/NEINF202512C4](#)

Inflación de 2025

8. La inflación en 2025 se ubicó dentro del rango meta a lo largo del año. La inflación SAE presentó una tendencia decreciente y se ubicó dentro del rango meta desde agosto de 2024.

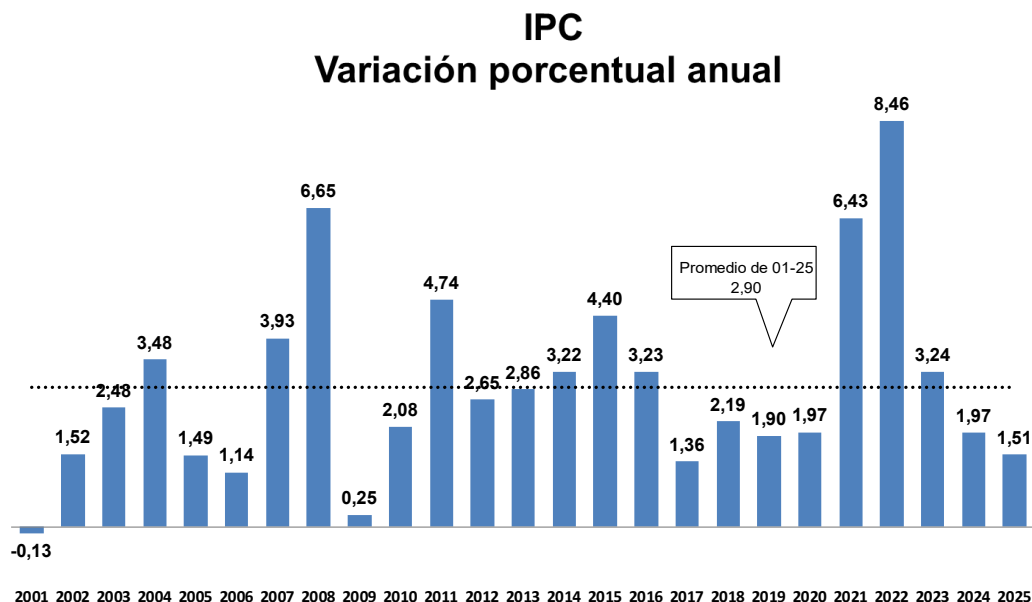

[BCRPData/NEINF202512G25](https://www.bcrp.gob.pe/BCRPData/NEINF202512G25)

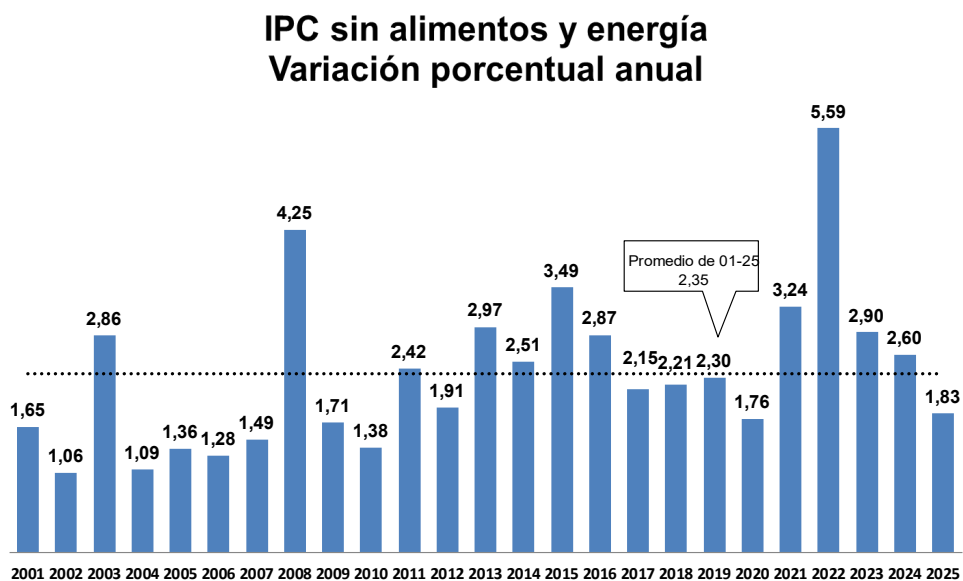

[BCRPData/NEINF202512G26](https://www.bcrp.gob.pe/BCRPData/NEINF202512G26)

IPC alimentos y energía Variación porcentual anual

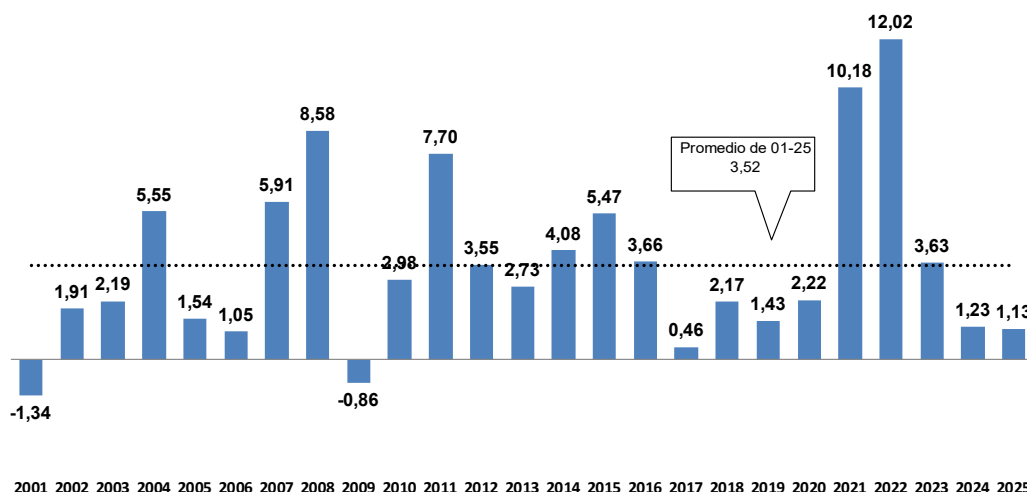

[BCRPData/NEINF202512G27](https://www.bcrp.gob.pe/BCRPData/NEINF202512G27)

9. El resultado anual de la inflación sin alimentos y energía corresponde a una desaceleración en el componente de bienes, principalmente los rubros de vehículos a motor, medicamentos y motos y motocicletas. De igual manera, el componente de servicios registró una variación menor a la del año previo, por la desaceleración de servicios de telefonía y móvil, alquileres y servicios en hospital.
10. El índice de precios de alimentos y energía presentó una variación menor a la del año anterior. El resultado de este año responde a la desaceleración en los componentes de carne de pollo, azúcar, huevos y fideos secos. Asimismo, se presentaron variaciones negativas en electricidad y combustibles para vehículos.

NOTAS DE ESTUDIOS DEL BCRP

No. 02 - 9 de diciembre de 2025

Inflación Variación porcentual anual

	Peso Dic.21=100	2019	2020	2021	2022	2023	2024	2025	Promedio 2021-2025	Promedio 2001-2025
IPC	100,0	1,90	1,97	6,43	8,46	3,24	1,97	1,51	4,29	2,90
1. IPC sin alimentos y energía	55,3	2,30	1,76	3,24	5,59	2,90	2,60	1,83	3,22	2,35
Bienes	17,4	1,4	1,5	2,6	5,3	2,7	1,6	0,8	2,6	2,0
<i>Del cual</i>										
Textil y Calzado	4,1	0,2	0,1	1,1	2,5	2,7	0,7	1,2	1,6	1,9
Resto de industriales	12,8	1,9	2,2	3,1	6,2	2,7	1,9	0,6	2,9	2,1
Productos para el cuidado personal	4,0	1,2	0,7	2,1	8,6	4,8	2,5	2,2	4,0	1,8
Productos y artículos de limpieza y conservación	1,3	1,4	0,7	4,3	5,9	4,7	1,3	0,6	3,3	2,9
Servicios	37,9	2,9	1,9	3,6	5,7	3,0	3,0	2,3	3,5	2,6
<i>Del cual</i>										
Educación	8,6	5,2	2,0	1,6	3,9	6,4	5,1	4,0	4,2	4,1
Alquileres	4,5	0,7	0,5	1,8	2,4	-0,2	0,6	-0,3	0,8	0,6
Salud	1,5	1,5	1,2	2,8	7,3	3,3	1,6	1,5	3,3	2,9
Servicios culturales	1,1	3,8	6,9	6,5	5,5	5,6	3,2	1,9	4,5	2,5
Transporte aéreo nacional	0,2	-0,8	-3,3	45,4	-21,3	24,2	6,8	1,9	9,1	4,2
Transporte aéreo internacional	0,5	-0,8	-3,3	45,4	12,1	-9,1	2,1	3,2	9,3	4,3
Suministro de agua	1,4	5,0	3,0	11,6	7,9	1,3	7,5	0,8	5,7	4,7

[BCRPData/NEINF202512C12](#)

Inflación Variación porcentual anual

	Peso Dic.21=100	2019	2020	2021	2022	2023	2024	2025	Promedio 2021-2025	Promedio 2001-2025
2. Alimentos y energía	44,7	1,43	2,22	10,18	12,02	3,63	1,23	1,13	5,54	3,52
a. Alimentos y bebidas	40,0	1,0	2,2	8,0	12,6	4,8	1,2	2,0	5,7	3,6
<i>Del cual</i>										
Carne de pollo	2,7	-7,3	6,6	23,4	-1,0	8,0	2,7	-3,7	5,5	2,6
Pan	1,4	0,9	0,3	15,5	18,8	0,7	-0,2	-0,9	6,5	3,8
Fideos	0,3	2,4	5,6	10,4	52,7	3,6	-8,1	-7,5	8,2	3,5
Aceite	0,4	-2,3	4,1	63,5	10,9	-9,2	-9,3	-1,3	8,1	3,7
Huevos	0,7	14,8	0,0	12,3	47,0	3,3	-17,7	-4,7	6,0	3,3
Alimentos perecibles agrícolas	5,0	2,1	0,7	5,3	26,5	0,7	-3,2	7,4	6,9	4,3
Papa	0,7	12,6	-18,7	11,9	93,9	-21,2	-12,9	-2,4	7,8	4,0
Cítricos	0,6	5,8	9,7	-4,0	27,9	-11,4	17,2	5,0	6,0	2,5
Otras frutas frescas	0,6	7,8	6,3	1,9	11,7	20,2	-8,5	7,0	6,0	3,6
Chocolo	0,1	-4,7	-0,4	15,0	-4,1	83,3	-42,0	24,0	7,8	4,8
Otros alimentos perecibles	2,0	-0,7	2,4	12,2	8,7	-2,4	2,0	3,8	4,8	3,3
Pescado marítimo	0,7	-2,5	-0,1	14,5	9,7	-17,4	5,9	11,3	4,1	2,9
Alimentos procesados	5,5	0,9	2,8	6,8	13,1	6,5	3,3	1,5	6,2	3,3
Comidas fuera del hogar	15,5	1,7	1,0	4,5	9,7	6,6	2,9	2,7	5,2	3,8
b. Combustibles y electricidad	4,8	4,3	2,1	24,4	6,8	-6,8	1,0	-7,9	2,9	2,8
Combustibles	2,1	-0,4	-4,2	47,2	1,0	-6,4	3,3	-7,6	5,9	2,7
Combustibles para vehículos	1,1	0,6	-11,2	46,4	11,6	-8,4	-4,6	-8,2	5,6	2,1
Gas doméstico	0,8	-1,7	2,0	51,0	-9,2	-5,8	16,5	-6,3	7,1	2,4
Electricidad	2,6	8,0	6,7	9,5	11,5	-7,1	-0,7	-8,2	0,7	2,6

[BCRPData/NEINF202512C13](#)

Indicadores de inflación tendencial

11. En diciembre, todos los indicadores tendenciales de inflación presentan variaciones mensuales e interanuales mayores a las del mes anterior con excepción del indicador del percentil 63.

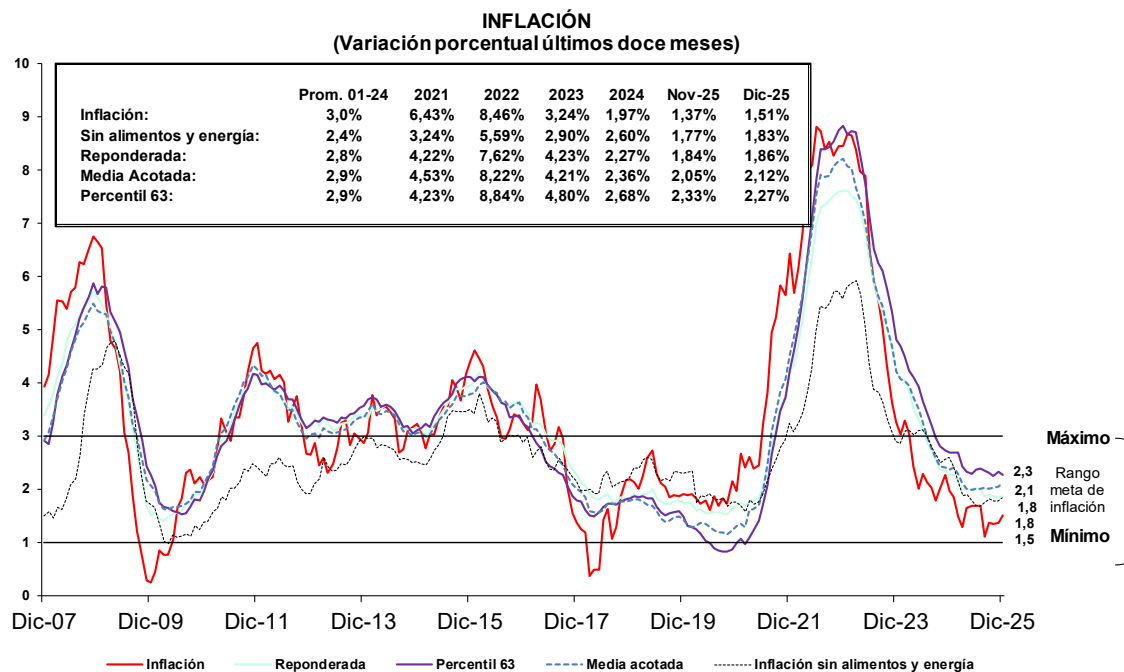

[BCRPData/NEINF202512G5](https://www.bcrp.gob.pe/BCRPData/NEINF202512G5)

NOTAS DE ESTUDIOS DEL BCRP

No. 02 - 9 de diciembre de 2025

INDICADORES TENDENCIALES MENSUALES DE INFLACIÓN

	Variación porcentual mensual				
	IPC	Reponderada ^{1/}	Media acotada ^{2/}	Percentil 63 ^{3/}	IPC sin alimentos y energía ^{4/}
Dic-18	0,18	0,15	0,14	0,16	0,34
Dic-19	0,21	0,11	0,08	0,06	0,34
Dic-20	0,05	0,16	0,18	0,18	0,34
Dic-21	0,78	0,60	0,63	0,68	0,66
Dic-22	0,79	0,62	0,67	0,77	0,54
Dic-23	0,41	0,24	0,22	0,25	0,36
Jul-24	0,24	0,13	0,10	0,11	0,19
Ago-24	0,28	0,16	0,13	0,20	0,01
Set-24	-0,24	0,08	0,13	0,16	0,00
Oct-24	-0,09	0,06	0,11	0,17	0,08
Nov-24	0,09	0,12	0,11	0,08	0,06
Dic-24	0,11	0,17	0,18	0,22	0,40
Ene-25	-0,09	0,14	0,20	0,23	-0,15
Feb-25	0,19	0,21	0,25	0,33	0,19
Mar-25	0,81	0,42	0,34	0,25	0,64
Abr-25	0,32	0,18	0,14	0,20	0,14
May-25	-0,06	0,17	0,17	0,21	0,05
Jun-25	0,13	0,17	0,13	0,19	0,07
Jul-25	0,23	0,10	0,09	0,11	0,18
Ago-25	-0,29	0,05	0,15	0,16	0,08
Set-25	0,01	0,08	0,11	0,13	0,06
Oct-25	-0,10	0,04	0,12	0,09	0,04
Nov-25	0,11	0,10	0,14	0,17	0,06
Dic-25	0,24 ↑	0,19 ↑	0,24 ↑	0,16 ↓	0,46 ↑

^{1/} Reponderada: Reduce el peso de los rubros con mayor volatilidad, dividiendo las ponderaciones originales de cada rubro entre la desviación estándar de sus variaciones porcentuales mensuales.

^{2/} Media acotada: Promedio ponderado de las variaciones porcentuales de precios ubicadas entre los percentiles 34 y 84.

^{3/} Percentil 63: Corresponde a la variación porcentual del rubro ubicado en el percentil 63.

^{4/} IPC sin alimentos y energía: IPC excluyendo alimentos, combustibles y electricidad.

NOTAS DE ESTUDIOS DEL BCRP

No. 02 - 9 de diciembre de 2025

INDICADORES TENDENCIALES INTERANUALES DE INFLACIÓN

	Variación porcentual 12 meses				
	IPC	Reponderada ^{1/}	Media acotada ^{2/}	Percentil 63 ^{3/}	IPC sin alimentos y energía ^{4/}
Dic-18	2,19	1,85	1,79	1,82	2,21
Dic-19	1,90	1,74	1,42	1,47	2,30
Dic-20	1,97	1,68	1,31	0,99	1,76
Dic-21	6,43	4,22	4,53	4,23	3,24
Dic-22	8,46	7,62	8,22	8,84	5,59
Dic-23	3,24	4,23	4,21	4,80	2,90
Jul-24	2,13	2,88	2,99	3,42	3,02
Ago-24	2,03	2,74	2,76	3,20	2,78
Set-24	1,78	2,54	2,59	2,97	2,64
Oct-24	2,01	2,37	2,42	2,80	2,50
Nov-24	2,27	2,34	2,40	2,72	2,56
Dic-24	1,97	2,27	2,36	2,68	2,60
Ene-25	1,85	2,26	2,40	2,68	2,44
Feb-25	1,48	2,12	2,29	2,68	2,11
Mar-25	1,28	2,00	2,10	2,43	1,87
Abr-25	1,65	2,00	2,00	2,32	1,90
May-25	1,69	1,99	1,99	2,29	1,79
Jun-25	1,69	2,02	2,01	2,37	1,69
Jul-25	1,69	1,99	2,00	2,38	1,68
Ago-25	1,11	1,87	2,03	2,34	1,75
Set-25	1,36	1,88	2,00	2,31	1,81
Oct-25	1,35	1,86	2,02	2,24	1,77
Nov-25	1,37	1,84	2,05	2,33	1,77
Dic-25	1,51 ↑	1,86 ↑	2,12 ↑	2,27 ↓	1,83 ↑

^{1/} Reponderada: Reduce el peso de los rubros con mayor volatilidad, dividiendo las ponderaciones originales de cada rubro entre la desviación estándar de sus variaciones porcentuales mensuales.

^{2/} Media acotada: Promedio ponderado de las variaciones porcentuales de precios ubicadas entre los percentiles 34 y 84.

^{3/} Percentil 63: Corresponde a la variación porcentual del rubro ubicado en el percentil 63.

^{4/} IPC sin alimentos y energía: IPC excluyendo alimentos, combustibles y electricidad.

[BCRPData/NEINF202512C6](https://www.bcrp.gob.pe/BCRPData/NEINF202512C6)

12. En diciembre, los productos transables registraron una variación interanual de 0,38 por ciento (0,48 por ciento en noviembre) y los no transables de 2,00 por ciento (1,76 por ciento en diciembre). En el caso de los transables refleja la desaceleración de precios de hierbas culinarias, arroz y azúcar. En el caso de los no transables refleja la aceleración de precios de carne de pollo, huevos y papa.

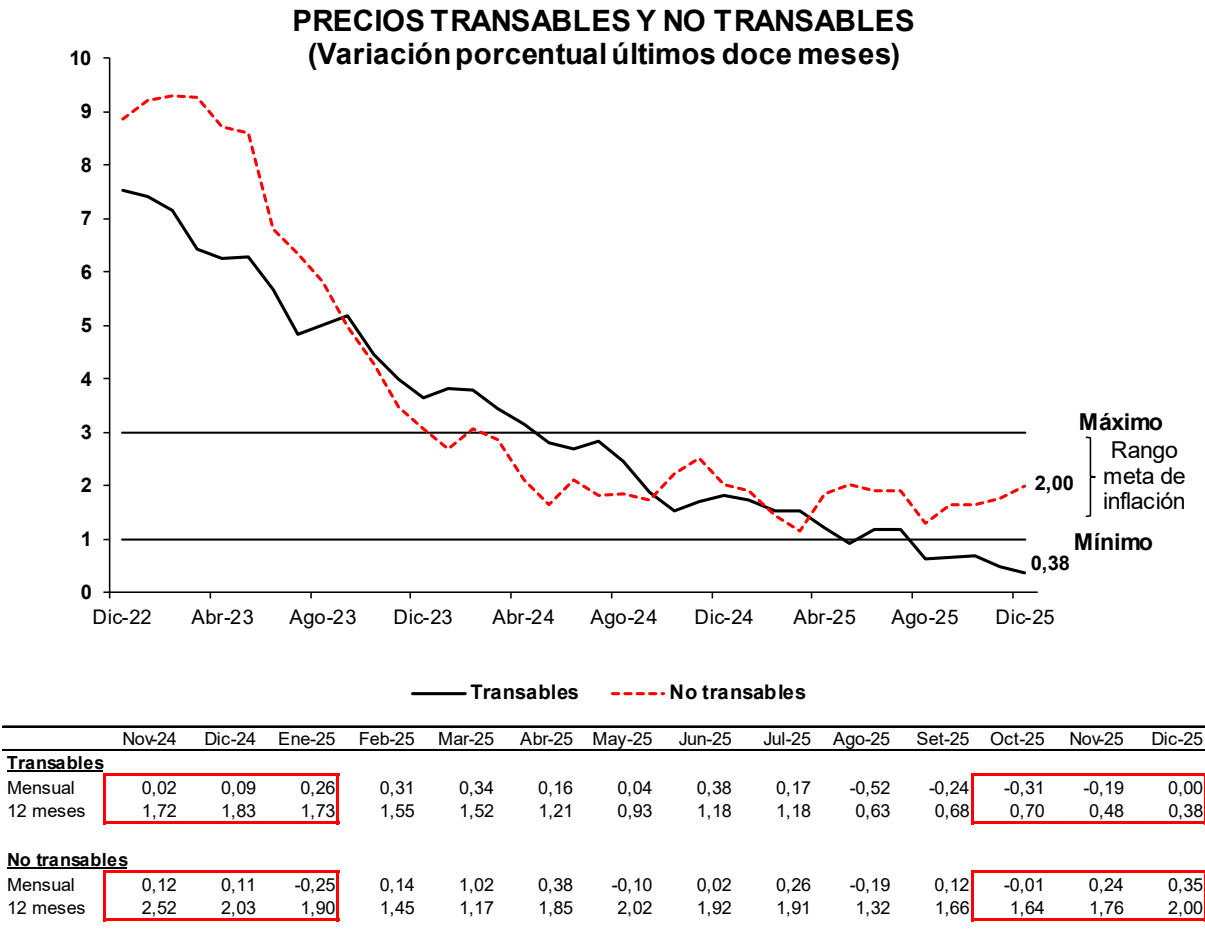

BCRPData/NEINF202512G6

Índices de dispersión

13. En diciembre, el índice de dispersión del IPC alcanzó 36 por ciento, mayor al observado en noviembre (32 por ciento). Este índice ha venido reduciéndose desde febrero de 2023, mes en el que alcanzó 76 por ciento. Entre enero de 2001 y diciembre del 2025, el valor del índice de dispersión, considerando solo los meses en los que la inflación se ubicó alrededor del 2,0 por ciento, fue de 27 por ciento.

NOTAS DE ESTUDIOS DEL BCRP

No. 02 - 9 de diciembre de 2025

Porcentaje de rubros del IPC con variación interanual de precios mayor a 3%

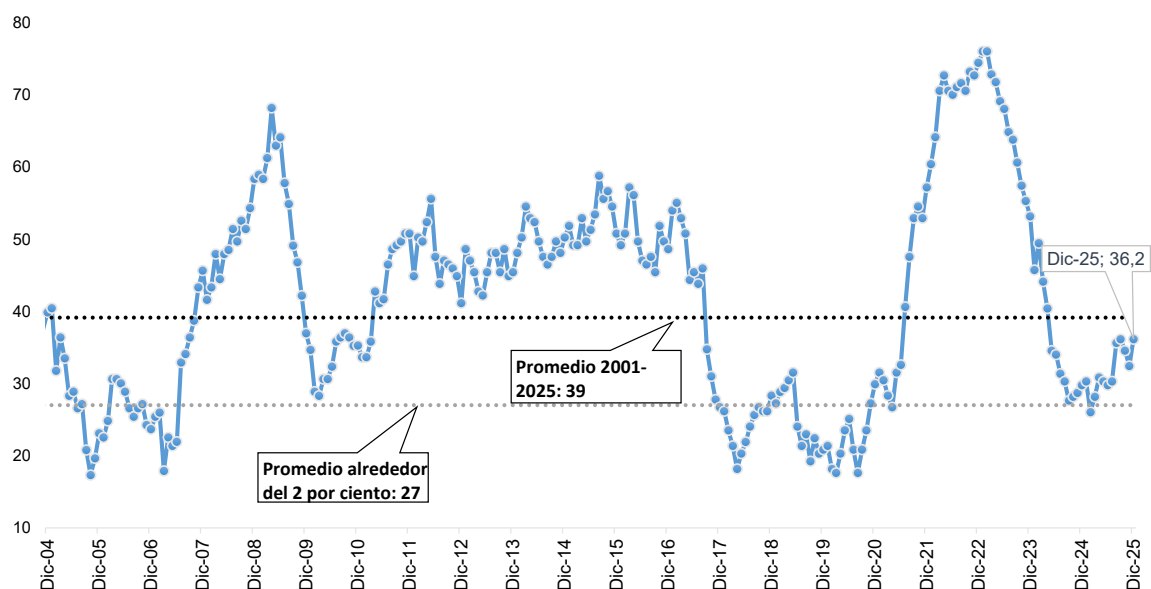

	Dic-24	Ene-25	Feb-25	Mar-25	Abr-25	May-25	Jun-25	Jul-25	Ago-25	Set-25	Oct-25	Nov-25	Dic-25
Índice	30	30	26	28	31	30	30	30	36	36	35	32	36
Número de rubros:													
Rubros con variación mayor a 3%	56	57	49	53	58	57	56	57	67	68	65	61	68
Rubros con variación menor a 3%	132	131	139	135	130	131	132	131	121	120	123	127	120

Nota: La inflación promedio anual correspondiente al periodo del índice de dispersión promedio de largo plazo es 2,9 por ciento.

[BCRPData/NEINF202512G7](https://bcrodata.com/neinf202512g7)

- 14. La distribución de las variaciones interanuales de los precios a nivel de rubros en la canasta del IPC presenta una menor dispersión respecto al mes anterior. Ello es reflejado en una disminución del percentil 95 y 75, y un aumento del percentil 5 y 25.**

Distribución de las variaciones interanuales de los rubros del IPC

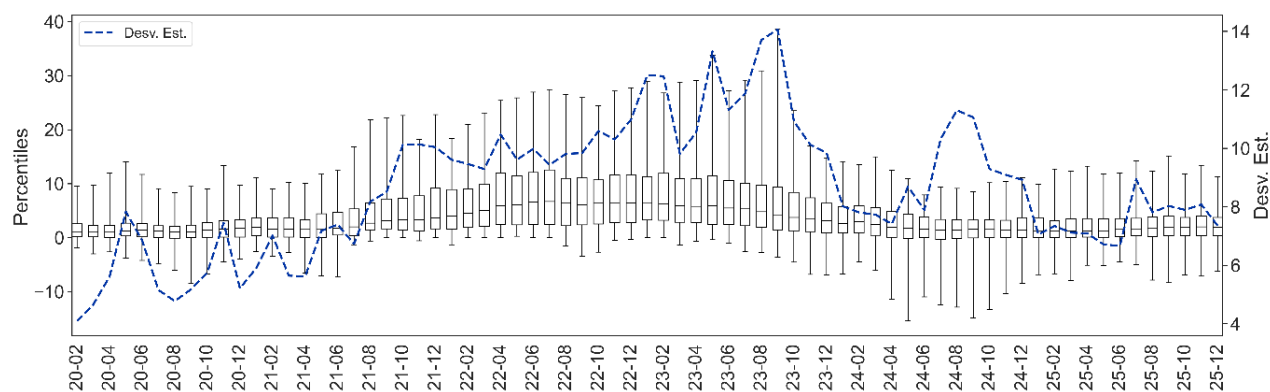

[BCRPData/NEINF202512G8](https://bcrodata.com/neinf202512g8)



Indicadores de inflación desestacionalizada

15. La inflación total desestacionalizada en diciembre de 2025 fue 0,20 por ciento.

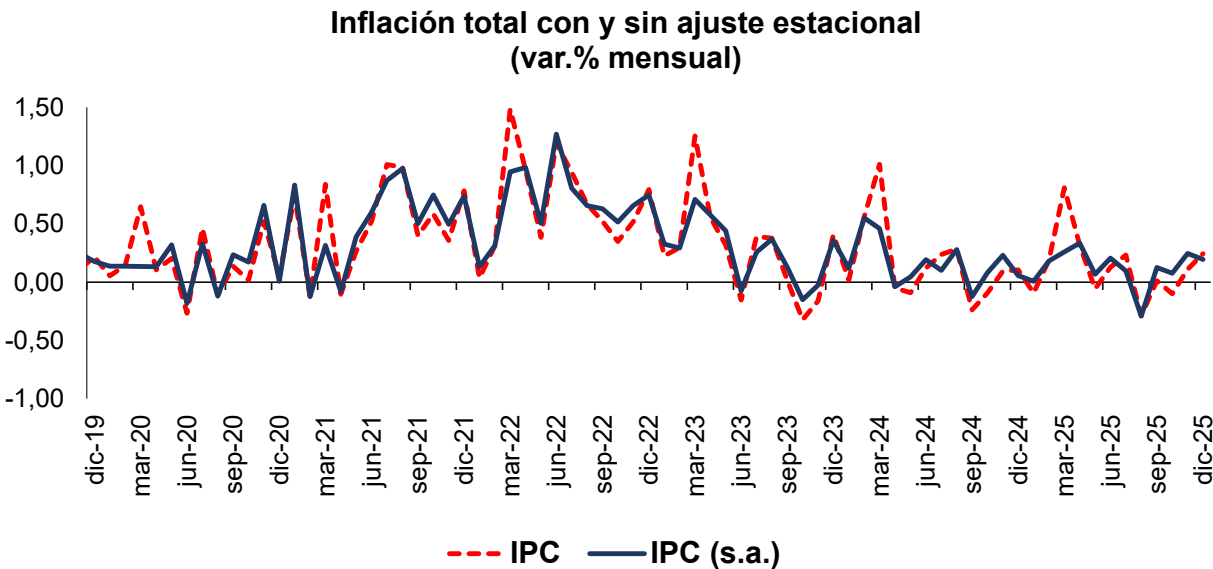

	2024	2025											
	Dic	Ene	Feb	Mar	Abr	May	Jun	Jul	Ago	Set	Oct	Nov	Dic
IPC	0,11	-0,09	0,19	0,81	0,32	-0,06	0,13	0,23	-0,29	0,01	-0,10	0,11	0,24
IPC (s.a.)	0,06	0,01	0,18	0,26	0,33	0,07	0,20	0,10	-0,29	0,13	0,08	0,25	0,20

1/ Para la desestacionalización se utilizó Tramo Seats considerando efectos outliers y de calendario. Los factores de estacionalidad son calculados considerando la muestra ene.2002 - dic.2025.

[BCRPData/NEINF202512G21](https://www.bcrp.gob.pe/BCRPData/NEINF202512G21)

- 16. La inflación sin alimentos y energía (SAE) desestacionalizada en diciembre de 2025 fue 0,25 por ciento.**

**Inflación SAE con y sin ajuste estacional
(var.% mensual)**

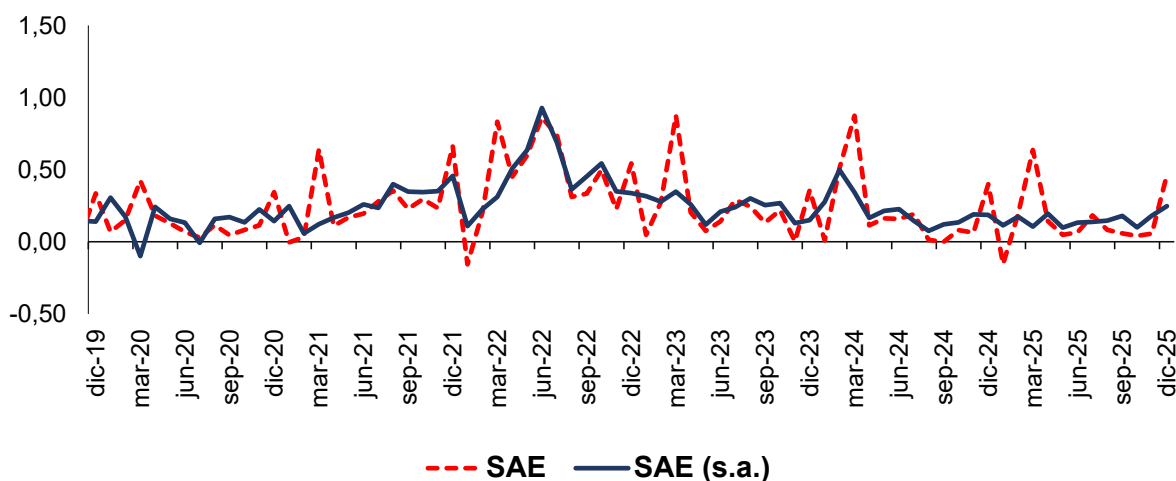

	2024	2025											
	Dic	Ene	Feb	Mar	Abr	May	Jun	Jul	Ago	Set	Oct	Nov	Dic
SAE	0,40	-0,15	0,19	0,64	0,14	0,05	0,07	0,18	0,08	0,06	0,04	0,06	0,46
SAE (s.a)	0,19	0,11	0,17	0,11	0,20	0,10	0,13	0,14	0,15	0,18	0,10	0,18	0,25

1/ Para la desestacionalización se utilizó Tramo Seats considerando efectos outliers y de calendario. Los factores de estacionalidad son calculados considerando la muestra ene.2002 - dic.2025.

[BCRPData/NEINF202512G22](https://www.bcrp.gob.pe/BCRPData/NEINF202512G22)

- 17. La variación promedio móvil 3 meses anualizada de la serie desestacionalizada de la inflación total fue 1,17 por ciento en diciembre de 2025.** Esta tasa es mayor a la registrada el mes previo (0,38 por ciento) y se encuentra dentro del rango meta luego de

**Inflación total
desestacionalizada promedio móvil 3 meses anualizado^{1/}**

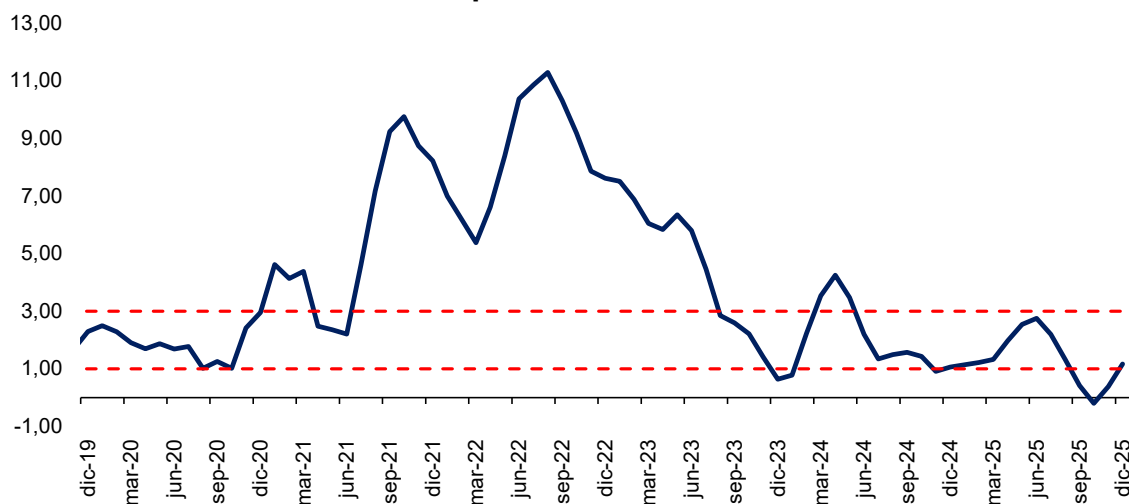



NOTAS DE ESTUDIOS DEL BCRP

No. 02 - 9 de diciembre de 2025

encontrarse por debajo del rango meta entre los meses de setiembre y noviembre.

	2024					2025							
	Dic	Ene	Feb	Mar	Abr	May	Jun	Jul	Ago	Sep	Oct	Nov	Dic
IPC total	1,06	1,14	1,22	1,32	1,97	2,54	2,75	2,20	1,32	0,41	-0,20	0,38	1,17

1/ Para la desestacionalización se utilizó Tramo Seats considerando efectos outliers y de calendario. Los factores de estacionalidad son calculados considerando la muestra ene.2002 - dic.2025.

[BCRPData/NEINF202512G23](#)

18. La variación promedio móvil 3 meses anualizada de la serie desestacionalizada de la inflación SAE fue 1,91 por ciento en diciembre de 2025. Esta tasa es mayor a la registrada en noviembre de 2025 (1,82 por ciento) y se encuentra dentro del rango meta.

Inflación SAE
desestacionalizada promedio móvil 3 meses anualizado^{1/}

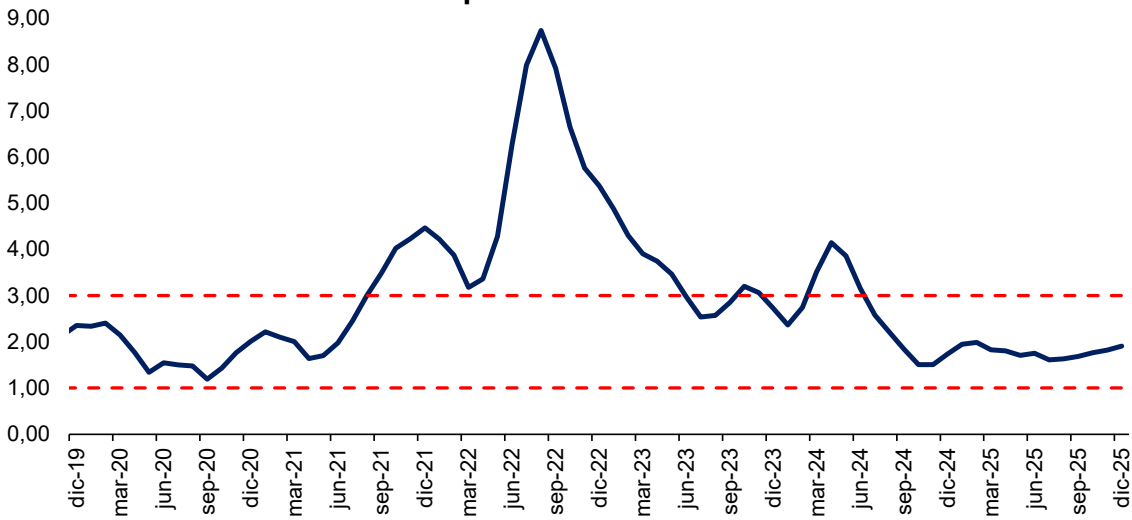

	2024					2025							
	Dic	Ene	Feb	Mar	Abr	May	Jun	Jul	Ago	Sep	Oct	Nov	Dic
SAE	1,73	1,95	1,99	1,82	1,81	1,70	1,75	1,61	1,63	1,68	1,76	1,82	1,91

1/ Para la desestacionalización se utilizó Tramo Seats considerando efectos outliers y de calendario. Los factores de estacionalidad son calculados considerando la muestra ene.2002 - dic.2025.

[BCRPData/NEINF202512G24](#)

Inflación por ciudades

19. En diciembre, la inflación nacional fue 0,21 por ciento en el mes y 1,30 por ciento en los últimos 12 meses (1,23 por ciento en noviembre). La dispersión de las inflaciones mensuales por ciudades fue 0,24 en diciembre, superior a la de noviembre (0,18). El valor promedio de largo plazo de este indicador se ubica en 0,33 (promedio 2012-2025).

Dispersión de las inflaciones de ciudades
Desviación estándar

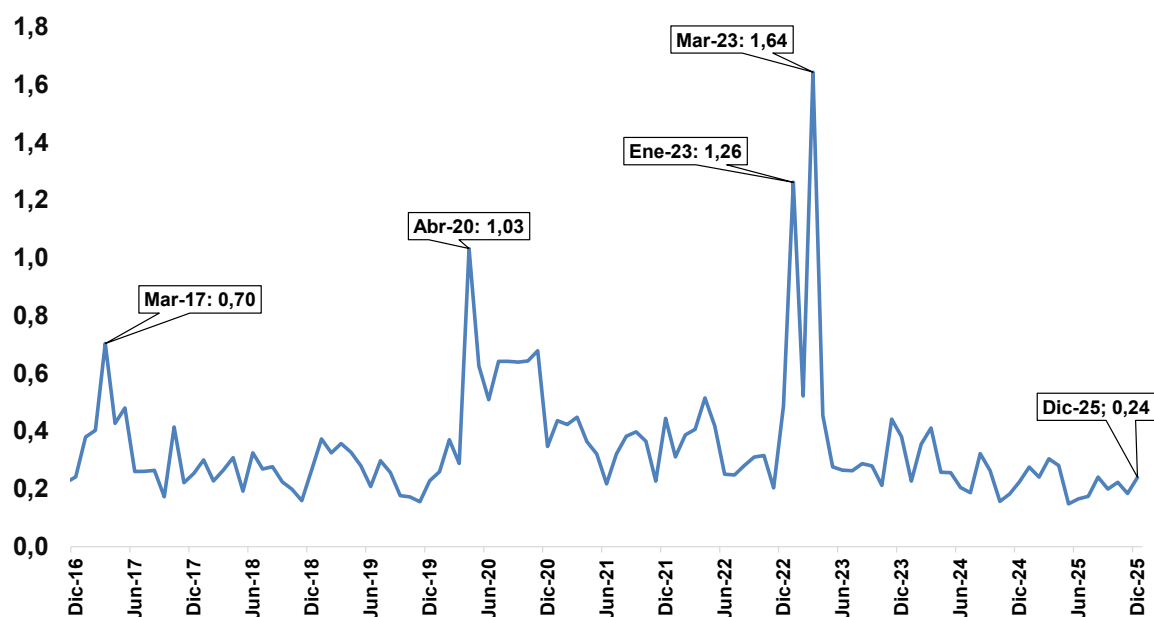

[BCRPData/NEINF202512G9](https://www.bcrp.gob.pe/BCRPData/NEINF202512G9)

20. Los mayores incrementos se presentaron en Chimbote (0,69), Iquitos (0,68) e Ica (0,48) mientras que, las mayores reducciones de precios ocurrieron en Tumbes (-0,26), Chiclayo (-0,12) y Puno (-0,08).

En **Chimbote**, el incremento mensual de precios se explicó principalmente por los mayores precios en Transporte (3,98 por ciento), Alimentos y Bebidas no Alcohólicas (0,64 por ciento) y Restaurantes y Hoteles (0,52 por ciento). En Transporte, destacó el incremento de los pasajes en ómnibus interprovincial ante la mayor demanda por las festividades de fin de año. En Alimentos y Bebidas no Alcohólicas, subieron los precios de olluco (28,4 por ciento), culantro (26,9 por ciento), lechuga (26,8 por ciento), caballa (26,4 por ciento), cebolla china (24,4 por ciento) y pejerrey (20,2 por ciento), en un contexto de menor abastecimiento desde Áncash y otras regiones, junto con una menor oferta de algunas especies en los mercados locales. En Restaurantes y Hoteles, se registraron mayores precios por el encarecimiento de insumos, el cual se trasladó a los consumidores, con aumentos en platos marinos (ceviche y otros), desayunos, y caldos, y sopas regionales.

En **Iquitos**, el aumento mensual de precios se explicó principalmente por el incremento del rubro de Transporte de pasajeros por aire (15,0 por ciento), asociado al alza de pasajes en vuelos nacionales ante la mayor demanda por las festividades de fin de año.



NOTAS DE ESTUDIOS DEL BCRP

No. 02 - 9 de diciembre de 2025

Asimismo, contribuyó el rubro de Alimentos y Bebidas por los mayores precios de diversas especies de pescado (7,9 por ciento) en un contexto de reducción atípica del nivel de los ríos que generó una escasez relativa, y por el aumento del precio del pollo (6,1 por ciento) debido a la mayor demanda estacional. Finalmente, incidió el incremento del rubro de Alojamiento, Agua, Electricidad, Gas y Otros Combustibles, por el mayor costo del consumo de agua potable (6,3 por ciento), asociado al nuevo tarifario vigente desde setiembre de 2025.

En **Ica**, el resultado se explicó principalmente por el incremento del rubro de Restaurantes y Hoteles (6,3 por ciento) ante la mayor demanda de servicios de alojamiento por las festividades de fin de año y el aumento de arribos, principalmente nacionales. También, contribuyó el rubro de Transporte (1,7 por ciento) por la mayor demanda de pasajes interprovinciales por Navidad, así como los mayores precios de artículos de vidrio y cristal (1,3 por ciento) y de servicios paramédicos (1,1 por ciento), asociados a reajustes de costos. Además, se registraron mayores precios en el grupo de carnes, destacando el aumento de la carne de cerdo por demanda estacional.

INFLACIÓN DE DICIEMBRE 2025 POR CIUDADES
(Variación porcentual mensual)

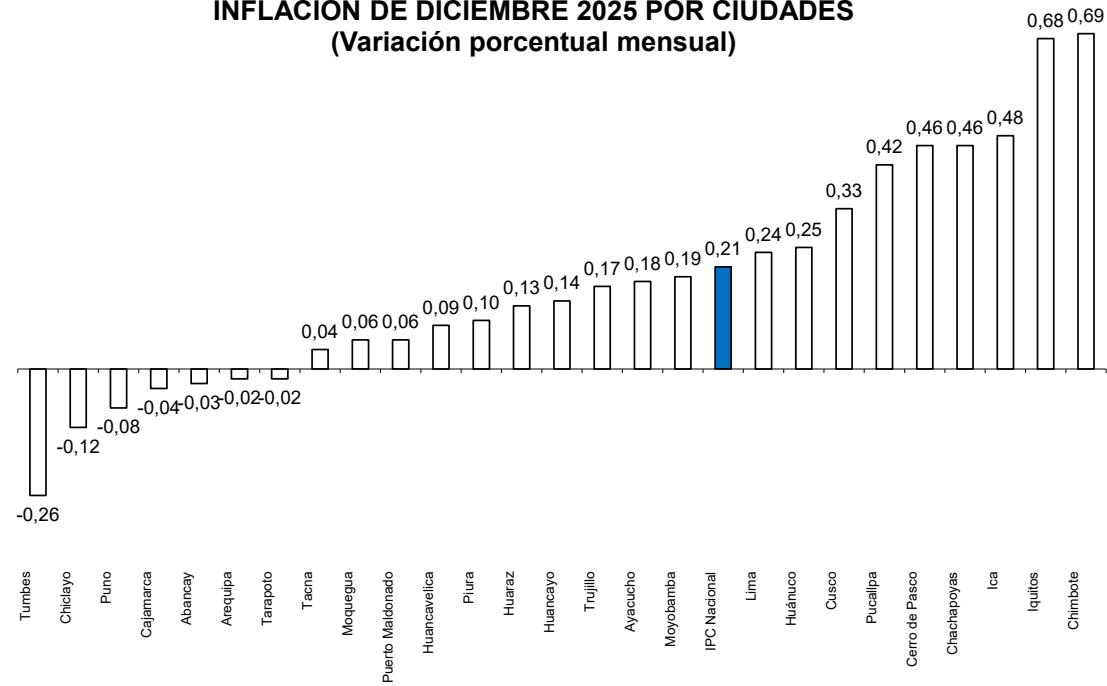

Variaciones porcentuales mensuales: ciudades con mayores tasas
Diciembre 2025

Iquitos	Ica
Transporte de pasajeros por aire	Servicios de alojamiento
15,0	6,3
Pescados y mariscos	Carne
7,9	2,5
Suministro de agua	Transporte de pasajeros por carretera
6,3	1,7
Carne	Artículos de vidrio y cristal, vajilla y utensilios
4,8	1,3
Artefactos y equipos terapéuticos	Servicios paramédicos
2,9	1,1

Variaciones porcentuales mensuales: ciudades con menores tasas
Diciembre 2025

Tumbes	Chiclayo
Frutas	Pescados y mariscos
-12,9	-10,6
Azúcar y otras presentaciones	Frutas
-2,3	-4,2
Equipo telefónico y de facsímil	Equipo para recepción, grabación y reproducción
-1,8	-3,0
Artículos de vidrio y cristal, vajilla y utensilios	Artefactos para el hogar
-1,1	-1,6
Equipo de procesamiento e información	Vehículos a motor
-1,0	-1,5

Cerro de Pasco	Chachapoyas	Puno	Cajamarca
Pescados y mariscos	Pescados y mariscos	Hortalizas, legumbres y tubérculos	Frutas
5,0	5,8	-3,5	-6,7
Carne	Transporte de pasajeros por carretera	Equipo de procesamiento e información	Vehículos a motor
3,4	3,2	-1,7	-3,8
Servicios de alojamiento	Carne	Otros productos alimenticios	Productos para animales domésticos
2,4	2,8	-1,5	-3,4
Transporte de pasajeros por carretera	Servicios dentales	Leche, queso y huevos	Equipo para recepción, grabación y reproducción
2,1	2,2	-1,4	-2,9
Productos para animales domésticos	Gas	Café, té y cacao	Hortalizas, legumbres y tubérculos
1,6	1,4	-0,8	-2,4

[BCRPData/NEINF202512G10](#)

21. Las ciudades con mayor inflación en los últimos 12 meses fueron Piura (2,0 por ciento), Ayacucho (1,9 por ciento) e Ica (1,8 por ciento). Se presentó variación negativa interanual en Moyobamba (-0,7 por ciento), Huancavelica (-0,6 por ciento), y Cajamarca (-0,4 por ciento).

INFLACIÓN POR CIUDADES DICIEMBRE 2025
(Variación porcentual últimos doce meses)

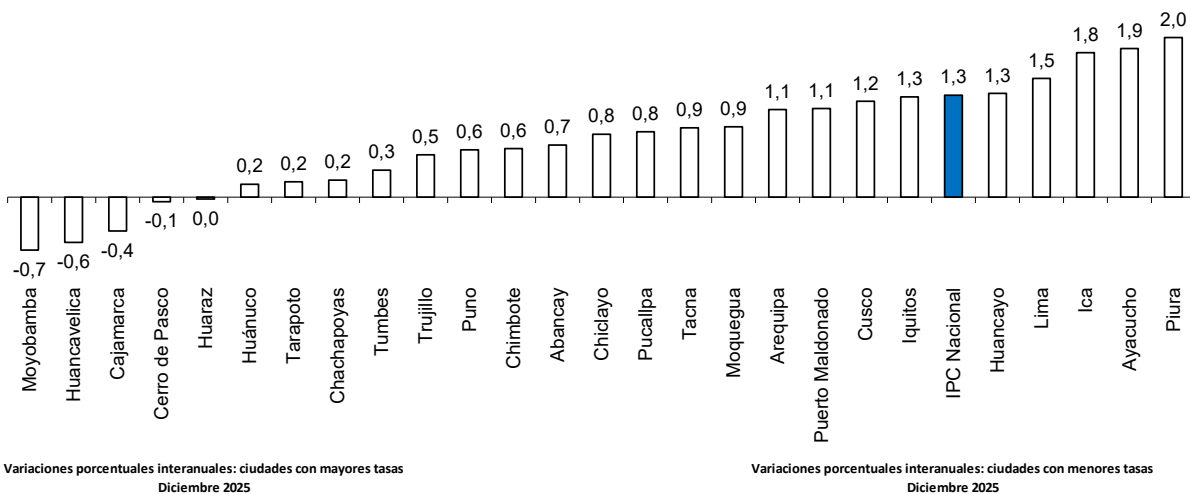

Table with 2 columns: City and Inflation Rate. Rows include Piura, Ayacucho, Ica, and Huancavelica with their respective inflation rates and contributing factors.

Table with 2 columns: City and Inflation Rate. Rows include Moyobamba, Huancavelica, Cajamarca, and Cerro de Pasco with their respective inflation rates and contributing factors.

Otros índices de precios

- 22. En diciembre, el índice de precios al por mayor (IPM) disminuyó 0,07 por ciento en el mes, los productos nacionales variaron en -0,01 por ciento y los importados -0,27 por ciento.** Con ello, el índice acumuló una variación interanual de -3,83 por ciento (-4,04 por ciento en noviembre).

Entre los productos nacionales que registraron variaciones negativas de precios, destacan los alimentos del sector pesquero como bonito (-27,5 por ciento), perico (-25,5 por ciento) y cojinova (-19,3 por ciento). Además, se presentaron reducciones de precios en alimentos agropecuarios como limón (-23,2 por ciento) y tomate (-15,0 por ciento).

De igual manera se registraron reducciones de precios en productos importados del sector de manufacturas como PVC (-1,8 por ciento), abonos nitrogenados (-3,4 por ciento) y planchas de acero (-1,4 por ciento).

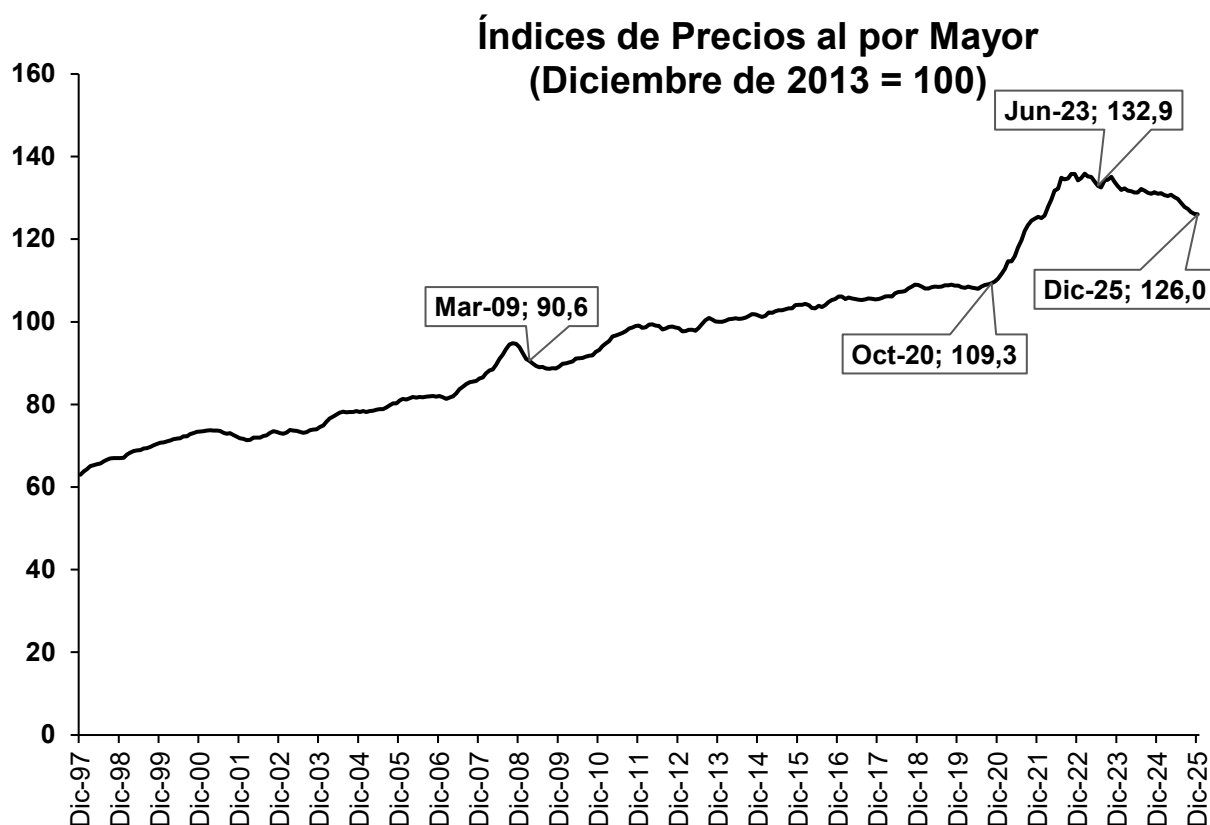

Fuente: INEI

[BCRPData/NEINF202512G12](https://bcrpdata.neinf202512g12)

- 23. En diciembre, el índice de precios de maquinaria y equipo disminuyó -0,33 por ciento en el mes y -7,18 por ciento en los últimos doce meses, contribuyendo a ello, los bienes de origen nacional con una variación mensual de -0,39 por ciento y los importados de -0,31 por ciento.**

Dentro de los bienes de origen nacional las mayores reducciones de precios están la maquinaria y equipos para el transporte tales como mototaxis (-2,7 por ciento) y

NOTAS DE ESTUDIOS DEL BCRP

No. 02 - 9 de diciembre de 2025

carrocerías (-0,2 por ciento) y maquinarias industriales como brocas para excavación 8-3,7 por ciento) y transformadores (-0,3 por ciento).

Entre los bienes de origen importado que redujeron sus precios destacan maquinarias y equipo para la agricultura como tractores (-0,7 por ciento) y picos (-0,2 por ciento).

- 24. El índice de precios de materiales de construcción se redujo -0,20 por ciento en el mes y -1,77 por ciento interanual.** De los 10 grupos que componen el índice, los que más contribuyeron al resultado negativo son los suministros eléctricos (-0,54 por ciento) y metálicos (-0,49 por ciento). En el grupo de suministros eléctricos se redujeron los precios de cables para energía (-1,1 por ciento) e instalaciones telefónicas (-0,4 por ciento). Dentro del grupo de metálicos destacan las reducciones de precios de varillas de construcción (-0,8 por ciento).

Índices de precios

	Precios al por mayor		Precios al por mayor Nacional		Precios al por mayor Importado		Maquinaria y equipo		Materiales de construcción	
	Mes	12 meses	Mes	12 meses	Mes	12 meses	Mes	12 meses	Mes	12 meses
Dic-20	0,65	1,56	0,66	1,04	0,63	3,27	-0,31	4,79	1,45	4,99
Dic-21	0,36	13,58	0,20	12,82	0,87	16,01	1,05	12,64	1,07	15,40
Dic-22	-1,11	7,03	-0,82	9,28	-2,05	0,03	-1,10	0,34	-0,16	4,77
Mar-23	-0,51	5,68	-0,21	7,49	-1,56	-0,18	-1,18	4,98	-0,30	2,93
Jun-23	-0,75	0,51	-0,59	2,42	-1,29	-5,78	-0,72	1,18	-0,54	-0,42
Set-23	0,13	-0,22	-0,05	1,61	0,80	-6,28	0,81	-1,73	-0,12	-0,81
Dic-23	-0,72	-1,04	-0,58	0,05	-1,22	-4,75	-0,77	0,17	-0,71	-1,39
Mar-24	-0,41	-2,52	-0,07	-1,95	-1,62	-4,52	-1,69	0,98	-0,42	-2,17
Jun-24	-0,01	-1,23	-0,10	-1,31	0,32	-0,94	1,01	4,34	0,03	-1,03
Set-24	-0,39	-2,38	-0,45	-2,47	-0,18	-2,08	1,00	3,60	-0,08	-0,42
Dic-24	-0,29	-1,38	-0,22	-1,39	-0,52	-1,33	-0,70	1,88	-0,28	0,21
Ene-25	0,10	-0,56	0,06	-0,70	0,26	-0,06	0,16	2,25	0,10	-0,53
Feb-25	-0,36	-1,23	-0,25	-0,92	-0,74	-2,35	-0,82	-0,78	-0,31	-1,32
Mar-25	-0,15	-0,97	0,12	-0,72	-1,15	-1,88	-0,94	-0,03	-0,17	-1,07
Abr-25	0,19	-0,65	0,19	-0,41	0,21	-1,51	0,72	1,12	0,12	-0,73
May-25	-0,40	-0,84	-0,35	-0,49	-0,56	-2,08	-0,51	0,05	0,14	-0,33
Jun-25	-0,34	-1,17	-0,26	-0,65	-0,65	-3,03	-0,58	-1,53	-0,25	-0,61
Jul-25	-0,74	-2,51	-0,64	-1,88	-1,09	-4,72	-0,88	-2,53	-0,07	-0,90
Ago-25	-0,76	-2,96	-0,75	-2,49	-0,81	-4,66	-0,08	-2,28	-0,11	-0,96
Set-25	-0,35	-2,92	-0,18	-2,22	-0,99	-5,43	-0,64	-3,86	-0,35	-1,22
Oct-25	-0,63	-3,36	-0,24	-2,31	-2,04	-7,09	-2,17	-5,67	-0,38	-1,56
Nov-25	-0,39	-4,04	-0,17	-2,66	-1,21	-8,92	-1,34	-7,52	-0,33	-1,84
Dic-25	-0,07	-3,83	-0,01	-2,46	-0,27	-8,69	-0,33	-7,18	-0,20	-1,77

[BCRPData/NEINF202512C7](#)

Inflación en países de la región¹

25. En noviembre de 2025, la inflación tuvo una evolución mixta en la mayoría de las principales economías de la región: aumentó en México, se mantuvo en Chile y Perú, y disminuyó en Colombia y Brasil. Con estos desarrollos, la mayoría de los países de la región registran una inflación en el rango meta, con excepción de Colombia (Brasil se encuentra en el límite superior).

26. La inflación subyacente tuvo una evolución diferenciada: bajó en Chile y Colombia, se mantuvo estable en Perú, y aumentó en Brasil y México. La inflación total continúa por encima de la inflación subyacente en los casos de Chile y Colombia.

Inflación en Latinoamérica

(Variación últimos 12 meses)

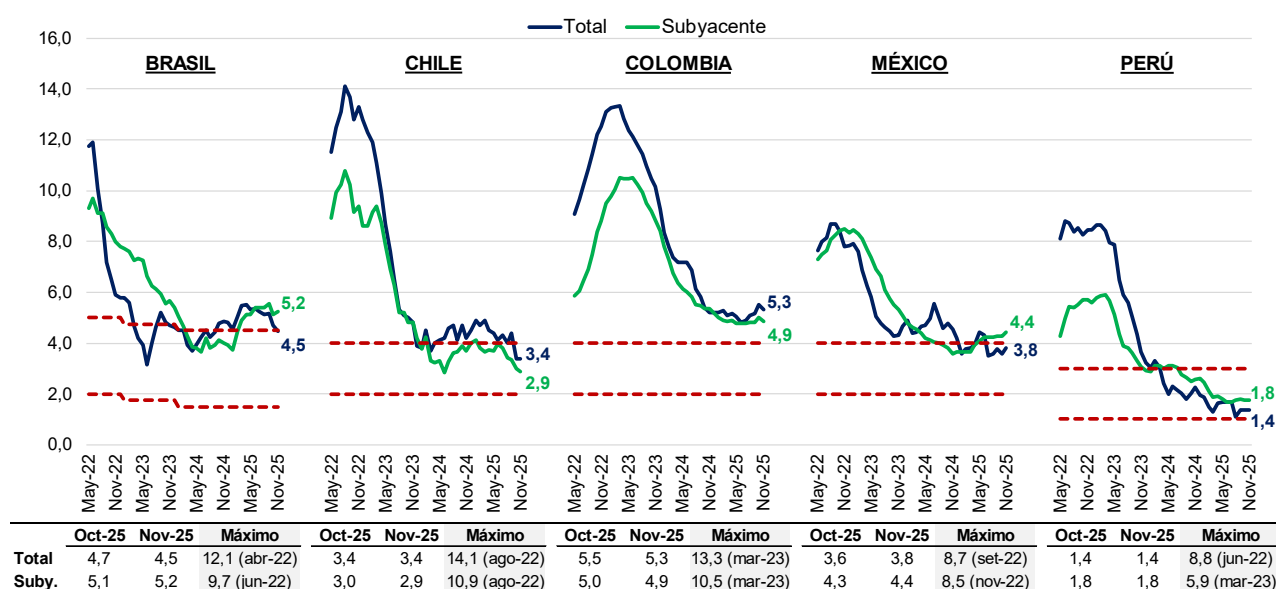

Fuente: Bancos centrales e institutos nacionales de estadística.

[BCRPData/NEINF202512G13](https://bcprpdata/neinf202512g13)

27. Durante noviembre, la variación de precios de alimentos aumentó en la mayoría de los países, con excepción de Colombia y Brasil que tuvieron desaceleración. Para Brasil, la menor variación interanual se debió a caídas en el rubro de comida dentro del hogar por la mayor oferta de alimentos como limones, tomates, leche y arroz, así como por la desaceleración de los costos asociados a la comida fuera del hogar. Para Colombia, se observaron caídas en los precios de alimentos perecederos, como frutas frescas, tomate, cebolla, zanahoria, entre otros, mientras que el rubro de productos procesados se mantuvo sin cambios.

Por el contrario, los precios de alimentos en Chile subieron, principalmente por pan, quesos, chocolates y galletas. Para el caso de México, el incremento de los precios se debió especialmente por chile serrano y calabacita, ante las menores cosechas en comparación al año anterior, mientras que en el rubro pecuario las alzas se concentraron en la carne de res y leche.

¹ Elaborado por el Departamento de Economía Mundial.

Precios de alimentos* en Latinoamérica (Variación últimos 12 meses)

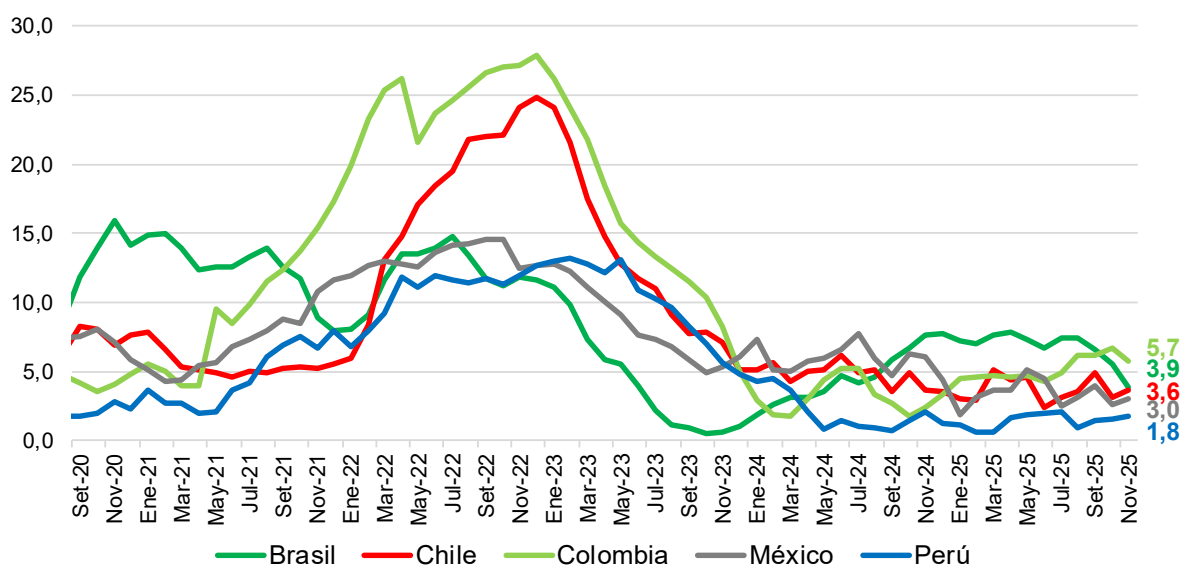

* Los índices de Brasil y Perú incluyen el subgrupo de comidas fuera del hogar.

Fuente: Bancos centrales e institutos nacionales de estadística.

[BCRAPData/NEINF202512G14](https://bcrapdata.com/NEINF202512G14)

28. En la mayoría de los países se registró una menor variación interanual de los precios de energía, con excepción de Colombia y Brasil.

Este último país tuvo el mayor aumento, debido al incremento del componente de electricidad residencial, por efecto base y ajustes tarifarios en algunas concesionarias. Asimismo, en el mes de noviembre, se mantuvo la bandera tarifaria roja de nivel 1, que aumentó los precios de electricidad por cada 100kwh consumidos.

Precios de energía en Latinoamérica (Variación últimos 12 meses)

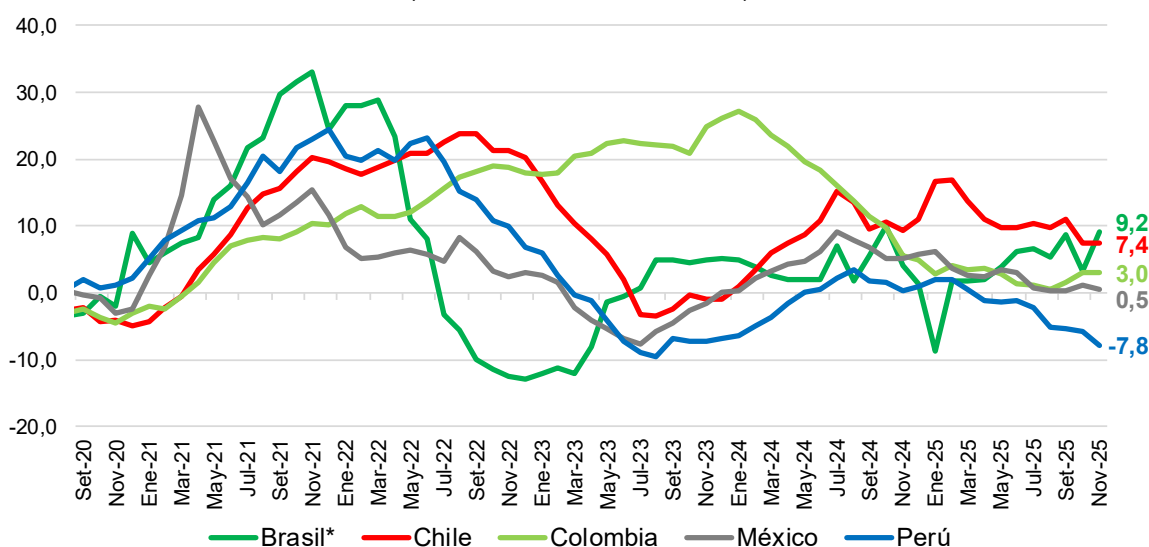

* Corresponde al subgrupo de energía dentro del hogar.

Fuente: Bancos centrales e institutos nacionales de estadística.

[BCRAPData/NEINF202512G15](https://bcrapdata.com/NEINF202512G15)

29. En diciembre, la inflación esperada para el 2025 disminuyó en la mayoría de los países de la región, con excepción de México y Perú. Por otro lado, a excepción de Colombia, las expectativas de los países de la región se encuentran dentro de sus respectivos rangos meta.

En línea con lo anterior, para el año 2026, la inflación esperada se ubicaría en el rango meta en todos los países de la región, a excepción de Colombia. En este país, las expectativas han evolucionado continuamente al alza por presiones inflacionarias, dado el sólido dinamismo de la demanda interna, el constante incremento del déficit fiscal y el impacto que se prevé del nuevo salario mínimo para el año 2026, que aumentó en 22,7 por ciento respecto a 2025.

Expectativas de inflación 2025
(Variación últimos 12 meses)

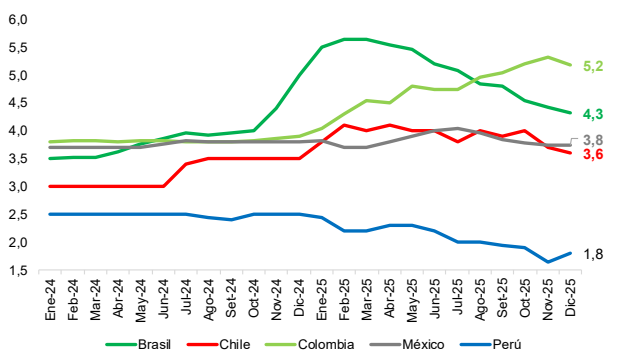

Expectativas de inflación 2026
(Variación últimos 12 meses)

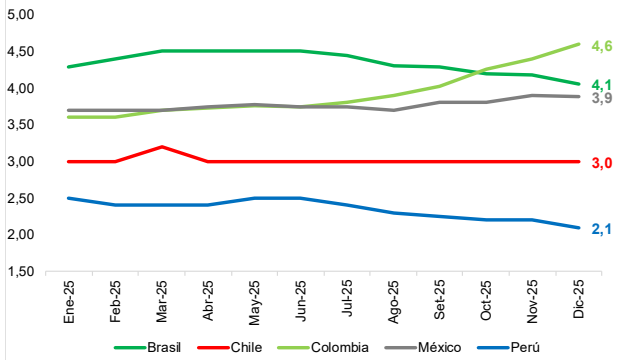

	Brasil	Chile	Colombia	México	Perú
Rango Meta:	1,5-4,5	2,0-4,0	2,0-4,0	2,0-4,0	1,0-3,0
2025	4,3	3,6	5,2	3,8	1,8
2026	4,1	3,0	4,6	3,9	2,1

Fuente: Bancos centrales e institutos nacionales de estadística

[BCRPData/NEINF202512G16](https://www.bcrp.gob.pe/BCRPData/NEINF202512G16)

Tipo de Cambio Real

30. El Tipo de Cambio Real Multilateral - TCRM - se incrementó en diciembre (0,17 por ciento) principalmente por el incremento del Tipo de Cambio Nominal Multilateral – TCNM (0,31 por ciento). Este incremento fue atenuado por la menor inflación externa respecto a la interna. Con este resultado, el TCRM registra un incremento luego de reducciones mensuales consecutivas desde junio hasta noviembre de 2025.

NOTAS DE ESTUDIOS DEL BCRP

No. 02 - 9 de diciembre de 2025

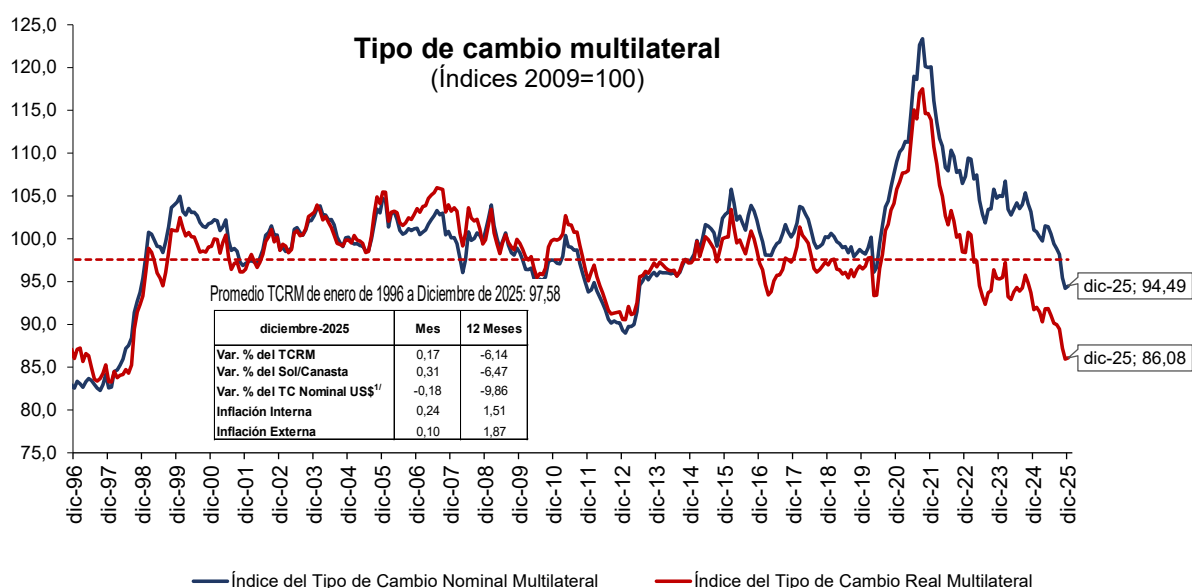

[BCRPData/NEINF202512G17](https://bcrpdata.netinf202512g17)

31. El Tipo de Cambio Nominal Multilateral – TCNM se incrementó 0,31 por ciento principalmente por la depreciación del sol frente al yuan (0,72 por ciento) y al euro (1,17 por ciento). Ello se dio principalmente por la apreciación del yuan chino (-0,90 por ciento) y del euro (-1,34 por ciento) respecto al dólar, siendo estas apreciaciones mayores a la del sol frente al dólar (-0,18 por ciento). Este resultado se da en un contexto en el que la Fed redujo su tasa de política en 25pb en diciembre de 2025 y revisó al alza sus proyecciones de crecimiento y a la baja sus proyecciones de inflación, lo cual contribuyó a la tendencia del debilitamiento del dólar.

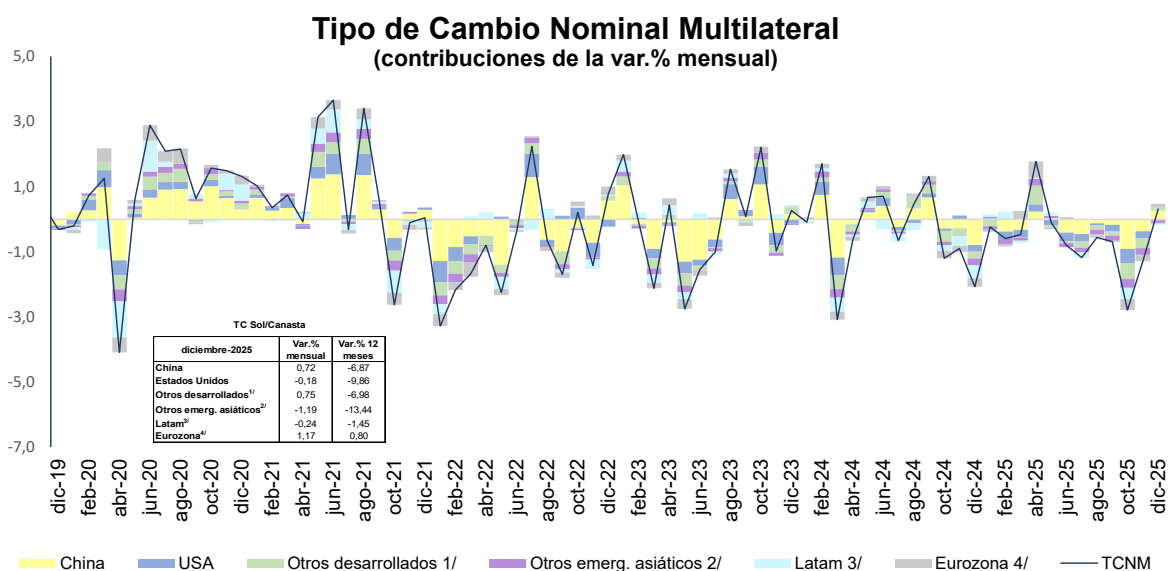

1/ Suiza, Reino Unido, Japón y Canadá. 2/ Taiwán, India y Corea del Sur. 3/ México, Ecuador, Colombia, Brasil y Chile. 4/ Italia, Alemania, Francia, Países Bajos, España y Bélgica.

[BCRPData/NEINF202512G18](https://bcrpdata.netinf202512g18)

NOTAS DE ESTUDIOS DEL BCRP

No. 02 - 9 de diciembre de 2025

Tipo de Cambio Nominal

	Diciembre - 2025			
	Var.% Mensual		Var.% 12 meses	
	TC um/dólar	TC sol/um	TC um/dólar	TC sol/um
a. Países desarrollados				
Estados Unidos	-	-0,18	-	-9,86
Japón	0,43	-0,61	2,20	-11,80
Canadá	-1,84	1,68	-2,69	-7,37
Suiza	-0,96	0,79	-10,67	0,91
Eurozona	-1,34	1,17	-10,57	0,80
Reino Unido	-1,87	1,72	-5,30	-4,82
b. Asia				
China	-0,90	0,72	-3,21	-6,87
Corea del Sur	0,43	-0,61	2,21	-11,81
India	1,33	-1,49	5,93	-14,90
Taiwan	0,73	-0,90	-3,65	-6,44
c. América Latina				
Brasil	2,23	-2,36	-10,49	0,70
Chile	-2,20	2,07	-6,74	-3,35
Ecuador	-	-0,18	-	-9,86
México	-1,87	1,72	-10,72	0,96
Colombia	0,87	-1,04	-13,30	3,97

1/ Fuente: Reuters y SBS.

[BCRPData/NEINF202512C8](https://www.bcrp.gob.pe/BCRPData/NEINF202512C8)

32. A nivel interanual, el TCRM se redujo -6,14 por ciento principalmente por la caída del TCNM en -6,47 por ciento. Con este resultado, el TCRM continúa registrando disminuciones interanuales consecutivas desde octubre de 2024.

Tipo de Cambio Real Multilateral y Componentes

(variación porcentual 12 meses)

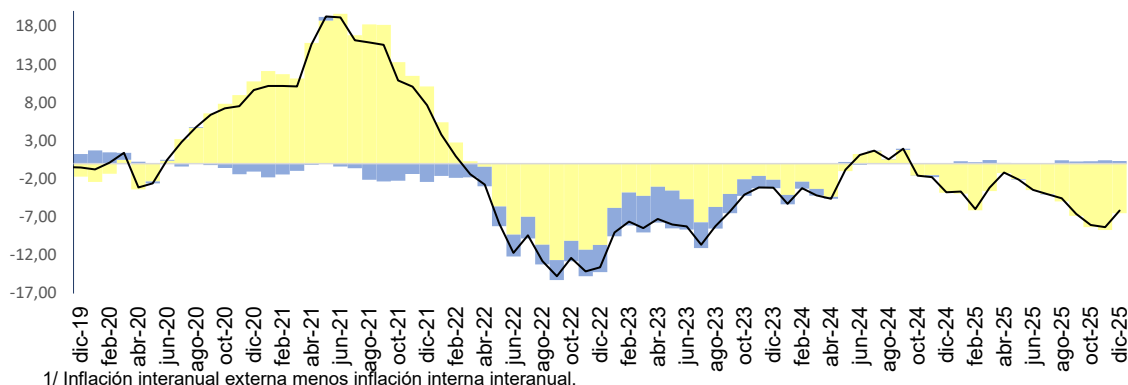

■ variación % 12 meses del TCNM ■ Diferencial de inflación interanual 1/ — variación % 12 meses del TCRM

[BCRPData/NEINF202512G19](https://www.bcrp.gob.pe/BCRPData/NEINF202512G19)

NOTAS DE ESTUDIOS DEL BCRP

No. 02 - 9 de diciembre de 2025

33. La evolución de los tipos de cambio real bilaterales en diciembre reflejó los resultados de la evolución de los tipos de cambio nominales. En términos de contribuciones al incremento del TCRM, destaca el incremento del Tipo de Cambio Real Bilateral -TCRB- con China y los países de la Eurozona.

34. El tipo de cambio real bilateral -TCRB- con Estados Unidos se redujo 0,23 por ciento en el mes principalmente por la apreciación del sol frente al dólar en 0,18 por ciento. Interanualmente, el TCRB se redujo 8,62 por ciento en diciembre, manteniéndose por debajo de su promedio de largo plazo y por encima del nivel prepandemia. Este resultado se da en un contexto de menor inflación interanual en Perú respecto a la de Estados Unidos (que se ubica consecutivamente por debajo desde marzo del 2024) y de una reducción interanual del tipo de cambio nominal.

Tipo de Cambio Multilateral
(Variaciones porcentuales)

	Pond.	TCR (2009=100)		TC Sol/UM (2009=100) ^{2/}		IPE (2009=100) ^{3/}	
	2024 ^{1/}	Dic-25/ Nov-25	Dic-25/ Dic-24	Dic-25/ Nov-25	Dic-25/ Dic-24	Dic-25/ Nov-25	Dic-25/ Dic-24
a. Países desarrollados	40,14	0,36	-5,47	0,45	-6,36	0,15	2,48
Estados Unidos	17,55	-0,23	-8,62	-0,18	-9,86	0,20	2,90
Japón	4,02	-0,60	-10,87	-0,61	-11,80	0,25	2,58
Canadá	4,78	1,19	-6,56	1,68	-7,37	-0,24	2,39
Suiza	2,58	0,75	-0,39	0,79	0,91	0,20	0,20
Alemania	1,97	1,20	1,28	1,17	0,80	0,27	1,99
España	2,66	1,00	1,98	1,17	0,80	0,07	2,70
Italia	1,48	0,97	0,44	1,17	0,80	0,04	1,15
Países Bajos	2,55	1,35	2,43	1,17	0,80	0,43	3,15
Bélgica	0,82	0,99	1,34	1,17	0,80	0,07	2,05
Francia	0,71	0,93	0,10	1,17	0,80	0,01	0,80
Reino Unido	1,03	1,70	-3,26	1,72	-4,82	0,23	3,17
b. Asia	45,34	0,13	-8,85	0,36	-8,13	0,01	0,70
China	36,90	0,48	-7,80	0,72	-6,87	0,00	0,50
Corea del Sur	2,52	-0,64	-11,27	-0,61	-11,81	0,21	2,13
India	5,35	-1,71	-14,99	-1,49	-14,90	0,02	1,40
Taiwan	0,57	-1,14	-6,50	-0,90	-6,44	0,00	1,44
c. América Latina	14,51	-0,24	0,83	-0,24	-1,45	0,24	3,86
Brasil	4,56	-2,17	3,55	-2,36	0,70	0,44	4,38
Chile	3,04	1,84	-1,29	2,07	-3,35	0,02	3,67
Ecuador	2,40	-0,53	-9,46	-0,18	-9,86	-0,11	1,95
México	2,32	1,92	3,30	1,72	0,96	0,44	3,86
Colombia	2,20	-0,97	7,69	-1,04	3,97	0,32	5,15
AGREGADO	100,00	0,17	-6,14	0,31	-6,47	0,10	1,87

1/ Pesos del comercio internacional con principales socios comerciales en 2024.

2/ Corresponde al tipo de cambio promedio del mes.

3/ Datos de inflación proyectados para la mayoría de países.

[BCRPData/NEINF202512C9](https://www.bcrp.gob.pe/BCRPData/NEINF202512C9)



NOTAS DE ESTUDIOS DEL BCRP

No. 02 - 9 de diciembre de 2025

Tipo de Cambio Real Bilateral-EUA (Índice 2009=100)

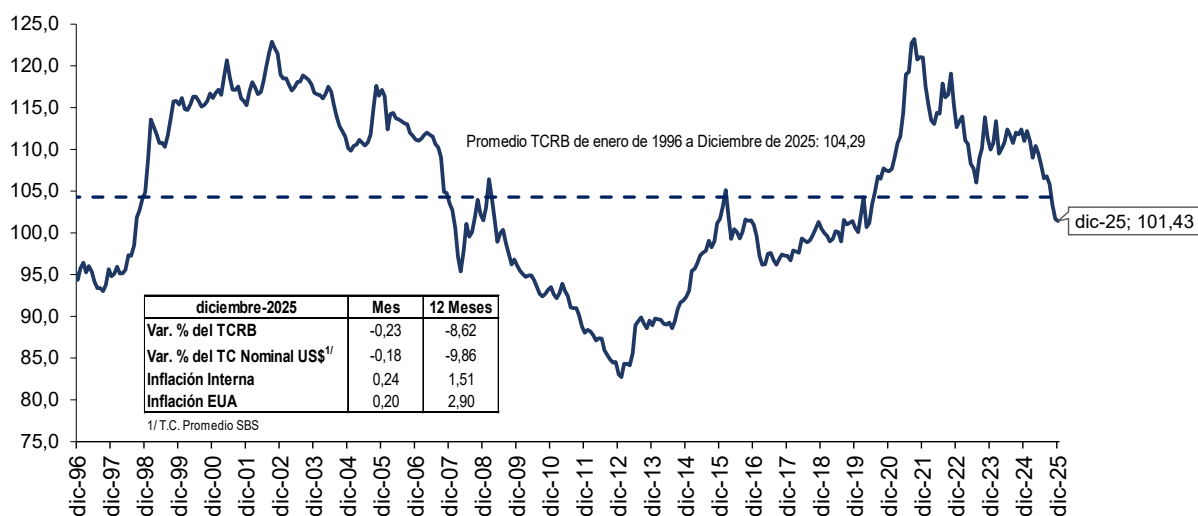

[BCRPData/NEINF202512G20](https://www.bcrp.gob.pe/BCRPData/NEINF202512G20)

Puede encontrar los cuadros y gráficos del presente informe en [BCRPData/NEINF202512](https://www.bcrp.gob.pe/BCRPData/NEINF202512).