

## ACTIVIDAD ECONÓMICA: FEBRERO 2025

### RESUMEN

**El Producto Bruto Interno creció 2,7 por ciento interanual en el mes de febrero.** La desaceleración del crecimiento en comparación al mes previo estuvo influenciada por un día menos de actividad respecto al año pasado (bisiesto). En este mes, el PBI primario creció 2,3 por ciento. Destacó el crecimiento de la pesca (por la captura industrial en la zona sur) y del sector agropecuario (por frutas de exportación). Atenuó este crecimiento la caída de la minería metálica (principalmente por oro y zinc) y la de los hidrocarburos (gas y LGN). El PBI no primario creció 2,8 por ciento, donde destaca el crecimiento del sector construcción (5,9 por ciento).

**En febrero, el empleo formal aumentó 4,8 con lo cual se añadieron 270 mil puestos de trabajo.** Durante el mes, el empleo en el sector privado se incrementó 6,5 por ciento, principalmente por un mayor dinamismo en los sectores agropecuario y servicios. En febrero, el ingreso nominal promedio formal se incrementó 5,3 por ciento (3,7 por ciento en términos reales). La masa salarial total aumentó 10,3 por ciento interanual en términos nominales y 8,7 por ciento en términos reales.

### INDICE

Página

<b>I. PBI sectorial.....</b>	<b>2</b>
<b>Sector Agropecuario (peso de 6,0 por ciento).....</b>	<b>3</b>
<b>Sector Pesca (peso de 0,4 por ciento).....</b>	<b>4</b>
<b>Sector Minería e Hidrocarburos (peso de 12,1 por ciento).....</b>	<b>6</b>
<b>Sector Electricidad, Agua y Gas (peso de 1,9 por ciento).....</b>	<b>9</b>
<b>Sector Manufactura (peso de 11,7 por ciento).....</b>	<b>10</b>
<b>Sector Construcción (peso de 6,1 por ciento).....</b>	<b>12</b>
<b>Sectores Comercio (peso de 10,8 por ciento) y Servicios (peso de 50,8 por ciento).....</b>	<b>12</b>
<b>II. Mercado Laboral.....</b>	<b>13</b>
<b>Empleo formal – Planilla electrónica.....</b>	<b>13</b>

## I. PBI sectorial

1. **El Producto Bruto Interno creció 2,7 por ciento interanual en febrero.** El PBI primario creció 2,3 por ciento en el mes. Destacaron los resultados en pesca y su manufactura, debido a la extracción de anchoveta en el contexto de la primera temporada en la zona sur. El sector agropecuario estuvo impulsado por la producción de frutas para la exportación. Por el contrario, se contrajo la minería metálica (principalmente por oro y zinc) y la producción de gas y LGN, debido a un menor desempeño del lote 56.

El **PBI no primario** creció 2,8 por ciento en febrero. Destaca el mejor desempeño del sector construcción, impulsado por las obras privadas y públicas, contrarrestado por la contracción de la manufactura no primaria.

**En términos desestacionalizados, el PBI global creció 0,7 por ciento**

**Cuadro 1**

**PRODUCTO BRUTO INTERNO**  
(Variación porcentual interanual)

	Pond. 2024 <sup>1/</sup>	2025		
		Ene.	Feb.	Ene.-Feb.
<b>PBI Primario <sup>2/</sup></b>	<b>21,8</b>	<b>4,4</b>	<b>2,3</b>	<b>3,4</b>
Agropecuario	6,0	3,2	4,3	3,8
Pesca	0,4	23,5	24,6	23,9
Minería metálica	9,0	3,2	-1,2	0,9
Hidrocarburos	1,2	-9,1	-2,2	-5,8
Manufactura	3,2	16,0	14,3	15,2
<b>PBI No Primario</b>	<b>78,2</b>	<b>4,0</b>	<b>2,8</b>	<b>3,4</b>
Manufactura <sup>3/</sup>	8,5	1,9	-1,7	0,1
Electricidad y agua	1,9	1,5	-1,6	-0,1
Construcción	6,1	4,1	5,9	5,0
Comercio	10,8	3,2	3,1	3,1
Total Servicios	50,8	4,6	3,3	3,9
Servicios	42,3	3,4	3,0	3,2
Transporte y almacenamiento	5,2	7,9	5,7	6,7
Alojamiento y restaurantes	2,7	3,3	0,6	2,1
Telecomunicaciones	5,3	0,2	-0,4	-0,1
Financieros y seguros	5,5	-0,4	0,4	0,0
Servicios a empresas	4,2	4,2	3,8	4,0
Administración pública	5,3	4,4	4,4	4,4
Otros servicios	14,7	4,3	3,8	4,0
Impuestos <sup>4/</sup>	8,5	10,3	4,9	7,6
<b>PBI</b>	<b>100,0</b>	<b>4,1</b>	<b>2,7</b>	<b>3,4</b>

1/ A precios de 2007.

2/ Incluye el sector silvícola, minería no metálica y servicios conexos.

3/ Excluye arroz pilado.

4/ Incluye derechos de importación e impuestos a los productos

Fuente: INEI, BCRP.

## Sectores productivos

### Sector Agropecuario (peso de 6,0 por ciento)

2. El sector agropecuario creció 4,3 por ciento en febrero por elevados volúmenes de fruta de exportación (uva y mango), favorecida por las buenas condiciones climáticas para su producción; y de papa, por mayores siembras.

Cuadro 2

### SECTOR AGROPECUARIO (Variación porcentual interanual)

	Pond. 2024 1/	2025		
		Ene.	Feb.	Ene-Feb.
<b>AGRÍCOLA</b>	<b>63,8</b>	<b>3,1</b>	<b>5,5</b>	<b>4,2</b>
<b>Mercado Interno</b>	<b>35,0</b>	<b>-3,0</b>	<b>1,5</b>	<b>-0,7</b>
Papa	6,9	9,0	7,7	8,3
Arroz Cáscara	6,8	-12,5	-3,5	-8,4
Cebolla	0,8	19,8	-17,4	1,1
Tomate	0,4	12,4	33,5	23,0
Limón	0,4	-5,8	-4,8	-5,3
<b>Agroindustrial</b>	<b>4,7</b>	<b>-3,0</b>	<b>-5,0</b>	<b>-4,0</b>
Maíz amarillo duro	2,0	-15,6	-5,3	-10,4
Algodón rama	0,2	3,7	-84,9	-54,7
<b>Agroexportación</b>	<b>24,2</b>	<b>10,3</b>	<b>14,9</b>	<b>12,2</b>
Café	4,1	12,8	-1,1	2,0
Espárrago	2,4	3,0	-18,3	-8,6
Uva	3,0	10,8	97,0	32,1
Palta	2,8	-22,5	-19,7	-20,6
Mango	0,4	532,2	56,7	225,2
Arándano	7,5	-10,4	-9,9	-10,2
<b>PECUARIO</b>	<b>36,2</b>	<b>3,5</b>	<b>2,8</b>	<b>3,1</b>
Ave	19,7	4,7	3,4	4,1
Huevo	3,7	0,7	0,5	0,6
<b>TOTAL</b>	<b>100,0</b>	<b>3,2</b>	<b>4,3</b>	<b>3,8</b>

1/ A precios de 2007.

Fuente: INEI y MIDAGRI.

- La **producción agrícola orientada al mercado interno** aumentó 1,5 por ciento en febrero, por una mayor producción de papa (principalmente procedente de Huánuco, por mayores siembras en agosto); y de tomate (por mayores siembras en La Libertad y Tacna en setiembre). Dicho resultado fue atenuado por una menor producción de arroz, por menores siembras correspondientes en setiembre en San Martín, en un contexto de déficit hídrico.
- La **producción agroindustrial** decreció 5,0 por ciento por menores siembras de algodón en Ica; y de maíz amarillo duro en San Martín, por el déficit hídrico en setiembre.
- La **producción orientada a la exportación** creció 14,9 por ciento por una buena campaña de producción de uva y mango (2024-2025), por el impacto de buen clima durante la etapa de floración durante 2024 en la región costa, y mayores áreas cosechadas de uva en Ica. Atenuó este resultado una menor producción de arándanos, por el efecto base del retraso en la producción de 2024, ante las anomalías climáticas.
- La **producción de carne de ave creció 3,4 por ciento**, por mayores colocaciones de pollos BB.
- El **volumen almacenado de agua en los principales reservorios** se ubicó por encima del promedio de los últimos cinco años, con excepción de Poechos.

**Gráfico 1**

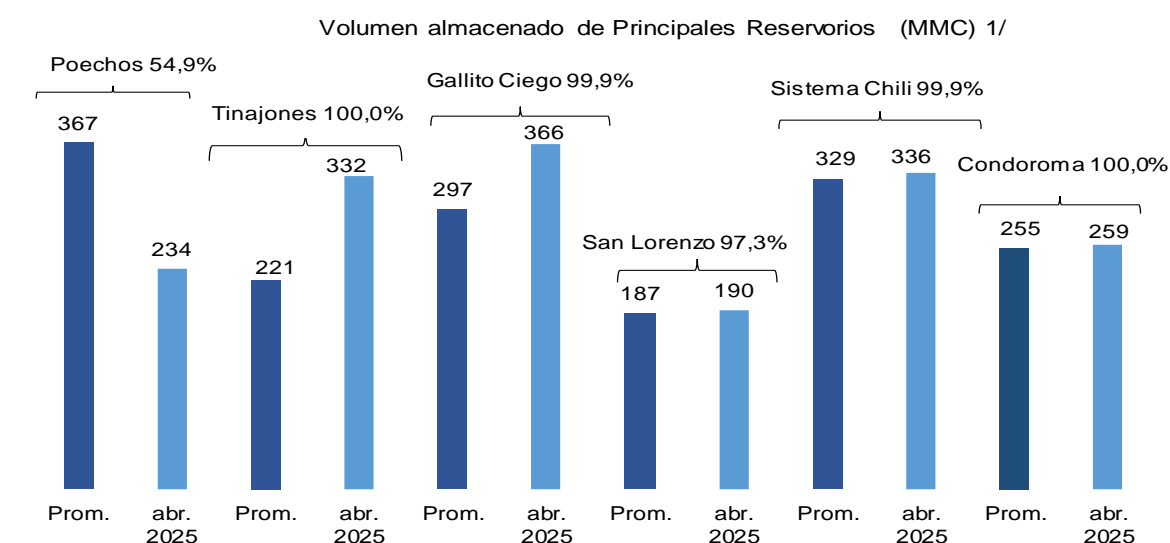

1/ AI04 de abril 2025, promedio de los últimos cinco años (2020-2024) de igual fecha y porcentaje respecto al volumen útil total.

Fuente: Junta de Usuarios y Proyectos Especiales de Irrigación.

[BCRPData/NEPBI202502G1](https://www.bcrp.gob.pe/BCRPData/NEPBI202502G1)

### Sector Pesca (peso de 0,4 por ciento)

- En febrero, la producción pesquera aumentó 24,6 por ciento.** Este resultado se debe principalmente a la pesca industrial, por una mayor captura en la primera temporada del sur. Asimismo, la pesca destinada al consumo humano directo y la pesca continental crecieron 15,2 y 6,2 por ciento, respectivamente.

**Cuadro 3**

**SECTOR PESCA**  
(Variación porcentual interanual)

	Pond. 2024 1/	2025		
		Ene.	Feb.	Ene.-Feb.
<b>PESCA MARITIMA</b>	<b>92,0</b>	<b>26,5</b>	<b>28,9</b>	<b>27,3</b>
<b>Consumo humano</b>	<b>44,7</b>	<b>-32,9</b>	<b>15,2</b>	<b>-14,0</b>
Conservas	2,1	-12,3	118,0	23,7
Fresco	21,9	-7,4	0,9	-3,6
Congelado	20,1	-51,5	22,1	-25,7
Seco salado	0,6	42,3	9,1	24,4
<b>Consumo industrial</b>	<b>47,3</b>	<b>313,3</b>	<b>16609,7</b>	<b>355,3</b>
<b>PESCA CONTINENTAL</b>	<b>8,0</b>	<b>-0,8</b>	<b>6,2</b>	<b>2,7</b>
<b>SECTOR PESCA</b>	<b>100,0</b>	<b>23,5</b>	<b>24,6</b>	<b>23,9</b>

1/ A precios de 2007.

Fuente: Ministerio de la Producción

[BCRPData/NEPBI202502C3](https://www.bcrp.gob.pe/BCRPData/NEPBI202502C3)

9. En enero, el Ministerio de la Producción autorizó el inicio de la primera temporada de pesca de anchoveta en la zona sur, con una cuota de 251 mil TM. En febrero, la captura totalizó 53 mil TM (21,2 por ciento de la cuota) y en marzo se habría capturado 56 mil TM, logrando así una captura acumulada del 70,2 por ciento de la cuota. El resultado destaca en comparación al porcentaje de captura de las temporadas del sur de los últimos diez años, en donde no se superaba el 50 por ciento. Cabe precisar que parte del crecimiento del sector responde al adelanto del inicio de la temporada en el sur, ya que la de 2024 empezó en marzo.
10. La pesca **marítima** para consumo humano directo creció 15,2 por ciento interanual en febrero, mostrando un incremento generalizado en todas las categorías. Ello fue producto de la mayor captura de jurel y caballa, concha de abanico y langostino. En el caso del jurel y caballa, la producción estuvo afectada en febrero de 2024, por los oleajes anómalos, y el periodo de veda, respectivamente. El resultado del sector fue parcialmente compensado por la menor captura de perico y pulpo.
11. La Comisión Multisectorial del ENFEN cambió el estado del sistema de alerta de “Vigilancia del El Niño Costero” a “No Activo” <sup>1</sup>, debido a que es más probable que las condiciones cálidas débiles actuales se atenúen progresivamente, con una transición a la condición neutra durante mayo, manteniéndose así hasta diciembre de 2025.

En cuanto a los recursos pesqueros, se espera el inicio de la primera temporada de anchoveta en la zona norte centro, al haber concluido el proceso de desove de verano. Se prevé la disponibilidad de los recursos jurel, caballa y bonito a lo largo del litoral peruano, de

<sup>1</sup> Comunicado Oficial ENFEN N°05-2025 del 16 de abril de 2025.

# NOTAS DE ESTUDIOS DEL BCRP

No. 31 – 25 de abril de 2025

acuerdo con su estacionalidad. Respecto a la pota, se prevé un incremento en los desembarques, manteniendo sus zonas de pesca.

12. De acuerdo con el Centro de Predicciones Climáticas de la NOAA, la anomalía de la temperatura superficial del mar en la zona Niño 1+2 fue 1,1°C en marzo y 1,3°C al 9 de abril.
13. En marzo, las estaciones de Paita y Chicama continuaron registraron anomalías positivas. Con información al 9 de abril, la anomalía positiva en Paita se moderó en la segunda semana de abril.

**Cuadro 4**

## Anomalías en la temperatura marítima por puerto

	Anomalías de la Temperatura Superficial del Mar* (En grados Celsius)						Temperatura (En grados Celsius)
	Paita	Chicama	Chimbote	Huacho	Callao	Pisco	Paita
Ene.24	1,8	3,0	2,0	1,1	1,5	-0,9	22,2
Feb.	1,7	2,8	2,0	1,7	1,8	-0,1	24,3
Mar.	-1,6	1,1	0,4	0,5	1,2	0,9	21,2
Abr.	-1,2	-0,4	-0,6	-0,4	-0,2	0,2	19,6
May.	-1,6	-0,5	-0,8	-0,8	-0,2	0,2	17,7
Jun.	-0,5	-0,6	-1,0	-1,0	-0,8	-0,4	17,8
Jul.	0,2	-0,3	-0,6	-1,1	-0,4	0,0	17,7
Ago.	0,7	-0,2	-0,4	-0,8	-0,5	-0,2	17,7
Set.	0,0	0,3	-0,6	-0,5	0,0	1,2	16,7
Oct.	0,3	0,5	0,1	-0,2	-0,1	0,4	17,5
Nov.	0,9	0,3	-0,1	-0,3	0,2	0,2	18,8
Dic.24	-1,1	-0,2	-0,5	-0,9	-0,6	-0,02	17,6
Ene.25	-0,6	-0,2	-1,1	-1,6	-0,7	0,28	19,8
Feb.25	1,7	1,3	-0,6	-0,5	-0,6	0,23	24,4
Mar.25	2,0	1,1	-0,3	-0,6	-0,6	0,31	24,9
Abr.25**	2,8	0,9	-0,9	-1,2	-1,2	-1,0	24,4
I Sem.	3,0	1,3	-0,9	-1,2	-1,3	-1,0	24,6
II Sem.	2,0	-0,3	-0,8	-1,3	-0,8	-0,9	23,4

\*Anomalías en la Temperatura Superficial del Mar respecto a la climatología 1981-2010, con excepción de los puertos de Huacho (1989-2010) y Pisco (1982-2010).

\*\*Al 9 de abril.

Fuente: Imarpe

[BCRPData/NEPBI202502C4](https://www.bcrp.gob.pe/BCRPData/NEPBI202502C4)

## Sector Minería e Hidrocarburos (peso de 12,1 por ciento)

14. **La producción del sector minería e hidrocarburos disminuyó 1,4 por ciento interanual en febrero.** El resultado refleja principalmente la menor producción de oro y zinc, y de líquidos de gas natural y gas natural.



**Cuadro 5**

## Minería e Hidrocarburos

(Variación porcentual interanual)

Producto	Pond. 2024 1/	2025		
		Ene.	Feb.	Ene.-Feb.
<b>Minería metálica</b>	<b>86,7</b>	<b>3,2</b>	<b>-1,2</b>	<b>0,9</b>
Cobre	50,7	7,3	0,5	3,8
Oro	8,5	-15,9	-15,7	-15,8
Zinc	8,8	-12,2	-2,1	-7,0
Molibdeno	8,8	24,0	1,5	11,2
Plata	4,8	4,5	9,0	6,8
Hierro	3,0	3,1	-5,2	-1,1
Plomo	1,8	-4,9	-3,4	-4,1
Estaño	0,4	0,3	0,8	0,5
<b>Hidrocarburos</b>	<b>13,3</b>	<b>-9,1</b>	<b>-2,2</b>	<b>-5,8</b>
Petróleo	3,5	8,8	7,8	8,3
LGN	5,9	-18,3	-6,6	-12,7
Gas natural	3,9	-11,8	-4,6	-8,3
<b>Total</b>	<b>100,0</b>	<b>1,4</b>	<b>-1,4</b>	<b>0,0</b>

1/ A precios de 2007.

Fuente: INEI, Ministerio de Energía y Minas, Perupetro

[BCRPData/NEPBI202502C5](https://www.bcrp.gob.pe/BCRPData/NEPBI202502C5)

### 15. En febrero, la producción de cobre aumentó 0,5 por ciento interanual por mayor extracción y procesamiento del mineral.

Las Bambas y Chinalco realizaron una mayor extracción de cobre con el aporte del nuevo tajo Chalcobamba y la ampliación de Toromocho, respectivamente. Similarmente, se registró un mayor procesamiento de Quellaveco y Marcobre.

El crecimiento del mes fue parcialmente contrarrestado por la menor producción de Antapaccay, Cerro Verde, Constancia, El Brocal y Southern. Antapaccay y Constancia registraron una menor extracción del mineral. Con respecto a Cerro Verde, las intensas lluvias y tormentas registradas durante febrero en Arequipa dificultaron el normal funcionamiento de la mina.

## Cuadro 6

### Producción de cobre

(Miles de toneladas métricas finas de concentrados por flotación)

Unidades mineras	Febrero			Enero - Febrero		
	2024	2025	Var. % 25/24	2024	2025	Var. % 25/24
<b>Total</b>	<b>209</b>	<b>210</b>	<b>0,5</b>	<b>406</b>	<b>421</b>	<b>3,8</b>
Compañía Minera Antamina	34	34	1,1	65	65	-0,3
Quellaveco - Anglo American	24	26	7,8	45	51	14,6
Southern Peru Copper Corporation	32	31	-3,1	64	64	0,0
Sociedad Minera Cerro Verde	31	26	-14,9	61	58	-4,5
Las Bambas - M.M.G	19	29	58,4	36	62	69,8
Antapaccay	19	7	-62,7	38	14	-62,1
Toromocho - Chinalco	15	22	45,4	28	41	46,3
Constancia - Hudbay	9	6	-32,1	17	14	-19,9
Mina Justa - Marcobre	7	8	18,4	14	17	16,3
Sociedad Minera El Brocal	5	4	-21,6	11	9	-23,1
Resto	13	14	9,3	26	27	1,5

Fuente: INEI, Ministerio de Energía y Minas

[BCRPData/NEPBI202502C6](https://bcrpdata.com/nepbi202502c6)

16. La producción de oro disminuyó 15,7 por ciento interanual principalmente por la menor proporción de oro en los concentrados de cobre de Antapaccay y Constancia. Sumado a ello, Boro Misquichilca registró menores leyes y hubo menor extracción en las unidades Orcopampa y Coimolache (Buenaventura).

## Cuadro 7

### Producción de oro

(Miles de onzas Troy finas)

Unidades mineras	Febrero			Enero - Febrero		
	2024	2025	Var. % 25/24	2024	2025	Var. % 25/24
<b>Total</b>	<b>298</b>	<b>251</b>	<b>-15,7</b>	<b>615</b>	<b>518</b>	<b>-15,8</b>
Minera Yanacocha	31	34	9,8	71	66	-7,8
Minera Boro Misquichilca	23	14	-38,4	47	29	-39,1
Compañía Minera Poderosa	26	22	-12,7	47	45	-4,7
Consorcio Minero Horizonte	16	14	-11,9	33	29	-11,3
Buenaventura	19	12	-37,0	36	23	-35,1
Pan American	11	9	-20,8	22	19	-16,6
Hochschild	10	11	9,0	26	23	-12,4
Antapaccay	14	2	-87,4	27	4	-86,3
Constancia - Hudbay	13	3	-78,2	24	5	-77,8
Minera Laytaruma	6	5	-13,3	12	12	0,6
Gold Fields La Cima	6	9	44,7	14	16	18,7
Minera Aurífera Retamas	14	14	-2,7	28	27	-3,2
Paltarumi	7	9	35,8	13	20	53,7
Las Bambas - M.M.G	5	5	14,5	10	11	13,8
<b>Artesanales</b>	<b>1</b>	<b>1</b>	<b>-3,7</b>	<b>3</b>	<b>3</b>	<b>-3,4</b>
Madre De Dios	0	0	3,8	1	1	3,1
Puno	0	0	-4,1	1	1	-4,4
Arequipa	0	0	-10,1	1	1	-8,7
Piura	0	0	-5,6	0	0	-4,1
Otros	96	86	-10,4	202	186	-7,9

Fuente: INEI, Ministerio de Energía y Minas

[BCRPData/NEPBI202502C7](https://bcrpdata.com/nepbi202502c7)



# NOTAS DE ESTUDIOS DEL BCRP

No. 31 – 25 de abril de 2025

17. En febrero, la producción de **zinc** disminuyó 2,1 por ciento, debido principalmente a las menores leyes de Chinalco, menor extracción de las unidades de Nexa (Milpo y Atacocha); y a la transición de El Brocal a no producir concentrados de zinc. Por su parte, la producción de **plomo** se redujo 3,4 por ciento por la menor producción de Nexa, El Brocal, Buenaventura y Sociedad Minera Corona. Adicionalmente, la producción de **hierro** decreció 5,2 por ciento por Shougang.
18. La producción de **molibdeno** aumentó 1,5 por ciento en febrero por un mayor procesamiento de Cerro Verde y mayores leyes de Chinalco. Asimismo, la producción de **plata** se incrementó 9,0 por ciento. El crecimiento es explicado principalmente por Buenaventura (reinicio de operaciones de Uchucchacua y entrada en operación del proyecto Yumpag) y por la mayor proporción de este mineral en los concentrados de cobre de Antamina. En adición, la producción de **estaño** creció 0,8 por ciento por Minsur.
19. La **producción de hidrocarburos disminuyó 2,2 por ciento interanual en febrero**, por la menor extracción de líquidos de gas natural (-6,6 por ciento) y gas natural (-4,6 por ciento). En ambos casos, la reducción se explica principalmente por el desempeño del lote 56. La caída del rubro fue parcialmente contrarrestada por la mayor producción de petróleo (7,8 por ciento) derivada de la mayor productividad del lote 95 y la reapertura del lote 8.

## Sector Electricidad, Agua y Gas (peso de 1,9 por ciento)

20. **En febrero, la producción del sector electricidad, agua y gas disminuyó 1,6 por ciento interanual.**

Cuadro 8

### SECTOR ELECTRICIDAD, GAS Y AGUA (Variación porcentual interanual)

	Pond. 2024	2025		
		Ene.	Feb.	Ene.-Feb.
Electricidad	80,5	1,5	-1,3	0,1
Gas	0,6	-0,2	0,3	0,0
Agua	18,9	1,8	-4,4	-1,3
<b>SECTOR</b>	100,0	1,5	-1,6	-0,1

Fuente: INEI

[BCRPData/NEPBI202502C8](https://www.bcrp.gob.pe/BCRPData/NEPBI202502C8)

Según el Comité de Operación Económica del Sistema Interconectado Nacional (COES), la producción total de electricidad para el sistema interconectado en febrero fue inferior en 0,9 por ciento respecto al mismo mes del año previo. Por tipo de recurso, la generación solar e hidroeléctrica aumentaron 9,5 y 1,0 por ciento, respectivamente; mientras que la termoeléctrica y eólica disminuyeron 2,6 y 17,8 por ciento, respectivamente.

La demanda por parte de los principales clientes libres decreció 0,4 por ciento respecto a febrero de 2024. Este resultado reflejó la menor demanda de las mineras Las Bambas, Southern Peru Copper Corporation y Antamina, así como de las manufactureras Opp Film y SiderPeru.

## Sector Manufactura (peso de 11,7 por ciento)

21. En febrero, el sector manufactura creció 1,9 por ciento según el Ministerio de la Producción (PRODUCE). La manufactura primaria aumentó 14,3 por ciento, principalmente por la mayor producción de harina y aceite de pescado, y de conservas y congelados de pescado; y, en menor medida, por la mayor refinación de petróleo.

**Cuadro 9**  
**Sector Manufactura**  
(Variación porcentual interanual)

	Pond. 2024	2025		
		Ene.	Feb.	Ene.-Feb.
<b>PROCESADORES DE RECURSOS PRIMARIOS</b>	<b>100,0</b>	<b>16,0</b>	<b>14,3</b>	<b>15,2</b>
Arroz pilado	5,0	-12,5	-3,5	-8,4
Azúcar	3,4	-4,6	-6,2	-5,5
Productos cárnicos	14,2	4,1	2,5	3,3
Harina y aceite de pescado	15,3	362,0	1612,6	392,3
Conservas y productos congelados de pescado	5,7	-32,9	129,3	26,1
Refinación de metales no ferrosos	42,6	-6,5	-1,2	-4,0
Refinación de petróleo	13,5	18,9	19,3	19,1

Fuente: Ministerio de la Producción

[BCRPData/NEPBI202502C9](https://www.bcrp.gob.pe/BCRPData/NEPBI202502C9)

22. La manufactura no primaria disminuyó 1,7 por ciento interanual como consecuencia de la menor producción de bienes de consumo masivo, insumos y aquellos orientados a la inversión. En términos desestacionalizados, la manufactura no primaria creció 0,3 por ciento en febrero, luego de decrecer 1,0 por ciento el mes previo.
23. En términos interanuales, la producción de bienes de consumo masivo se contrajo 3,9 por ciento. En el mes, disminuyó la producción principalmente de productos de tocador y limpieza (-14,0 por ciento) y manufacturas diversas (-18,6 por ciento); así como de otros artículos de papel y cartón (-19,7 por ciento), cerveza y malta (-11,7 por ciento), bebidas gaseosas (-13,2 por ciento), y aceites y grasas (-10,0 por ciento).
24. Los bienes orientados a la inversión disminuyeron 3,1 por ciento en febrero. En el mes, la rama con mayor contribución a este resultado fue la de servicios industriales (-35,6 por ciento), así como materiales de construcción (-10,8 por ciento), maquinaria y equipo (-34,8 por ciento) y maquinaria eléctrica (-16,3 por ciento).
25. La producción de insumos cayó 2,3 en el mes. En febrero, las mayores contribuciones a la contracción se registraron en actividades de impresión (-37,2 por ciento) y plásticos (-9,5 por ciento), así como en cuero (-48,5 por ciento), papel y cartón (-54,4 por ciento), y plaguicidas (-13,6 por ciento).
26. En febrero, el crecimiento en la producción de bienes orientados al mercado externo fue 12,2 por ciento. El resultado del mes reflejó la mayor fabricación de tejidos y artículos de

# NOTAS DE ESTUDIOS DEL BCRP

No. 31 – 25 de abril de 2025

punto (42,9 por ciento); así como de hilados y tejidos (7,5 por ciento), prendas de vestir (4,5 por ciento), y fibras artificiales (32,1 por ciento).

**Cuadro 10**

<b>Sector Manufactura</b>				
(Variación porcentual interanual)				
	Pond.	2025		
	2024	Ene.	Feb.	Ene.-Feb.
<b><u>MANUFACTURA NO PRIMARIA</u></b>	<b><u>100,0</u></b>	<b><u>1,9</u></b>	<b><u>-1,7</u></b>	<b><u>0,1</u></b>
<b><u>Consumo masivo</u></b>	<b><u>41,9</u></b>	<b><u>2,1</u></b>	<b><u>-3,9</u></b>	<b><u>-0,9</u></b>
<i>Productos lácteos</i>	2,3	16,5	7,2	11,9
<i>Panadería</i>	4,5	-6,1	-1,7	-3,9
<i>Fideos</i>	0,7	19,3	16,1	17,7
<i>Aceites y grasas</i>	2,2	-18,0	-10,0	-14,2
<i>Cacao, chocolate y productos de confitería</i>	0,6	-17,1	0,3	-8,0
<i>Productos alimenticios diversos</i>	2,1	-26,6	-9,7	-19,5
<i>Bebidas alcohólicas</i>	1,2	14,7	-2,7	5,9
<i>Cerveza y malta</i>	2,8	1,6	-11,7	-5,1
<i>Bebidas gaseosas y agua de mesa</i>	2,2	-11,7	-13,2	-12,4
<i>Prendas de vestir</i>	2,8	22,1	4,5	13,0
<i>Calzado</i>	0,7	-9,0	-15,6	-12,5
<i>Muebles</i>	7,4	26,9	17,7	22,6
<i>Otros artículos de papel y cartón</i>	1,6	26,3	-19,7	-2,3
<i>Productos farmacéuticos y medicamentos</i>	2,5	22,9	-4,8	8,2
<i>Productos de tocador y limpieza</i>	4,6	-13,3	-14,0	-13,6
<i>Manufacturas diversas</i>	3,7	-20,6	-18,6	-19,6
<b><u>Insumos</u></b>	<b><u>20,8</u></b>	<b><u>8,7</u></b>	<b><u>-2,3</u></b>	<b><u>3,2</u></b>
<i>Harina de trigo</i>	2,0	15,5	-1,3	7,3
<i>Alimentos para animales</i>	1,1	4,2	12,8	8,9
<i>Cuerdas, cordeles, bramantes y redes</i>	0,3	29,5	50,3	39,8
<i>Cuero</i>	0,1	-22,1	-48,5	-39,3
<i>Otros productos textiles</i>	0,9	-1,4	17,2	7,1
<i>Madera procesada</i>	2,2	9,3	30,3	18,9
<i>Papel y cartón</i>	0,2	15,1	-54,4	-17,4
<i>Envases de papel y cartón</i>	1,7	26,6	14,7	21,0
<i>Actividades de impresión</i>	1,7	36,6	-37,2	-9,8
<i>Sustancias químicas básicas</i>	1,3	2,7	2,2	2,4
<i>Explosivos, esencias naturales y químicas</i>	1,8	5,8	10,4	7,9
<i>Caucho</i>	0,5	5,2	5,1	5,2
<i>Plásticos</i>	6,0	1,6	-9,5	-4,0
<i>Plaguicidas, abonos compuestos</i>	0,5	-9,3	-13,6	-11,4
<i>Vidrio y productos de vidrio</i>	0,6	0,8	0,4	0,6
<b><u>Orientados a la inversión</u></b>	<b><u>26,3</u></b>	<b><u>-8,5</u></b>	<b><u>-3,1</u></b>	<b><u>-5,9</u></b>
<i>Pinturas, barnices y lacas</i>	2,2	25,9	2,5	12,1
<i>Cemento</i>	5,4	-6,9	6,1	-0,9
<i>Materiales para la construcción</i>	3,0	-15,4	-10,8	-13,1
<i>Productos minerales no metálicos diversos</i>	0,1	-7,2	-3,4	-5,4
<i>Industria del hierro y acero</i>	3,4	-6,8	4,0	-1,7
<i>Productos metálicos</i>	6,5	-21,5	0,7	-11,4
<i>Maquinaria y equipo</i>	0,8	8,5	-34,8	-14,2
<i>Maquinaria eléctrica</i>	1,0	-4,5	-16,3	-10,6
<i>Material de transporte</i>	1,2	12,3	27,2	19,6
<i>Servicios industriales</i>	2,7	0,7	-35,6	-20,4
<b><u>Orientados al mercado externo</u></b>	<b><u>11,1</u></b>	<b><u>17,6</u></b>	<b><u>12,2</u></b>	<b><u>14,9</u></b>
<i>Conservas de alimentos</i>	2,0	-22,3	-8,8	-15,9
<i>Hilados, tejidos y acabados</i>	3,3	17,1	7,5	12,2
<i>Tejidos y artículos de punto</i>	2,9	49,6	42,9	46,0
<i>Prendas de vestir</i>	2,8	22,1	4,5	13,0
<i>Fibras artificiales</i>	0,2	32,9	32,1	32,5

Fuente: INEI y PRODUCE.

A precios 2007.

[BCRPData/NEPBI202502C10](https://www.bcrp.gob.pe/BCRPData/NEPBI202502C10)

## Sector Construcción (peso de 6,1 por ciento)

27. **En febrero, el sector construcción aumentó 5,9 por ciento**, debido al mayor avance de obras privadas y públicas. En términos desestacionalizados, el sector se contrajo 4,3 por ciento respecto al mes previo.
28. El **consumo interno de cemento** aumentó 4,6 por ciento en febrero debido a los mayores despachos de Unacem (3,9 por ciento). Asimismo, aumentaron los despachos de Pacasmayo en el norte del país (8,9 por ciento). Por el contrario, disminuyeron los despachos de cemento de Yura (-0,8 por ciento), en el sur.
29. El avance de obras públicas aumentó 10,4 por ciento por la mayor inversión de los gobiernos regionales (23,8 por ciento), nacional (11,3 por ciento) y de gobiernos locales (0,7 por ciento). Según tipo de obras, aumentó la inversión en infraestructura vial, servicios básicos, obras de prevención de riesgos y construcción de edificios no residenciales.

**Cuadro 11**

**Sector Construcción**  
(Var. % respecto 12 meses)

	Pond. 2024 1/	2025		
		Ene.	Feb.	Ene.-Feb.
<b>Construcción</b>	<b>100,0</b>	<b>4,1</b>	<b>5,9</b>	<b>5,0</b>
<u>Consumo Interno de Cemento</u>	68,9	-2,9	4,6	0,6
Despachos Locales de Cemento	66,2	-3,6	4,0	0,0
<i>Del cual:</i>				
- Unacem	31,4	-9,7	3,9	-3,5
- Pacasmayo	13,9	5,5	8,9	7,1
- Yura Y C. Sur	13,3	-3,6	-0,8	-2,3
Importaciones	2,7	17,2	21,3	19,3
<u>Avance de obras</u>	31,1	45,6	10,4	23,8

1/ A precios de 2007.

Fuente: INEI

[BCRPData/NEPBI202502C11](https://www.bcrp.gob.pe/BCRPData/NEPBI202502C11)

## Sectores Comercio (peso de 10,8 por ciento) y Servicios (peso de 50,8 por ciento)

30. **En febrero, el sector comercio creció 3,1 por ciento interanual y aumentó 0,4 por ciento mensual en términos desestacionalizados.**
31. **El sector servicios creció 3,0 por ciento en febrero**, (3,3 por ciento si se incluyen impuestos y derechos de importación). En términos desestacionalizados, el sector creció 0,6 por ciento.
- a. **El subsector transporte y almacenamiento aumentó 5,7 por ciento.** El rubro de transporte aumentó 4,0 por ciento por mayor transporte por vía terrestre y tuberías (2,2

por ciento), transporte aéreo (7,7 por ciento) y por vía acuática (9,0 por ciento). Los servicios de almacenamiento y mensajería fueron mayores en 9,7 por ciento. En términos desestacionalizados, el subsector transporte y almacenamiento disminuyó 1,2 por ciento.

- b. **El subsector de alojamiento y restaurantes creció 0,6 por ciento.** El subsector restaurantes aumentó por los servicios de comida para empresas de transporte y concesionarios (3,9 por ciento), pero limitado por la variación nula del grupo de restaurantes. Los servicios de alojamiento mostraron un crecimiento de 0,4 por ciento.
- c. **El subsector telecomunicaciones y otros servicios de información disminuyó 0,4 por ciento.** El INEI registró una reducción en la actividad de telecomunicaciones de 0,5 por ciento, mostrando una caída en los servicios de telefonía de 2,3 por ciento y en los servicios de transmisión de datos y otros (incluye los servicios de interconexión y envíos de mensajes de texto y multimedia) de 0,9 por ciento. Por otro lado, se presentó un crecimiento en los servicios de internet y televisión por suscripción de 2,2 por ciento.
- d. **El subsector financiero y de seguros registró un crecimiento de 0,4 por ciento.** En contraste, el saldo promedio de créditos y depósitos, deflactado con el IPC, registró un crecimiento de 5,6 por ciento en febrero.
- e. **El sector servicios prestados a empresas aumentó 3,8 por ciento** en febrero, por los mayores servicios de agencias de viaje y operadores turísticos (11,1 por ciento), servicios administrativos y de apoyo a empresas (4,2 por ciento), servicios de publicidad (3,4 por ciento), y servicios profesionales, científicos y técnicos (3,2 por ciento).
- f. **El sector otros servicios creció 3,8 por ciento.** Este sector comprende las ramas de educación, salud, servicios inmobiliarios y servicios personales como juegos de azar, actividades deportivas, de bibliotecas, recreativas, entre otras. En términos desestacionalizados, el sector disminuyó en 0,1 por ciento.

## II. Mercado Laboral

### Empleo formal – Planilla electrónica

32. **El empleo formal total a nivel nacional aumentó 4,8 con lo cual se añadieron 270 mil puestos de trabajo respecto a febrero de 2024.** El resultado del mes se explica por el crecimiento del empleo en el sector privado, principalmente por el dinamismo del empleo en los sectores agropecuario y servicios. En Lima, el empleo formal creció 3,7 por ciento interanual mientras que, en el resto del país creció 5,7 por ciento.

### Cuadro 12

#### Puestos de trabajo formales (Miles de puestos)

	Febrero					Ene - Feb			
	2023	2024	2025	Var. 2025/2024		2024	2025	Var. 2025/2024	
				Miles	%			Miles	%
<b>Total</b>	<b>5 520</b>	<b>5 576</b>	<b>5 846</b>	<b>270</b>	<b>4,8</b>	<b>5 595</b>	<b>5 870</b>	<b>276</b>	<b>4,9</b>
Privado	3 967	3 974	4 231	257	6,5	4 009	4 269	260	6,5
Público	1 553	1 602	1 615	12	0,8	1 585	1 601	16	1,0
Lima	3 308	3 370	3 495	125	3,7	3 368	3 486	118	3,5
Resto Perú	2 186	2 161	2 284	122	5,7	2 183	2 318	135	6,2

Fuente: Sunat - Planilla Mensual de Pagos

[BCRPData/NEPBI202502C12](https://bcprpdata.bcrp.gob.pe/NEPBI202502C12)

### Gráfico 2

#### Puestos de trabajo formal total (Variación porcentual interanual)

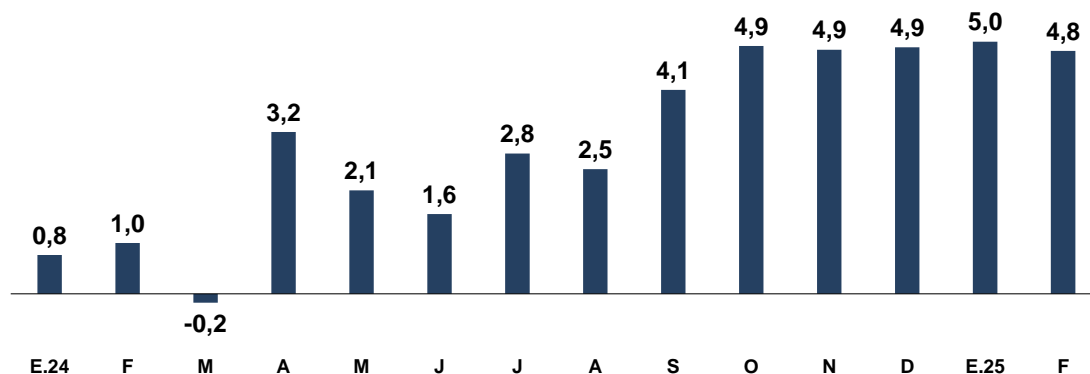

Puestos de trabajo	F.22	F.23	F.24	M	A	M	J	J	A	S	O	N	D	E.25	F
Total (En miles)	5 364	5 520	5 576	5 913	6 049	5 788	5 733	5 830	5 889	6 041	6 157	6 175	6 130	5 895	5 846

Fuente: Sunat - Planilla Mensual de Pagos

[BCRPData/NEPBI202502G2](https://bcprpdata.bcrp.gob.pe/NEPBI202502G2)

33. En el sector privado, el número de puestos de trabajo aumentó 6,5 por ciento principalmente en los sectores agropecuario, construcción y minería. El empleo en el sector agropecuario registra un crecimiento significativo debido a las mejores condiciones climáticas. Sin considerar el sector agropecuario, el empleo formal privado creció 4,3 por ciento en febrero. En términos desestacionalizados, el empleo privado aumentó 0,5 por ciento respecto al mes previo.

### Gráfico 3

**Puestos de trabajo formal total en el sector privado**  
(Variación porcentual interanual)

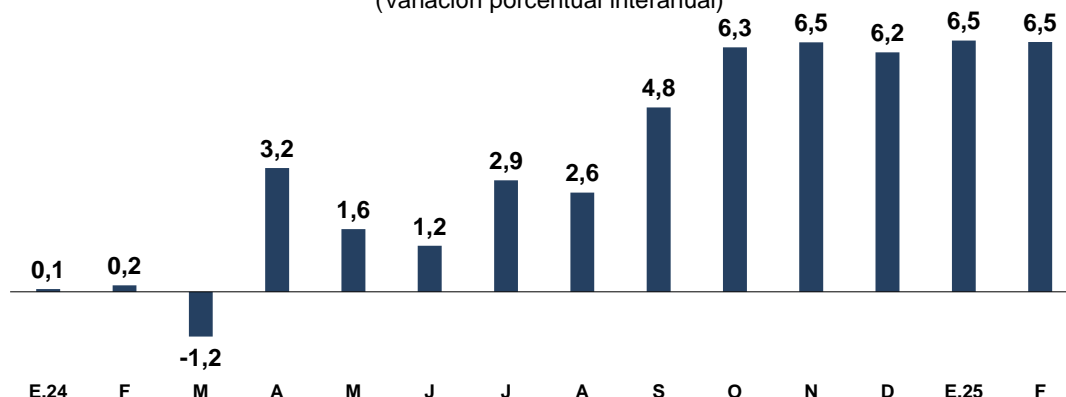

Puestos de trabajo	F.22	F.23	F.24	M	A	M	J	J	A	S	O	N	D	E.25	F
Total (En miles)	3 767	3 967	3 974	4 329	4 412	4 138	4 076	4 167	4 219	4 366	4 485	4 493	4 440	4 308	4 231

Fuente: Sunat - Planilla Mensual de Pagos

[BCRPData/NEPBI202502G3](https://bcrpdata.com/nepbi202502g3)

### Cuadro 13

**Puestos de trabajo formales en el sector privado**  
(Miles de puestos)

	Febrero					Ene - Feb			
	2023	2024	2025	Var. 2025/2024		2024	2025	Var. 2025/2024	
				Miles	%			Miles	%
<b>Total</b>	<b>3 967</b>	<b>3 974</b>	<b>4 231</b>	<b>257</b>	<b>6,5</b>	<b>4 009</b>	<b>4 269</b>	<b>260</b>	<b>6,5</b>
Agropecuario 1/	496	387	489	103	26,5	430	541	111	25,9
Pesca	21	18	18	1	3,0	19	19	0	0,6
Minería	110	119	126	6	5,4	119	126	6	5,4
Manufactura	487	482	492	10	2,1	482	491	10	2,0
Electricidad	16	16	17	2	9,5	16	17	1	8,7
Construcción	204	212	223	10	4,9	212	222	9	4,3
Comercio	682	700	724	24	3,4	699	724	24	3,5
Servicios	1 933	2 003	2 082	79	3,9	1 996	2 071	75	3,7
No especificado	19	38	60	23	n.d	36	59	23	n.a
Memo:									
Total sin agropecuario	3 472	3 587	3 742	154	4,3	3 579	3 728	149	4,2

1/ Incluye al sector agro-exportador: Procesamiento y conservación de frutas y vegetales

Fuente: Sunat - Planilla Mensual de Pagos

[BCRPData/NEPBI202502C13](https://bcrpdata.com/nepbi202502c13)

34. **El empleo en el sector servicios aumentó 3,9 por ciento interanual en febrero.** El mayor empleo se concentró principalmente en ramas como servicios a empresas, restaurantes y transporte.

### Cuadro 14

#### Puestos de trabajo privado formales en el sector servicios (Miles de puestos)

	Febrero					Ene - Feb			
	2023	2024	2025	Var. 2025/2024		2024	2025	Var. 2025/2024	
				Miles	%			Miles	%
<b>Total</b>	<b>1 933</b>	<b>2 003</b>	<b>2 082</b>	<b>79</b>	<b>3,9</b>	<b>1 996</b>	<b>2 071</b>	<b>75</b>	<b>3,7</b>
Restaurantes	159	169	189	20	11,7	170	186	16	9,5
Hoteles	38	40	43	3	7,7	40	43	3	8,0
Agencias de viajes	63	66	69	4	5,6	66	69	3	4,8
Servicios a empresas	579	607	637	30	4,9	606	636	30	4,9
Educación	175	191	198	7	3,9	187	194	7	3,8
Servicios de Salud	109	113	117	4	3,7	113	117	4	3,6
Transporte	263	272	282	10	3,7	272	281	10	3,5
Sector Financiero	118	119	123	4	3,4	119	123	4	3,2
Telecomunicaciones	47	49	50	1	2,1	49	51	1	2,5
Servicios personales	59	58	59	1	1,9	58	59	1	2,2
Otros servicios	125	131	133	2	1,5	130	132	2	1,3
Intermediación Laboral	198	187	180	-7	-3,9	186	180	-6	-3,4

Fuente: Sunat - Planilla Mensual de Pagos

[BCRPData/NEPBI202502C14](https://bcprpdata.bcrp.gob.pe/NEPBI202502C14)

35. En febrero, los puestos de trabajo en el sector público aumentaron 0,8 por ciento interanual, por el mayor empleo en el gobierno nacional y en los gobiernos regionales.

### Gráfico 4

#### Puestos de trabajo formal total en el sector público (Variación porcentual intranual)

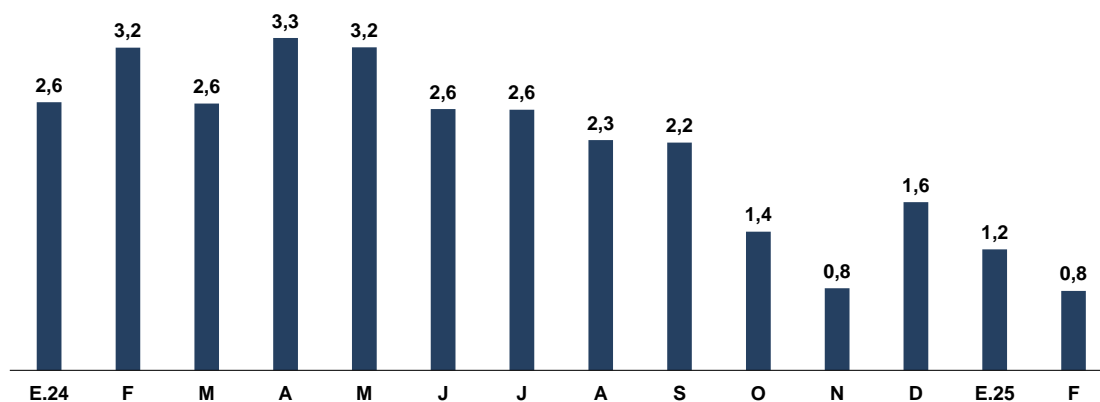

Puestos de trabajo	F.22	F.23	F.24	M	A	M	J	J	A	S	O	N	D	E.25	F
Total (En miles)	1 596	1 553	1 602	1 585	1 637	1 650	1 656	1 663	1 669	1 674	1 672	1 682	1 690	1 587	1 615

Fuente: Sunat - Planilla Mensual de Pagos

[BCRPData/NEPBI202502G4](https://bcprpdata.bcrp.gob.pe/NEPBI202502G4)

36. El ingreso nominal promedio formal aumentó 5,3 por ciento interanual en febrero, ubicándose en S/ 3 285 (3,7 por ciento en términos reales).





**Cuadro 15**

**Ingreso promedio formal**  
(Soles corrientes)

	Febrero					Ene - Feb	
	2023	2024	2025	Var. 2025/2024		Var. 2025/2024	
				Nominal	Real	Nominal	Real
<b>Total</b>	<b>2 964</b>	<b>3 121</b>	<b>3 285</b>	<b>5,3</b>	<b>3,7</b>	<b>4,4</b>	<b>2,7</b>
Público	3 385	3 694	4 061	9,9	8,3	7,0	5,2
Privado	2 845	2 951	3 069	4,0	2,5	3,8	2,1
Agropecuario 1/	1 365	1 581	1 600	1,2	-0,3	1,3	-0,4
Pesca	4 520	1 966	3 151	60,3	57,9	60,2	57,5
Minería	8 384	8 717	8 856	1,6	0,1	1,9	0,2
Manufactura	3 307	3 161	3 451	9,2	7,6	7,5	5,8
Electricidad	7 405	6 924	7 390	6,7	5,2	-0,1	-1,7
Construcción	2 724	2 936	3 071	4,6	3,1	6,1	4,4
Comercio	2 440	2 493	2 603	4,4	2,9	4,6	2,9
Servicios	2 895	2 958	3 082	4,2	2,7	4,3	2,6

1/ Incluye al sector agro-exportador: Procesamiento y conservación de frutas y vegetales

Fuente: Sunat - Planilla Mensual de Pagos

[BCRPData/NEPBI202502C15](https://bcrapdata.com/NEPBI202502C15)

**37. La masa salarial total aumentó 10,3 por ciento interanual en términos nominales y 8,7 por ciento en términos reales.**

**Gráfico 5**

**Masa salarial formal total**  
(Variación porcentual real interanual)

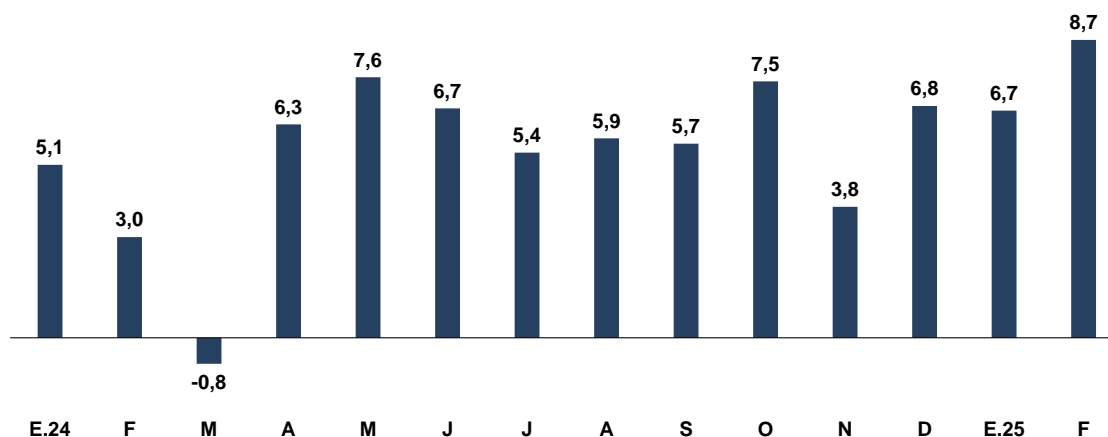

Masa salarial	F.22	F.23	F.24	M	A	M	J	J	A	S	O	N	D	E.25	F
Millones de soles 1/	10 535	10 422	10 729	14 538	11 375	10 677	10 666	16 253	10 585	10 841	11 071	11 167	18 198	11 218	11 667
Var. % anual															
Puestos formales	7,7	2,9	1,0	-0,2	3,2	2,1	1,6	2,8	2,5	4,1	4,9	4,9	4,9	5,0	4,8
Ingreso promedio	-0,7	-3,9	1,9	-0,6	2,9	5,5	5,1	2,6	3,3	1,6	2,5	-1,0	1,8	1,6	3,7

1/ En soles constantes de 2009

Fuente: Sunat - Planilla Mensual de Pagos

[BCRPData/NEPBI202502G5](https://bcrapdata.com/NEPBI202502G5)

**38. En febrero, la masa salarial del sector privado aumentó 10,7 por ciento interanual en términos nominales y 9,1 por ciento en términos reales. El resultado del mes se explica**

principalmente por el crecimiento de los ingresos en los sectores pesca y agropecuario (en este último, además el crecimiento en el empleo).

### Gráfico 6

**Masa salarial formal sector privado**  
(Variación porcentual real interanual)



Masa salarial sector privado	F.22	F.23	F.24	M	A	M	J	J	A	S	O	N	D	E.25	F
Millones de soles 1/	7 173	7 188	7 232	10 944	7 939	7 283	7 049	11 653	7 055	7 373	7 558	7 661	13 222	7 565	7 890
Var. % anual															
Puestos formales	9,3	5,3	0,2	-1,2	3,2	1,6	1,2	2,9	2,6	4,8	6,3	6,5	6,2	6,5	6,5
Ingreso promedio	1,2	-4,8	0,4	-1,7	2,2	5,5	2,7	1,3	0,7	0,2	0,5	0,0	1,1	1,8	2,5

1/ En soles constantes de 2009

Fuente: Sunat - Planilla Mensual de Pagos

[BCRPData/NEPBI202502G6](https://bcrpdata.com/NEPBI202502G6)

Puede encontrar todos los cuadros y gráficos del presente informe en [BCRPData/NEPBI202502](https://bcrpdata.com/NEPBI202502)