

INFLACIÓN: FEBRERO 2025

1. En febrero, la inflación de Lima Metropolitana de los 12 últimos meses fue de 1,48 por ciento y la variación del índice de precios sin alimentos y energía fue 2,11 por ciento, ambos dentro del rango meta. La tasa mensual de inflación fue de 0,19 por ciento.

IPC

Variación porcentual de febrero

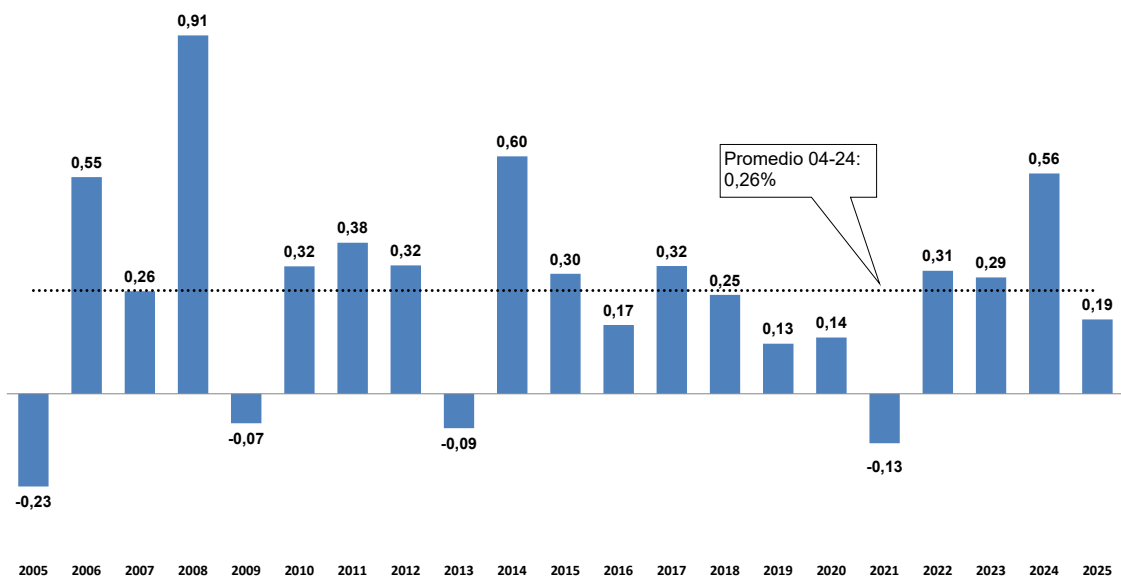

[BCRPData/NEINF20252G1](#)

2. Las mayores contribuciones al alza de la inflación correspondieron a comidas fuera del hogar, papaya y educación mientras que, contribuyeron a la baja de precios la carne de pollo y electricidad.

CONTRIBUCIÓN PONDERADA A LA INFLACIÓN: FEBRERO 2025

IPC con base Dic. 2021=100

| Positiva                  | Peso | Var.% | Contribución       | Índice rubro/<br>IPC | Negativa                | Peso | Var.% | Contribución        | Índice rubro/<br>IPC |
|---------------------------|------|-------|--------------------|----------------------|-------------------------|------|-------|---------------------|----------------------|
| Comidas fuera del hogar   | 15,5 | 0,4   | 0,06               | 106,0                | Carne de pollo          | 2,7  | -3,7  | -0,09               | 84,3                 |
| Papaya                    | 0,2  | 14,8  | 0,03               | 116,3                | Electricidad            | 2,6  | -1,4  | -0,03               | 88,7                 |
| Educación                 | 8,6  | 0,4   | 0,03               | 102,1                | Pescado fresco marítimo | 0,7  | -4,4  | -0,02               | 82,3                 |
| Huevos                    | 0,7  | 4,1   | 0,03               | 110,8                | Palta                   | 0,2  | -7,0  | -0,02               | 89,5                 |
| Otras frutas frescas      | 0,6  | 4,2   | 0,03               | 120,9                | Maracuyá                | 0,1  | -12,8 | -0,01               | 132,9                |
| Transporte aéreo nacional | 0,2  | 15,8  | 0,03               | 82,9                 | Vehículos a motor       | 1,6  | -0,6  | -0,01               | 96,9                 |
| Ají entero                | 0,1  | 40,9  | 0,02               | 139,6                | Papa                    | 0,7  | -1,2  | -0,01               | 116,2                |
| Hojas o tallos            | 0,2  | 9,1   | 0,02               | 122,8                | Choclo                  | 0,1  | -7,9  | -0,01               | 80,2                 |
| Naranja de jugo           | 0,1  | 18,5  | 0,01               | 137,7                | Mandarina               | 0,3  | -2,7  | -0,01               | 118,8                |
| Cebolla                   | 0,2  | 4,5   | 0,01               | 107,6                | Uva                     | 0,1  | -8,3  | -0,01               | 101,6                |
| <b>Total</b>              |      |       | <b><u>0,27</u></b> |                      | <b>Total</b>            |      |       | <b><u>-0,22</u></b> |                      |

[BCRPData/NEINF20252C1](#)

### Principales aumentos de precios del mes

- **Comidas fuera del hogar (0,4 por ciento):** Las mayores alzas se registraron en los precios de los sándwiches (0,9 por ciento), postres (0,8 por ciento) y helados servidos (0,7 por ciento). El precio del menú en restaurante, principal componente de este rubro subió 0,3 por ciento, menor al de enero (0,4 por ciento). Con este resultado, la variación de los últimos doce meses de este rubro fue 3,0 por ciento, en contraste con la variación negativa de los alimentos y bebidas dentro del hogar (-0,9 por ciento).
- **Papaya (14,8 por ciento):** El alza del precio respondió a la mayor demanda estacional y a la menor participación de la región San Martín, una de las principales abastecedoras de Lima. En esa región, las fuertes lluvias de los últimos meses afectaron las cosechas y el transporte.
- **Educación (0,4 por ciento):** Se registraron incrementos en las matrículas correspondientes al inicio del nuevo año lectivo. Las matrículas en los colegios particulares subieron en los tres niveles educativos: secundaria 3,9 por ciento, educación inicial 3,8 por ciento y primaria 2,5 por ciento. Asimismo, los colegios estatales aumentaron los cobros relacionados a los tres niveles mencionados: secundaria 4,1 por ciento, primaria 3,4 por ciento e inicial 2,5 por ciento. Las matrículas en las universidades particulares subieron 5,8 por ciento.
- **Huevos (4,1 por ciento):** El alza del precio estuvo acorde a su evolución estacional. El aumento de la temperatura hizo más perecible el producto y aumentó los costos de comercialización.
- **Otras frutas frescas (4,2 por ciento):** La mayor alza se registró en el precio de la granadilla (9,0 por ciento), producto que procede principalmente de Oxapampa. El abastecimiento si bien fue mayor al de enero (46 versus 39 TM diarias) no alcanzó el nivel del mismo período del año anterior (63 TM diarias). El precio de la fresa subió 7,5 por ciento. El abastecimiento procede principalmente de los valles de Lima y pasó de 76 TM diarias en enero a 60 TM diarias en febrero, acorde a su evolución estacional.
- **Transporte aéreo nacional (15,8 por ciento):** Alza atribuible a la mayor demanda, debido a las lluvias y huaicos que dificultan los viajes por tierra, en un contexto de menor oferta de pasajes aéreos por la cancelación de vuelos.
- **Ají entero (40,9 por ciento):** El precio del ají pimiento aumentó 79,0 por ciento ante un menor ingreso procedente de los valles de Lima, principalmente de Barranca. El abastecimiento pasó de 57 TM diarias en enero a 46 TM diarias en febrero.
- **Hojas o tallos (9,1 por ciento):** El precio del apio subió 31,8 por ciento ante un menor abastecimiento procedente de los valles de Lima: pasó de 101 TM diarias en enero a 74 TM diarias en febrero.
- **Cebolla (4,5 por ciento):** El aumento del precio respondió a la irregularidad en las cosechas por las fuertes lluvias en Arequipa. Además, la mayor humedad afectó el cultivo, disminuyendo la oferta del producto de primera calidad.

### Principales disminuciones de precios del mes

- **Pollo eviscerado (-3,7 por ciento):** El resultado reflejó principalmente la rebaja registrada en la primera quincena de febrero. Los productores optaron por disminuir los precios ante un aumento de la oferta en un contexto de disminución de la demanda,

por menores precios del bonito y del jurel, sus principales productos sustitutos. En ese período, el pollo vivo en granja alcanzó un peso de 2,80 kg. por unidad, mayor al de enero (2,75 Kg. por unidad), reflejando la lentitud de las ventas (mayor tiempo de permanencia y alimentación del pollo en la granja), situación que se revirtió en parte a partir de la segunda quincena, retornando el peso del pollo a 2,75 Kg. por unidad. En este resultado influyó el menor abastecimiento de bonito en las últimas semanas del mes, dado que las embarcaciones de cerco de menor escala ya habían completado la cuota de pesca correspondiente al periodo enero-febrero 2025.

- **Electricidad (-1,4 por ciento):** La rebaja de la tarifa respondió a la actualización del precio a nivel de generación (liquidación trimestral del mecanismo de compensación entre usuarios regulados, Resolución 010-2025-OS/CD) y a la actualización del Factor de Recargo del Fondo de Compensación Social Eléctrica (FOSE) aplicable al período comprendido entre el 4 de febrero al 30 de abril de 2025. El factor de recargo pasó de 1,032 en el período comprendido entre el 1 de noviembre 2024 al 3 de febrero 2025 a 1,028 en el actual período. Mediante el FOSE se busca asegurar el servicio eléctrico a los usuarios residenciales cuyos consumos mensuales sean menores o iguales a 140 kW.h.
- **Pescado fresco marítimo (-4,4 por ciento):** El precio del bonito, principal especie hidrobiológica de la canasta de consumo disminuyó 5,1 por ciento ante un aumento del abastecimiento, que pasó de 102 TM diarias en enero a 113 TM diarias en febrero. A ello se sumó el menor precio del jurel (-7,2 por ciento). El ingreso de esta especie fue ligeramente mayor al de enero (149 versus 147 TM diarias).
- **Palta (-7,0 por ciento):** Disminución del precio de la variedad “fuerte” (-7,0 por ciento), que es la de mayor participación en la canasta de consumo. El abastecimiento aumentó 11,1 por ciento con respecto a enero, siendo los principales lugares de procedencia, Lima, Ica y Ancash.
- **Maracuyá (-12,8 por ciento):** El abastecimiento fue mayor en 16,7 por ciento al de enero, ante el mayor ingreso del producto cultivado en los valles de la región Lima, principal lugar de procedencia. A este resultado contribuyeron las condiciones más cálidas del ambiente, las que favorecieron el incremento de los rendimientos.
- **Vehículos a motor (-0,6 por ciento):** La disminución del precio estuvo relacionada a la apreciación cambiaria y a las promociones de las empresas automotrices.
- **Papa (-1,2 por ciento):** El precio de la variedad blanca -la de mayor ponderación en la canasta de consumo- disminuyó 4,2 por ciento, ante un mayor abastecimiento procedente de Junín y Huánuco. Ello reflejó el aumento de las siembras y los mayores rendimientos de la campaña chica.
- **Choclo (-7,9 por ciento):** Aumento del abastecimiento (10,4 por ciento con respecto a enero), ante las mayores cosechas en Junín, principal zona de procedencia en esta época del año. Las siembras en esa región en el período octubre-noviembre fueron mayores en 2,5 por ciento a las del mismo período de la campaña anterior.
- **Mandarina (-2,7 por ciento):** El abastecimiento de la variedad “satsuma”, la de mayor participación en el primer semestre del año, aumentó 2,6 por ciento con respecto a enero, acorde a su evolución estacional, y a la recuperación productiva de las plantaciones, favorecidas por las temperaturas más bajas del otoño e invierno 2024.

# NOTAS DE ESTUDIOS DEL BCRP

No.17 - 7 de marzo de 2025

- **Uva (-8,3 por ciento):** Menor precio de variedad blanca “italia” (-11,1 por ciento) por un mayor abastecimiento estacional procedente de los valles de Lima.

Inflación: Febrero 2025

Variaciones porcentuales

|                                       | Peso         | Promedio    | Enero 2025   |             | Febrero 2025 |             |
|---------------------------------------|--------------|-------------|--------------|-------------|--------------|-------------|
|                                       | Dic.21=100   | 2001-2024   | Mes          | 12 meses    | Mes          | 12 meses    |
| <b>IPC</b>                            | <b>100,0</b> | <b>2,96</b> | <b>-0,09</b> | <b>1,85</b> | <b>0,19</b>  | <b>1,48</b> |
| <b>1. IPC sin alimentos y energía</b> | <b>55,3</b>  | <b>2,37</b> | <b>-0,15</b> | <b>2,44</b> | <b>0,19</b>  | <b>2,11</b> |
| <b>Bienes</b>                         | <b>17,4</b>  | <b>2,0</b>  | <b>0,2</b>   | <b>1,7</b>  | <b>0,1</b>   | <b>1,5</b>  |
| Vehículos                             | 1,6          | 2,5         | 0,7          | 4,2         | -0,6         | 2,0         |
| Resto de bienes                       | 15,8         | 2,0         | 0,1          | 1,4         | 0,2          | 1,5         |
| <b>Servicios</b>                      | <b>37,9</b>  | <b>2,6</b>  | <b>-0,3</b>  | <b>2,8</b>  | <b>0,2</b>   | <b>2,4</b>  |
| Transporte terrestre nacional         | 0,3          | 4,2         | -15,4        | 1,4         | 1,0          | 1,6         |
| Transporte local                      | 8,1          | 2,9         | -0,6         | 2,8         | 0,0          | 2,4         |
| Transporte aéreo nacional             | 0,2          | 4,3         | -21,6        | -4,7        | 15,8         | 7,9         |
| Resto de servicios                    | 29,3         | 2,5         | 0,1          | 2,8         | 0,2          | 2,3         |
| <b>2. Alimentos y energía</b>         | <b>44,7</b>  | <b>3,62</b> | <b>-0,02</b> | <b>1,17</b> | <b>0,18</b>  | <b>0,74</b> |
| <b>a. Alimentos y bebidas</b>         | <b>40,0</b>  | <b>3,6</b>  | <b>0,0</b>   | <b>1,1</b>  | <b>0,3</b>   | <b>0,6</b>  |
| Carne de pollo                        | 2,7          | 2,8         | -8,9         | -5,6        | -3,7         | -14,2       |
| Huevos                                | 0,7          | 3,6         | -2,7         | -10,3       | 4,1          | -13,1       |
| Alimentos perecibles agrícolas        | 5,0          | 4,2         | 2,9          | -2,4        | 1,6          | 0,9         |
| Papa                                  | 0,7          | 4,2         | 1,0          | -10,9       | -1,2         | -2,8        |
| Limón                                 | 0,2          | 1,0         | 1,2          | 7,1         | 0,7          | 10,6        |
| Papaya                                | 0,2          | 4,6         | 14,4         | -4,0        | 14,8         | 15,0        |
| Ají entero                            | 0,1          | 4,3         | 9,4          | -7,7        | 40,9         | 39,5        |
| Pescado marítimo                      | 0,7          | 2,5         | 2,5          | 14,4        | -4,4         | -0,5        |
| Comidas fuera del hogar               | 15,5         | 3,8         | 0,4          | 3,0         | 0,4          | 3,0         |
| Resto                                 | 15,4         | 3,4         | 0,0          | 1,7         | 0,2          | 1,4         |
| <b>b. Combustibles y electricidad</b> | <b>4,8</b>   | <b>3,3</b>  | <b>0,2</b>   | <b>2,0</b>  | <b>-0,5</b>  | <b>2,1</b>  |
| <b>Combustibles</b>                   | <b>2,1</b>   | <b>3,2</b>  | <b>0,5</b>   | <b>5,6</b>  | <b>0,7</b>   | <b>6,1</b>  |
| <b>del cual</b>                       |              |             |              |             |              |             |
| Combustibles para vehículos           | 1,1          | 2,6         | 1,0          | -0,1        | 0,6          | 1,0         |
| Gas doméstico                         | 0,8          | 2,7         | 0,0          | 15,9        | 1,2          | 14,9        |
| <b>Electricidad</b>                   | <b>2,6</b>   | <b>3,0</b>  | <b>0,0</b>   | <b>-0,7</b> | <b>-1,4</b>  | <b>-1,0</b> |

[BCRPData/NEINF20252C2](https://www.bcrp.gob.pe/publicaciones/BCRPData/NEINF20252C2)

### Evolución de la inflación interanual

3. La inflación interanual de febrero (1,48 por ciento) fue menor que la de enero (1,85 por ciento). La inflación sin alimentos y energía fue menor (2,11 por ciento) respecto al mes previo (2,44 por ciento). El componente de alimentos y energía presenta una menor variación (0,74 por ciento) que el mes previo (1,17 por ciento).

### INFLACIÓN

(Variación porcentual últimos doce meses)

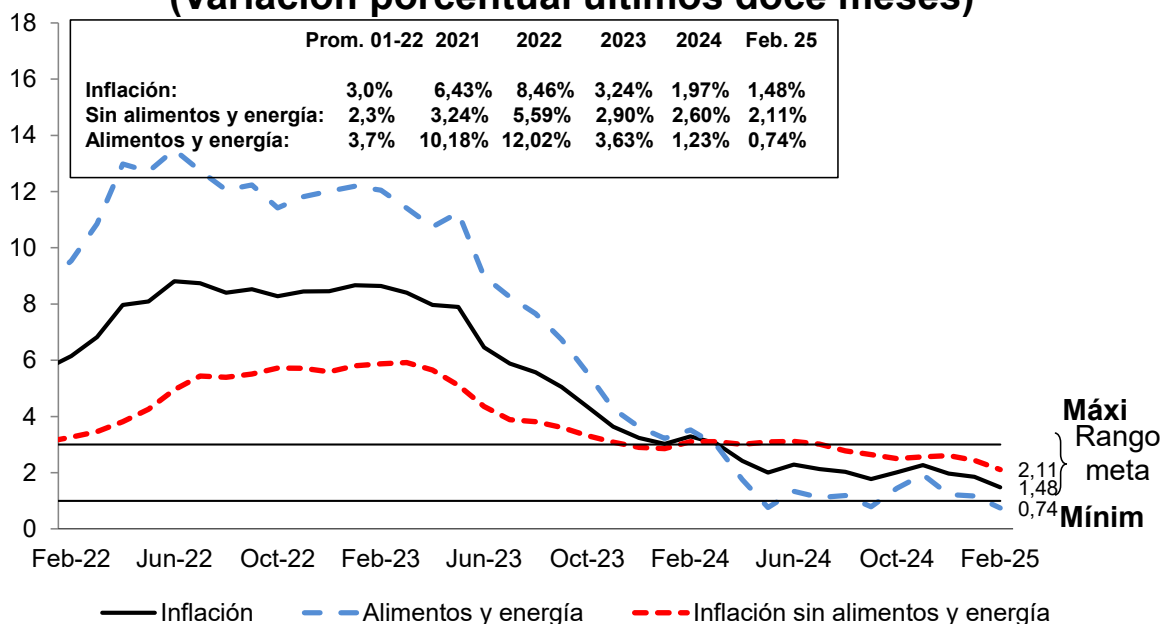

|  | Ene-24 | Feb-24 | Mar-24 | Abr-24 | May-24 | Jun-24 | Jul-24 | Ago-24 | Set-24 | Oct-24 | Nov-24 | Dic-24 | Ene-25 | Feb-25 |
|--|--------|--------|--------|--------|--------|--------|--------|--------|--------|--------|--------|--------|--------|--------|
| <b>Inflación total</b>                                       |        |        |        |        |        |        |        |        |        |        |        |        |        |        |
| Mensual  | 0,02   | 0,56   | 1,01   | -0,05  | -0,09  | 0,12   | 0,24   | 0,28   | -0,24  | -0,09  | 0,09   | 0,11   | -0,09  | 0,19   |
| 12 meses   | 3,02   | 3,29   | 3,05   | 2,42   | 2,00   | 2,29   | 2,13   | 2,03   | 1,78   | 2,01   | 2,27   | 1,97   | 1,85   | 1,48   |
| <b>Inflación sin alimentos y energía</b>                     |        |        |        |        |        |        |        |        |        |        |        |        |        |        |
| Mensual  | 0,01   | 0,51   | 0,88   | 0,11   | 0,16   | 0,16   | 0,19   | 0,01   | 0,00   | 0,08   | 0,06   | 0,40   | -0,15  | 0,19   |
| 12 meses   | 2,86   | 3,10   | 3,10   | 3,01   | 3,10   | 3,12   | 3,02   | 2,78   | 2,64   | 2,50   | 2,56   | 2,60   | 2,44   | 2,11   |
| <b>Precios de alimentos y energía (Variación porcentual)</b> |        |        |        |        |        |        |        |        |        |        |        |        |        |        |
| Mensual  | 0,03   | 0,61   | 1,16   | -0,24  | -0,38  | 0,08   | 0,29   | 0,60   | -0,51  | -0,30  | 0,13   | -0,24  | -0,02  | 0,18   |
| 12 meses   | 3,22   | 3,52   | 2,98   | 1,75   | 0,76   | 1,34   | 1,12   | 1,19   | 0,79   | 1,44   | 1,94   | 1,23   | 1,17   | 0,74   |

[BCRPData/NEINF2025G2](https://www.bcrp.gob.pe/BCRPData/NEINF2025G2)

4. En febrero, el componente de alimentos y energía registró una variación de 0,18 por ciento en el mes y de 0,74 por ciento interanual (1,17 por ciento en enero).

La variación interanual de los precios de los alimentos disminuyó de 1,09 por ciento en enero a 0,61 por ciento, principalmente por la evolución de precios de la carne de pollo (de -5,6 a -14,2 por ciento), pescado fresco marítimo (de 14,4 a -0,5 por ciento) y huevos (de -10,3 a -13,1 por ciento). Los precios de energía aumentaron de 1,98 por ciento en enero a 2,06 por ciento en febrero, por el incremento de combustibles para vehículos (de -0,1 a 1,0 por ciento).

### ALIMENTOS Y ENERGÍA (Variación porcentual últimos doce meses)

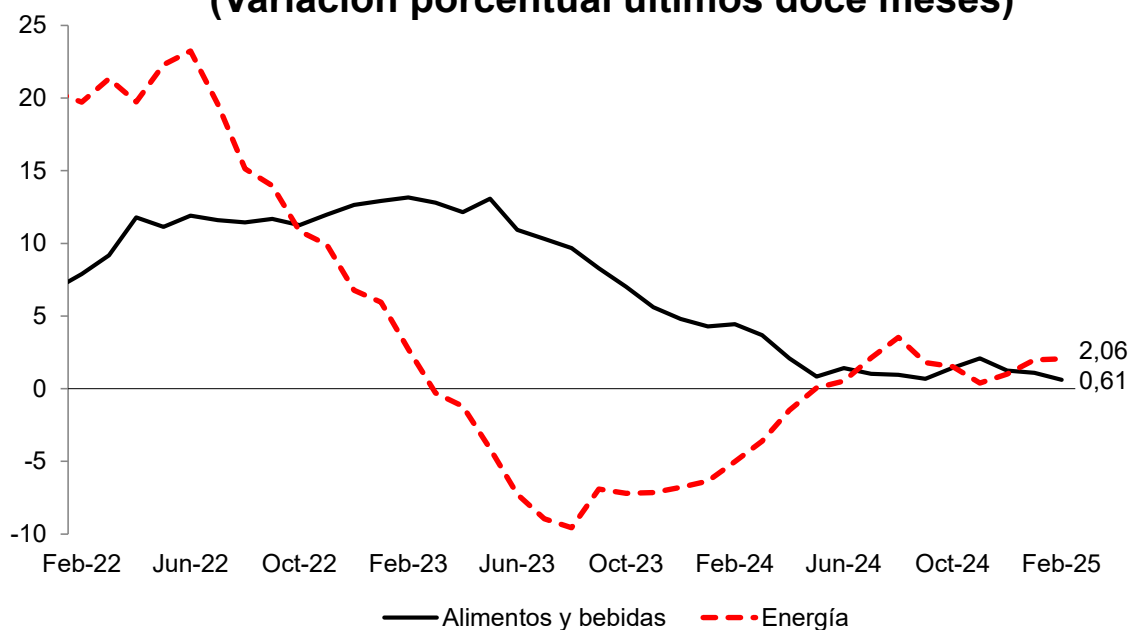

|                             | Ene-24 | Feb-24 | Mar-24 | Abr-24 | May-24 | Jun-24 | Jul-24 | Ago-24 | Set-24 | Oct-24 | Nov-24 | Dic-24 | Ene-25 | Feb-25 |
|-----------------------------|--------|--------|--------|--------|--------|--------|--------|--------|--------|--------|--------|--------|--------|--------|
| <b>Precios de alimentos</b> |        |        |        |        |        |        |        |        |        |        |        |        |        |        |
| Mensual                     | 0,10   | 0,73   | 1,19   | -0,39  | -0,38  | 0,14   | 0,26   | 0,62   | -0,50  | -0,30  | 0,05   | -0,27  | -0,05  | 0,25   |
| 12 meses                    | 4,28   | 4,44   | 3,68   | 2,09   | 0,84   | 1,42   | 1,02   | 0,96   | 0,69   | 1,43   | 2,09   | 1,25   | 1,09   | 0,61   |
| <b>Precios de energía</b>   |        |        |        |        |        |        |        |        |        |        |        |        |        |        |
| Mensual                     | -0,70  | -0,58  | 0,91   | 1,28   | -0,43  | -0,54  | 0,57   | 0,42   | -0,59  | -0,26  | 0,89   | 0,07   | 0,25   | -0,51  |
| 12 meses                    | -6,35  | -5,02  | -3,62  | -1,48  | 0,06   | 0,53   | 2,12   | 3,52   | 1,79   | 1,53   | 0,40   | 1,01   | 1,98   | 2,06   |

[BCRPData/NEINF20252G3](https://www.bcrp.gob.pe/BCRPData/NEINF20252G3)

5. La inflación sin alimentos y energía (SAE) fue 0,19 por ciento en febrero y la tasa interanual varió de 2,44 por ciento en enero a 2,11 por ciento en febrero. El resultado refleja la desaceleración tanto de los precios de los bienes como de los servicios, destacando las registradas en el suministro de agua en red pública (de 8,3 a 0,8 por ciento), vehículos a motor (de 4,2 a 2,0 por ciento) y transporte local (de 2,8 a 2,4 por ciento).

### INFLACIÓN SIN ALIMENTOS Y ENERGÍA (Variación porcentual últimos doce meses)

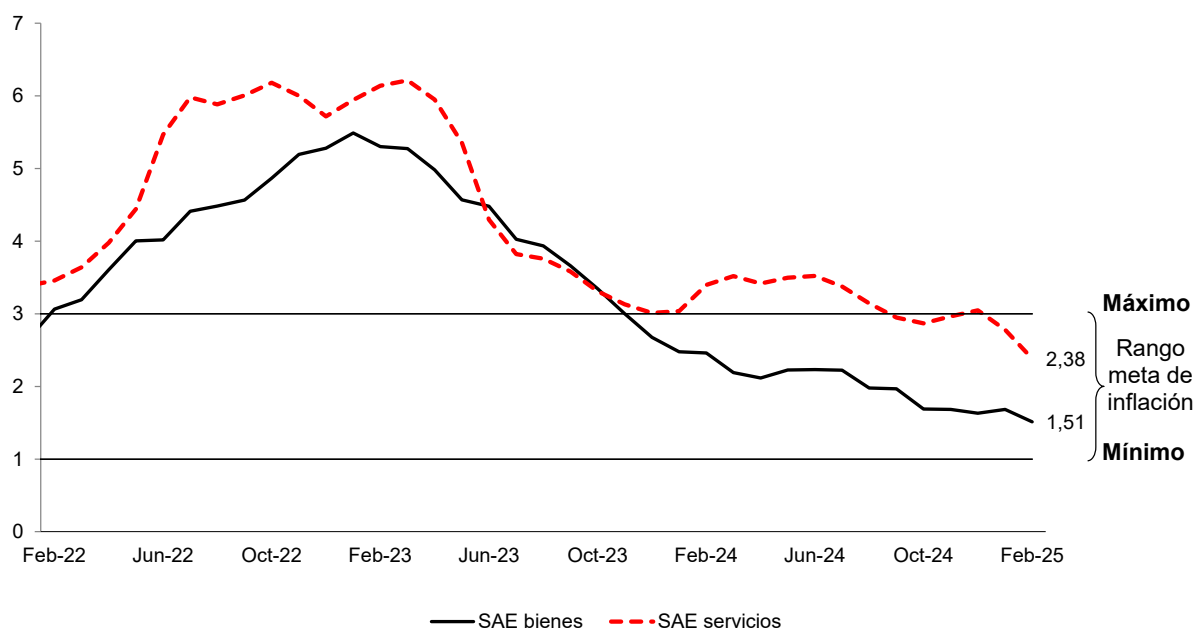

|                      | Ene-24 | Feb-24 | Mar-24 | Abr-24 | May-24 | Jun-24 | Jul-24 | Ago-24 | Set-24 | Oct-24 | Nov-24 | Dic-24 | Ene-25 | Feb-25 |
|----------------------|--------|--------|--------|--------|--------|--------|--------|--------|--------|--------|--------|--------|--------|--------|
| <b>SAE bienes</b>    |        |        |        |        |        |        |        |        |        |        |        |        |        |        |
| Mensual              | 0,10   | 0,31   | 0,13   | 0,14   | 0,32   | 0,24   | 0,13   | 0,09   | 0,05   | 0,01   | 0,09   | 0,00   | 0,15   | 0,14   |
| 12 meses             | 2,48   | 2,46   | 2,19   | 2,12   | 2,23   | 2,23   | 2,22   | 1,98   | 1,97   | 1,69   | 1,68   | 1,63   | 1,68   | 1,51   |
| <b>SAE servicios</b> |        |        |        |        |        |        |        |        |        |        |        |        |        |        |
| Mensual              | -0,03  | 0,60   | 1,21   | 0,10   | 0,09   | 0,12   | 0,22   | -0,02  | -0,02  | 0,11   | 0,05   | 0,58   | -0,29  | 0,21   |
| 12 meses             | 3,04   | 3,40   | 3,52   | 3,42   | 3,50   | 3,52   | 3,38   | 3,15   | 2,95   | 2,87   | 2,96   | 3,05   | 2,78   | 2,38   |

[BCRPData/NEINF20252G4](https://www.bcrp.gob.pe/BCRPData/NEINF20252G4)

- 6. Los servicios registraron una menor variación interanual de precios de 2,38 por ciento en febrero, menor a lo observado en enero (2,78 por ciento).** Entre los rubros con mayor contribución a la variación de febrero respecto de enero destacan suministro de agua (de 8,3 a 0,8 por ciento), transporte local (de 2,8 a 2,4 por ciento), transporte aéreo internacional (de 1,4 a 0,3 por ciento) y alquileres (de 0,6 a 0,2 por ciento).



# NOTAS DE ESTUDIOS DEL BCRP

No.17 - 7 de marzo de 2025

## Inflación Servicios Variaciones porcentuales interanuales

|                                      | Peso         | Dic-20      | Dic-21      | Dic-22       | Dic-23       | Ene-24       | Abr-24      | Jun-24      | Dic-24      | Ene-25      | Feb-25      |
|--------------------------------------|--------------|-------------|-------------|--------------|--------------|--------------|-------------|-------------|-------------|-------------|-------------|
| <b>Servicios</b>                     | <b>37,89</b> | <b>1,91</b> | <b>3,61</b> | <b>5,72</b>  | <b>3,01</b>  | <b>3,04</b>  | <b>3,42</b> | <b>3,52</b> | <b>3,05</b> | <b>2,78</b> | <b>2,38</b> |
| <b>Educación</b>                     | <b>8,61</b>  | <b>1,98</b> | <b>1,60</b> | <b>3,92</b>  | <b>6,40</b>  | <b>6,40</b>  | <b>5,37</b> | <b>5,38</b> | <b>5,09</b> | <b>5,14</b> | <b>5,23</b> |
| del cual:                            |              |             |             |              |              |              |             |             |             |             |             |
| <i>Primaria</i>                      | 1,55         | 2,03        | 1,64        | 3,60         | 10,39        | 10,39        | 6,31        | 6,31        | 6,31        | 6,31        | 6,14        |
| <i>Secundaria</i>                    | 1,26         | 2,03        | 1,64        | 3,83         | 10,74        | 10,74        | 6,42        | 6,42        | 6,42        | 6,42        | 6,40        |
| <i>Superior</i>                      | 4,26         | 2,03        | 1,64        | 4,09         | 3,86         | 3,86         | 5,04        | 4,69        | 3,96        | 3,96        | 4,18        |
| <i>Post secundaria, no terciaria</i> | 0,51         | 2,03        | 1,64        | 6,34         | 4,03         | 4,03         | 3,17        | 5,03        | 3,72        | 4,60        | 4,88        |
| <b>Transporte</b>                    | <b>9,14</b>  | <b>2,47</b> | <b>3,69</b> | <b>12,30</b> | <b>2,89</b>  | <b>3,39</b>  | <b>4,50</b> | <b>4,81</b> | <b>3,83</b> | <b>2,56</b> | <b>2,41</b> |
| del cual:                            |              |             |             |              |              |              |             |             |             |             |             |
| <i>Terrestre nacional</i>            | 0,27         | 2,15        | 19,57       | 5,78         | -5,23        | 2,09         | -10,25      | -0,26       | 12,35       | 1,38        | 1,57        |
| <i>Local</i>                         | 8,08         | 2,49        | 2,97        | 13,50        | 3,51         | 3,70         | 5,01        | 4,93        | 3,62        | 2,81        | 2,44        |
| <i>Aéreo nacional</i>                | 0,24         | -3,32       | 45,44       | -21,34       | 24,20        | 25,28        | 6,59        | 9,64        | 6,81        | -4,68       | 7,87        |
| <i>Aéreo internacional</i>           | 0,55         | -3,32       | 45,44       | 12,13        | -9,05        | -6,72        | 2,12        | 3,48        | 2,09        | 1,42        | 0,34        |
| <b>Salud</b>                         | <b>1,48</b>  | <b>1,20</b> | <b>2,82</b> | <b>7,30</b>  | <b>3,28</b>  | <b>3,09</b>  | <b>3,22</b> | <b>2,68</b> | <b>1,59</b> | <b>1,47</b> | <b>1,01</b> |
| <b>Otros servicios</b>               | <b>5,03</b>  | <b>2,94</b> | <b>8,92</b> | <b>3,89</b>  | <b>3,23</b>  | <b>2,99</b>  | <b>2,76</b> | <b>2,75</b> | <b>2,43</b> | <b>2,49</b> | <b>2,35</b> |
| del cual:                            |              |             |             |              |              |              |             |             |             |             |             |
| <i>Servicios culturales</i>          | 1,13         | 6,90        | 6,53        | 5,47         | 5,57         | 5,22         | 5,03        | 4,78        | 3,24        | 3,31        | 3,33        |
| <b>Otros servicios personales</b>    | <b>3,37</b>  | <b>0,99</b> | <b>2,50</b> | <b>2,55</b>  | <b>2,39</b>  | <b>2,44</b>  | <b>2,29</b> | <b>2,04</b> | <b>1,79</b> | <b>1,87</b> | <b>2,04</b> |
| <b>Servicios públicos</b>            | <b>5,81</b>  | <b>1,10</b> | <b>5,20</b> | <b>3,61</b>  | <b>0,71</b>  | <b>0,25</b>  | <b>2,18</b> | <b>2,18</b> | <b>2,02</b> | <b>2,23</b> | <b>0,18</b> |
| del cual:                            |              |             |             |              |              |              |             |             |             |             |             |
| <i>Agua</i>                          | 1,37         | 3,03        | 11,57       | 7,90         | 1,32         | 0,00         | 7,48        | 7,48        | 7,48        | 8,34        | 0,80        |
| <b>Alquileres</b>                    | <b>4,45</b>  | <b>0,50</b> | <b>1,76</b> | <b>2,38</b>  | <b>-0,19</b> | <b>-0,19</b> | <b>0,28</b> | <b>0,88</b> | <b>0,57</b> | <b>0,62</b> | <b>0,18</b> |

[BCRPData/NEINF20252C3](https://www.bcrp.gob.pe/BCRPData/NEINF20252C3)

7. En febrero, la contribución a la inflación interanual de los rubros más vinculados a tipo de cambio, IPM y cotizaciones fue de -0,27 puntos porcentuales. A este resultado contribuyó principalmente la disminución de precios de *commodities* de alimentos vinculados a cotizaciones internacionales.



# NOTAS DE ESTUDIOS DEL BCRP

No.17 - 7 de marzo de 2025

## Rubros vinculados al tipo de cambio, cotizaciones internacionales e IPM

| Rubros   | Peso<br>Base<br>Dic.21 | Var%<br>12 m<br>Dic-23 | Contr.<br>Pond.     | Var%<br>12 m<br>Dic-24 | Contr.<br>Pond.     | Var%<br>12 m<br>Feb-25 | Contr.<br>Pond.     |
|--|------------------------|------------------------|---------------------|------------------------|---------------------|------------------------|---------------------|
| <b><u>IPC = (5) + (6)</u></b>  | <b><u>100,00</u></b>   | <b><u>3,24</u></b>     | <b><u>3,24</u></b>  | <b><u>1,97</u></b>     | <b><u>1,97</u></b>  | <b><u>1,48</u></b>     | <b><u>1,48</u></b>  |
| <b><u>(1) Vinculados al tipo de cambio</u></b>   | <b><u>14,58</u></b>    | <b><u>1,92</u></b>     | <b><u>0,27</u></b>  | <b><u>1,77</u></b>     | <b><u>0,25</u></b>  | <b><u>1,39</u></b>     | <b><u>0,19</u></b>  |
| <b><u>(2) Vinculados a cotizaciones internacionales y tipo de cambio = (a) + (b)</u></b> | <b><u>7,99</u></b>     | <b><u>1,44</u></b>     | <b><u>0,12</u></b>  | <b><u>-1,53</u></b>    | <b><u>-0,12</u></b> | <b><u>-5,65</u></b>    | <b><u>-0,46</u></b> |
| <b><u>(a) Vinculados a commodities de alimentos</u></b>                                  | <b><u>5,84</u></b>     | <b><u>3,96</u></b>     | <b><u>0,25</u></b>  | <b><u>-2,94</u></b>    | <b><u>-0,18</u></b> | <b><u>-8,98</u></b>    | <b><u>-0,56</u></b> |
| <b><u>(b) Combustibles</u></b>   | <b><u>2,15</u></b>     | <b><u>-6,36</u></b>    | <b><u>-0,13</u></b> | <b><u>3,32</u></b>     | <b><u>0,06</u></b>  | <b><u>6,12</u></b>     | <b><u>0,11</u></b>  |
| <b><u>(3) Relacionados al IPM</u></b>  | <b><u>1,37</u></b>     | <b><u>1,32</u></b>     | <b><u>0,02</u></b>  | <b><u>7,48</u></b>     | <b><u>0,10</u></b>  | <b><u>0,80</u></b>     | <b><u>0,01</u></b>  |
| <b><u>(4) Relacionados al tipo de cambio, IPM y cotizaciones</u></b>                     | <b><u>2,62</u></b>     | <b><u>-7,11</u></b>    | <b><u>-0,19</u></b> | <b><u>-0,72</u></b>    | <b><u>-0,02</u></b> | <b><u>-0,98</u></b>    | <b><u>-0,02</u></b> |
| <b><u>(5) = (1)+(2)+(3)+(4)</u></b>  | <b><u>26,56</u></b>    | <b><u>0,82</u></b>     | <b><u>0,22</u></b>  | <b><u>0,80</u></b>     | <b><u>0,21</u></b>  | <b><u>-1,06</u></b>    | <b><u>-0,27</u></b> |
| <b><u>(6) Resto del cual</u></b>   | <b><u>73,44</u></b>    | <b><u>4,10</u></b>     | <b><u>3,02</u></b>  | <b><u>2,37</u></b>     | <b><u>1,76</u></b>  | <b><u>2,36</u></b>     | <b><u>1,75</u></b>  |
| Comidas fuera del hogar  | 15,45                  | 6,56                   | 1,03                | 2,89                   | 0,47                | 3,04                   | 0,49                |
| Transporte   | 9,14                   | 2,89                   | 0,27                | 3,83                   | 0,36                | 2,41                   | 0,23                |
| Servicios sin transporte y agua  | 28,44                  | 2,94                   | 0,80                | 2,65                   | 0,72                | 2,45                   | 0,66                |
| Alimentos perecibles agrícolas   | 5,04                   | 0,69                   | 0,04                | -3,22                  | -0,18               | 0,93                   | 0,05                |

[BCRPData/NEINF20252C4](https://www.bcrp.gob.pe/BCRPData/NEINF20252C4)

## Indicadores de inflación tendencial

- En febrero, se mantiene la tendencia decreciente de la tasa interanual del indicador tendencial de la media reponderada observada desde enero del 2023. La media acotada retoma su tendencia decreciente, luego del incremento del mes pasado. El percentil 63 no presenta variaciones a nivel interanual. Los estadísticos tendenciales mensuales de media acotada, percentil 63 y reponderada presentaron variaciones mayores a las de enero.



# NOTAS DE ESTUDIOS DEL BCRP

No.17 - 7 de marzo de 2025

## INFLACIÓN (Variación porcentual últimos doce meses)

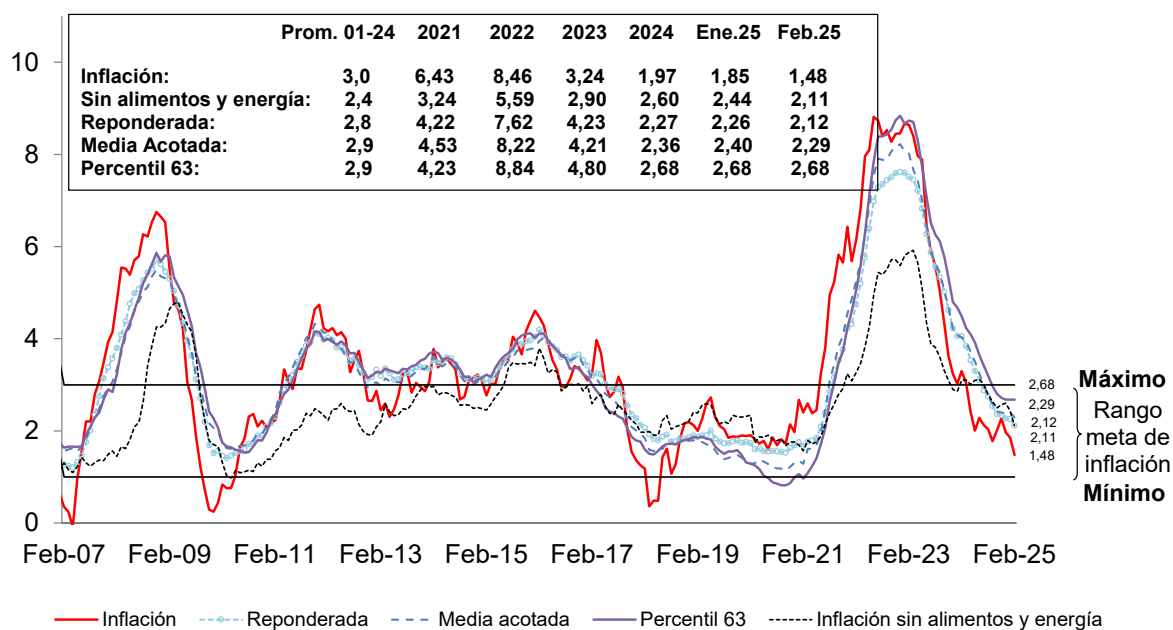

[BCRPData/NEINF20252G5](https://www.bcrp.gob.pe/BCRPData/NEINF20252G5)

# NOTAS DE ESTUDIOS DEL BCRP

No.17 - 7 de marzo de 2025

## INDICADORES TENDENCIALES MENSUALES DE INFLACIÓN

|        | Variación porcentual mensual |                           |                             |                            |   |
|--------|------------------------------|---------------------------|-----------------------------|----------------------------|---|
|        | IPC                          | Reponderada <sup>1/</sup> | Media acotada <sup>2/</sup> | Percentil 63 <sup>3/</sup> | IPC sin alimentos y energía <sup>4/</sup> |
| Dic-18 | 0,18                         | 0,15                      | 0,14                        | 0,16                       | 0,34                                      |
| Dic-19 | 0,21                         | 0,11                      | 0,08                        | 0,06                       | 0,34                                      |
| Dic-20 | 0,05                         | 0,16                      | 0,18                        | 0,18                       | 0,34                                      |
| Dic-21 | 0,78                         | 0,60                      | 0,63                        | 0,68                       | 0,66                                      |
| Dic-22 | 0,79                         | 0,62                      | 0,67                        | 0,77                       | 0,54                                      |
| Dic-23 | 0,41                         | 0,24                      | 0,22                        | 0,25                       | 0,36                                      |
| Ene-24 | 0,02                         | 0,15                      | 0,17                        | 0,22                       | 0,01                                      |
| Feb-24 | 0,56                         | 0,35                      | 0,35                        | 0,33                       | 0,51                                      |
| Mar-24 | 1,01                         | 0,53                      | 0,53                        | 0,50                       | 0,88                                      |
| Abr-24 | -0,05                        | 0,18                      | 0,24                        | 0,31                       | 0,11                                      |
| May-24 | -0,09                        | 0,17                      | 0,18                        | 0,24                       | 0,16                                      |
| Jun-24 | 0,12                         | 0,14                      | 0,12                        | 0,11                       | 0,16                                      |
| Jul-24 | 0,24                         | 0,13                      | 0,10                        | 0,11                       | 0,19                                      |
| Ago-24 | 0,28                         | 0,16                      | 0,13                        | 0,20                       | 0,01                                      |
| Set-24 | -0,24                        | 0,08                      | 0,13                        | 0,16                       | 0,00                                      |
| Oct-24 | -0,09                        | 0,06                      | 0,11                        | 0,17                       | 0,08                                      |
| Nov-24 | 0,09                         | 0,12                      | 0,11                        | 0,08                       | 0,06                                      |
| Dic-24 | 0,11                         | 0,17                      | 0,18                        | 0,22                       | 0,40                                      |
| Ene-25 | -0,09                        | 0,14                      | 0,20                        | 0,23                       | -0,15                                     |
| Feb-25 | 0,19 ↑                       | 0,21 ↑                    | 0,25 ↑                      | 0,33 ↑                     | 0,19 ↑                                    |

<sup>1/</sup> Reponderada: Reduce el peso de los rubros con mayor volatilidad, dividiendo las ponderaciones originales de cada rubro entre la desviación estándar de sus variaciones porcentuales mensuales.

<sup>2/</sup> Media acotada: Promedio ponderado de las variaciones porcentuales de precios ubicadas entre los percentiles 34 y 84.

<sup>3/</sup> Percentil 63: Corresponde a la variación porcentual del rubro ubicado en el percentil 63.

<sup>4/</sup> IPC sin alimentos y energía: IPC excluyendo alimentos, combustibles y electricidad.

[BCRPData/NEINF20252C5](https://www.bcrp.gob.pe/BCRPData/NEINF20252C5)

# NOTAS DE ESTUDIOS DEL BCRP

No.17 - 7 de marzo de 2025

## INDICADORES TENDENCIALES ANUALES DE INFLACIÓN

|        | Variación porcentual 12 meses |                           |                             |                            |   |
|--------|-------------------------------|---------------------------|-----------------------------|----------------------------|---|
|        | IPC                           | Reponderada <sup>1/</sup> | Media acotada <sup>2/</sup> | Percentil 63 <sup>3/</sup> | IPC sin alimentos y energía <sup>4/</sup> |
| Dic-18 | 2,19                          | 1,86                      | 1,79                        | 1,82                       | 2,21                                      |
| Dic-19 | 1,90                          | 1,74                      | 1,42                        | 1,47                       | 2,30                                      |
| Dic-20 | 1,97                          | 1,69                      | 1,31                        | 0,99                       | 1,76                                      |
| Dic-21 | 6,43                          | 4,22                      | 4,53                        | 4,23                       | 3,24                                      |
| Dic-22 | 8,46                          | 7,62                      | 8,22                        | 8,84                       | 5,59                                      |
| Dic-23 | 3,24                          | 4,23                      | 4,21                        | 4,80                       | 2,90                                      |
| Ene-24 | 3,02                          | 4,06                      | 4,08                        | 4,68                       | 2,86                                      |
| Feb-24 | 3,29                          | 4,05                      | 4,03                        | 4,49                       | 3,10                                      |
| Mar-24 | 3,05                          | 3,84                      | 3,94                        | 4,23                       | 3,10                                      |
| Abr-24 | 2,42                          | 3,53                      | 3,72                        | 4,10                       | 3,01                                      |
| May-24 | 2,00                          | 3,30                      | 3,50                        | 3,92                       | 3,10                                      |
| Jun-24 | 2,29                          | 3,10                      | 3,24                        | 3,65                       | 3,12                                      |
| Jul-24 | 2,13                          | 2,88                      | 2,99                        | 3,42                       | 3,02                                      |
| Ago-24 | 2,03                          | 2,74                      | 2,76                        | 3,20                       | 2,78                                      |
| Set-24 | 1,78                          | 2,54                      | 2,59                        | 2,97                       | 2,64                                      |
| Oct-24 | 2,01                          | 2,37                      | 2,42                        | 2,80                       | 2,50                                      |
| Nov-24 | 2,27                          | 2,34                      | 2,40                        | 2,72                       | 2,56                                      |
| Dic-24 | 1,97                          | 2,27                      | 2,36                        | 2,68                       | 2,60                                      |
| Ene-25 | 1,85                          | 2,26                      | 2,40                        | 2,68                       | 2,44                                      |
| Feb-25 | 1,48 ↓                        | 2,12 ↓                    | 2,29 ↓                      | 2,68 =                     | 2,11 ↓                                    |

<sup>1/</sup> Reponderada: Reduce el peso de los rubros con mayor volatilidad, dividiendo las ponderaciones originales de cada rubro entre la desviación estándar de sus variaciones porcentuales mensuales.

<sup>2/</sup> Media acotada: Promedio ponderado de las variaciones porcentuales de precios ubicadas entre los percentiles 34 y 84.

<sup>3/</sup> Percentil 63: Corresponde a la variación porcentual del rubro ubicado en el percentil 63.

<sup>4/</sup> IPC sin alimentos y energía: IPC excluyendo alimentos, combustibles y electricidad.

[BCRPData/NEINF20252C6](https://www.bcrp.gob.pe/BCRPData/NEINF20252C6)

9. Los productos transables registraron una variación interanual de 1,55 por ciento en febrero (1,73 por ciento en enero) y los no transables de 1,45 por ciento (1,90 por ciento en enero). En el caso de los transables refleja la desaceleración de precios de vehículos a motor y bebidas (cerveza). En el caso de los no transables, refleja las variaciones negativas interanuales de precios de carne de pollo, suministro de agua y pescado fresco marítimo.

PRECIOS TRANSABLES Y NO TRANSABLES  
(Variación porcentual últimos doce meses)

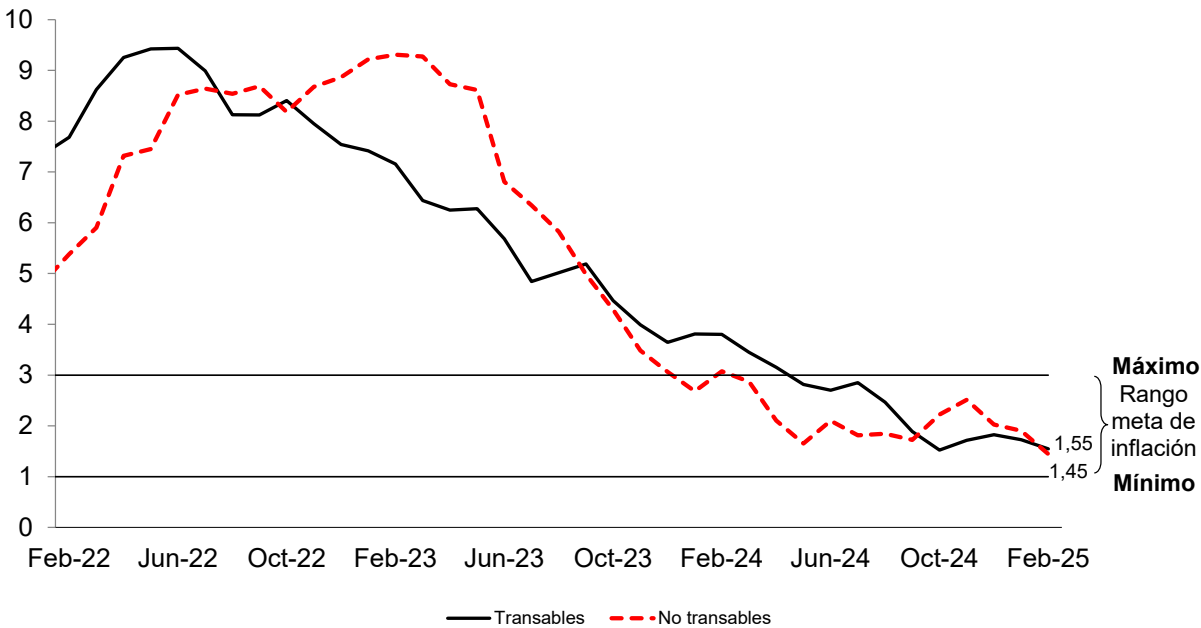

|                                | Ene-24 | Feb-24 | Mar-24 | Abr-24 | May-24 | Jun-24 | Jul-24 | Ago-24 | Set-24 | Oct-24 | Nov-24 | Dic-24 | Ene-25 | Feb-25 |
|--------------------------------|--------|--------|--------|--------|--------|--------|--------|--------|--------|--------|--------|--------|--------|--------|
| <strong>Transables</strong>    |        |        |        |        |        |        |        |        |        |        |        |        |        |        |
| Mensual                        | 0,35   | 0,49   | 0,36   | 0,48   | 0,31   | 0,13   | 0,17   | 0,03   | -0,29  | -0,33  | 0,02   | 0,09   | 0,26   | 0,31   |
| 12 meses                       | 3,81   | 3,80   | 3,45   | 3,15   | 2,82   | 2,70   | 2,85   | 2,46   | 1,89   | 1,52   | 1,72   | 1,83   | 1,73   | 1,55   |
| <strong>No transables</strong> |        |        |        |        |        |        |        |        |        |        |        |        |        |        |
| Mensual                        | -0,13  | 0,59   | 1,29   | -0,28  | -0,27  | 0,12   | 0,27   | 0,40   | -0,22  | 0,01   | 0,12   | 0,11   | -0,25  | 0,14   |
| 12 meses                       | 2,68   | 3,07   | 2,87   | 2,11   | 1,65   | 2,10   | 1,81   | 1,85   | 1,72   | 2,22   | 2,52   | 2,03   | 1,90   | 1,45   |

[BCRPData/NEINF20252G6](https://www.bcrp.gob.pe/BCRPData/NEINF20252G6)

Índices de dispersión

10. En febrero, el índice de dispersión del IPC alcanzó 26 por ciento, menor al observado en enero. Este índice ha venido reduciéndose desde febrero de 2023, mes en el que alcanzó 76 por ciento. Entre enero de 2001 y febrero del 2025, el valor del índice de dispersión, considerando solo los meses en los que la inflación se ubicó alrededor del 2,0 por ciento, fue de 27 por ciento.

# NOTAS DE ESTUDIOS DEL BCRP

No.17 - 7 de marzo de 2025

## Porcentaje de rubros del IPC con variación interanual de precios mayor a 3%

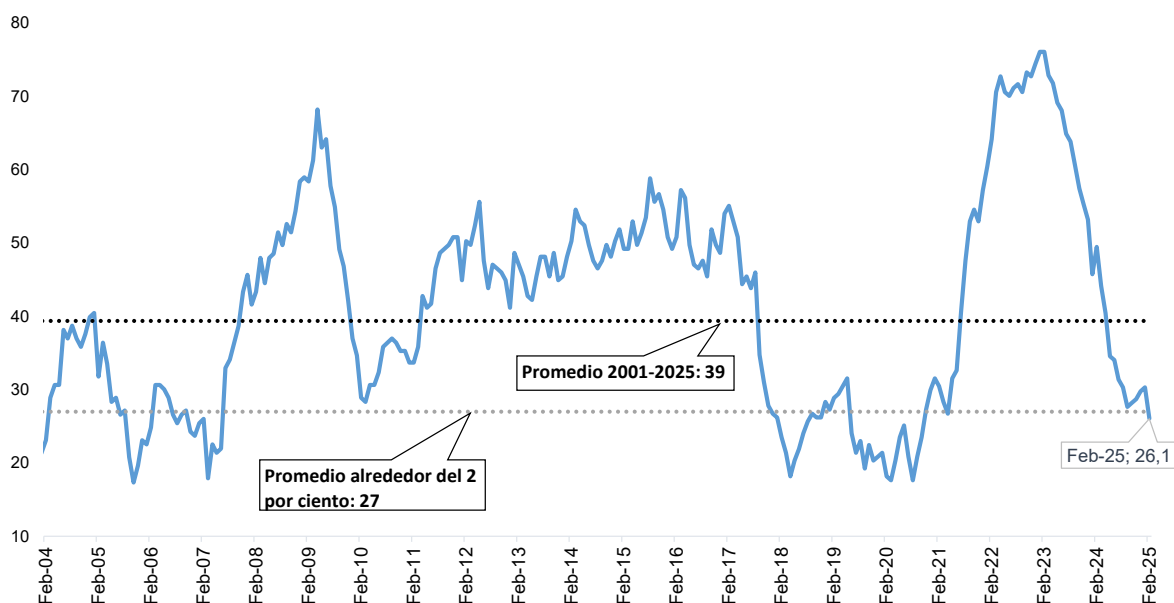

|                                 | Feb-24 | Mar-24 | Abr-24 | May-24 | Jun-24 | Jul-24 | Ago-24 | Set-24 | Oct-24 | Nov-24 | Dic-24 | Ene-25 | Feb-25 |
|---------------------------------|--------|--------|--------|--------|--------|--------|--------|--------|--------|--------|--------|--------|--------|
| Índice                          | 49     | 44     | 40     | 35     | 34     | 31     | 30     | 28     | 28     | 29     | 30     | 30     | 26     |
| Número de rubros:               |        |        |        |        |        |        |        |        |        |        |        |        |        |
| Rubros con variación mayor a 3% | 93     | 83     | 76     | 65     | 64     | 59     | 57     | 52     | 53     | 54     | 56     | 57     | 49     |
| Rubros con variación menor a 3% | 95     | 105    | 112    | 123    | 124    | 129    | 131    | 136    | 135    | 134    | 132    | 131    | 139    |

Nota: La inflación promedio anual correspondiente al período del índice de dispersión promedio de largo plazo es 2,94 por ciento.

[BCRPData/NEINF20252G7](https://bcrpdata.net/neinf20252g7)

**11. La distribución de las variaciones interanuales de los precios a nivel de rubros en la canasta del IPC presenta una mayor dispersión respecto al mes anterior. Ello es reflejado por un aumento de los percentiles 95, 25 y 5. Los percentiles 75 y 50 disminuyeron en febrero.**

## Distribución de las variaciones interanuales de los rubros del IPC

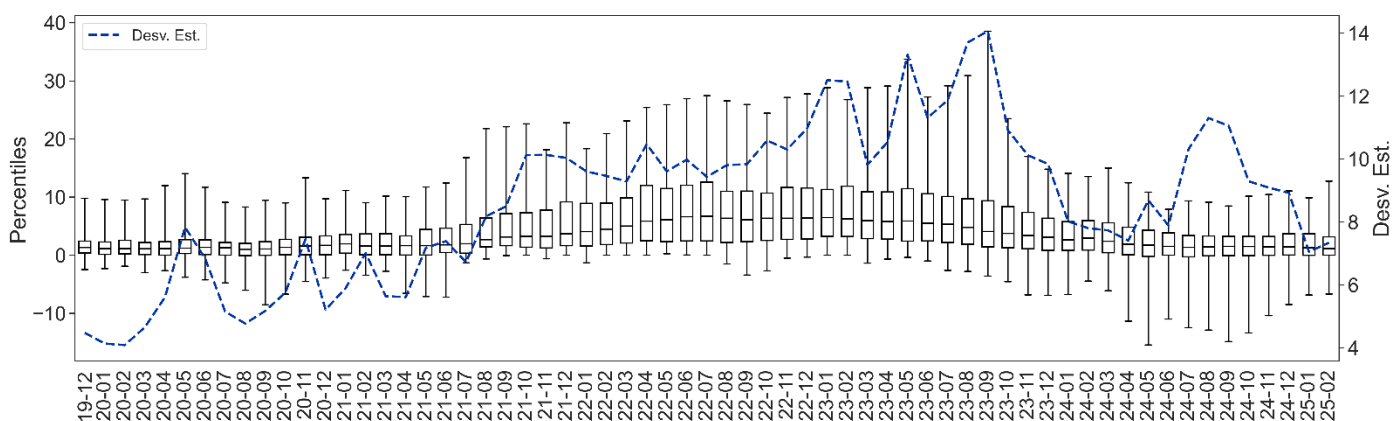

[BCRPData/NEINF20252G8](https://bcrpdata.net/neinf20252g8)

### Inflación por ciudades

12. En febrero, la inflación nacional fue 0,12 por ciento en el mes y 1,51 por ciento en los últimos 12 meses (1,80 por ciento en enero). La dispersión de las inflaciones mensuales por ciudades fue 0,24 en febrero, menor a la de enero. El valor promedio de largo plazo de este indicador se ubica en 0,33 (promedio 2012-2025).

**Dispersión de las inflaciones de ciudades**  
**Desviación estandar**

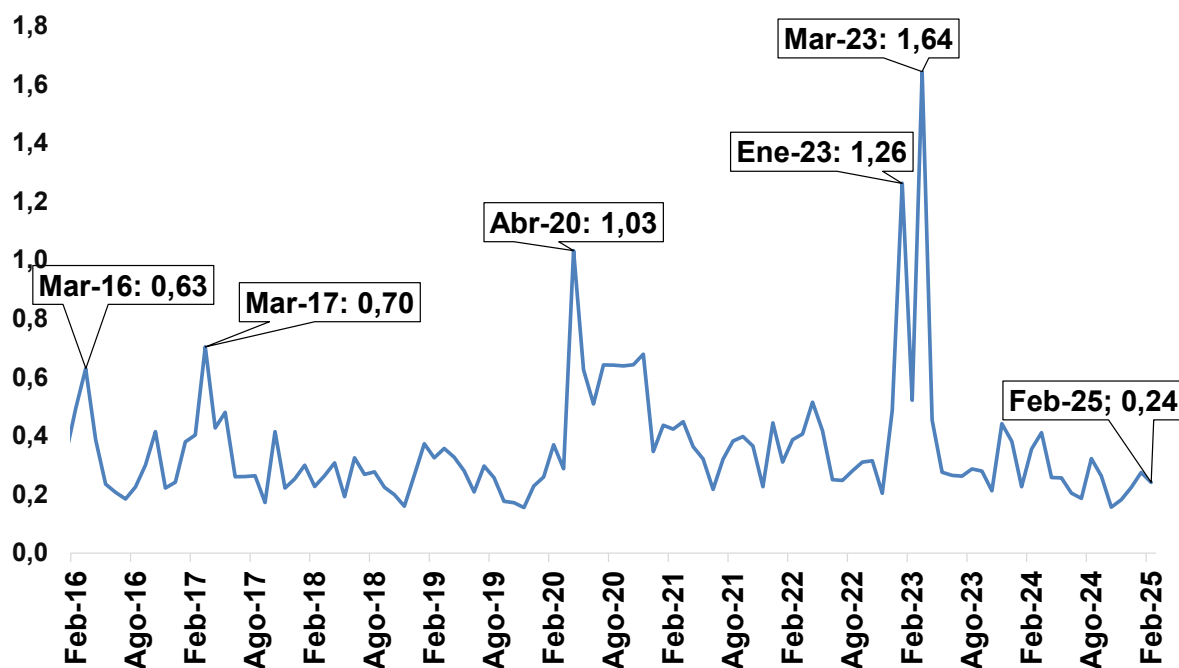

[BCRPData/NEINF20252G9](https://bcrpdata.net/neinf20252g9)

13. El mayor incremento mensual de precios se registró en Puno (0,62 por ciento). Las mayores caídas se presentaron en Huaraz (-0,47 por ciento), Moyobamba (-0,47 por ciento) y Cerro de Pasco (-0,39).





INFLACIÓN DE FEBRERO 2025 POR CIUDADES  
(Variación porcentual mensual)

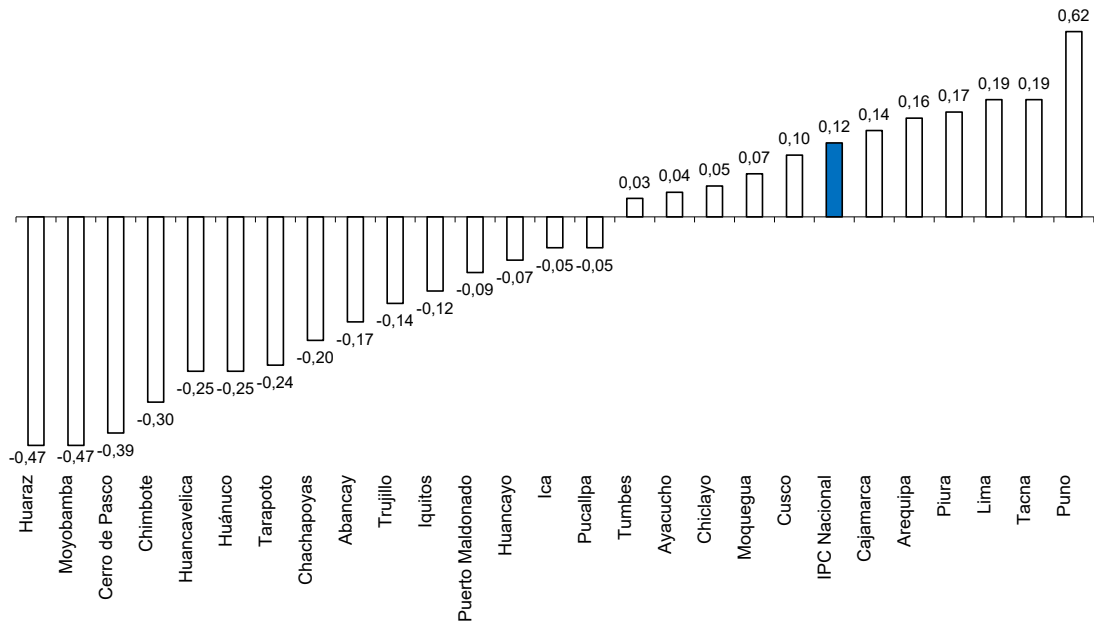

Variaciones porcentuales mensuales: ciudades con mayores tasas  
Febrero 2025

| Puno                                  |      | Tacna                            |     |
|---------------------------------------|------|----------------------------------|-----|
| Servicios de alojamiento              | 17,8 | Transporte de pasajeros por aire | 6,6 |
| Transporte de pasajeros por aire      | 13,5 | Suministro de agua               | 6,5 |
| Frutas                                | 4,6  | Otros productos alimenticios     | 6,4 |
| Suministro de agua                    | 3,0  | Frutas                           | 5,7 |
| Transporte de pasajeros por carretera | 3,0  | Vehículos a motor                | 4,4 |

| Arequipa                         |      | Piura                                |     |
|----------------------------------|------|--------------------------------------|-----|
| Transporte de pasajeros por aire | 12,3 | Transporte de pasajeros por aire     | 7,0 |
| Gas                              | 4,4  | Servicios dentales                   | 5,0 |
| Frutas                           | 4,3  | Libros                               | 4,6 |
| Servicios dentales               | 3,3  | Servicios domésticos y para el hogar | 3,7 |
| Otros servicios no especificados | 2,9  | Hortalizas, legumbres y tubérculos   | 2,5 |

Variaciones porcentuales mensuales: ciudades con menores tasas  
Febrero 2025

| Moyobamba                          |      | Huaraz                            |      |
|------------------------------------|------|-----------------------------------|------|
| Frutas                             | -3,6 | Frutas                            | -7,3 |
| Carne                              | -2,9 | Artefactos para el hogar          | -5,6 |
| Hortalizas, legumbres y tubérculos | -2,6 | Equipo para recepción y grabación | -3,8 |
| Pan y cereales                     | -1,8 | Carne                             | -3,7 |
| Equipo para recepción y grabación  | -1,6 | Servicios de alojamiento          | -3,4 |

| Cerro de Pasco                     |      | Huancavelica                       |      |
|------------------------------------|------|------------------------------------|------|
| Carne                              | -4,5 | Hortalizas, legumbres y tubérculos | -3,2 |
| Hortalizas, legumbres y tubérculos | -3,3 | Seguros                            | -2,6 |
| Pescados y mariscos                | -2,9 | Carne                              | -1,9 |
| Productos para animales domésticos | -2,0 | Frutas                             | -1,6 |
| Leche, queso y huevos              | -1,3 | Aceites y grasas                   | -1,6 |

[BCRPData/NEINF2025G10](https://www.bcrp.gob.pe/publicaciones/BCRPData/NEINF2025G10)



14. Las ciudades con mayor inflación en los últimos 12 meses son Ayacucho (2,5 por ciento), Iquitos (2,3 por ciento) e Ica (2,3 por ciento). Se presentó variación negativa interanual en Huancavelica (-0,1 por ciento).

INFLACIÓN POR CIUDADES FEBRERO 2025  
(Variación porcentual últimos doce meses)

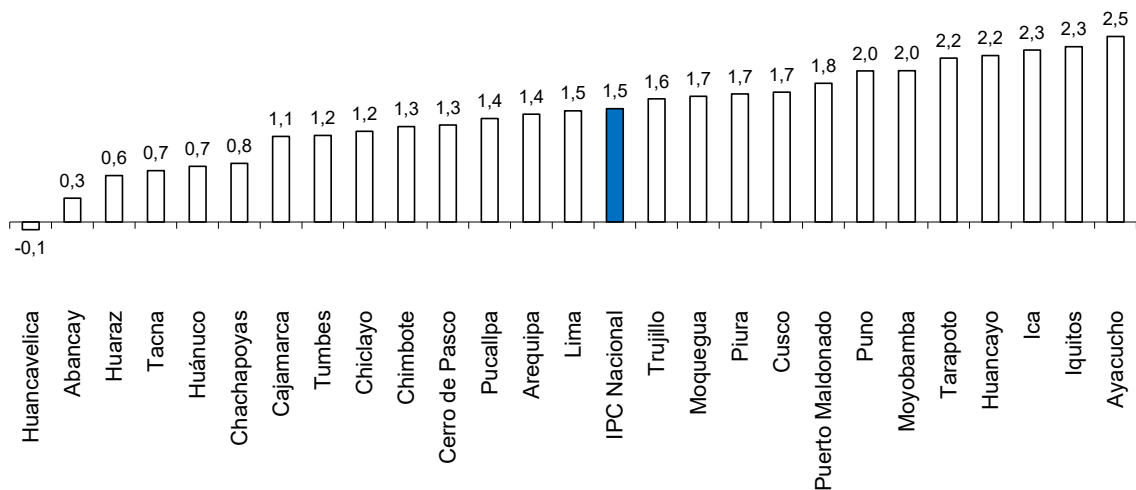

Variaciones porcentuales interanuales: ciudades con mayores tasas  
Febrero 2025

| Ayacucho                        |      | Iquitos                  |      |
|---------------------------------|------|--------------------------|------|
| Gas                             | 18,2 | Pescados y mariscos      | 25,0 |
| Enseñanza secundaria            | 10,6 | Gas                      | 12,7 |
| Aguas minerales y refrescos     | 9,9  | Paquetes turísticos      | 10,7 |
| Enseñanza preescolar y primaria | 8,9  | Servicios de alojamiento | 7,3  |
| Servicios paramédicos           | 8,4  | Servicios culturales     | 7,0  |

| Ica                  |      | Huancayo                             |      |
|----------------------|------|--------------------------------------|------|
| Gas                  | 12,8 | Gas                                  | 20,3 |
| Café, té y cacao     | 11,1 | Alquileres efectivos del alojamiento | 13,6 |
| Servicios dentales   | 9,6  | Tabaco                               | 12,6 |
| Frutas               | 9,4  | Enseñanza secundaria                 | 8,6  |
| Servicios culturales | 8,5  | Enseñanza preescolar y primaria      | 8,4  |

Variaciones porcentuales interanuales: ciudades con menores tasas  
Febrero 2025

| Huancavelica             |      | Abancay                            |       |
|--------------------------|------|------------------------------------|-------|
| Aceites y grasas         | -8,9 | Artefactos para el hogar           | -10,0 |
| Frutas                   | -7,0 | Aceites y grasas                   | -9,5  |
| Seguros                  | -6,0 | Equipo telefónico y de facsímile   | -5,2  |
| Pan y cereales           | -3,8 | Hortalizas, legumbres y tubérculos | -5,2  |
| Servicios de alojamiento | -3,6 | Frutas                             | -3,7  |

| Huaraz                            |       | Tacna                              |       |
|-----------------------------------|-------|------------------------------------|-------|
| Artefactos para el hogar          | -17,7 | Aceites y grasas                   | -10,6 |
| Frutas                            | -10,2 | Carne                              | -7,5  |
| Equipo para recepción y grabación | -9,9  | Frutas                             | -4,2  |
| Aceites y grasas                  | -8,4  | Hortalizas, legumbres y tubérculos | -3,0  |
| Servicios de alojamiento          | -7,4  | Combustibles                       | -2,7  |

[BCRPData/NEINF20252G11](https://www.bcrp.gob.pe/publicaciones/BCRPData/NEINF20252G11)

Otros índices de precios

15. En febrero, el índice de precios al por mayor (IPM) disminuyó 0,36 por ciento en el mes. Con ello, este índice acumuló una variación interanual de -1,23 por ciento (0,10 por ciento en enero). En el mes, los precios de los productos nacionales registraron una variación de -0,25 por ciento y los productos importados de -0,74 por ciento.

Dentro de los productos nacionales que mostraron una disminución de precios están los sacos de plástico (-5,7 por ciento), compuestos de PVC (-4,0 por ciento), alambre trellado (-2,4 por ciento), petróleo industrial (-2,1 por ciento), cables de uso general (-1,9 por

ciento), cables de energía (-1,8 por ciento), envases de metal (-1,4 por ciento), carne de pollo (-0,9 por ciento), azúcar rubia (-2,8 por ciento), azúcar blanca (-2,2 por ciento), conserva de pescado en *grated* (-1,2 por ciento), jurel (-16,7 por ciento), bonito (-16,3 por ciento), merluza (-14,6 por ciento), y pollo en pie (-9,4 por ciento). En contraste, se registró alza de precios en productos como la naranja (14,0 por ciento), cebolla (11,4 por ciento), ají (7,3 por ciento), yuca (6,0 por ciento), tomate (5,2 por ciento), espárragos frescos (5,1 por ciento), arveja verde (4,5 por ciento), olluco (4,3 por ciento) y café en grano (1,1 por ciento).

Entre los productos importados que registraron disminuciones de sus precios están la fibra de poliésteres (-4,5 por ciento), hilados de fibra sintética (-3,3 por ciento), torta de soya (-2,6 por ciento), automóviles (-2,3 por ciento), resinas de polipropileno (-2,1 por ciento), aceite crudo de soya (-2,1 por ciento), planchas de acero (-2,0 por ciento), neumáticos para camión (-1,6 por ciento), y alimentos como, manzanas (-4,2 por ciento), y trigo (-0,9 por ciento).

### Índices de Precios al Por Mayor (Diciembre de 2013 = 100)

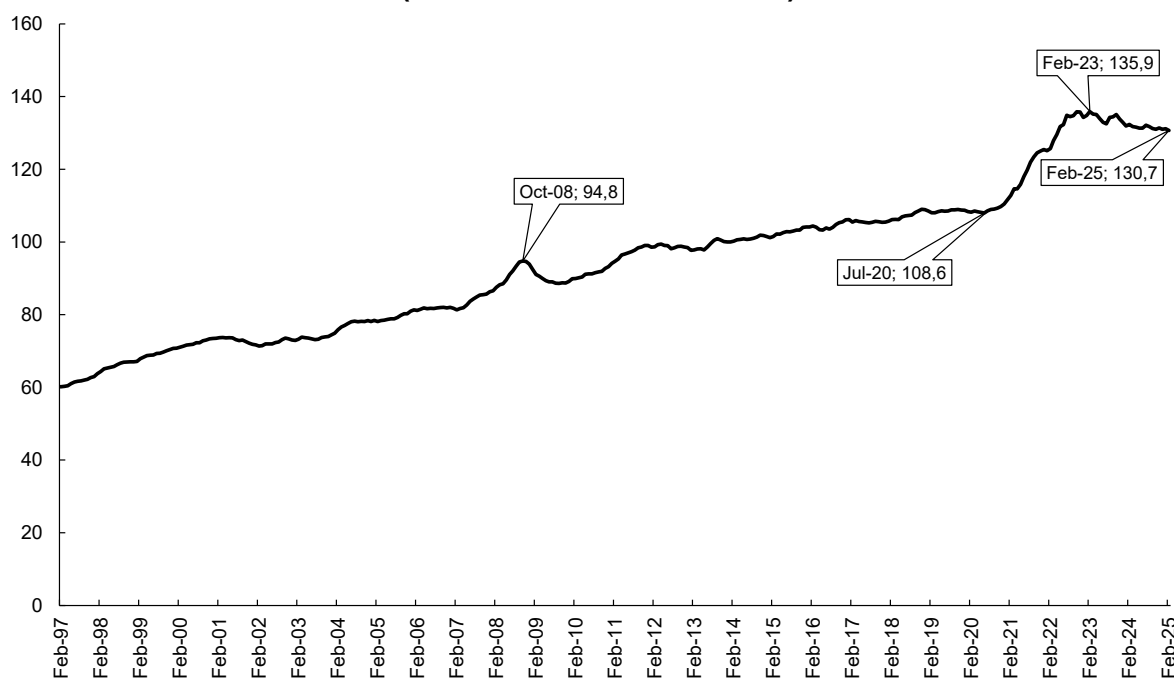

Fuente: INEI

[BCRPData/NEINF20252G13](https://datos.bcrp.gob.pe/dataset/BCRPData/NEINF20252G13)

**16. El índice de precios de maquinaria y equipo varió en -0,82 por ciento en el mes y -0,78 por ciento en los últimos doce meses.** Los bienes de origen nacional disminuyeron en 0,38 por ciento, registrándose caídas en precios de camillas-sillones de tratamiento médico (-2,3 por ciento), camas clínicas (-1,5 por ciento), tanques metálicos (-1,4 por ciento), transformadores (-1,0 por ciento), carrocerías (-1,2 por ciento), muelles para vehículo automotriz (-0,7 por ciento) y mototaxi (-0,6 por ciento).

Los bienes de origen importado disminuyeron en 0,98 por ciento, destacándose reducciones en los precios de tractores (-1,2 por ciento), lampas (-1,1 por ciento), máquinas de coser industrial (-2,3 por ciento), ordenadores portátiles (-1,7 por ciento), ordenadores de escritorio (-1,0 por ciento), vehículos volqueteros (-1,1 por ciento),

# NOTAS DE ESTUDIOS DEL BCRP

No.17 - 7 de marzo de 2025

vehículos automotores para el transporte de personas (-1,1 por ciento), contadores de electricidad diversos (-1,2 por ciento) y aparatos electromédicos (-0,7 por ciento).

**17. El índice de precios de materiales de construcción varió en -0,31 por ciento en el mes y en -1,32 por ciento en los últimos doce meses.** Los productos que más incidieron en la reducción de precios están los tubos de acero laminado (-2,5 por ciento), varillas de construcción (-2,0 por ciento), planchas zincadas onduladas (-1,8 por ciento), tubos y accesorios de plásticos (-0,17 por ciento), accesorios de PVC para electricidad y tanques para agua (-1,5 por ciento) y mayólicas y mosaicos (-0,13 por ciento).

## Índices de precios

|        | Precios al por mayor |          | Precios al por mayor Nacional |          | Precios al por mayor Importado |          | Maquinaria y equipo |          | Materiales de construcción |          |
|--------|----------------------|----------|-------------------------------|----------|--------------------------------|----------|---------------------|----------|----------------------------|----------|
|        | Mes                  | 12 meses | Mes                           | 12 meses | Mes                            | 12 meses | Mes                 | 12 meses | Mes                        | 12 meses |
| Dic-20 | 0,65                 | 1,56     | 0,66                          | 1,04     | 0,63                           | 3,27     | -0,31               | 4,79     | 1,45                       | 4,99     |
| Dic-21 | 0,36                 | 13,58    | 0,20                          | 12,82    | 0,87                           | 16,01    | 1,05                | 12,64    | 1,07                       | 15,40    |
| Dic-22 | -1,11                | 7,03     | -0,82                         | 9,28     | -2,05                          | 0,03     | -1,10               | 0,34     | -0,16                      | 4,77     |
| Mar-23 | -0,51                | 5,68     | -0,21                         | 7,49     | -1,56                          | -0,18    | -1,18               | 4,98     | -0,30                      | 2,93     |
| Jun-23 | -0,75                | 0,51     | -0,59                         | 2,42     | -1,29                          | -5,78    | -0,72               | 1,18     | -0,54                      | -0,42    |
| Set-23 | 0,13                 | -0,22    | -0,05                         | 1,61     | 0,80                           | -6,28    | 0,81                | -1,73    | -0,12                      | -0,81    |
| Oct-23 | 0,49                 | -0,55    | 0,21                          | 1,06     | 1,50                           | -5,86    | 3,06                | -0,84    | 0,38                       | -0,56    |
| Nov-23 | -0,93                | -1,43    | -0,89                         | -0,19    | -1,07                          | -5,56    | -0,92               | -0,17    | -0,65                      | -0,85    |
| Dic-23 | -0,72                | -1,04    | -0,58                         | 0,05     | -1,22                          | -4,75    | -0,77               | 0,17     | -0,71                      | -1,39    |
| Ene-24 | -0,73                | -2,14    | -0,65                         | -1,14    | -1,01                          | -5,59    | -0,20               | -0,10    | 0,84                       | -2,15    |
| Feb-24 | 0,33                 | -2,62    | -0,03                         | -2,09    | 1,59                           | -4,46    | 2,22                | 1,50     | 0,49                       | -2,06    |
| Mar-24 | -0,41                | -2,52    | -0,07                         | -1,95    | -1,62                          | -4,52    | -1,69               | 0,98     | -0,42                      | -2,17    |
| Abr-24 | -0,13                | -2,58    | -0,13                         | -2,12    | -0,16                          | -4,19    | -0,42               | 0,60     | -0,21                      | -1,88    |
| May-24 | -0,21                | -1,96    | -0,27                         | -1,80    | 0,02                           | -2,54    | 0,56                | 2,56     | -0,26                      | -1,60    |
| Jun-24 | -0,01                | -1,23    | -0,10                         | -1,31    | 0,32                           | -0,94    | 1,01                | 4,34     | 0,03                       | -1,03    |
| Jul-24 | 0,63                 | -0,28    | 0,62                          | -0,67    | 0,67                           | 1,13     | 0,15                | 5,54     | 0,22                       | -0,28    |
| Ago-24 | -0,30                | -1,87    | -0,14                         | -2,08    | -0,88                          | -1,11    | -0,33               | 3,41     | -0,05                      | -0,47    |
| Set-24 | -0,39                | -2,38    | -0,45                         | -2,47    | -0,18                          | -2,08    | 1,00                | 3,60     | -0,08                      | -0,42    |
| Oct-24 | -0,18                | -3,03    | -0,15                         | -2,81    | -0,28                          | -3,80    | -0,29               | 0,23     | -0,03                      | -0,83    |
| Nov-24 | 0,32                 | -1,81    | 0,19                          | -1,75    | 0,77                           | -2,02    | 0,64                | 1,81     | -0,04                      | -0,23    |
| Dic-24 | -0,29                | -1,38    | -0,22                         | -1,39    | -0,52                          | -1,33    | -0,70               | 1,88     | -0,28                      | 0,21     |
| Ene-25 | 0,10                 | -0,56    | 0,06                          | -0,70    | 0,26                           | -0,06    | 0,16                | 2,25     | 0,10                       | -0,53    |
| Feb-25 | -0,36                | -1,23    | -0,25                         | -0,92    | -0,74                          | -2,35    | -0,82               | -0,78    | -0,31                      | -1,32    |

[BCRPData/NEINF20252C7](https://www.bcrp.gob.pe/BCRPData/NEINF20252C7)

## Inflación en países de la región<sup>1</sup>

**18. En enero de 2025, las variaciones interanuales de los precios al consumidor se desaceleraron en Brasil, México y Perú, mientras que se aceleró para Chile.**

La inflación de la mayoría de los países de la región, con excepción de Perú y México, se ubicó por encima de su rango meta impulsado por los mayores precios de alimentos y energía.

En el caso de México, la inflación se ubicó dentro de su rango meta luego de 46 meses consecutivos de ubicarse por encima por la desaceleración de los precios de alimentos.

**19. La inflación subyacente se desaceleró en Brasil, Colombia y Perú y se aceleró la de Chile y México.** Cabe señalar que la inflación total se ubica por encima de la inflación subyacente en la mayoría de los países, con excepción de México y Perú.

<sup>1</sup> Elaborado por el Departamento de Economía Mundial.

# NOTAS DE ESTUDIOS DEL BCRP

No.17 - 7 de marzo de 2025

## Inflación en Latinoamérica

(Var. porcentual 12 meses)

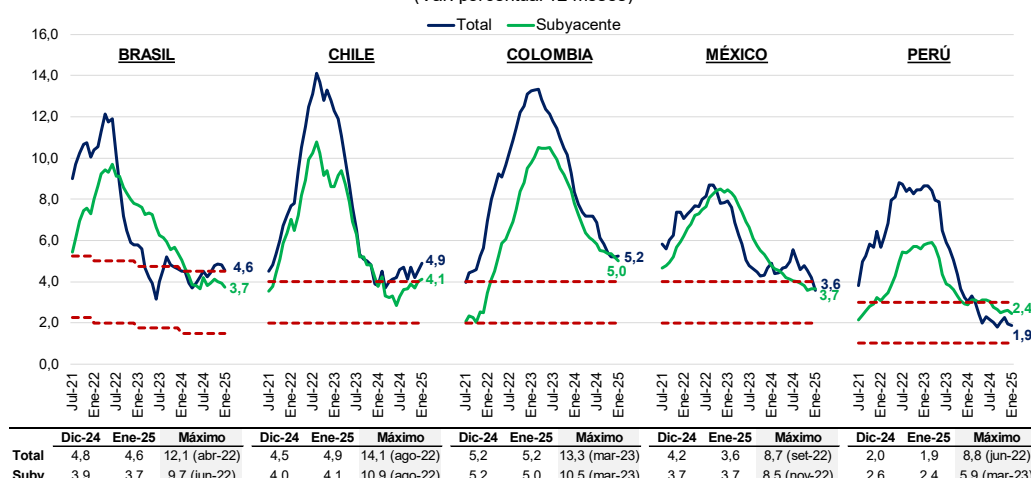

Fuente: Bancos centrales e institutos nacionales de estadística.

[BCRPData/NEINF20252G14](#)

**20. Durante enero los precios de los alimentos se desaceleraron en la mayoría de los países, a excepción de Colombia.** A pesar de ello, los precios de los alimentos en Brasil registraron una tasa elevada (pasó de 8,9 a 8,7 por ciento) debido a los elevados precios de carne ya que la sequía (calificada como la peor sequía registrada en la historia del país) y el clima seco generaron una disminución de la oferta.

Por su parte, en Colombia, destacó el incremento de los precios de las hortalizas y legumbres debido a condiciones climáticas adversas y problemas logísticos que impactaron en la oferta. Por el contrario, en México los precios de frutas y verduras cayeron ante la mayor oferta por condiciones climáticas favorables.

## Precios de alimentos\* en Latinoamérica

(Variación últimos 12 meses)

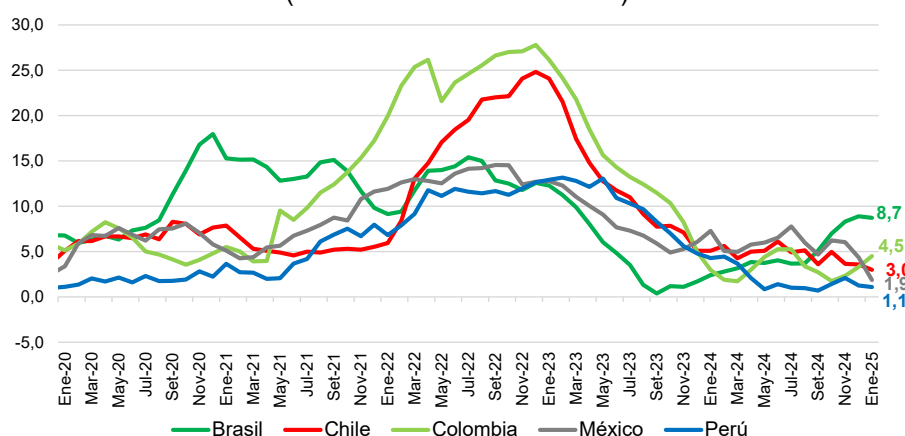

\* Los índices de Brasil y Perú incluyen el subgrupo de comidas fuera del hogar.

Fuente: Bancos centrales e institutos nacionales de estadística.

[BCRPData/NEINF20252G15](#)

**21. En enero, las tarifas de energía se incrementaron respecto al mes anterior, a excepción de Brasil y Colombia.** En Chile los costos de energía aumentaron 16,6 por ciento debido al aumento de tarifas eléctricas como parte de una serie de aumentos

escalonados aprobados por el descongelamiento de las tarifas eléctricas que comenzó en 2023.

En Brasil, los precios de energía disminuyeron 8,8 por ciento interanual debido a los créditos únicos en las facturas de energía de los hogares (un subsidio entregado únicamente en enero); sin embargo, la ausencia de este incentivo en el mes de febrero generó que la inflación mensual total de los primeros 15 días de este mes se acelerara a 1,23 por ciento (previo 0,11 por ciento).

**Precios de energía en Latinoamérica**  
(Variación últimos 12 meses)

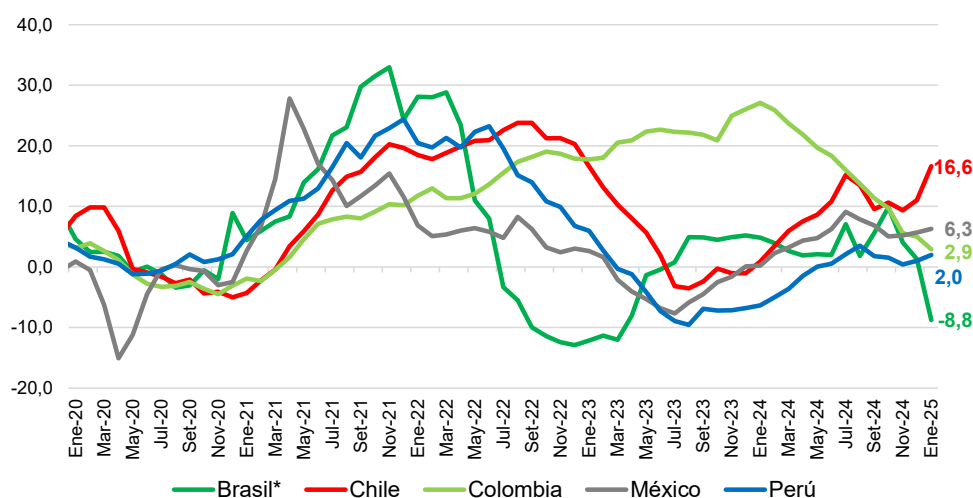

\* Corresponde al subgrupo de energía dentro del hogar.

Fuente: Bancos centrales e institutos nacionales de estadística.

[BCRPData/NEINF20252G16](https://www.bcrp.gob.pe/BCRPData/NEINF20252G16)

## 22. En febrero, la inflación esperada de las economías de la región para el 2025 se revisó al alza, a excepción de Perú y México.

En Brasil, en un contexto de un mercado laboral robusto, brecha producto positiva, crecientes preocupaciones sobre la estabilidad fiscal del país y el fortalecimiento del dólar, los analistas revisaron sus expectativas de inflación para el 2025 al alza por sexto mes consecutivo y se ubicaron fuera del rango meta por tercer mes consecutivo.

Por otro lado, se prevé que la inflación de México y Perú para el año 2025 se ubique dentro de sus respectivos rangos metas. Asimismo, con la disminución esperada de la inflación para 2026, todos los países de la región retornarían al rango meta en dicho año.

# NOTAS DE ESTUDIOS DEL BCRP

No.17 - 7 de marzo de 2025

## Expectativas de inflación 2025 (Variación porcentual fin de periodo)

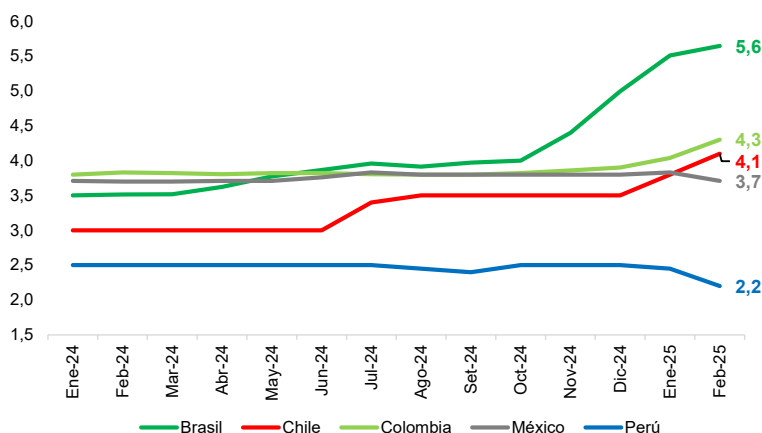

|                    | Brasil    | Chile   | Colombia | México  | Perú    |
|--------------------|-----------|---------|----------|---------|---------|
| <b>Rango Meta:</b> | 1,50-4,50 | 2,0-4,0 | 2,0-4,0  | 2,0-4,0 | 1,0-3,0 |
| <b>2025</b>        | 5,65      | 4,10    | 4,30     | 3,71    | 2,20    |
| <b>2026</b>        | 4,40      | 3,00    | 3,61     | 3,70    | 2,40    |

Fuente: Bancos centrales e institutos nacionales de estadística.

[BCRPData/NEINF20252G17](https://bcrpdata.net/neinf20252g17)

## Tipo de Cambio Real

**23. El Tipo de Cambio Real Multilateral - TCRM se apreció en febrero (-0,33 por ciento) impulsado por el fortalecimiento del Tipo de Cambio Nominal Multilateral – TCNM (-0,57 por ciento). Este resultado fue atenuado por la mayor inflación externa (0,42 por ciento) respecto a la interna (0,19 por ciento).**

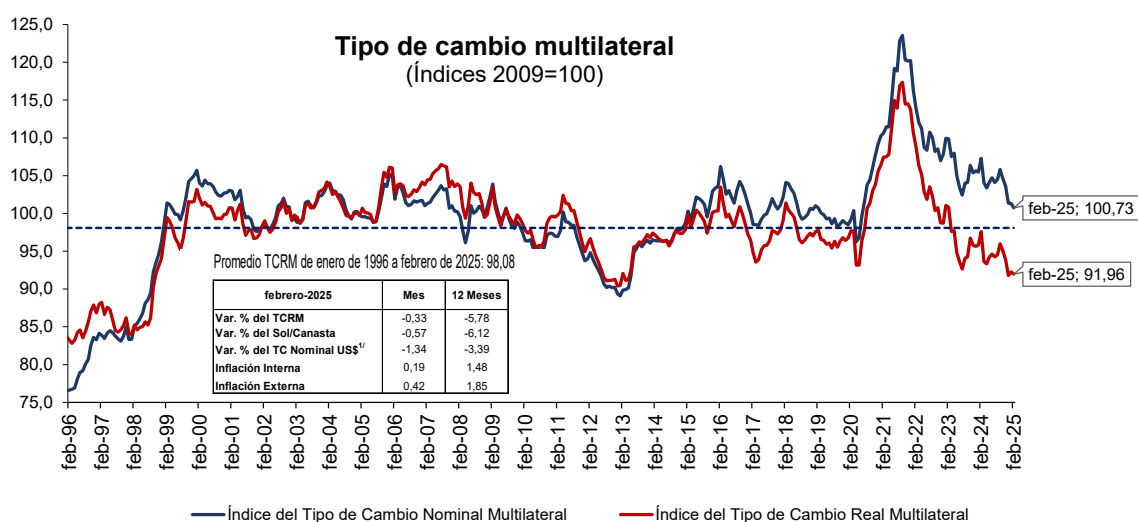

[BCRPData/NEINF20252G18](https://bcrpdata.net/neinf20252g18)



**24. El TCNM se apreció en febrero (-0,57 por ciento) principalmente por el fortalecimiento del sol frente al dólar (-1,34 por ciento).** A pesar de que el yuan chino se fortaleció frente al dólar (-0,32 por ciento), la mayor apreciación del sol frente al dólar conllevó a que la moneda nacional se fortalezca frente al yuan, lo que contribuyó también a la apreciación del TCNM.

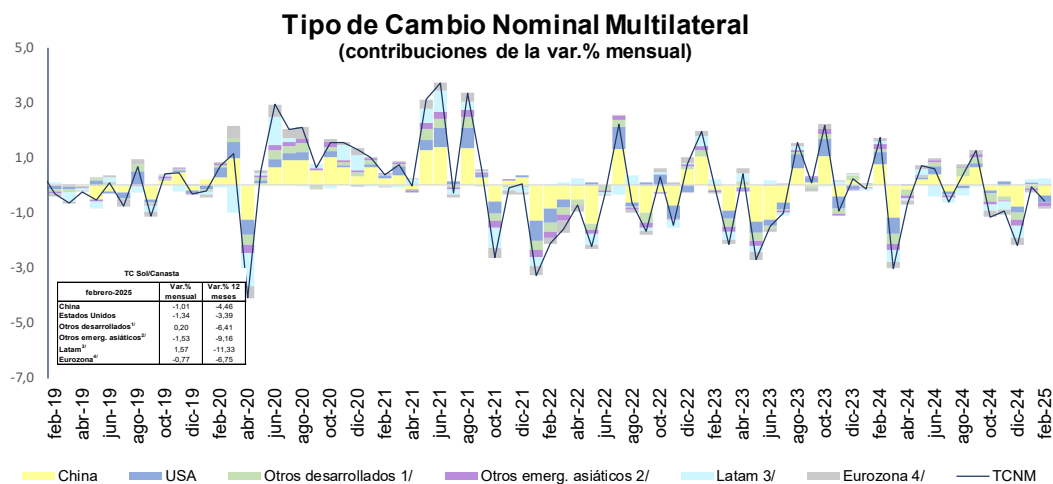

1/ Suiza, Reino Unido, Japón y Canadá. 2/ Taiwán, India y Corea del Sur. 3/ México, Ecuador, Colombia, Brazil y Chile. 4/ Italia, Alemania, Francia, Países Bajos, España y Bélgica

[BCRPData/NEINF20252G19](https://www.bcrp.gob.pe/BCRPData/NEINF20252G19)

# NOTAS DE ESTUDIOS DEL BCRP

No.17 - 7 de marzo de 2025

## Tipo de Cambio Nominal

|                                | Febrero - 2025 |           |                |           |
|--------------------------------|----------------|-----------|----------------|-----------|
|                                | Var.% Mensual  |           | Var.% 12 meses |           |
|                                | TC um/dólar    | TC sol/um | TC um/dólar    | TC sol/um |
| <b>a. Países desarrollados</b> |                |           |                |           |
| Estados Unidos                 | -              | -1,34     | -              | -3,39     |
| Japón                          | -3,16          | 1,88      | 1,27           | -4,59     |
| Canadá                         | -0,65          | -0,69     | 5,93           | -8,80     |
| Suiza                          | -0,66          | -0,68     | 2,98           | -6,18     |
| Eurozona                       | -0,57          | -0,77     | 3,61           | -6,75     |
| Reino Unido                    | -1,51          | 0,18      | 0,69           | -4,04     |
| <b>b. Asia</b>                 |                |           |                |           |
| China                          | -0,32          | -1,01     | 1,12           | -4,46     |
| Corea del Sur                  | -0,49          | -0,85     | 8,45           | -10,92    |
| India                          | 0,88           | -2,19     | 4,90           | -7,90     |
| Taiwan                         | -0,18          | -1,16     | 4,28           | -7,35     |
| <b>c. América Latina</b>       |                |           |                |           |
| Brasil                         | -3,99          | 2,77      | 16,28          | -16,91    |
| Chile                          | -4,56          | 3,38      | -1,14          | -2,27     |
| Ecuador                        | -              | -1,34     | -              | -3,39     |
| México                         | -0,35          | -0,99     | 19,87          | -19,40    |
| Colombia                       | -3,48          | 2,23      | 5,17           | -8,14     |

1/ Fuente: Reuters.

[BCRPData/NEINF20252C8](https://www.bcrp.gob.pe/BCRPData/NEINF20252C8)

**25. A nivel interanual, el TCRM se fortaleció en 5,78 por ciento principalmente por la apreciación del TCNM (-6,12 por ciento).** Con este resultado, el TCRM se aprecia interanualmente por quinto mes consecutivo.

## Tipo de Cambio Real Multilateral y Componentes

(variación porcentual 12 meses)

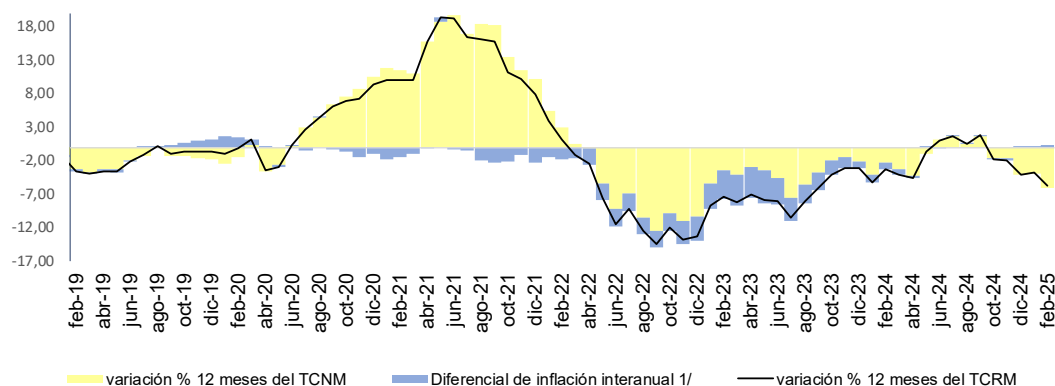

1/ Inlación interanual externa menos inflación interna interanual.

[BCRPData/NEINF20252G20](https://www.bcrp.gob.pe/BCRPData/NEINF20252G20)

# NOTAS DE ESTUDIOS DEL BCRP

No.17 - 7 de marzo de 2025

**26. Los tipos de cambio real bilaterales en febrero reflejaron los resultados del tipo de cambio nominal.** En términos de contribuciones a la apreciación del TCRM, destaca la evolución real bilateral con China y Estados Unidos.

**27. El tipo de cambio real bilateral con Estados Unidos se apreció 0,98 por ciento en el mes, impulsado por el fortalecimiento nominal del sol contra el dólar (-1,34 por ciento).** Interanualmente, el TCRB se apreció 2,02 por ciento impulsado por el fortalecimiento nominal del sol frente al dólar (-3,39 por ciento).

**Tipo de Cambio Multilateral**  
(Variaciones porcentuales)

|                                | Pond.<br>2023 <sup>1/</sup> | TCR (2009=100)    |                   | TC Sol/UM (2009=100) <sup>2/</sup> |                   | IPE (2009=100) <sup>3/</sup> |                   |
|--------------------------------|-----------------------------|-------------------|-------------------|------------------------------------|-------------------|------------------------------|-------------------|
|                                |                             | Feb-25/<br>Ene-25 | Feb-25/<br>Feb-24 | Feb-25/<br>Ene-25                  | Feb-25/<br>Feb-24 | Feb-25/<br>Ene-25            | Feb-25/<br>Feb-24 |
| <b>a. Países desarrollados</b> | <b>40,26</b>                | <b>-0,60</b>      | <b>-3,95</b>      | <b>-0,79</b>                       | <b>-5,02</b>      | <b>0,38</b>                  | <b>2,62</b>       |
| Estados Unidos                 | 19,73                       | -0,98             | -2,02             | -1,34                              | -3,39             | 0,55                         | 2,92              |
| Japón                          | 3,20                        | 1,50              | -2,43             | 1,88                               | -4,59             | -0,18                        | 3,78              |
| Canadá                         | 4,11                        | -0,48             | -8,38             | -0,69                              | -8,80             | 0,40                         | 1,95              |
| Suiza                          | 1,84                        | -0,86             | -7,83             | -0,68                              | -6,18             | 0,00                         | -0,30             |
| Alemania                       | 2,20                        | -0,56             | -6,07             | -0,77                              | -6,75             | 0,40                         | 2,22              |
| España                         | 2,73                        | -0,56             | -5,32             | -0,77                              | -6,75             | 0,40                         | 3,03              |
| Italia                         | 1,48                        | -0,67             | -6,55             | -0,77                              | -6,75             | 0,29                         | 1,70              |
| Países Bajos                   | 2,04                        | -0,76             | -5,42             | -0,77                              | -6,75             | 0,20                         | 2,92              |
| Bélgica                        | 0,60                        | -0,76             | -4,85             | -0,77                              | -6,75             | 0,20                         | 3,55              |
| Francia                        | 0,71                        | -0,96             | -7,29             | -0,77                              | -6,75             | 0,00                         | 0,89              |
| Reino Unido                    | 1,61                        | 0,36              | -2,89             | 0,18                               | -4,04             | 0,37                         | 2,70              |
| <b>b. Asia</b>                 | <b>44,32</b>                | <b>-0,96</b>      | <b>-6,29</b>      | <b>-1,10</b>                       | <b>-5,25</b>      | <b>0,33</b>                  | <b>0,36</b>       |
| China                          | 37,01                       | -0,87             | -6,01             | -1,01                              | -4,46             | 0,34                         | -0,17             |
| Corea del Sur                  | 3,13                        | -0,59             | -10,40            | -0,85                              | -10,92            | 0,45                         | 2,06              |
| India                          | 3,55                        | -2,21             | -5,38             | -2,19                              | -7,90             | 0,17                         | 4,26              |
| Taiwan                         | 0,63                        | -1,34             | -6,94             | -1,16                              | -7,35             | 0,00                         | 1,94              |
| <b>c. América Latina</b>       | <b>15,42</b>                | <b>2,20</b>       | <b>-8,99</b>      | <b>1,57</b>                        | <b>-11,33</b>     | <b>0,81</b>                  | <b>4,15</b>       |
| Brasil                         | 5,26                        | 3,96              | -13,95            | 2,77                               | -16,91            | 1,35                         | 5,10              |
| Chile                          | 3,26                        | 3,58              | 0,91              | 3,38                               | -2,27             | 0,39                         | 4,78              |
| Ecuador                        | 2,30                        | -1,52             | -4,64             | -1,34                              | -3,39             | 0,00                         | 0,16              |
| México                         | 2,57                        | -0,29             | -17,07            | -0,99                              | -19,40            | 0,89                         | 4,41              |
| Colombia                       | 2,03                        | 2,92              | -4,95             | 2,23                               | -8,14             | 0,87                         | 4,99              |
| <b>AGREGADO</b>                | <b>100,00</b>               | <b>-0,33</b>      | <b>-5,78</b>      | <b>-0,57</b>                       | <b>-6,12</b>      | <b>0,42</b>                  | <b>1,85</b>       |

1/ Pesos del comercio internacional con principales socios comerciales en 2023.

2/ Corresponde al tipo de cambio promedio del mes.

3/ Datos de inflación proyectados para la mayoría de países.

[BCRPData/NEINF20252C9](https://www.bcrp.gob.pe/BCRPData/NEINF20252C9)



# NOTAS DE ESTUDIOS DEL BCRP

No.17 - 7 de marzo de 2025

## Tipo de Cambio Real Bilateral-USA (Índice 2009=100)

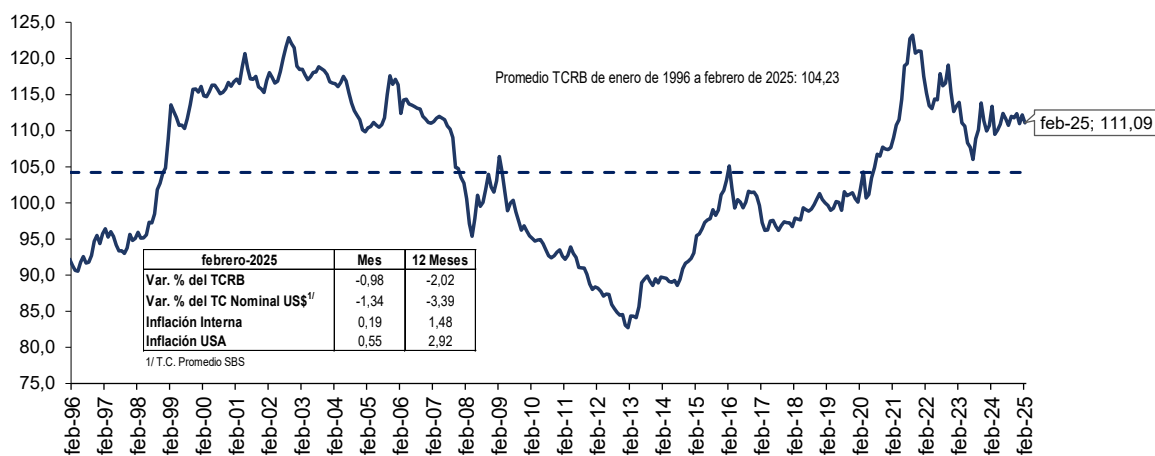

[BCRPData/NEINF20252G21](https://www.bcrp.gob.pe/BCRPData/NEINF20252G21)

# NOTAS DE ESTUDIOS DEL BCRP

No.17 - 7 de marzo de 2025

## Anexo: Resto de Cuadros Estadísticos

Rubros vinculados al tipo de cambio, cotizaciones internacionales e IPM

|  | Peso<br>Base<br>Dic.21 | Var%<br>12 m<br>Dic-22 | Contr.<br>Pond. | Var%<br>12 m<br>Dic-23 | Contr.<br>Pond. | Var%<br>12 m<br>Dic-24 | Contr.<br>Pond. | Var%<br>12 m<br>Feb-25 | Contr.<br>Pond. |
|--|------------------------|------------------------|-----------------|------------------------|-----------------|------------------------|-----------------|------------------------|-----------------|
| <b>IPC</b>   | <b>100.00</b>          | <b>8.46</b>            | <b>8.46</b>     | <b>3.24</b>            | <b>3.24</b>     | <b>1.97</b>            | <b>1.97</b>     | <b>1.48</b>            | <b>1.48</b>     |
| <b>Rubros vinculados al tipo de cambio</b>                               | <b>14.58</b>           | <b>5.19</b>            | <b>0.76</b>     | <b>1.92</b>            | <b>0.27</b>     | <b>1.77</b>            | <b>0.25</b>     | <b>1.39</b>            | <b>0.19</b>     |
| Aparatos electrodomésticos   | 0,46                   | 4,52                   | 0,02            | 0,67                   | 0,00            | 1,99                   | 0,01            | 1,92                   | 0,01            |
| Artículos del cuidado personal   | 3,99                   | 8,60                   | 0,34            | 4,76                   | 0,19            | 2,48                   | 0,10            | 2,33                   | 0,09            |
| Artículos de limpieza  | 1,32                   | 5,91                   | 0,08            | 4,65                   | 0,06            | 1,35                   | 0,02            | 1,08                   | 0,01            |
| Productos medicinales  | 1,62                   | 3,01                   | 0,05            | 1,60                   | 0,02            | 1,51                   | 0,02            | 1,16                   | 0,02            |
| Compra de vehículos  | 1,61                   | 7,39                   | 0,12            | 0,12                   | 0,00            | 2,97                   | 0,05            | 2,04                   | 0,03            |
| Repuestos de vehículos   | 0,08                   | 14,12                  | 0,01            | -2,25                  | 0,00            | 1,05                   | 0,00            | 1,65                   | 0,00            |
| Reparación de vehículos  | 0,28                   | 5,25                   | 0,01            | 4,62                   | 0,01            | 1,15                   | 0,00            | 1,16                   | 0,00            |
| Alquileres   | 4,45                   | 2,38                   | 0,11            | -0,19                  | -0,01           | 0,57                   | 0,02            | 0,18                   | 0,01            |
| Pasajes de avión   | 0,78                   | 2,09                   | 0,02            | -1,37                  | -0,01           | 3,47                   | 0,02            | 2,38                   | 0,02            |
| <b>Rubros vinculados a cotizaciones internacionales y tipo de cambio</b> | <b>7.99</b>            | <b>11.40</b>           | <b>0.91</b>     | <b>1.44</b>            | <b>0.12</b>     | <b>-1.53</b>           | <b>-0.12</b>    | <b>-5.65</b>           | <b>-0.46</b>    |
| <b>Vinculados a commodities de alimentos</b>                             | <b>5.84</b>            | <b>15.21</b>           | <b>0.89</b>     | <b>3.96</b>            | <b>0.25</b>     | <b>-2.94</b>           | <b>-0.18</b>    | <b>-8.98</b>           | <b>-0.56</b>    |
| Carne de pollo   | 2,70                   | -1,00                  | -0,03           | 8,04                   | 0,20            | 2,66                   | 0,07            | -14,23                 | -0,38           |
| Pan  | 1,35                   | 18,79                  | 0,25            | 0,74                   | 0,01            | -0,18                  | 0,00            | -0,10                  | 0,00            |
| Azúcar   | 0,37                   | 31,68                  | 0,12            | 5,41                   | 0,02            | -2,30                  | -0,01           | -2,07                  | -0,01           |
| Fideos   | 0,32                   | 52,73                  | 0,17            | 3,61                   | 0,02            | -8,13                  | -0,04           | -7,14                  | -0,03           |
| Aceites  | 0,38                   | 10,92                  | 0,04            | -9,16                  | -0,04           | -9,33                  | -0,03           | -5,58                  | -0,02           |
| Huevos   | 0,71                   | 47,04                  | 0,33            | 3,30                   | 0,03            | -17,73                 | -0,17           | -13,07                 | -0,12           |
| <b>Combustibles</b>  | <b>2.15</b>            | <b>1.05</b>            | <b>0.02</b>     | <b>-6.36</b>           | <b>-0.13</b>    | <b>3.32</b>            | <b>0.06</b>     | <b>6.12</b>            | <b>0.11</b>     |
| Gasolina y lubricantes   | 1,06                   | 11,57                  | 0,12            | -8,38                  | -0,09           | -4,57                  | -0,04           | 1,01                   | 0,01            |
| Gas  | 0,84                   | -9,20                  | -0,08           | -5,77                  | -0,04           | 16,47                  | 0,11            | 14,92                  | 0,10            |
| Otros combustibles   | 0,02                   | 4,66                   | 0,00            | 1,68                   | 0,00            | -2,55                  | 0,00            | -1,85                  | 0,00            |
| Consumo de gas natural para la vivienda                                  | 0,23                   | -10,37                 | -0,02           | 2,22                   | 0,00            | -0,02                  | 0,00            | 1,50                   | 0,00            |
| <b>Rubros relacionados al IPM</b>  | <b>1.37</b>            | <b>7.90</b>            | <b>0.11</b>     | <b>1.32</b>            | <b>0.02</b>     | <b>7.48</b>            | <b>0.10</b>     | <b>0.80</b>            | <b>0.01</b>     |
| Consumo de agua  | 1,37                   | 7,90                   | 0,11            | 1,32                   | 0,02            | 7,48                   | 0,10            | 0,80                   | 0,01            |
| <b>Rubros relacionados al tipo de cambio, IPM y cotizaciones</b>         | <b>2.62</b>            | <b>11.46</b>           | <b>0.30</b>     | <b>-7.11</b>           | <b>-0.19</b>    | <b>-0.72</b>           | <b>-0.02</b>    | <b>-0.98</b>           | <b>-0.02</b>    |
| Electricidad   | 2,62                   | 11,46                  | 0,30            | -7,11                  | -0,19           | -0,72                  | -0,02           | -0,98                  | -0,02           |
| <b>Total rubros vinculados a tipo de cambio, IPM y cotizaciones</b>      | <b>26.56</b>           | <b>7.82</b>            | <b>2.08</b>     | <b>0.82</b>            | <b>0.22</b>     | <b>0.80</b>            | <b>0.21</b>     | <b>-1.06</b>           | <b>-0.27</b>    |
| <b>Resto del cual</b>  | <b>73.44</b>           | <b>8.69</b>            | <b>6.38</b>     | <b>4.10</b>            | <b>3.02</b>     | <b>2.37</b>            | <b>1.76</b>     | <b>2.36</b>            | <b>1.75</b>     |
| Comidas fuera del hogar  | 15,45                  | 9,70                   | 1,50            | 6,56                   | 1,03            | 2,89                   | 0,47            | 3,04                   | 0,49            |
| Transporte   | 9,14                   | 12,30                  | 1,12            | 2,89                   | 0,27            | 3,83                   | 0,36            | 2,41                   | 0,23            |
| Servicios sin transporte y agua  | 28,44                  | 3,40                   | 0,97            | 2,94                   | 0,80            | 2,65                   | 0,72            | 2,45                   | 0,66            |
| Alimentos perecibles agrícolas   | 5,04                   | 26,52                  | 1,34            | 0,69                   | 0,04            | -3,22                  | -0,18           | 0,93                   | 0,05            |

[BCRPData/NEINF20252C10](https://www.bcrp.gob.pe/BCRPData/NEINF20252C10)

Puede encontrar los cuadros y gráficos del presente informe en [BCRPData/NEINF20252](https://www.bcrp.gob.pe/BCRPData/NEINF20252)