

INFLACIÓN: DICIEMBRE 2024

- En diciembre, la inflación de Lima Metropolitana de los 12 últimos meses fue de 1,97 por ciento y la variación del índice sin alimentos y energía fue 2,60 por ciento, ambos dentro del rango meta.

IPC Variación porcentual de diciembre

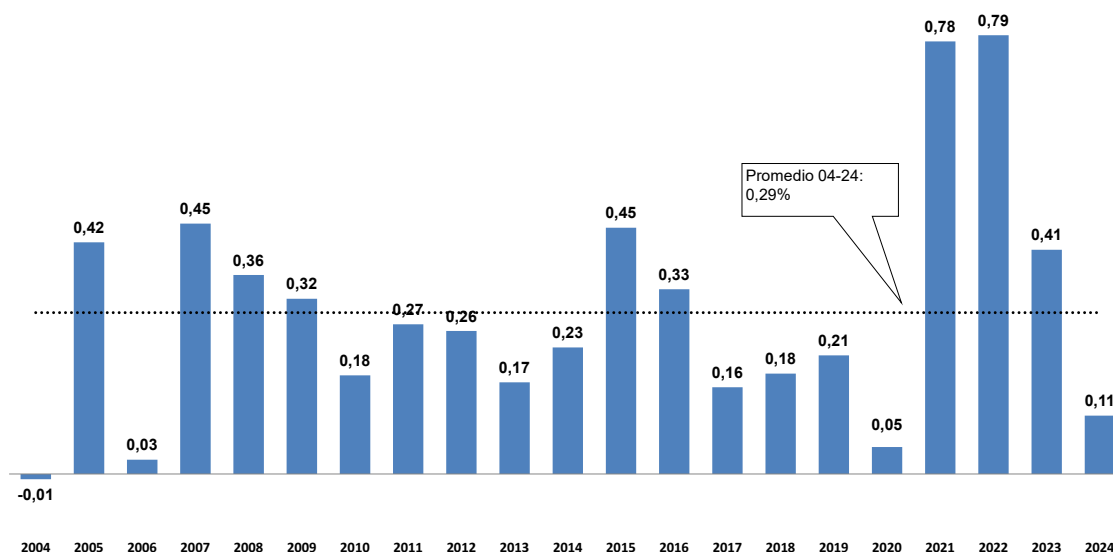

[BCRPData/NEINF202412G1](https://www.bcrp.gob.pe/BCRPData/NEINF202412G1)

- Las mayores contribuciones a la baja a la inflación correspondieron a pescado, papa y huevos, mientras que contribuyeron al alza los precios del transporte local, terrestre y aéreo nacional.

CONTRIBUCIÓN PONDERADA A LA INFLACIÓN: DICIEMBRE 2024 IPC con base Dic. 2021=100

Positiva	Peso	Var.%	Contribución	Índice rubro/ IPC	Negativa	Peso	Var.%	Contribución	Índice rubro/ IPC
Transporte local	8,1	0,8	0,07	106,6	Pescado fresco marítimo	0,7	-23,4	-0,17	84,1
Transporte terrestre nacional	0,3	29,9	0,06	98,6	Papa	0,7	-8,2	-0,07	116,6
Transporte aéreo nacional	0,2	38,2	0,06	91,4	Huevos	0,7	-6,2	-0,05	109,4
Mandarina	0,3	15,7	0,04	122,6	Vehículos a motor	1,6	-0,9	-0,01	97,0
Comidas fuera del hogar	15,5	0,2	0,03	105,3	Camote	0,1	-14,7	-0,01	103,9
Hierbas culinarias	0,1	37,8	0,03	153,4	Manzana	0,2	-4,6	-0,01	117,0
Legumbres frescas	0,2	13,9	0,03	117,4	Ajjes, aderezos, salsas y otros	0,3	-3,1	-0,01	113,6
Arroz	1,2	1,6	0,02	106,0	Limón	0,2	-4,1	-0,01	99,8
Cebolla	0,2	6,2	0,01	105,2	Uva	0,1	-7,4	-0,01	122,9
Servicios culturales	1,1	1,2	0,01	100,7	Combustibles para vehículos	1,1	-0,5	0,00	85,4
Total			0,36		Total			-0,37	

[BCRPData/NEINF202412C1](https://www.bcrp.gob.pe/BCRPData/NEINF202412C1)

Principales disminuciones de precios del mes

- **Pescado fresco marítimo (-23,4 por ciento):** El precio del bonito, disminuyó 31,7 por ciento, como resultado del establecimiento de una cuota complementaria de captura de 10 mil 500 TM a partir del 4 de diciembre (RM 00477-2024 Produce); ello dio lugar a un incremento del abastecimiento (pasó de 47 TM diarias en noviembre a 135 TM diarias en diciembre). En lo que se refiere al jurel, el precio disminuyó 18,5 por ciento; el abastecimiento de esta especie pasó de 42 TM diarias en noviembre a 58 TM diarias en la primera quincena de diciembre. No obstante, a partir del 11 de diciembre se dio por concluido el permiso para pescar jurel de las embarcaciones que utilizan como arte de pesca la cortina o la pinta (R.D. N°00154-2024-Produce/DGFS-PA) el resto de la flota ya había cumplido con la cuota del año; ello dio lugar a un menor abastecimiento en lo que restó de diciembre. A ello se sumó la ocurrencia de oleajes anómalos a fines de mes y el cierre de puertos, lo que dificultó la pesca.
- **Papa (-8,2 por ciento):** El precio de la papa “blanca” disminuyó 10,8 por ciento ante un mayor ingreso procedente de Lima (pasó de 562 TM diarias en noviembre a 583 TM diarias en diciembre), por mayores siembras con respecto a la campaña anterior. El precio de la papa “amarilla” disminuyó 4,9 por ciento al encontrarse Huánuco en plena campaña grande de esta variedad.
- **Huevos (-6,2 por ciento):** La rebaja del precio respondió principalmente a la menor demanda estacional y a la ausencia de presiones de costos. La cotización del maíz amarillo duro y de la soya, principales componentes del alimento de las aves registraron una variación negativa en los últimos doce meses (-5,1 y -24,5 por ciento, respectivamente).
- **Venta de vehículos (-0,9 por ciento):** Se registraron ofertas y promociones de las empresas concesionarios, atribuible al cumplimiento de metas anuales de ventas.
- **Camote (-14,7 por ciento):** El ingreso del producto cultivado en Lima pasó de 171 TM diarias en noviembre a 197 TM diarias en diciembre, principalmente por mayores siembras y condiciones climáticas adecuadas.
- **Manzana (-4,6 por ciento):** La mayor rebaja se registró en la variedad “Israel” (-12,2 por ciento) ante una mayor oferta estacional procedente de los valles de Lima.
- **Ajies, aderezos, salsas y otros (-3,1 por ciento):** El precio del ají rocoto molido disminuyó 16,1 por ciento, luego del alza de 28,8 por ciento registrada en noviembre. El ají rocoto, su principal insumo, procede principalmente de Oxapampa, observándose un incremento de 2,5 por ciento del abastecimiento con respecto al mismo período del año anterior.
- **Limón (-4,1 por ciento):** Mayor oferta del limón cultivado en Tumbes (pasó de 97 TM diarias a 125 TM diarias en la presentación en bolsa), El precio mayorista del limón en bolsa, que es el de mayor volumen de abastecimiento, disminuyó 4,9 por ciento con respecto a noviembre.
- **Combustible de vehículos (-0,5 por ciento):** El resultado reflejó el menor precio de los gasoholes (-0,7 por ciento con respecto a noviembre), ante el menor precio de refinería (-0,8 por ciento); ello por la disminución del precio internacional (-0,6 por

ciento) y por la reducción de la brecha entre ambos precios (-1,5 por ciento). Asimismo, el margen del grifero registró una ligera disminución.

Precio promedio de los gasoholes				
Soles por galón				
	Oct-24	Nov-24	Dic-24	Var.% Mensual
1. Precio de Paridad	8,45	8,23	8,18	-0,6%
Brecha	2,28	2,44	2,40	-1,5%
2. Precio de Refinería	10,73	10,67	10,58	-0,8%
3. Margen Minorista	1,40	1,38	1,37	-0,5%
Impuestos	4,54	4,52	4,50	-0,6%
4. Precio Final	16,67	16,57	16,45	-0,7%

Fuente: INEI, Petroperú.

[BCRPData/NEINF202412C12](https://www.bcrp.gob.pe/BCRPData/NEINF202412C12)

Principales aumentos de precios del mes

- **Transporte local (0,8 por ciento):** Los precios de los pasajes en taxi y moto taxi subieron 2,6 y 1,0 por ciento, respectivamente, ante el aumento de la demanda, durante las celebraciones de fin de año.
- **Transporte terrestre nacional (29,9 por ciento) y transporte aéreo nacional (38,2 por ciento):** El alza de los pasajes reflejó la mayor demanda que usualmente se registra con motivo de las fiestas de fin de año. Además, se declaró día feriado el 9 de diciembre para los trabajadores del sector público y privado; a ello se sumó los días no laborables para el sector público (días 23, 24, 30 y 31 de diciembre), lo que dio lugar a tres fines de semana largos en el mes.
- **Mandarina (15,7 por ciento):** El alza del precio respondió a una menor producción estacional. El abastecimiento disminuyó 28,1 por ciento con respecto a noviembre; en esta época terminan las cosechas de las variedades “invicta”, “murcott” y “río de oro”.
- **Comidas fuera del hogar (0,2 por ciento):** Las mayores alzas se registraron en los precios de los tamales (1,6 por ciento), chicharrón de cerdo (0,6 por ciento) y pizza (0,5 por ciento) Los precios del pollo a la brasa y de los platos marinos subieron 0,4 por ciento cada uno, mientras que precio del menú en restaurante se incrementó en 0,1 por ciento. La variación de los últimos doce meses ascendió a 2,9 por ciento, mayor a la de los alimentos y bebidas dentro del hogar (0,2 por ciento).
- **Hierbas culinarias (37,8 por ciento):** El precio del culantro registró un incremento de 48,7 por ciento, ante un menor abastecimiento (-24,4 por ciento con respecto a noviembre y -37,7 por ciento con respecto al mismo período de 2023); se observó un menor ingreso del producto cultivado en los valles cercanos a Lima Metropolitana.
- **Legumbres frescas (13,9 por ciento):** El precio de la arveja verde, principal componente de este rubro, subió 19,3 por ciento debido principalmente a un menor abastecimiento de la variedad “serrana”, y por la menor oferta del producto de mejor calidad. En este resultado influyeron las menores siembras en Junín, así como el incremento de las lluvias que afectaron las cosechas en Junín y Huánuco.



NOTAS DE ESTUDIOS DEL BCRP

No. 3 - 9 de enero de 2025

- **Arroz (1,6 por ciento):** El ingreso de arroz en el canal mayorista fue menor en 17,9 por ciento al de noviembre, e inferior en 6,8 por ciento al del mismo período de 2023; ello en el contexto de déficit hídrico en la costa norte del país.
- **Cebolla (6,2 por ciento):** El precio mayorista de la cebolla registró un incremento de 3,4 por ciento con respecto a noviembre, ante una menor oferta del producto de mejor calidad. En este resultado influyeron las alteraciones climáticas, como las fuertes lluvias registradas en noviembre en Arequipa. A ello se sumó la menor oferta del producto cultivado en Ica y en la costa norte.
- **Servicios culturales (1,2 por ciento):** Se registró un incremento de 6,6 por ciento en la suscripción de servicios audiovisuales por *streaming*; ello con relación a la aplicación del Impuesto General a las Ventas a las plataformas digitales no domiciliadas en el país (Decreto Legislativo N°1623). Por este concepto, en noviembre se registró un incremento de 5,7 por ciento.

NOTAS DE ESTUDIOS DEL BCRP

No. 3 - 9 de enero de 2025

Inflación: Diciembre 2024

Variaciones porcentuales

	Peso Dic.21=100	Promedio 2001-2023	2022	2023	Noviembre 2024		Diciembre 2024	
					Mes	12 meses	Mes	12 meses
IPC	100,0	3,00	8,46	3,24	0,09	2,27	0,11	1,97
1. IPC sin alimentos y energía	55,3	2,36	5,59	2,90	0,06	2,56	0,40	2,60
Bienes	17,4	2,0	5,3	2,7	0,1	1,7	0,0	1,6
Productos para el cuidado personal	4,0	1,7	8,6	4,8	0,2	2,4	0,2	2,5
Vehículos	1,6	2,4	7,4	0,1	0,0	3,2	-0,9	3,0
Resto de bienes	11,8	2,1	3,9	2,3	0,1	1,2	0,0	1,1
Servicios	37,9	2,6	5,7	3,0	0,1	3,0	0,6	3,0
Servicios culturales	1,1	2,5	5,5	5,6	1,1	2,1	1,2	3,2
Paquetes turísticos	0,2		8,1	5,3	1,1	6,8	1,8	8,2
Transporte	9,1	2,9	12,3	2,9	-0,2	3,7	2,0	3,8
<i>Transporte terrestre nacional</i>	0,3	3,9	5,8	-5,2	-1,0	2,3	29,9	12,3
<i>Transporte local</i>	8,1	2,9	13,5	3,5	0,0	4,0	0,8	3,6
<i>Transporte aéreo nacional</i>	0,2	4,2	-21,3	24,2	-5,1	-1,4	38,2	6,8
<i>Transporte aéreo internacional</i>	0,5	4,4	12,1	-9,1	-1,9	1,5	0,2	2,1
Resto de servicios	27,5	2,5	3,5	2,9	0,1	2,7	0,0	2,7
2. Alimentos y energía	44,7	3,72	12,02	3,63	0,13	1,94	-0,24	1,23
a. Alimentos y bebidas	40,0	3,7	12,6	4,8	0,1	2,1	-0,3	1,2
Carne de pollo	2,7	2,9	-1,0	8,0	0,8	15,5	0,0	2,7
Huevos	0,7	4,6	47,0	3,3	-3,5	-16,9	-6,2	-17,7
Alimentos perecibles agrícolas	5,0	4,5	26,5	0,7	-1,9	-4,4	0,2	-3,2
<i>Papa</i>	0,7	5,1	93,9	-21,2	-9,6	1,5	-8,2	-12,9
<i>Otras frutas frescas</i>	0,6	4,0	11,7	20,2	-6,5	-6,7	-0,2	-8,5
<i>Camote</i>	0,1	4,7	24,0	-22,6	-7,7	38,5	-14,7	23,6
Pescado marítimo	0,7	2,4	9,7	-17,4	14,2	33,7	-23,4	5,9
Hierbas culinarias	0,1	2,6	27,3	-2,2	4,3	2,2	37,8	40,7
Comidas fuera del hogar	15,5	3,9	9,7	6,6	0,1	2,9	0,2	2,9
Resto	15,3	3,5	11,9	5,2	0,2	1,8	0,2	1,8
b. Combustibles y electricidad	4,8	3,4	6,8	-6,8	0,9	0,4	0,1	1,0
Combustibles	2,1	3,2	1,0	-6,4	0,9	1,7	0,0	3,3
del cual								
Combustibles para vehículos	1,1	2,9	11,6	-8,4	-0,4	-6,8	-0,5	-4,6
Gas doméstico	0,8	2,2	-9,2	-5,8	2,8	15,5	0,6	16,5
Electricidad	2,6	3,2	11,5	-7,1	0,9	-0,6	0,1	-0,7

[BCRPData/NEINF202412C2](https://www.bcrp.gob.pe/BCRPData/NEINF202412C2)

Evolución de la inflación interanual a noviembre

3. La inflación interanual de diciembre (1,97 por ciento) fue menor que la de noviembre (2,27 por ciento). La inflación sin alimentos y energía fue mayor (2,60 por ciento) respecto al mes previo (2,56 por ciento). El componente de alimentos y energía presenta una menor variación (1,23 por ciento) que noviembre (1,94 por ciento).

NOTAS DE ESTUDIOS DEL BCRP

No. 3 - 9 de enero de 2025



INFLACIÓN (Variación porcentual últimos doce meses)

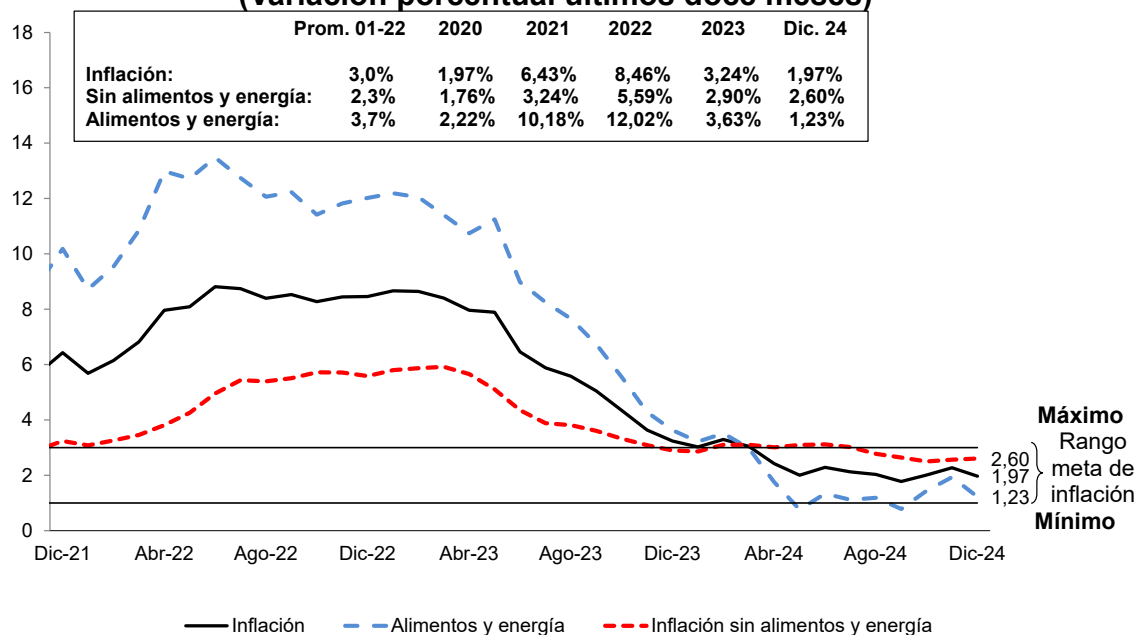

	Nov-23	Dic-23	Ene-24	Feb-24	Mar-24	Abr-24	May-24	Jun-24	Jul-24	Ago-24	Set-24	Oct-24	Nov-24	Dic-24
Inflación total														
Mensual	-0,16	0,41	0,02	0,56	1,01	-0,05	-0,09	0,12	0,24	0,28	-0,24	-0,09	0,09	0,11
12 meses	3,64	3,24	3,02	3,29	3,05	2,42	2,00	2,29	2,13	2,03	1,78	2,01	2,27	1,97
Inflación sin alimentos y energía														
Mensual	0,00	0,36	0,01	0,51	0,88	0,11	0,16	0,16	0,19	0,01	0,00	0,08	0,06	0,40
12 meses	3,09	2,90	2,86	3,10	3,10	3,01	3,10	3,12	3,02	2,78	2,64	2,50	2,56	2,60
Precios de alimentos y energía (Variación porcentual)														
Mensual	-0,35	0,46	0,03	0,61	1,16	-0,24	-0,38	0,08	0,29	0,60	-0,51	-0,30	0,13	-0,24
12 meses	4,28	3,63	3,22	3,52	2,98	1,75	0,76	1,34	1,12	1,19	0,79	1,44	1,94	1,23

[BCRPData/NEINF202412G2](https://www.bcrp.gob.pe/BCRPData/NEINF202412G2)

4. En diciembre, el componente de alimentos y energía registró una variación de **-0,24 por ciento** en el mes y de **1,23 por ciento interanual (1,94 por ciento en noviembre)**. La variación interanual de los precios de los alimentos disminuyó de 2,09 por ciento en noviembre a 1,25 por ciento en diciembre, principalmente por la evolución de precios de la carne de pollo (de 15,5 a 2,7 por ciento), pescado (de 33,7 por ciento a 5,9) y papa (de 1,5 a -12,9 por ciento). Los precios de la energía pasaron de una variación interanual de 0,4 por ciento en noviembre a 1,01 por ciento en diciembre, por la aceleración de combustible para vehículos (de -6,8 a -4,6 por ciento) y gas doméstico (de 15,5 a 16,5 por ciento).



ALIMENTOS Y ENERGÍA (Variación porcentual últimos doce meses)

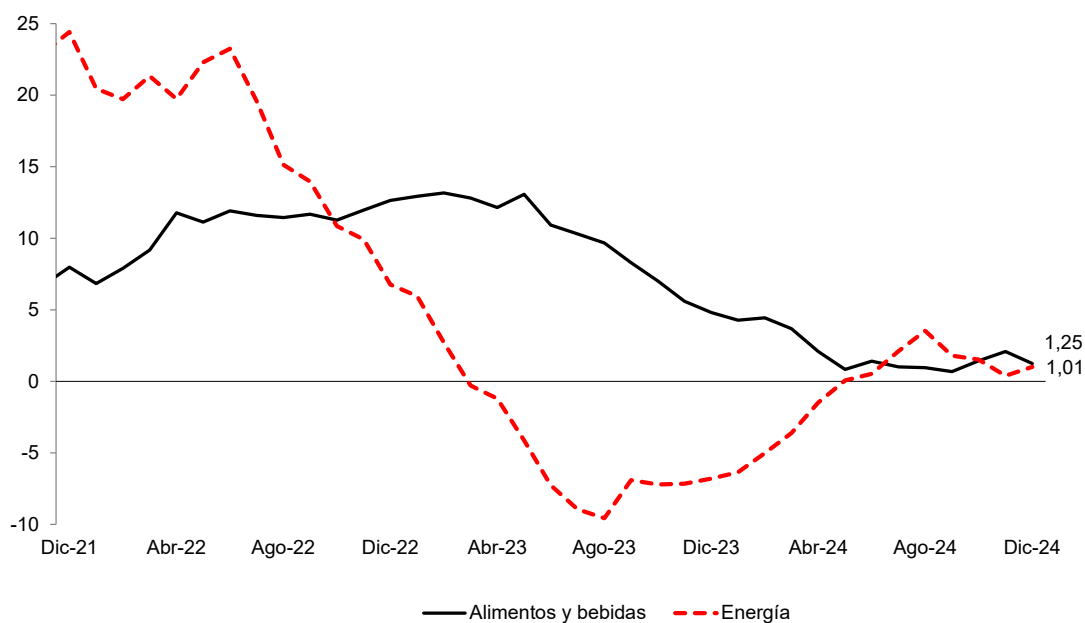

	Nov-23	Dic-23	Ene-24	Feb-24	Mar-24	Abr-24	May-24	Jun-24	Jul-24	Ago-24	Set-24	Oct-24	Nov-24	Dic-24
Precios de alimentos														
Mensual	-0,59	0,56	0,10	0,73	1,19	-0,39	-0,38	0,14	0,26	0,62	-0,50	-0,30	0,05	-0,27
12 meses	5,60	4,80	4,28	4,44	3,68	2,09	0,84	1,42	1,02	0,96	0,69	1,43	2,09	1,25
Precios de energía														
Mensual	2,03	-0,54	-0,70	-0,58	0,91	1,28	-0,43	-0,54	0,57	0,42	-0,59	-0,26	0,89	0,07
12 meses	-7,15	-6,79	-6,35	-5,02	-3,62	-1,48	0,06	0,53	2,12	3,52	1,79	1,53	0,40	1,01

[BCRPData/NEINF202412G3](https://www.bcrp.gob.pe/BCRPData/NEINF202412G3)

5. La inflación sin alimentos y energía (SAE) fue 0,40 por ciento en diciembre y la tasa interanual varió de 2,56 por ciento en noviembre a 2,60 por ciento en diciembre. El resultado refleja la aceleración del precio del transporte terrestre (de 2,3 a 12,3 por ciento), aéreo nacional (de -1,4 a 6,8 por ciento) y servicios culturales (de 2,1 a 3,2 por ciento).

INFLACIÓN SIN ALIMENTOS Y ENERGÍA (Variación porcentual últimos doce meses)

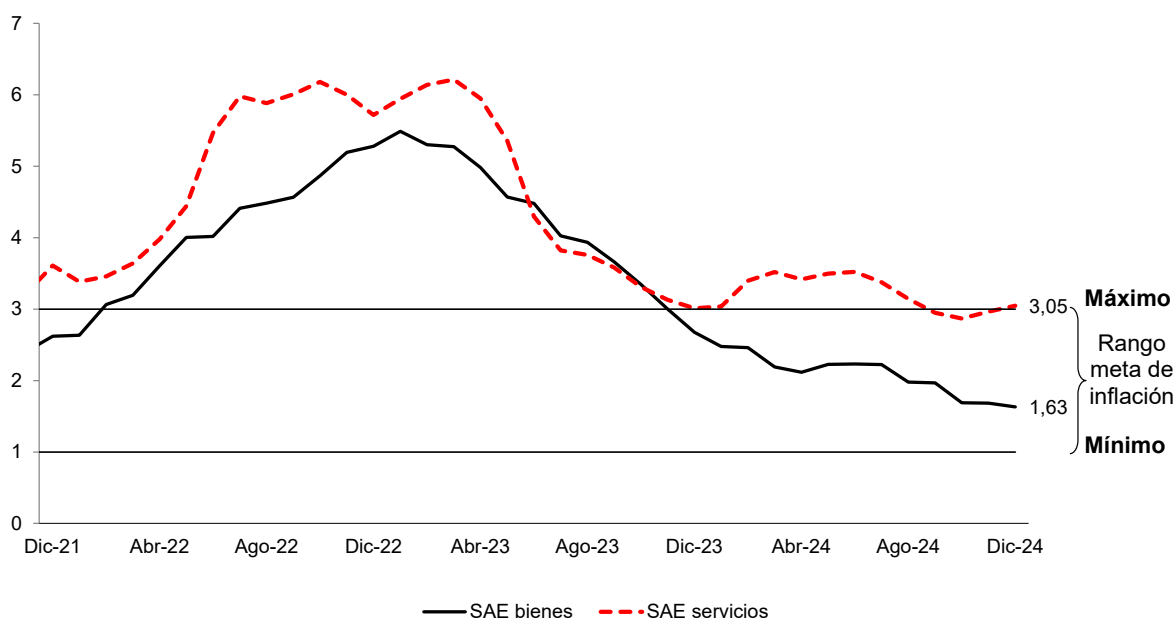

	Nov-23	Dic-23	Ene-24	Feb-24	Mar-24	Abr-24	May-24	Jun-24	Jul-24	Ago-24	Set-24	Oct-24	Nov-24	Dic-24
SAE bienes														
Mensual	0,10	0,05	0,10	0,31	0,13	0,14	0,32	0,24	0,13	0,09	0,05	0,01	0,09	0,00
12 meses	3,00	2,68	2,48	2,46	2,19	2,12	2,23	2,23	2,22	1,98	1,97	1,69	1,68	1,63
SAE servicios														
Mensual	-0,04	0,50	-0,03	0,60	1,21	0,10	0,09	0,12	0,22	-0,02	-0,02	0,11	0,05	0,58
12 meses	3,13	3,01	3,04	3,40	3,52	3,42	3,50	3,52	3,38	3,15	2,95	2,87	2,96	3,05

[BCRPData/NEINF202412G4](https://www.bcrp.gob.pe/BCRPData/NEINF202412G4)

- 6. Los servicios registraron un incremento interanual de precios de 3,05 por ciento en diciembre, mayor a lo observado en noviembre (2,96 por ciento).** Entre los rubros con mayor contribución a la variación respecto de noviembre destacan transporte y servicios culturales donde el servicio de *streaming* empieza a ser gravado con la aplicación del Impuesto General a las Ventas.

NOTAS DE ESTUDIOS DEL BCRP

No. 3 - 9 de enero de 2025

Inflación Servicios Variaciones porcentuales interanuales

	Peso	Dic-23	Mar-24	Jun-24	Jul-24	Ago-24	Set-24	Oct-24	Nov-24	Dic-24
Servicios	37,89	3,01	3,52	3,52	3,38	3,15	2,95	2,87	2,96	3,05
Educación	8,61	6,40	5,29	5,38	5,36	4,99	4,98	4,99	5,08	5,09
del cual:										
<i>Primaria</i>	1,55	10,39	6,31	6,31	6,31	6,31	6,31	6,31	6,31	6,31
<i>Secundaria</i>	1,26	10,74	6,42	6,42	6,42	6,42	6,42	6,42	6,42	6,42
<i>Superior</i>	4,26	3,86	4,92	4,69	4,52	3,98	3,96	3,96	3,96	3,96
<i>Post secundaria, no terciaria</i>	0,51	4,03	2,89	5,03	5,03	3,23	3,23	3,44	3,52	3,72
Transporte	9,14	2,89	4,82	4,81	4,72	4,33	3,69	3,68	3,71	3,83
del cual:										
<i>Terrestre nacional</i>	0,27	-5,23	7,16	-0,26	0,36	2,23	-0,30	2,92	2,25	12,35
<i>Local</i>	8,08	3,51	4,54	4,93	4,86	4,39	4,11	3,97	3,98	3,62
<i>Aéreo nacional</i>	0,24	24,20	29,29	9,64	-1,97	2,59	-10,71	-3,31	-1,38	6,81
<i>Aéreo internacional</i>	0,55	-9,05	1,46	3,48	6,84	4,80	3,08	1,47	1,53	2,09
Salud	1,48	3,28	3,73	2,68	2,41	2,24	1,95	1,64	1,49	1,59
Otros servicios	5,03	3,23	2,93	2,75	2,26	2,06	1,96	1,84	2,10	2,43
del cual:										
<i>Servicios culturales</i>	1,13	5,57	5,00	4,78	2,01	0,95	0,82	1,15	2,11	3,24
Otros servicios personales	3,37	2,39	2,42	2,04	1,82	1,71	1,68	1,65	1,78	1,79
Servicios públicos	5,81	0,71	2,18	2,18	1,85	2,01	2,01	2,02	2,02	2,02
del cual:										
<i>Agua</i>	1,37	1,32	7,48	7,48	7,48	7,48	7,48	7,48	7,48	7,48
Alquileres	4,45	-0,19	0,16	0,88	1,10	0,83	0,78	0,33	0,58	0,57

[BCRPData/NEINF202412C3](https://www.bcrp.gob.pe/BCRPData/NEINF202412C3)

7. En diciembre la contribución a la inflación interanual de los rubros más vinculados a tipo de cambio, IPM y cotizaciones fue de 0,21 puntos porcentuales.

NOTAS DE ESTUDIOS DEL BCRP

No. 3 - 9 de enero de 2025

Rubros vinculados al tipo de cambio, cotizaciones internacionales e IPM

Rubros	Peso Base Dic.21	Var% 12 m Dic-22	Contr. Pond.	Var% 12 m Dic-23	Contr. Pond.	Var% 12 m Dic-24	Contr. Pond.
IPC = (5) + (6)	100,00	8,46	8,46	3,24	3,24	1,97	1,97
(1) Vinculados al tipo de cambio	14,58	5,19	0,76	1,92	0,27	1,77	0,25
(2) Vinculados a cotizaciones internacionales y tipo de cambio = (a) + (b)	7,99	11,40	0,91	1,44	0,12	-1,53	-0,12
(a) Vinculados a commodities de alimentos	5,84	15,21	0,89	3,96	0,25	-2,94	-0,18
(b) Combustibles	2,15	1,05	0,02	-6,36	-0,13	3,32	0,06
(3) Relacionados al IPM	1,37	7,90	0,11	1,32	0,02	7,48	0,10
(4) Relacionados al tipo de cambio, IPM y cotizaciones	2,62	11,46	0,30	-7,11	-0,19	-0,72	-0,02
(5) = (1)+(2)+(3)+(4)	26,56	7,82	2,08	0,82	0,22	0,80	0,21
(6) Resto del cual	73,44	8,69	6,38	4,10	3,02	2,37	1,76
Comidas fuera del hogar	15,45	9,70	1,50	6,56	1,03	2,89	0,47
Transporte	9,14	12,30	1,12	2,89	0,27	3,83	0,36
Servicios sin transporte y agua	28,44	3,40	0,97	2,94	0,80	2,65	0,72
Alimentos perecibles agrícolas	5,04	26,52	1,34	0,69	0,04	-3,22	-0,18

[BCRPData/NEINF202412C4](https://www.bcrp.gob.pe/BCRPData/NEINF202412C4)

Inflación de 2024

8. La inflación en 2024 mostró una tendencia decreciente a lo largo del año, ubicándose en diciembre en el centro del rango meta. Por su parte, la inflación SAE se ubicó en diciembre en el rango meta por quinto mes consecutivo.



IPC Variación porcentual anual

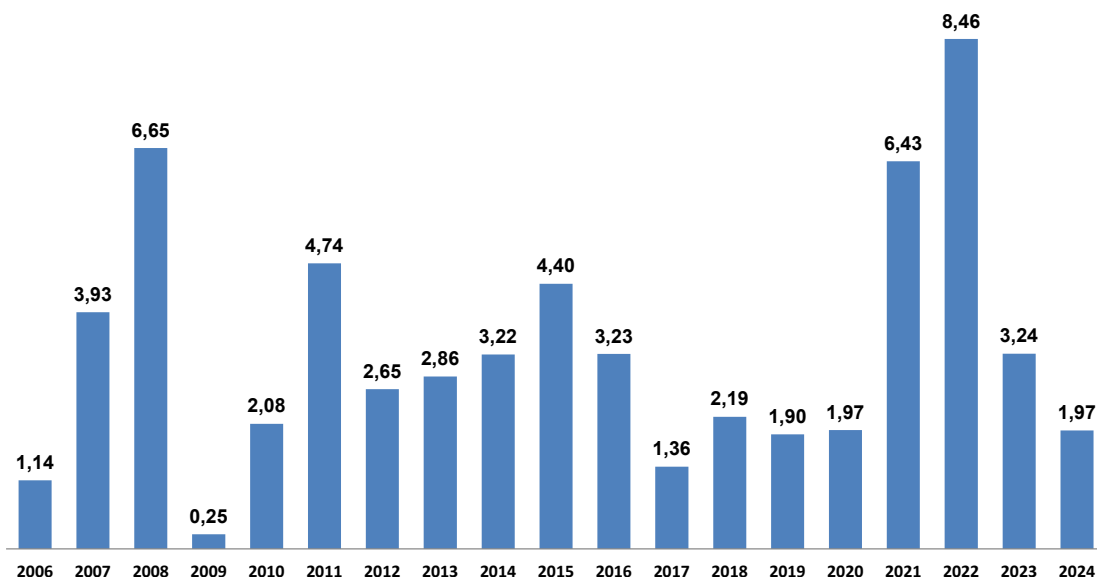

[BCRPData/NEINF202412G21](https://www.bcrp.gob.pe/BCRPData/NEINF202412G21)

IPC sin alimentos y energía Variación porcentual anual

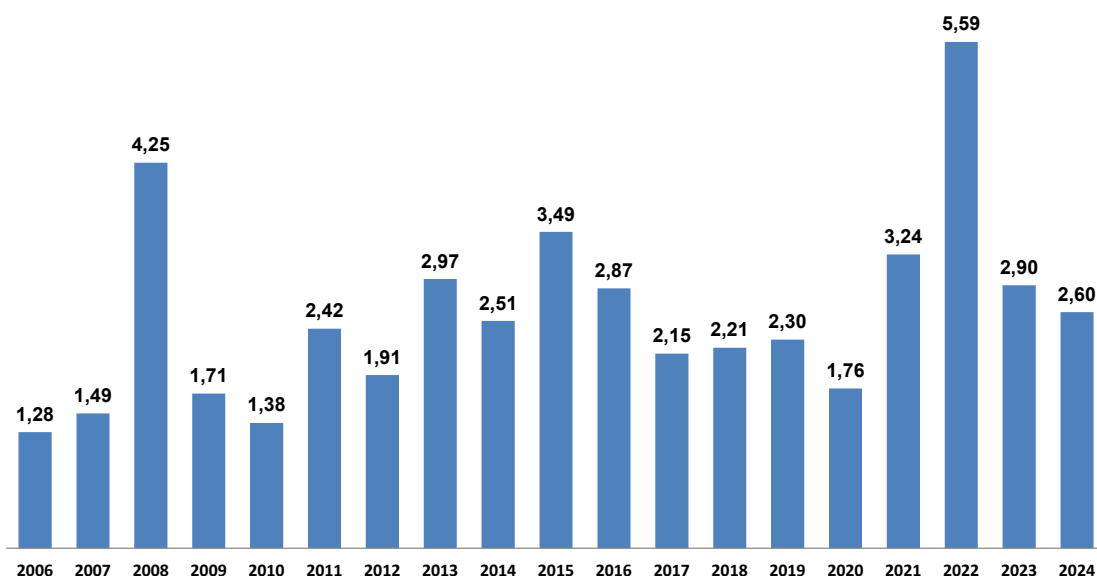

[BCRPData/NEINF202412G22](https://www.bcrp.gob.pe/BCRPData/NEINF202412G22)

9. El resultado anual de la inflación sin alimentos y energía corresponde a una desaceleración en el componente de bienes, principalmente los rubros de productos de

NOTAS DE ESTUDIOS DEL BCRP

No. 3 - 9 de enero de 2025

cuidado personal, productos y artículos de limpieza y, textil (prendas de vestir). El componente de servicios registró una variación igual a la del año previo, por el aumento de las tarifas de agua y transporte aéreo internacional que compensaron la desaceleración de los demás componentes como educación, transporte aéreo nacional y servicios culturales.

10. La inflación de alimentos y energía presentó una variación menor a la del año anterior. El resultado corresponde a la desaceleración en los componentes de comidas fuera del hogar, huevos, choclo, otras frutas frescas y carne de pollo. Esta desaceleración fue ligeramente compensada por las menores caídas en los precios de pescados, papa y gas doméstico.

Inflación Variación porcentual anual

	Peso Dic.21=100	2018	2019	2020	2021	2022	2023	2024	Promedio 2001-2024
IPC	100.0	2.19	1.90	1.97	6.43	8.46	3.24	1.97	2.96
1. IPC sin alimentos y energía	55.3	2.21	2.30	1.76	3.24	5.59	2.90	2.60	2.37
Bienes	17,4	2,3	1,4	1,5	2,6	5,3	2,7	1,6	2,0
<i>Del cual</i>									
Textil y Calzado	4,1	0,9	0,2	0,1	1,1	2,5	2,7	0,7	1,9
Resto de industriales	12,8	2,8	1,9	2,2	3,1	6,2	2,7	1,9	2,1
Productos para el cuidado personal	4,0	0,7	1,2	0,7	2,1	8,6	4,8	2,5	1,7
Productos y artículos de limpieza y conservación	1,3	3,3	1,4	0,7	4,3	5,9	4,7	1,3	3,0
Servicios	37,9	2,2	2,9	1,9	3,6	5,7	3,0	3,0	2,6
<i>Del cual</i>									
Educación	8,6	4,7	5,2	2,0	1,6	3,9	6,4	5,1	4,1
Alquileres	4,5	1,3	0,7	0,5	1,8	2,4	-0,2	0,6	0,6
Salud	1,5	1,8	1,5	1,2	2,8	7,3	3,3	1,6	2,9
Servicios culturales	1,1	1,1	3,8	6,9	6,5	5,5	5,6	3,2	2,5
Transporte aéreo nacional	0,2	10,5	-0,8	-3,3	45,4	-21,3	24,2	6,8	4,3
Transporte aéreo internacional	0,5	10,5	-0,8	-3,3	45,4	12,1	-9,1	2,1	4,3
Suministro de agua	1,4	0,0	5,0	3,0	11,6	7,9	1,3	7,5	4,8

[BCRPData/NEINF202412C13](https://www.bcrp.gob.pe/BCRPData/NEINF202412C13)

NOTAS DE ESTUDIOS DEL BCRP

No. 3 - 9 de enero de 2025

Inflación Variación porcentual anual

	Peso Dic.21=100	2018	2019	2020	2021	2022	2023	2024	Promedio 2001-2024
<u>2. Alimentos y energía</u>	<u>44,7</u>	<u>2,17</u>	<u>1,43</u>	<u>2,22</u>	<u>10,18</u>	<u>12,02</u>	<u>3,63</u>	<u>1,23</u>	<u>3,62</u>
<u>a. Alimentos y bebidas</u>	<u>40,0</u>	<u>1,9</u>	<u>1,0</u>	<u>2,2</u>	<u>8,0</u>	<u>12,6</u>	<u>4,8</u>	<u>1,2</u>	<u>3,6</u>
<i>Del cual</i>									
Carne de pollo	2,7	-1,3	-7,3	6,6	23,4	-1,0	8,0	2,7	2,8
Pan	1,4	0,9	0,9	0,3	15,5	18,8	0,7	-0,2	4,0
Fideos	0,3	2,5	2,4	5,6	10,4	52,7	3,6	-8,1	4,0
Aceite	0,4	-2,1	-2,3	4,1	63,5	10,9	-9,2	-9,3	3,9
Huevos	0,7	-18,9	14,8	0,0	12,3	47,0	3,3	-17,7	3,6
Alimentos perecibles agrícolas	5,0	8,6	2,1	0,7	5,3	26,5	0,7	-3,2	4,2
Papa	0,7	27,2	12,6	-18,7	11,9	93,9	-21,2	-12,9	4,2
Cítricos	0,6	1,7	5,8	9,7	-4,0	27,9	-11,4	17,2	2,4
Otras frutas frescas	0,6	-1,2	7,8	6,3	1,9	11,7	20,2	-8,5	3,5
Choclo	0,1	4,7	-4,7	-0,4	15,0	-4,1	83,3	-42,0	4,0
Otros alimentos perecibles	2,0	-2,0	-0,7	2,4	12,2	8,7	-2,4	2,0	3,3
Pescado marítimo	0,7	-6,0	-2,5	-0,1	14,5	9,7	-17,4	5,9	2,5
Alimentos procesados	5,5	0,5	0,9	2,8	6,8	13,1	6,5	3,3	3,4
Comidas fuera del hogar	15,5	2,2	1,7	1,0	4,5	9,7	6,6	2,9	3,8
<u>b. Combustibles y electricidad</u>	<u>4,8</u>	<u>3,7</u>	<u>4,3</u>	<u>2,1</u>	<u>24,4</u>	<u>6,8</u>	<u>-6,8</u>	<u>1,0</u>	<u>3,3</u>
Combustibles	2,1	5,3	-0,4	-4,2	47,2	1,0	-6,4	3,3	3,2
Combustibles para vehículos	1,1	7,7	0,6	-11,2	46,4	11,6	-8,4	-4,6	2,6
Gas doméstico	0,8	3,3	-1,7	2,0	51,0	-9,2	-5,8	16,5	2,7
Electricidad	2,6	2,4	8,0	6,7	9,5	11,5	-7,1	-0,7	3,0

[BCRPData/NEINF202412C14](https://www.bcrp.gob.pe/BCRPData/NEINF202412C14)

Indicadores de inflación tendencial

11. En diciembre, todos los indicadores estadísticos tendenciales mensuales presentaron variaciones mayores a las de noviembre. A nivel interanual, los indicadores se mantuvieron dentro del rango meta de inflación.



NOTAS DE ESTUDIOS DEL BCRP

No. 3 - 9 de enero de 2025

INFLACIÓN (Variación porcentual últimos doce meses)

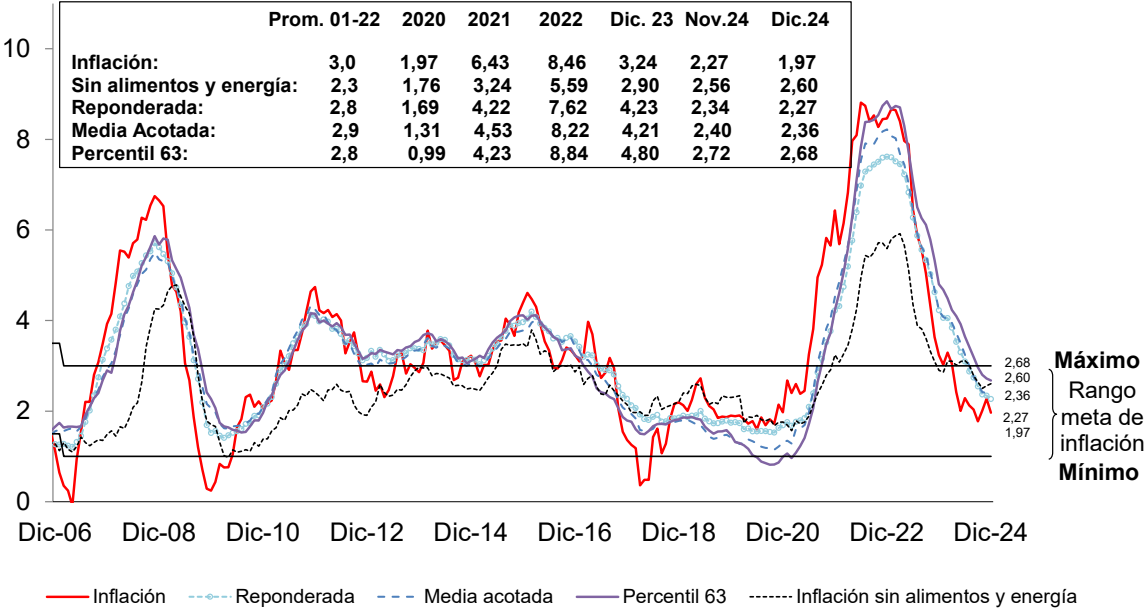

[BCRPData/NEINF202412G5](https://www.bcrp.gob.pe/BCRPData/NEINF202412G5)

NOTAS DE ESTUDIOS DEL BCRP

No. 3 - 9 de enero de 2025

INDICADORES TENDENCIALES MENSUALES DE INFLACIÓN

	Variación porcentual mensual				
	IPC	Reponderada ¹	Media acotada ^{2/}	Percentil 63 ^{3/}	IPC sin alimentos y energía ^{4/}
Dic-18	0,18	0,15	0,14	0,16	0,34
Dic-19	0,21	0,11	0,08	0,06	0,34
Dic-20	0,05	0,16	0,18	0,18	0,34
Dic-21	0,78	0,60	0,63	0,68	0,66
Dic-22	0,79	0,62	0,67	0,77	0,54
Mar-23	1,25	0,74	0,62	0,74	0,88
Jun-23	-0,15	0,34	0,37	0,38	0,14
Set-23	0,02	0,27	0,30	0,38	0,13
Dic-23	0,41	0,24	0,22	0,25	0,36
Ene-24	0,02	0,15	0,17	0,22	0,01
Feb-24	0,56	0,35	0,35	0,33	0,51
Mar-24	1,01	0,53	0,53	0,50	0,88
Abr-24	-0,05	0,17	0,24	0,31	0,11
May-24	-0,09	0,17	0,18	0,24	0,16
Jun-24	0,12	0,14	0,12	0,11	0,16
Jul-24	0,24	0,13	0,10	0,11	0,19
Ago-24	0,28	0,16	0,13	0,20	0,01
Set-24	-0,24	0,08	0,13	0,16	0,00
Oct-24	-0,09	0,06	0,11	0,17	0,08
Nov-24	0,09	0,12	0,11	0,08	0,06
Dic-24	0,11 ↑	0,17 ↑	0,18 ↑	0,22 ↑	0,40 ↑

^{1/} Reponderada: Reduce el peso de los rubros con mayor volatilidad, dividiendo las ponderaciones originales de cada rubro entre la desviación estándar de sus variaciones porcentuales mensuales.

^{2/} Media acotada: Promedio ponderado de las variaciones porcentuales de precios ubicadas entre los percentiles 34 y 84.

^{3/} Percentil 63: Corresponde a la variación porcentual del rubro ubicado en el percentil 63.

^{4/} IPC sin alimentos y energía: IPC excluyendo alimentos, combustibles y electricidad.

[BCRPData/NEINF202412C5](https://www.bcrp.gob.pe/BCRPData/NEINF202412C5)

INDICADORES TENDENCIALES ANUALES DE INFLACIÓN

	Variación porcentual 12 meses				
	IPC	Reponderada ^{1/}	Media acotada ^{2/}	Percentil 63 ^{3/}	IPC sin alimentos y energía ^{4/}
Dic-18	2,19	1,86	1,79	1,82	2,21
Dic-19	1,90	1,74	1,42	1,47	2,30
Dic-20	1,97	1,69	1,31	0,99	1,76
Dic-21	6,43	4,22	4,53	4,23	3,24
Dic-22	8,46	7,62	8,22	8,84	5,59
Mar-23	8,40	7,45	7,68	8,71	5,92
Jun-23	6,46	6,27	6,44	7,08	4,35
Set-23	5,04	5,34	5,45	6,11	3,61
Dic-23	3,24	4,23	4,21	4,80	2,90
Ene-24	3,02	4,06	4,08	4,68	2,86
Feb-24	3,29	4,05	4,03	4,49	3,10
Mar-24	3,05	3,84	3,94	4,23	3,10
Abr-24	2,42	3,53	3,72	4,10	3,01
May-24	2,00	3,30	3,50	3,92	3,10
Jun-24	2,29	3,10	3,24	3,65	3,12
Jul-24	2,13	2,88	2,99	3,42	3,02
Ago-24	2,03	2,74	2,76	3,20	2,78
Set-24	1,78	2,54	2,59	2,97	2,64
Oct-24	2,01	2,37	2,42	2,80	2,50
Nov-24	2,27	2,34	2,40	2,72	2,56
Dic-24	1,97 ↓	2,27 ↓	2,36 ↓	2,68 ↓	2,60 ↑

^{1/} Reponderada: Reduce el peso de los rubros con mayor volatilidad, dividiendo las ponderaciones originales de cada rubro entre la desviación estándar de sus variaciones porcentuales mensuales.

^{2/} Media acotada: Promedio ponderado de las variaciones porcentuales de precios ubicadas entre los percentiles 34 y 84.

^{3/} Percentil 63: Corresponde a la variación porcentual del rubro ubicado en el percentil 63.

^{4/} IPC sin alimentos y energía: IPC excluyendo alimentos, combustibles y electricidad.

NOTAS DE ESTUDIOS DEL BCRP

No. 3 - 9 de enero de 2025

12. Los productos transables registraron una variación interanual de 1,83 por ciento en diciembre (1,72 por ciento en noviembre) y los no transables de 2,03 por ciento (2,52 por ciento en noviembre). En el caso de los transables refleja la evolución positiva de las variaciones interanuales de precios de hierbas culinarias, combustibles para vehículos, arroz, gas doméstico, aceite vegetal y, aparatos no eléctricos y productos de cuidado personal (máquinas de afeitar y cepillos de dientes). En el caso de los no transables, refleja la desaceleración en las variaciones interanuales de precios de carne de pollo, pescado, papa y transporte local.

PRECIOS TRANSABLES Y NO TRANSABLES
(Variación porcentual últimos doce meses)

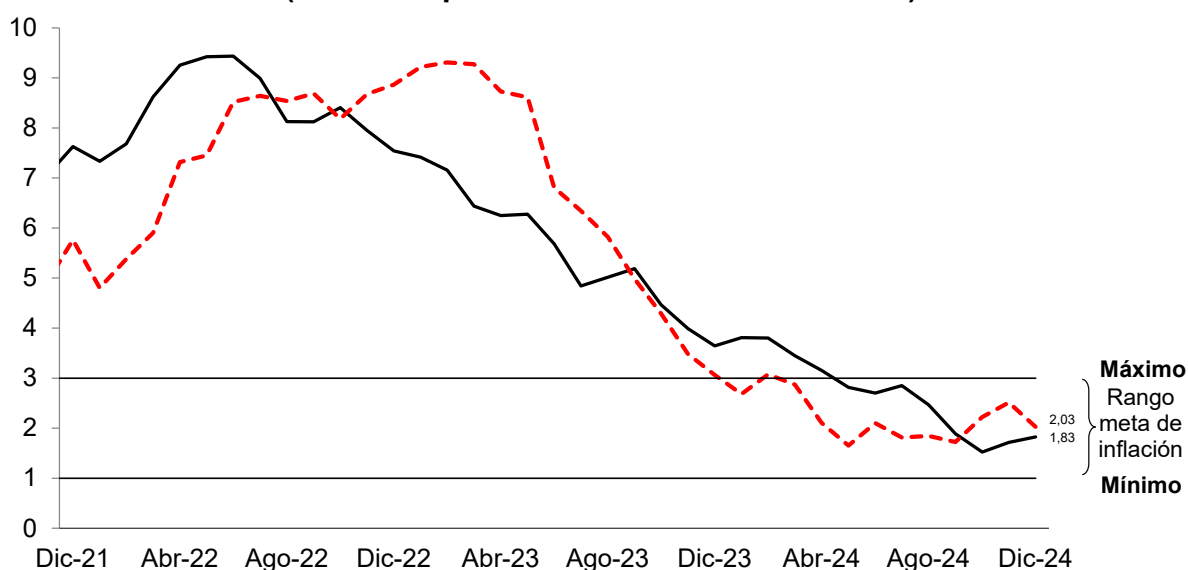

	Nov-23	Dic-23	Ene-24	Feb-24	Mar-24	Abr-24	May-24	Jun-24	Jul-24	Ago-24	Set-24	Oct-24	Nov-24	Dic-24
— Transables - - - No transables														
Transables														
Mensual	-0,17	-0,01	0,35	0,49	0,36	0,48	0,31	0,13	0,17	0,03	-0,29	-0,33	0,02	0,09
12 meses	3,99	3,64	3,81	3,80	3,45	3,15	2,82	2,70	2,85	2,46	1,89	1,52	1,72	1,83
No transables														
Mensual	-0,16	0,59	-0,13	0,59	1,29	-0,28	-0,27	0,12	0,27	0,40	-0,22	0,01	0,12	0,11
12 meses	3,48	3,06	2,68	3,07	2,87	2,11	1,65	2,10	1,81	1,85	1,72	2,22	2,52	2,03

[BCRPData/NEINF202412G6](https://www.bcrp.gob.pe/BCRPData/NEINF202412G6)

Índices de dispersión

- 13. En diciembre, el índice de dispersión del IPC alcanzó 30 por ciento, mayor al observado en noviembre.** Este índice ha venido reduciéndose desde febrero de 2023, mes en que alcanzó 76 por ciento. Entre enero de 2001 y diciembre de 2024, el valor del índice de dispersión, considerando solo los meses en los que la inflación se ubicó alrededor del 2,0 por ciento, fue de 27 por ciento.

Porcentaje de rubros del IPC con variación interanual de precios mayor a 3%

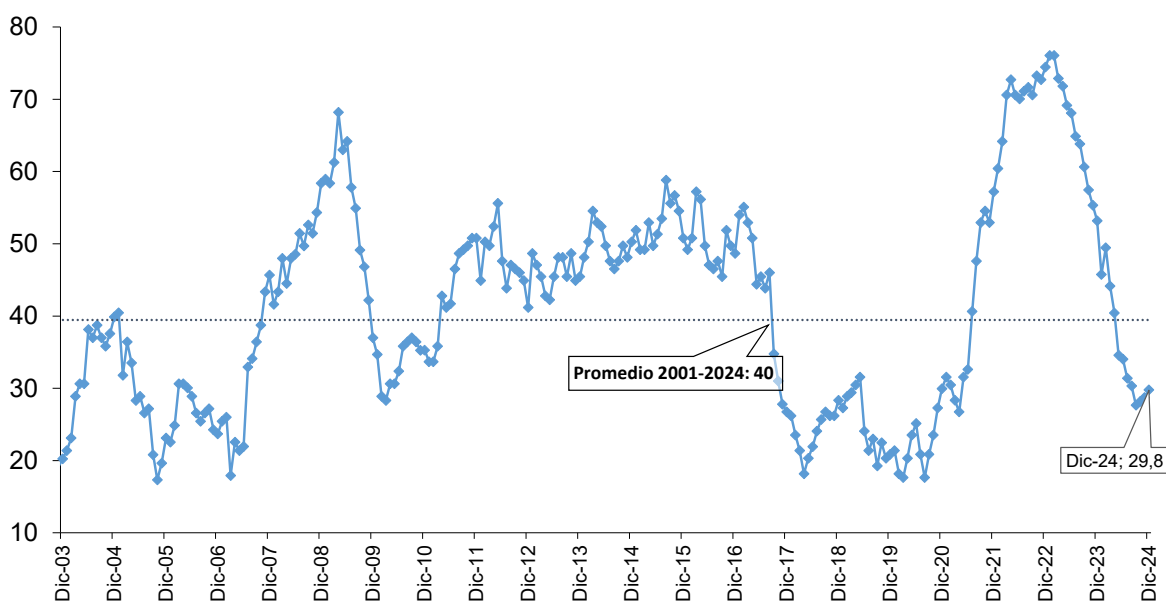

	Dic-23	Ene-24	Feb-24	Mar-24	Abr-24	May-24	Jun-24	Jul-24	Ago-24	Set-24	Oct-24	Nov-24	Dic-24
Índice	53	46	49	44	40	35	34	31	30	28	28	29	30
Número de rubros:													
Rubros con variación mayor a 3%	100	86	93	83	76	65	64	59	57	52	53	54	56
Rubros con variación menor a 3%	88	102	95	105	112	123	124	129	131	136	135	134	132

Nota: La inflación promedio anual correspondiente al período del índice de dispersión promedio de largo plazo es 2,96 por ciento.

[BCRPData/NEINF202411G7](https://bcrpdata.com/neinf202411g7)

- 14. La distribución de las variaciones interanuales de los precios a nivel de rubros en la canasta del IPC presenta una menor dispersión respecto al mes anterior.** Los percentiles 95, 75, 50, 25 y 5 aumentaron en diciembre.

Distribución de las variaciones interanuales de los rubros del IPC

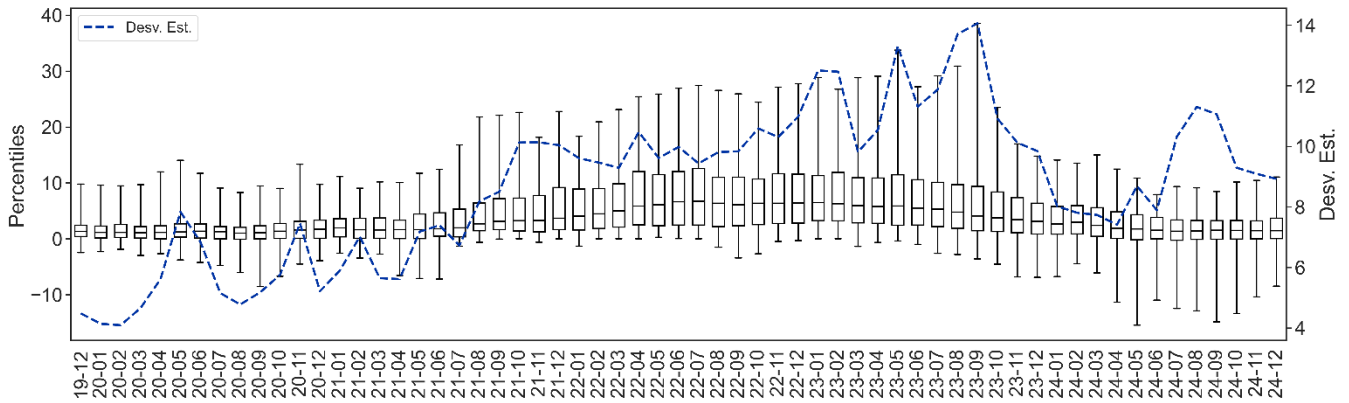

[BCRPData/NEINF202412G8](https://bcprpdata.com/NEINF202412G8)

Inflación por ciudades

15. En diciembre la inflación nacional fue 0,14 por ciento en el mes y 1,90 por ciento en los últimos 12 meses (2,06 por ciento en noviembre). La dispersión de las inflaciones mensuales por ciudades fue 0,22 en diciembre, mayor a la de noviembre. El valor promedio de largo plazo de este indicador se ubica en 0,34 (promedio 2012-2023).

Dispersión de las inflaciones de ciudades Desviación estandar

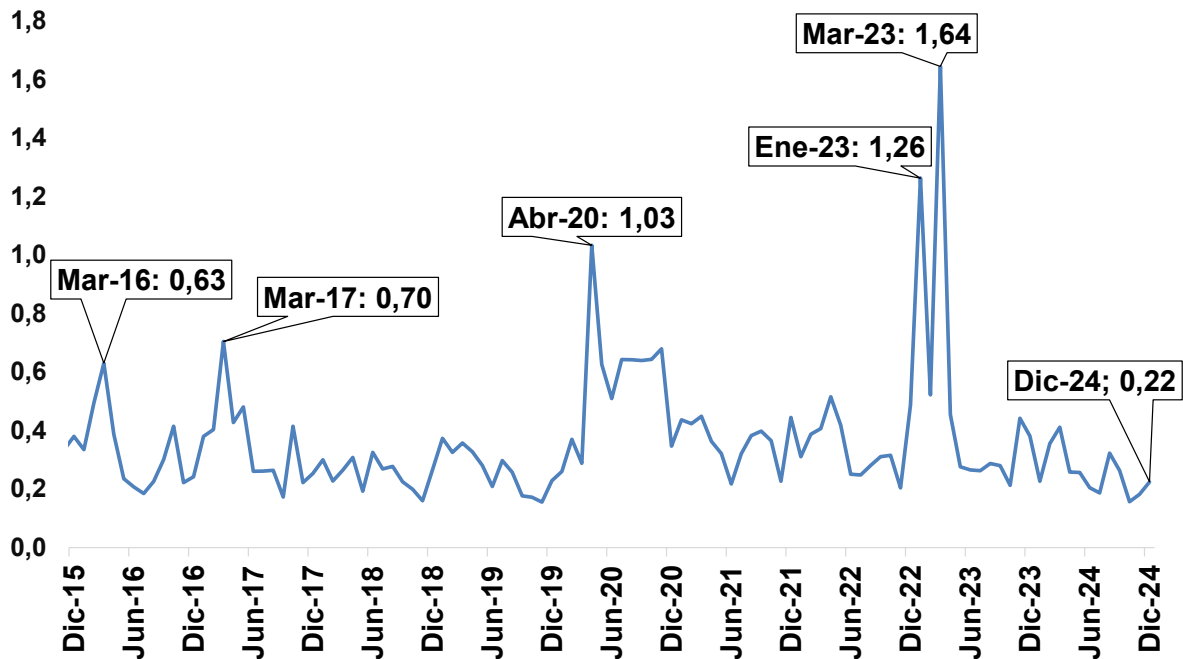

[BCRPData/NEINF202411G9](https://bcprpdata.com/NEINF202411G9)

16. Los mayores incrementos mensuales de precios se registraron en Tumbes (0,73 por

ciento), Ica (0,66 por ciento), Chimbote (0,63 por ciento), Moyobamba (0,45 por ciento) y Pucallpa (0,40 por ciento). Las caídas se presentaron en Huancavelica (-0,25 por ciento) y Puno (-0,12 por ciento).

INFLACIÓN DE DICIEMBRE 2024 POR CIUDADES (Variación porcentual mensual)

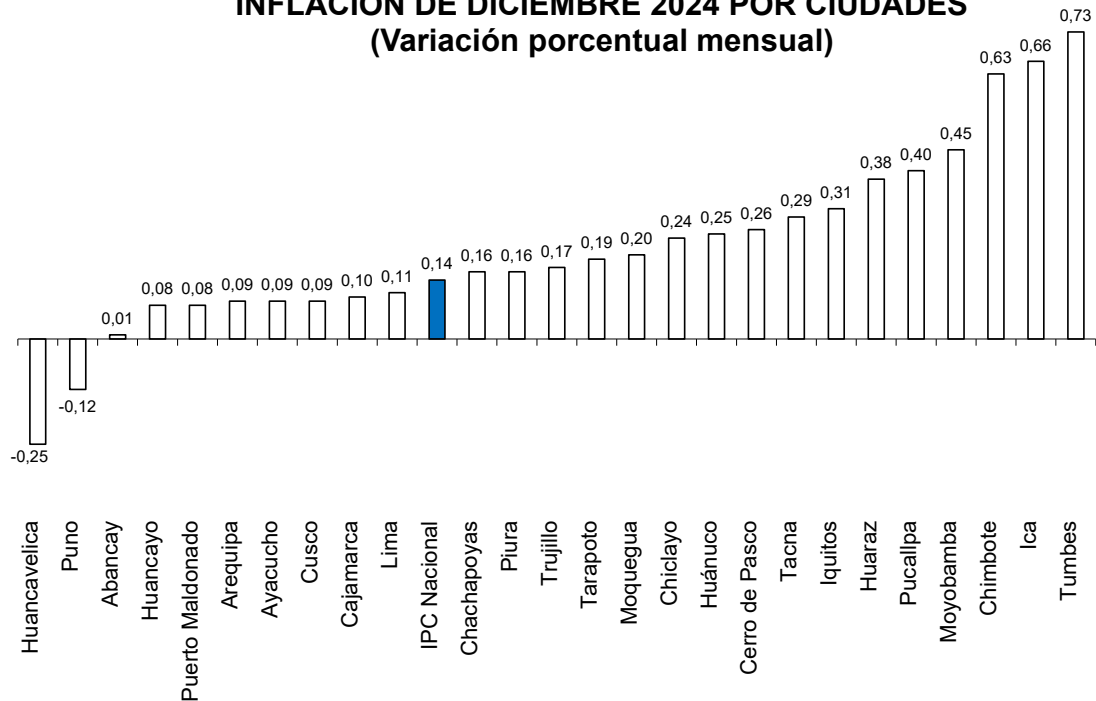

[BCRPData/NEINF202412G10](https://www.bcrp.gob.pe/BCRPData/NEINF202412G10)

17. Las ciudades con mayor inflación en los últimos 12 meses son Tarapoto (3,1 por ciento), Ica (2,7 por ciento), Ayacucho (2,6 por ciento) e Iquitos (2,5 por ciento). Se presentó variación negativa interanual en Huancavelica (-0,5 por ciento).

INFLACIÓN POR CIUDADES DICIEMBRE 2024 (Variación porcentual últimos doce meses)

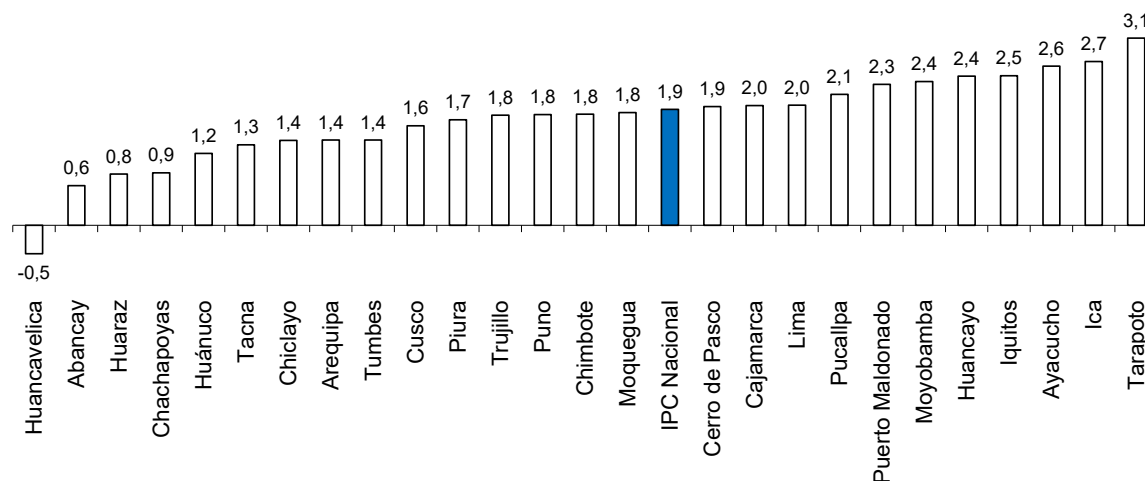

[BCRPData/NEINF202412G11](https://www.bcrp.gob.pe/BCRPData/NEINF202412G11)

Otros índices de precios

15. En diciembre el índice de precios al por mayor (IPM) disminuyó en 0,29 por ciento en el mes. Con ello, este índice acumuló una variación interanual de -1,38 por ciento (-1,81 por ciento en noviembre). En el mes, los precios de los productos nacionales registraron una variación de -0,22 por ciento y los importados de -0,52 por ciento.

En diciembre 2024, dentro de los productos nacionales que mostraron una disminución de precios están las varillas de construcción (-2,9 por ciento), cables de uso general (-2,0 por ciento), carne de pollo (-1,5 por ciento), envases de metal (-1,4 por ciento), hilados de fibras de algodón (-1,0 por ciento), películas de polipropileno (-1,0 por ciento), gasohol (-0,8 por ciento), petróleo diésel (-0,8 por ciento), azúcar blanca (-0,7 por ciento), azúcar rubia (-0,6 por ciento), conservas de pescado en filete (-0,5 por ciento), harina de trigo industrial (-0,3 por ciento), pescados como el bonito (-13,5 por ciento), jurel (-2,5 por ciento), mango (-15,8 por ciento), papa (-9,9 por ciento), maíz choclo (-6,6 por ciento), limón (-5,5 por ciento), camote (-4,6 por ciento), zanahoria (-2,9 por ciento). De forma contraria, se registraron productos pecuarios con mayores precios como el ganado porcino (3,5 por ciento), ovino (1,8 por ciento) y vacuno (0,2 por ciento).

Entre los productos importados que registraron caídas en sus precios están los neumáticos para camión (-3,6 por ciento), resinas de PVC (-2,9 por ciento), cianuro (-1,9 por ciento), abonos nitrogenados (-1,8 por ciento), cargadores frontales (-1,1 por ciento), tractores de carretera para semirremolques (-1,1 por ciento), vehículos para el transporte (-1,1 por ciento), varillas de construcción (-1,1 por ciento), negro de humo (-1,0 por ciento), aceites lubricantes (-0,9 por ciento), petróleo diésel (-0,7 por ciento), planchas de acero (-0,7 por ciento), lenteja (-1,4 por ciento), trigo (-0,9 por ciento), malta sin tostar (-0,5 por ciento) y algodón si cardar (-0,4 por ciento).

Índices de Precios al Por Mayor Variación porcentual 12 meses

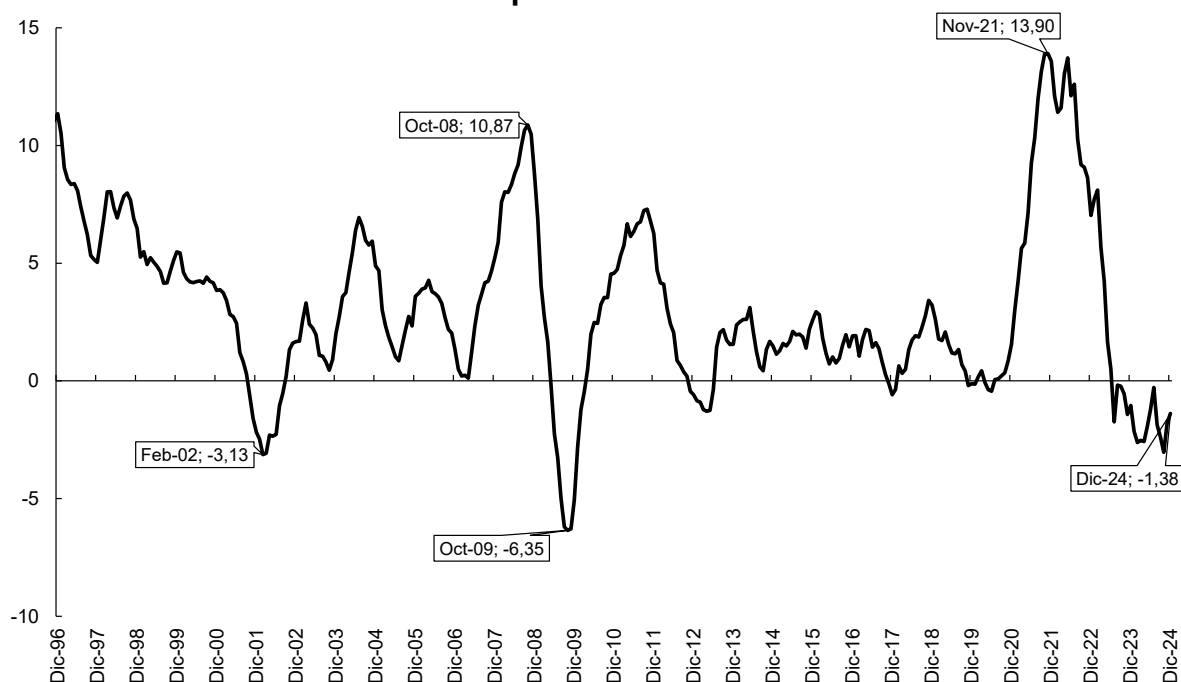

Fuente: INEI.

[BCRPData/NEINF202412G12](https://bcrpdata.com/NEINF202412G12)

16. El índice de precios de maquinaria y equipo varió en -0,70 por ciento en el mes y 1,88 por ciento en los últimos doce meses. Los bienes de origen nacional disminuyeron en -0,32 por ciento, registrándose caídas en precios de transformadores (-1,2 por ciento), ventiladores industriales (-1,1 por ciento), tableros eléctricos (-0,9 por ciento), máquinas para soldar (-0,4 por ciento), redes para pesca (-1,4 por ciento), carrocerías (-1,8 por ciento), muelles para vehículo automotriz (-0,6 por ciento) y frenos (-0,5 por ciento).

Los bienes de origen importado disminuyeron en 0,84 por ciento, destacándose reducciones en los precios de contadores de electricidad diversos (-1,8 por ciento), aparatos electro médicos (-0,7 por ciento), vehículos para el transporte de mercancías (-1,4 por ciento), tractor de carretera para semirremolque (-1,3 por ciento), camionetas pick up (-1,0 por ciento), filtros de aceite (-0,8 por ciento), lampas (-1,2 por ciento), tractores (-0,8 por ciento), máquinas de coser industrial (-2,6 por ciento), vehículos volqueteros (-1,2 por ciento), palas cargadoras (-0,9 por ciento), centrales telefónicas (-0,8 por ciento) y ordenadores de escritorio (-0,7 por ciento).

NOTAS DE ESTUDIOS DEL BCRP

No. 3 - 9 de enero de 2025

17. El índice de precios de materiales de construcción varió en **-0,28 por ciento en el mes y en 0,21 por ciento en los últimos doce meses**. Los productos que más incidieron a la baja de precios del mes fueron los tomacorrientes (-6,7 por ciento), interruptores (-6,1 por ciento), cables de energía (-1,3 por ciento) y cables de uso general (-0,4 por ciento).

Índices de precios

	Precios al por mayor		Precios al por mayor Nacional		Precios al por mayor Importado		Maquinaria y equipo		Materiales de construcción	
	Mes	12 meses	Mes	12 meses	Mes	12 meses	Mes	12 meses	Mes	12 meses
Dic-20	0,65	1,56	0,66	1,04	0,63	3,27	-0,31	4,79	1,45	4,99
Dic-21	0,36	13,58	0,20	12,82	0,87	16,01	1,05	12,64	1,07	15,40
Dic-22	-1,11	7,03	-0,82	9,28	-2,05	0,03	-1,10	0,34	-0,16	4,77
Mar-23	-0,51	5,68	-0,21	7,49	-1,56	-0,18	-1,18	4,98	-0,30	2,93
Jun-23	-0,75	0,51	-0,59	2,42	-1,29	-5,78	-0,72	1,18	-0,54	-0,42
Set-23	0,13	-0,22	-0,05	1,61	0,80	-6,28	0,81	-1,73	-0,12	-0,81
Oct-23	0,49	-0,55	0,21	1,06	1,50	-5,86	3,06	-0,84	0,38	-0,56
Nov-23	-0,93	-1,43	-0,89	-0,19	-1,07	-5,56	-0,92	-0,17	-0,65	-0,85
Dic-23	-0,72	-1,04	-0,58	0,05	-1,22	-4,75	-0,77	0,17	-0,71	-1,39
Ene-24	-0,73	-2,14	-0,65	-1,14	-1,01	-5,59	-0,20	-0,10	0,84	-2,15
Feb-24	0,33	-2,62	-0,03	-2,09	1,59	-4,46	2,22	1,50	0,49	-2,06
Mar-24	-0,41	-2,52	-0,07	-1,95	-1,62	-4,52	-1,69	0,98	-0,42	-2,17
Abr-24	-0,13	-2,58	-0,13	-2,12	-0,16	-4,19	-0,42	0,60	-0,21	-1,88
May-24	-0,21	-1,96	-0,27	-1,80	0,02	-2,54	0,56	2,56	-0,26	-1,60
Jun-24	-0,01	-1,23	-0,10	-1,31	0,32	-0,94	1,01	4,34	0,03	-1,03
Jul-24	0,63	-0,28	0,62	-0,67	0,67	1,13	0,15	5,54	0,22	-0,28
Ago-24	-0,30	-1,87	-0,14	-2,08	-0,88	-1,11	-0,33	3,41	-0,05	-0,47
Set-24	-0,39	-2,38	-0,45	-2,47	-0,18	-2,08	1,00	3,60	-0,08	-0,42
Oct-24	-0,18	-3,03	-0,15	-2,81	-0,28	-3,80	-0,29	0,23	-0,03	-0,83
Nov-24	0,32	-1,81	0,19	-1,75	0,77	-2,02	0,64	1,81	-0,04	-0,23
Dic-24	-0,29	-1,38	-0,22	-1,39	-0,52	-1,33	-0,70	1,88	-0,28	0,21

[BCRPData/NEINF202412C7](https://bcrpdata.com/NEINF202412C7)

Inflación en países de la región¹

15. En noviembre de 2024, las variaciones interanuales de los precios al consumidor se desaceleraron en Chile, Colombia y México, mientras se aceleró la de Brasil y Perú.

Por otro lado, en Brasil la inflación de los precios al consumidor se aceleró en medio de una gran sequía que fue calificada como la peor registrada en la historia del país.

16. Por el contrario, la **inflación subyacente** se desaceleró en Brasil, Chile y México y se aceleró la de Colombia y Perú. Cabe señalar que la inflación total se ubica por encima de la inflación subyacente en la mayoría de los países, con excepción de Colombia y Perú (cuya inflación total y subyacente se encuentra dentro del rango meta).

¹ Elaborado por el Departamento de Economía Mundial.

Inflación en Latinoamérica (Variación últimos 12 meses)

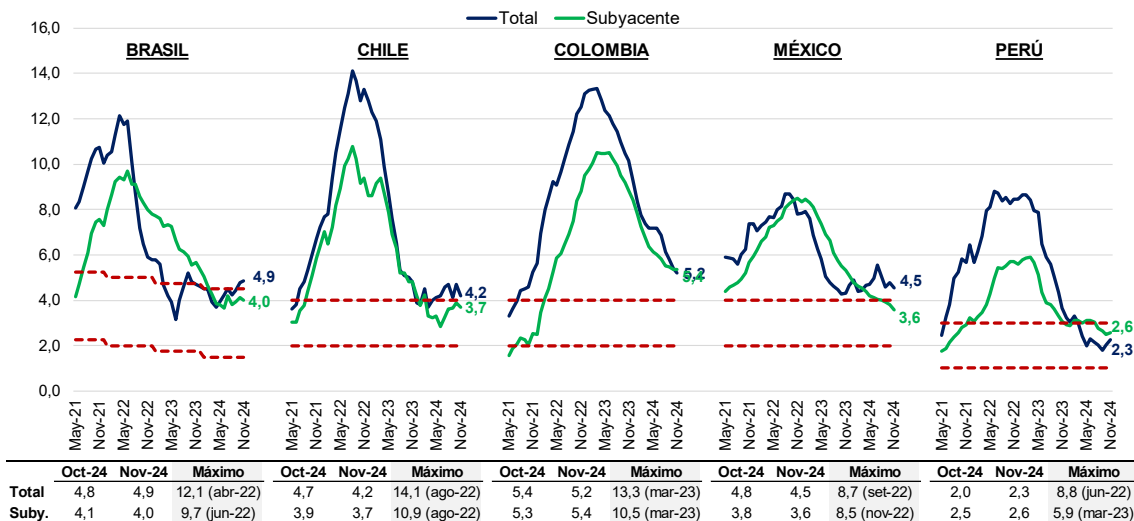

Fuente: Bancos centrales e institutos nacionales de estadística.

[BCRPData/NEINF202412G13](https://bcrpdata.com/NEINF202412G13)

17. **Los precios de los alimentos se aceleraron en la mayoría de los países, a excepción de Chile y México.** Brasil registró el mayor aumento en la inflación de alimentos debido a los mayores precios de carne ya que la sequía y el clima seco generaron una disminución de la oferta.

Precios de alimentos* en Latinoamérica (Variación últimos 12 meses)

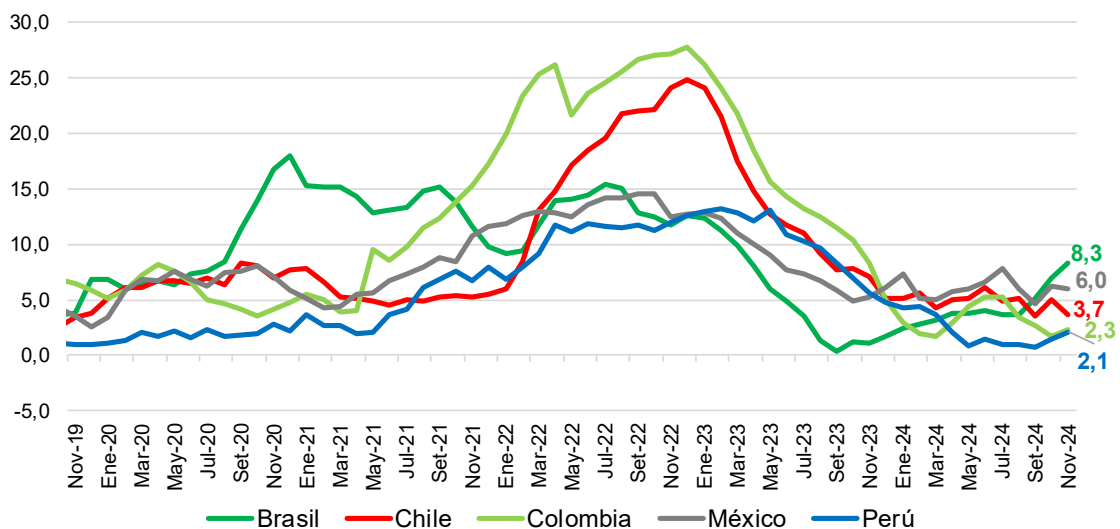

* Los índices de Brasil y Perú incluyen el subgrupo de comidas fuera del hogar.

Fuente: Bancos centrales e institutos nacionales de estadística.

[BCRPData/NEINF202412G14](https://bcrpdata.com/NEINF202412G14)

18. Por otro lado, se redujo la inflación de los precios de energía respecto al mes anterior, a excepción de México. En Chile los costos de energía aumentaron 9,4 por ciento debido al aumento de tarifas eléctricas como parte de una serie de aumentos escalonados aprobados por el congreso a inicios de este año. Las facturas de energía habían estado congeladas desde fines de 2019 (asociado a conflictos sociales y para reducir el impacto de la pandemia del covid-19, las tarifas aumentaron previamente en alrededor de un 12 por ciento en julio).

Precios de energía en Latinoamérica
(Variación últimos 12 meses)

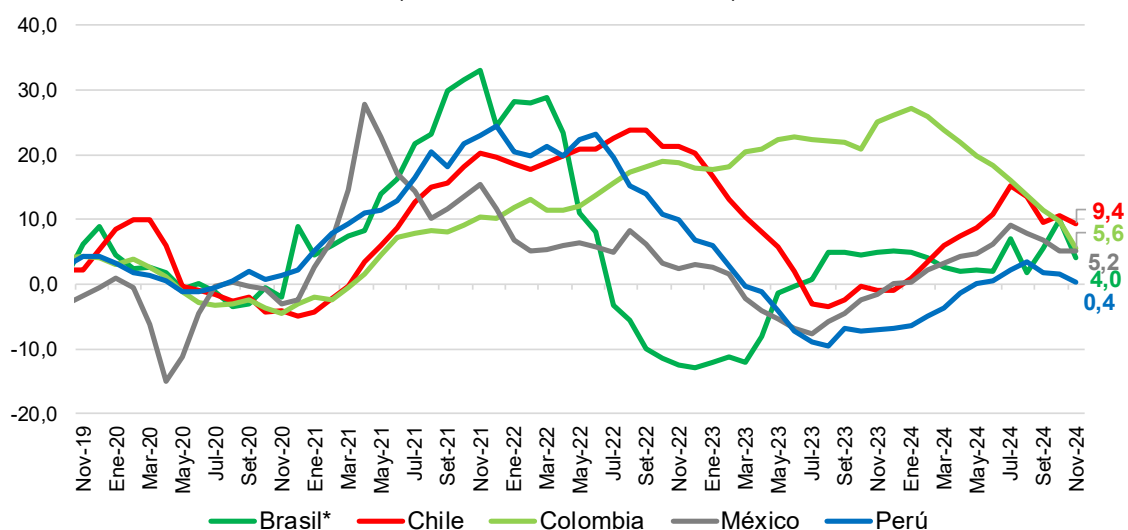

* Corresponde al subgrupo de energía dentro del hogar.

Fuente: Bancos centrales e institutos nacionales de estadística.

[BCRPData/NEINF202412G15](https://bcrpdata.com/NEINF202412G15)

19. En diciembre, la inflación esperada para el año 2024 se mantuvo similar a la del mes previo para Colombia y México, mientras que la de Perú se revisó a la baja y la de Brasil al alza por séptimo mes consecutivo.

Asimismo, en un contexto en el que la inflación de Brasil aumentó en noviembre y de las crecientes preocupaciones sobre las cuentas fiscales del país, los analistas revisaron sus expectativas de inflación para 2024 al alza y se ubicaron fuera del rango meta por tercer mes consecutivo.

De igual manera, se prevé que no hubo un retorno al rango meta en 2024 para el resto de los países de la región, a excepción de Perú (que ya se ubica dentro del mismo).

NOTAS DE ESTUDIOS DEL BCRP

No. 3 - 9 de enero de 2025

Sin embargo, con la disminución esperada de la inflación para 2025 la mayoría de los países de la región retornarían al rango meta en dicho año; a excepción de Brasil.

Expectativas de inflación 2024
(Variación porcentual fin de periodo)

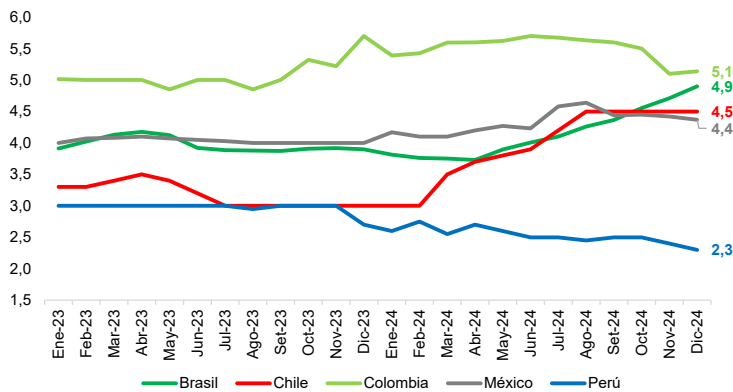

Expectativas de inflación 2025
(Variación porcentual fin de periodo)

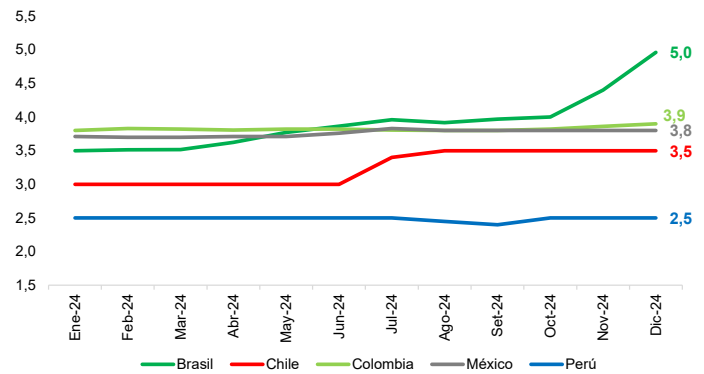

	Brasil	Chile	Colombia	México	Perú
Rango Meta:	1,50-4,50	2,0-4,0	2,0-4,0	2,0-4,0	1,0-3,0
2024	4,90	4,50	5,14	4,37	2,30
2025	4,96	3,50	3,90	3,80	2,50

*En Chile, el dato corresponde a la encuesta de octubre puesto que en noviembre y diciembre no preguntaron por el año 2024.

Fuente: Bancos centrales e institutos nacionales de estadística.

[BCRPData/NEINF202412G15](https://www.bcrp.gob.pe/BCRPData/NEINF202412G15)

Tipo de Cambio Real

1. El Tipo de Cambio Real Multilateral - TCRM se apreció en diciembre (-2,10 por ciento) impulsado por la evolución del Tipo de Cambio Nominal Multilateral - TCNM (-2,17 por ciento). Con este resultado el TCRM se aprecia por tercer mes consecutivo.

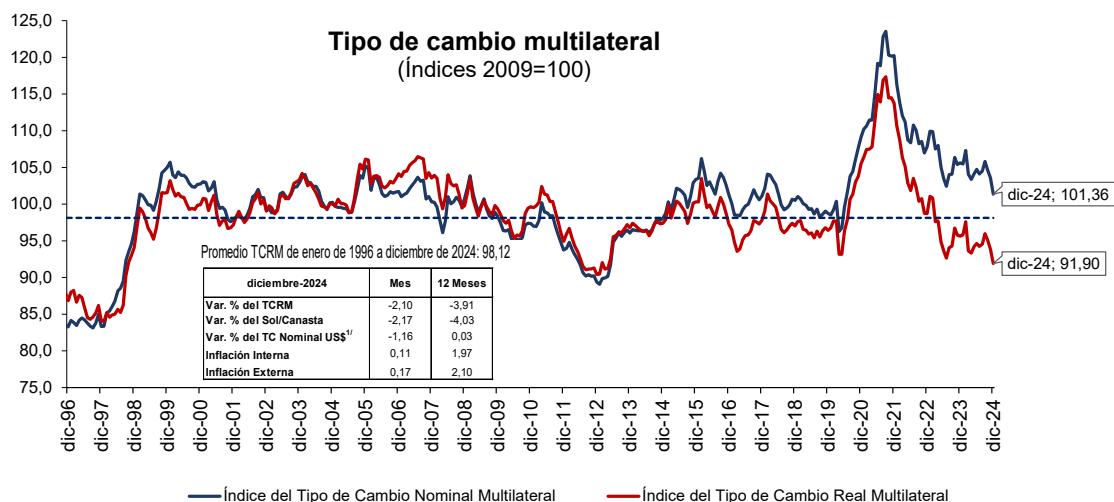

[BCRPData/NEINF202412G17](https://www.bcrp.gob.pe/BCRPData/NEINF202412G17)



NOTAS DE ESTUDIOS DEL BCRP

No. 3 - 9 de enero de 2025

- El TCNM se apreció en diciembre principalmente por el fortalecimiento del sol frente al dólar (-1,16 por ciento) y el debilitamiento del yuan frente al dólar (0,95 por ciento).

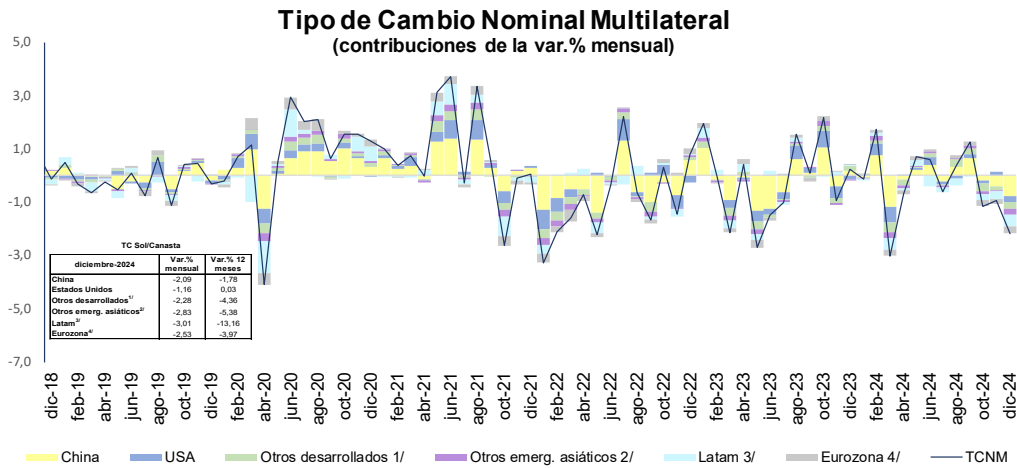

1/ Suiza, Reino Unido, Japón y Canadá. 2/ Taiwán, India y Corea del Sur. 3/ México, Ecuador, Colombia, Brazil y Chile. 4/ Italia, Alemania, Francia, Países Bajos, España y Bélgica

[BCRPData/NEINF202412G18](https://www.bcrp.gob.pe/BCRPData/NEINF202412G18)

3. A nivel interanual, la evolución del TCRM (-3,91 por ciento) fue impulsada por la apreciación del TCNM (-4,03 por ciento). Con este resultado, el TCRM se aprecia interanualmente por tercer mes consecutivo luego de depreciaciones entre junio y setiembre de 2024.

Tipo de Cambio Real Multilateral y Componentes

(variación porcentual 12 meses)

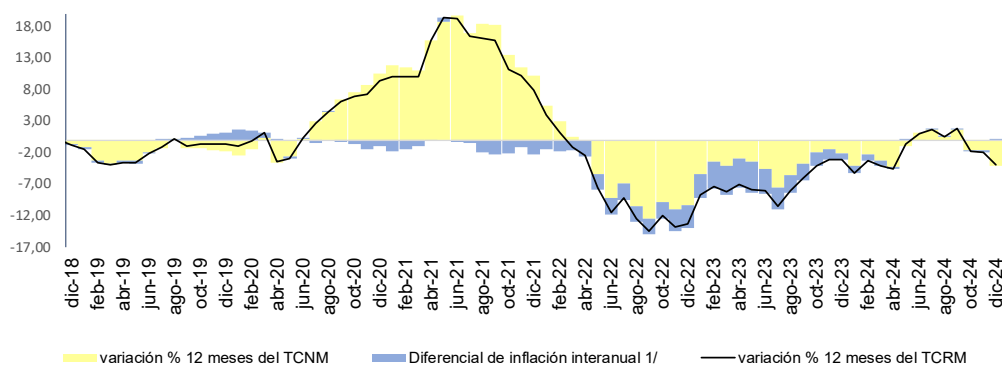

1/ Inlación interanual externa menos inflación interna interanual.

[BCRPData/NEINF202412G19](https://bcprpdata.com/NEINF202412G19)

Tipo de Cambio Nominal

	Diciembre - 2024			
	Var.% Mensual		Var.% 12 meses	
	TC um/dólar	TC sol/um	TC um/dólar	TC sol/um
a. Países desarrollados				
Estados Unidos	-	-1,16	-	0,03
Japón	0,16	-1,32	6,32	-5,92
Canadá	2,02	-3,12	5,81	-5,46
Suiza	1,22	-2,36	3,01	-2,89
Eurozona	1,40	-2,53	4,16	-3,97
Reino Unido	0,79	-1,94	0,02	0,01
b. Asia				
China	0,95	-2,09	1,85	-1,78
Corea del Sur	3,13	-4,16	10,41	-9,40
India	0,68	-1,83	2,01	-1,94
Taiwan	0,59	-1,75	4,17	-3,97
c. América Latina				
Brasil	5,28	-6,12	24,67	-19,76
Chile	1,19	-2,32	12,95	-11,44
Ecuador	-	-1,16	-	0,03
México	-0,33	-0,83	17,54	-14,89
Colombia	-0,44	-0,73	10,92	-9,81

1/ Fuente: Reuters.

NOTAS DE ESTUDIOS DEL BCRP

No. 3 - 9 de enero de 2025

[BCRPData/NEINF202412C8](#)

4. Los Tipos de Cambio Real Bilaterales reflejaron los resultados del tipo de cambio nominal en diciembre. En términos de contribuciones a la apreciación del TCRM, destaca la evolución real bilateral con China y Estados Unidos.
5. El tipo de cambio real bilateral con Estados Unidos se apreció en 1,24 por ciento en el mes, impulsado por el fortalecimiento nominal del sol contra el dólar de 1,16 por ciento. Interanualmente, el TCRB se depreció 0,92 por ciento impulsado por la mayor inflación externa frente a la interna.

Tipo de Cambio Multilateral
(Variaciones porcentuales)

	Pond. 2023 ^{1/}	TCR (2009=100)		TC Sol/UM (2009=100) ^{2/}		IPE (2009=100) ^{3/}	
		Dic-24/ Nov-24	Dic-24/ Dic-23	Dic-24/ Nov-24	Dic-24/ Dic-23	Dic-24/ Nov-24	Dic-24/ Dic-23
a. Países desarrollados	40,26	-1,79	-1,45	-1,80	-2,13	0,11	2,67
Estados Unidos	19,73	-1,24	0,92	-1,16	0,03	0,03	2,87
Japón	3,20	-0,87	-4,32	-1,32	-5,92	0,57	3,69
Canadá	4,11	-3,25	-5,27	-3,12	-5,46	-0,03	2,17
Suiza	1,84	-2,36	-4,09	-2,36	-2,89	0,10	0,71
Alemania	2,20	-2,46	-3,79	-2,53	-3,97	0,18	2,15
España	2,73	-2,64	-3,67	-2,53	-3,97	0,00	2,28
Italia	1,48	-2,35	-4,51	-2,53	-3,97	0,29	1,39
Países Bajos	2,04	-2,38	-1,61	-2,53	-3,97	0,26	4,46
Bélgica	0,60	-2,39	-2,97	-2,53	-3,97	0,25	3,02
Francia	0,71	-2,43	-4,45	-2,53	-3,97	0,21	1,46
Reino Unido	1,61	-1,77	0,63	-1,94	0,01	0,28	2,60
b. Asia	44,32	-2,16	-3,50	-2,21	-2,38	0,16	0,80
China	37,01	-2,06	-3,44	-2,09	-1,78	0,14	0,24
Corea del Sur	3,13	-3,92	-9,84	-4,16	-9,40	0,36	1,47
India	3,55	-1,80	1,91	-1,83	-1,94	0,14	5,97
Taiwan	0,63	-1,77	-3,93	-1,75	-3,97	0,08	2,01
c. América Latina	15,42	-2,75	-11,12	-3,01	-13,16	0,38	4,37
Brasil	5,26	-5,52	-17,32	-6,12	-19,76	0,75	5,07
Chile	3,26	-2,41	-8,90	-2,32	-11,44	0,01	4,89
Ecuador	2,30	-1,04	-0,17	-1,16	0,03	0,23	1,76
México	2,57	-0,69	-13,13	-0,83	-14,89	0,25	4,07
Colombia	2,03	-0,51	-7,06	-0,73	-9,81	0,33	5,07
AGREGADO	100,00	-2,10	-3,91	-2,17	-4,03	0,17	2,10

1/ Pesos del comercio internacional con principales socios comerciales en 2023.

2/ Corresponde al tipo de cambio promedio del mes.

3/ Datos de inflación proyectados para la mayoría de países.

[BCRPData/NEINF202412C9](#)



NOTAS DE ESTUDIOS DEL BCRP

No. 3 - 9 de enero de 2025

Tipo de Cambio Real Bilateral-USA (Índice 2009=100)

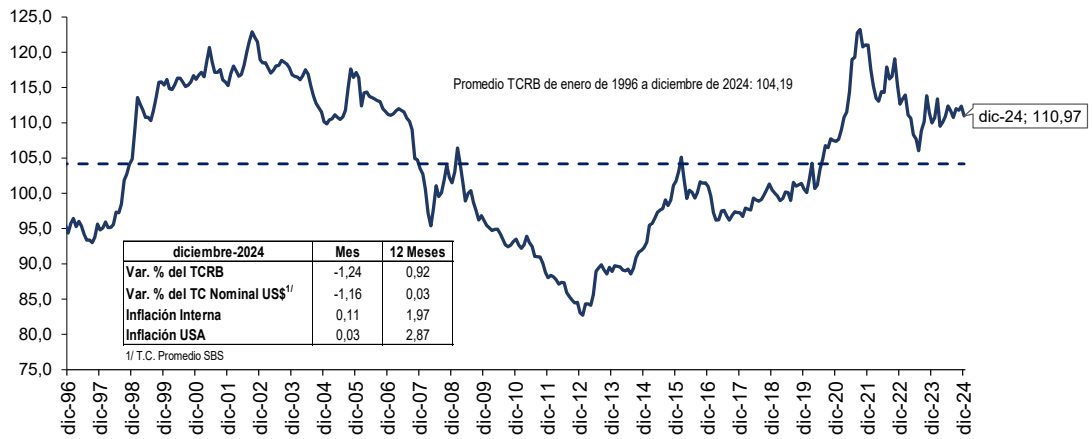

[BCRPData/NEINF202412G20](https://www.bcrp.gob.pe/BCRPData/NEINF202412G20)

Anexo: Resto de Cuadros Estadísticos

Rubros vinculados al tipo de cambio, cotizaciones internacionales e IPM

	Peso	Var%		Var%		Var%	
	Base	12 m	Contr.	12 m	Contr.	12 m	Contr.
	Dic.21	Dic-22	Pond.	Dic-23	Pond.	Dic-24	Pond.
IPC	100.00	8.46	8.46	3.24	3.24	1.97	1.97
Rubros vinculados al tipo de cambio	14.58	5.19	0.76	1.92	0.27	1.77	0.25
Aparatos electrodomésticos	0,46	4,52	0,02	0,67	0,00	1,99	0,01
Artículos del cuidado personal	3,99	8,60	0,34	4,76	0,19	2,48	0,10
Artículos de limpieza	1,32	5,91	0,08	4,65	0,06	1,35	0,02
Productos medicinales	1,62	3,01	0,05	1,60	0,02	1,51	0,02
Compra de vehículos	1,61	7,39	0,12	0,12	0,00	2,97	0,05
Repuestos de vehículos	0,08	14,12	0,01	-2,25	0,00	1,05	0,00
Reparación de vehículos	0,28	5,25	0,01	4,62	0,01	1,15	0,00
Alquileres	4,45	2,38	0,11	-0,19	-0,01	0,57	0,02
Pasajes de avión	0,78	2,09	0,02	-1,37	-0,01	3,47	0,02
Rubros vinculados a cotizaciones internacionales y tipo de cambio	7.99	11.40	0.91	1.44	0.12	-1.53	-0.12
Vinculados a commodities de alimentos	5.84	15.21	0.89	3.96	0.25	-2.94	-0.18
Carne de pollo	2,70	-1,00	-0,03	8,04	0,20	2,66	0,07
Pan	1,35	18,79	0,25	0,74	0,01	-0,18	0,00
Azúcar	0,37	31,68	0,12	5,41	0,02	-2,30	-0,01
Fideos	0,32	52,73	0,17	3,61	0,02	-8,13	-0,04
Aceites	0,38	10,92	0,04	-9,16	-0,04	-9,33	-0,03
Huevos	0,71	47,04	0,33	3,30	0,03	-17,73	-0,17
Combustibles	2.15	1.05	0.02	-6.36	-0.13	3.32	0.06
Gasolina y lubricantes	1,06	11,57	0,12	-8,38	-0,09	-4,57	-0,04
Gas	0,84	-9,20	-0,08	-5,77	-0,04	16,47	0,11
Otros combustibles	0,02	4,66	0,00	1,68	0,00	-2,55	0,00
Consumo de gas natural para la vivienda	0,23	-10,37	-0,02	2,22	0,00	-0,02	0,00
Rubros relacionados al IPM	1.37	7.90	0.11	1.32	0.02	7.48	0.10
Consumo de agua	1,37	7,90	0,11	1,32	0,02	7,48	0,10
Rubros relacionados al tipo de cambio, IPM y cotizaciones	2.62	11.46	0.30	-7.11	-0.19	-0.72	-0.02
Electricidad	2,62	11,46	0,30	-7,11	-0,19	-0,72	-0,02
Total rubros vinculados a tipo de cambio, IPM y cotizaciones	26.56	7.82	2.08	0.82	0.22	0.80	0.21
Resto del cual	73.44	8.69	6.38	4.10	3.02	2.37	1.76
Comidas fuera del hogar	15,45	9,70	1,50	6,56	1,03	2,89	0,47
Transporte	9,14	12,30	1,12	2,89	0,27	3,83	0,36
Servicios sin transporte y agua	28,44	3,40	0,97	2,94	0,80	2,65	0,72
Alimentos perecibles agrícolas	5,04	26,52	1,34	0,69	0,04	-3,22	-0,18

[BCRPData/NEINF202412C11](https://www.bcrp.gob.pe/BCRPData/NEINF202412C11)

Puede encontrar los cuadros y gráficos del presente informe en [BCRPData/NEINF202412](https://www.bcrp.gob.pe/BCRPData/NEINF202412)