

NOTA DE ESTUDIOS DEL BCRP

No. 90 - 14 de diciembre de 2023

I. RESULTADO ECONÓMICO ANUAL DEL SECTOR PÚBLICO NO FINANCIERO: A NOVIEMBRE DE 2023¹

1. A noviembre de 2023, el déficit fiscal acumulado en los últimos 12 meses equivalió a 2,7 por ciento del PBI, coeficiente menor en 0,1 puntos porcentuales del PBI al de octubre del presente año y mayor en 1,0 punto porcentual al de 2022. La reducción del déficit fiscal entre octubre y noviembre se explica por el mayor nivel de ingresos no tributarios del gobierno nacional, que refleja el adelanto de la transferencia de utilidades del Banco de la Nación (S/ 1,0 mil millones) al Tesoro Público, principalmente.

Gráfico N° 1

Resultado Económico del Sector Público no Financiero
(Acumulado últimos 12 meses - Porcentaje del PBI)

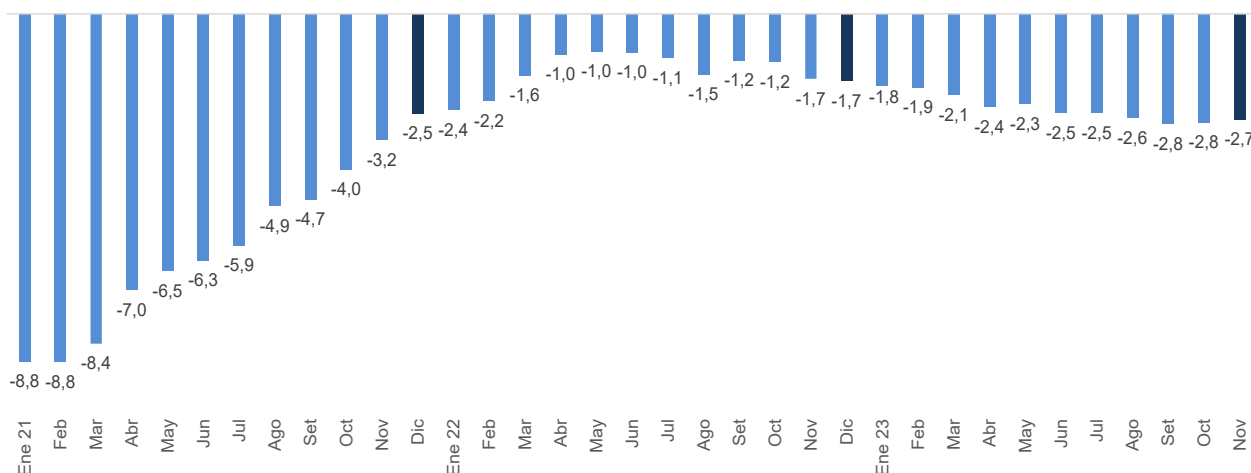

(Acumulado últimos doce meses - Porcentaje del PBI) *

	Nov 22	Dic	Ene 23	Feb	Mar	Abr	May	Jun	Jul	Ago	Set	Oct	Nov
Resultado económico SPNF	-1,7	-1,7	-1,8	-1,9	-2,1	-2,4	-2,3	-2,5	-2,5	-2,6	-2,8	-2,8	-2,7
Ingresos corrientes del Gobierno General	22,4	22,1	22,0	22,1	21,7	21,1	20,9	20,7	20,5	20,3	20,0	19,9	19,9
. Ingresos tributarios	17,5	17,2	17,1	17,2	16,9	16,4	16,1	16,0	15,8	15,6	15,3	15,3	15,2
. Ingresos no tributarios	4,9	4,9	4,9	4,9	4,8	4,7	4,8	4,7	4,7	4,7	4,7	4,6	4,7
Gastos no financieros del Gobierno General	22,2	22,0	22,1	22,1	22,0	21,7	21,6	21,7	21,5	21,4	21,2	21,1	20,9
. Corriente	16,3	15,9	15,9	16,0	15,9	15,6	15,6	15,7	15,6	15,5	15,5	15,6	15,6
. Capital	6,0	6,1	6,2	6,2	6,1	6,1	6,0	6,0	5,9	5,8	5,8	5,5	5,3
Otros	-0,3	-0,2	-0,2	-0,2	-0,2	-0,1	0,1	0,2	0,2	0,1	0,1	0,1	0,0
Intereses	1,6	1,6	1,6	1,6	1,6	1,6	1,6	1,7	1,6	1,6	1,6	1,6	1,7

* Preliminar.

Entre octubre y noviembre de 2023, los ingresos corrientes del gobierno general se mantuvieron en un nivel equivalente al 19,9 por ciento del PBI. El aumento de los ingresos no tributarios del gobierno nacional, reflejo de la transferencia de utilidades del Banco de la Nación, fue compensado por la reducción de los ingresos tributarios, principalmente del IGV, en particular a las importaciones, impuesto a la renta de tercera categoría e ISC, los cuales continúan afectados por el menor nivel de actividad económica e importaciones, la reducción de los coeficientes de pago a cuenta del impuesto a la renta y la aplicación de saldos a favor por este tributo, a lo que se suma un menor nivel de ingresos por regularización y multas.

Esta caída fue atenuada por las menores devoluciones de impuestos, la mayor recaudación del impuesto a la renta de personas naturales, reflejo de una distribución extraordinaria de dividendos, principalmente, y mayores ingresos por el Impuesto Especial a la Minería-IEM y

¹ Informe elaborado por Alberto Palacios, Soyer Hilario, Julio Alvarado, Juan M. Sánchez, Karla Correa, Oscar Flores y Andrés Medina del Dpto. de Estadísticas Fiscales; y Henry Colonia y Eduardo Moreno del Dpto. de Política Fiscal.

NOTA DE ESTUDIOS DEL BCRP

No. 90 - 14 de diciembre de 2023

regalías mineras, que reflejan una mayor producción y precios de cobre y oro entre el tercer trimestre de 2022 y 2023.

Cuadro N° 1
OPERACIONES DEL SECTOR PÚBLICO NO FINANCIERO ACUMULADO ÚLTIMOS 12 MESES 1/

	Millones de soles				Porcentaje del PBI			
	2021 A Dic.	2022 A Dic.	2023 A Oct. A Nov.		2021 A Dic.	2022 A Dic.	2023 A Oct. A Nov.	
1. Ingresos corrientes del Gob. General	183 874	207 148	196 984	198 255	21,0	22,1	19,9	19,9
a. Ingresos tributarios	143 147	161 242	151 217	151 346	16,3	17,2	15,3	15,2
i. Renta	54 877	69 922	62 825	63 098	6,3	7,5	6,3	6,3
ii. IGV	78 098	88 305	84 061	83 640	8,9	9,4	8,5	8,4
-Interno	42 608	47 375	48 005	48 053	4,9	5,1	4,8	4,8
-Importaciones	35 490	40 930	36 056	35 587	4,0	4,4	3,6	3,6
iii. ISC	9 138	9 026	9 468	9 382	1,0	1,0	1,0	0,9
iv. (-) Devoluciones	19 824	25 625	24 645	24 369	2,3	2,7	2,5	2,4
v. Resto	20 857	19 615	19 508	19 595	2,4	2,1	2,0	2,0
b. Ingresos no tributarios	40 727	45 905	45 767	46 909	4,6	4,9	4,6	4,7
2. Gastos no financieros del Gob. General	194 203	206 523	209 058	208 594	22,2	22,0	21,1	20,9
a. Corriente	150 235	149 526	154 297	155 461	17,1	15,9	15,6	15,6
i. Remuneraciones	54 226	55 578	61 218	61 728	6,2	5,9	6,2	6,2
ii. Bienes y servicios	59 414	60 380	61 372	62 170	6,8	6,4	6,2	6,2
iii. Transferencias	36 595	33 568	31 707	31 563	4,2	3,6	3,2	3,2
b. Formación Bruta de Capital	36 912	43 968	44 973	45 191	4,2	4,7	4,5	4,5
i. Gobierno Nacional	14 128	14 368	16 529	17 118	1,6	1,5	1,7	1,7
ii. Gobiernos Regionales	7 081	9 100	9 642	9 735	0,8	1,0	1,0	1,0
iii. Gobiernos locales	15 703	20 500	18 803	18 338	1,8	2,2	1,9	1,8
c. Otros gastos de capital	7 056	13 029	9 787	7 943	0,8	1,4	1,0	0,8
3. Otros 2/	1 360	-1 893	1 045	116	0,2	-0,2	0,1	0,0
4. Resultado Primario (=1-2+3)	-8 968	-1 268	-11 029	-10 224	-1,0	-0,1	-1,1	-1,0
5. Intereses	13 200	14 691	16 355	16 456	1,5	1,6	1,6	1,7
6. Resultado Económico (=4-5)	-22 168	-15 959	-27 384	-26 679	-2,5	-1,7	-2,8	-2,7

1/ Preliminar.

2/ Incluye ingresos de capital del Gobierno General y resultado primario de empresas estatales.

Fuente: MEF, Banco de la Nación, Sunat, EsSalud, sociedades de beneficencia pública y empresas estatales.

Los gastos no financieros del gobierno general continuaron disminuyendo, de 21,1 a 20,9 por ciento del PBI. Esta caída refleja, principalmente, el menor nivel de otros gastos de capital, debido al registro del aporte de capital del gobierno nacional a Petroperú en noviembre de 2022, así como el menor gasto en formación bruta de capital de los gobiernos locales. Cabe mencionar que la reducción del gasto del gobierno nacional por este aporte de capital no implica una reducción del déficit fiscal, pues ello se refleja en menores ingresos de las empresas estatales.

Al interior del gasto corriente, el aumento en los rubros remuneraciones, debido a los incrementos salariales en el año, en particular al sector Educación, y adquisición de bienes y servicios, por las erogaciones en el marco de Emergencia-FEN y Con Punche Perú, así como del gasto no vinculado con la emergencia sanitaria, fue compensado por las menores transferencias, en particular por el bono alimentario y para la estabilización de precios de los combustibles.

Gráfico N° 2

Ingresos y Gastos no financieros del Gobierno General
(Miles de millones de soles y variación porcentual acumulado últimos 12 meses)

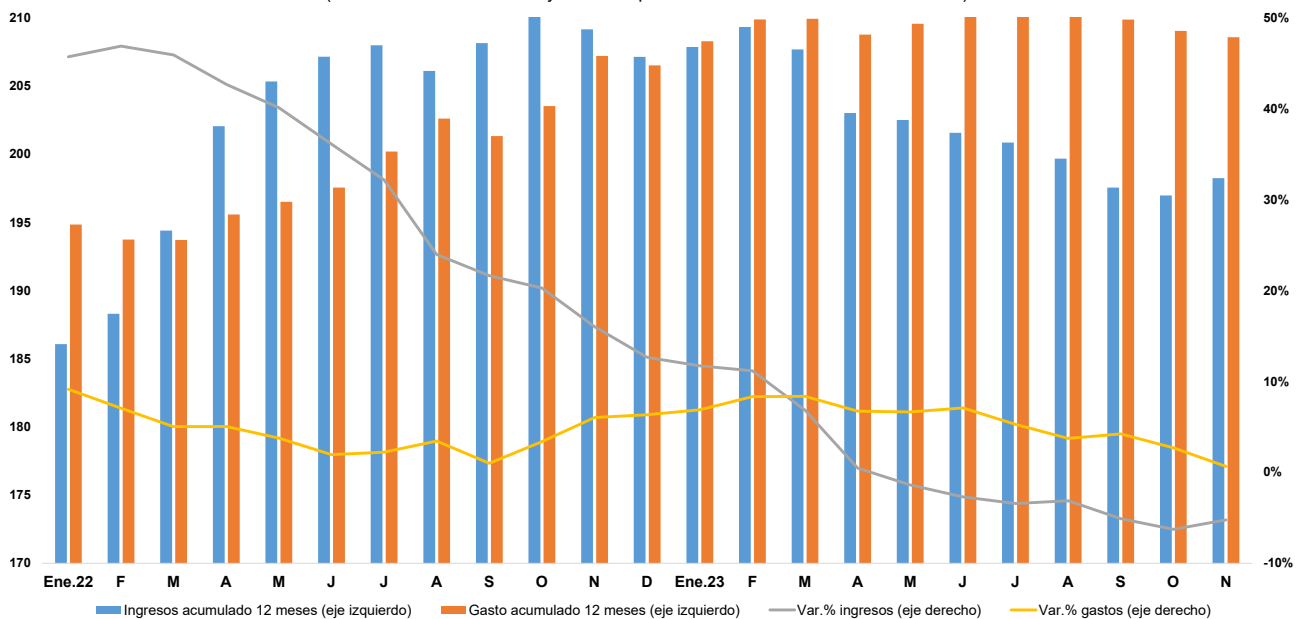

II. RESULTADO ECONÓMICO DEL SECTOR PÚBLICO NO FINANCIERO: NOVIEMBRE DE 2023

- En noviembre de 2023, el sector público no financiero registró un déficit de S/ 3,1 mil millones, menor al observado en noviembre de 2022 (-S/ 3,8 mil millones). En el período enero-noviembre de 2023, el déficit fiscal ascendió a S/ 11,7 mil millones, mayor al registrado en el mismo período de 2022 (S/ 941 millones).

Los ingresos corrientes del gobierno general aumentaron en 7,9 por ciento interanual, principalmente los ingresos no tributarios (31,3 por ciento) y, en menor medida, los ingresos tributarios (1,0 por ciento). El aumento de los ingresos no tributarios del mes se explica, principalmente, por el adelanto de la transferencia de utilidades del Banco de la Nación al Tesoro Público, dispuesta por el DU N° 039-2023, y por un mayor ingreso por regalías mineras, principalmente.

Por su parte, el aumento nominal de los ingresos tributarios refleja, principalmente, la mayor recaudación por el impuesto a la renta de personas naturales y personas jurídicas no domiciliadas, en lo que ha influido el reparto extraordinario de dividendos y acciones de fiscalización, respectivamente; e IEM, a lo que se suma el efecto de un menor nivel de devoluciones de impuestos. Por el contrario, se registró una caída de los ingresos por IGV a las importaciones e ISC, así como por multas y traslado de detracciones.

Los gastos no financieros del gobierno general disminuyeron en 2,4 por ciento interanual, principalmente por el menor nivel de gastos de capital (-22,5 por ciento), en particular de otros gastos de capital (-73,7 por ciento), debido a que en noviembre de 2022 se realizó un aporte de capital del Tesoro Público a Petroperú (S/ 2,0 mil millones). Asimismo, contribuyó el menor gasto en formación bruta de capital de los gobiernos locales (-20,1 por ciento), que fue compensada por el incremento correspondiente al gobierno nacional y gobiernos regionales.

NOTA DE ESTUDIOS DEL BCRP

No. 90 - 14 de diciembre de 2023

Por su parte, el aumento del gasto corriente (9,5 por ciento) se explica por los rubros remuneraciones (10,5 por ciento) y adquisición de bienes y servicios (15,3 por ciento), en los tres niveles de gobierno, como reflejo de los aumentos salariales otorgados a los servidores públicos en enero, y al Magisterio en marzo y noviembre de 2023, así como por las erogaciones bajo Con Punche Perú y Emergencia-FEN, y el gasto no relacionado con la emergencia sanitaria. Las transferencias disminuyeron (-6,7 por ciento).

Cuadro N° 2
OPERACIONES DEL SECTOR PÚBLICO NO FINANCIERO 1/
(Millones de soles)

	OCTUBRE 2023	NOVIEMBRE			ENERO-NOVIEMBRE		
		2022	2023	Var. % 23/22	2022	2023	Var. % 23/22
1. Ingresos corrientes del Gob. General	15 747	16 124	17 395	7,9	191 261	182 368	-4,6
a. Ingresos tributarios	12 181	12 482	12 612	1,0	148 993	139 097	-6,6
i. Renta	4 279	4 264	4 537	6,4	65 186	58 362	-10,5
ii. IGV	7 309	7 705	7 284	-5,5	81 253	76 588	-5,7
-Interno	4 002	4 002	4 050	1,2	43 344	44 023	1,6
-Importaciones	3 307	3 703	3 234	-12,7	37 908	32 565	-14,1
iii. ISC	813	861	775	-9,9	8 203	8 560	4,4
iv. (-) Devoluciones	1 757	2 003	1 727	-13,8	23 420	22 164	-5,4
v. Resto	1 536	1 655	1 743	5,3	17 771	17 751	-0,1
b. Ingresos no tributarios	3 566	3 642	4 783	31,3	42 268	43 271	2,4
2. Gastos no financieros del Gob. General	18 482	19 426	18 963	-2,4	176 103	178 175	1,2
a. Corriente	13 630	12 188	13 351	9,5	129 143	135 078	4,6
i. Gobierno Nacional	9 073	7 930	8 459	6,7	85 984	86 722	0,9
ii. Gobiernos Regionales	2 999	2 818	3 400	20,7	28 843	33 616	16,5
iii. Gobiernos Locales	1 558	1 440	1 492	3,7	14 316	14 740	3,0
b. Formación Bruta de Capital	4 377	4 737	4 954	4,6	35 657	36 880	3,4
i. Gobierno Nacional	1 645	1 426	2 016	41,3	12 087	14 838	22,8
ii. Gobiernos Regionales	1 015	994	1 087	9,4	7 299	7 934	8,7
iii. Gobiernos Locales	1 717	2 317	1 852	-20,1	16 271	14 108	-13,3
c. Otros gastos de capital	475	2 502	658	-73,7	11 304	6 218	-45,0
3. Otros 2/	520	575	-354		-1 994	14	
4. Resultado Primario (=1-2+3)	-2 215	-2 727	-1 922		13 164	4 207	
5. Intereses	512	1 048	1 149	9,6	14 105	15 869	12,5
6. Resultado Económico (=4-5)	-2 727	-3 776	-3 071		-941	-11 661	

1/ Preliminar.

2/ Incluye ingresos de capital del Gobierno General y resultado primario de empresas estatales.

Fuente: MEF, Banco de la Nación, Sunat, EsSalud, sociedades de beneficencia pública y empresas estatales.

II.1 INGRESOS DEL GOBIERNO GENERAL

3. En noviembre de 2023, los ingresos corrientes del gobierno general (S/ 17,4 mil millones) aumentaron en 7,9 por ciento interanual, debido principalmente a los mayores ingresos no tributarios (31,3 por ciento) y, en menor medida, ingresos tributarios (1,0 por ciento), en particular del gobierno nacional.

La recaudación continúa afectada por el menor nivel de actividad económica, los menores coeficientes de pago a cuenta del impuesto a la renta y el mayor uso de saldos a favor por parte de los contribuyentes, así como por la caída de las importaciones y del precio del gas, a lo que se suma el efecto de la apreciación del sol.

NOTA DE ESTUDIOS DEL BCRP

No. 90 - 14 de diciembre de 2023

Cuadro N° 3
INGRESOS CORRIENTES DEL GOBIERNO GENERAL

(Millones de soles)

	OCTUBRE	NOVIEMBRE		ENERO-NOVIEMBRE		VAR. % 23/22	
	2023	2022	2023	2022	2023	Nov.	Ene.-Nov.
INGRESOS CORRIENTES (A+B)	15 747	16 124	17 395	191 261	182 368	7,9	-4,6
A. TRIBUTARIOS	12 181	12 482	12 612	148 993	139 097	1,0	-6,6
GOBIERNO NACIONAL	11 966	12 207	12 319	145 711	135 607	0,9	-6,9
1. Renta	4 279	4 264	4 537	65 186	58 362	6,4	-10,5
Personas naturales	1 258	1 162	1 394	15 915	15 762	20,0	-1,0
- Primera categoría	60	57	62	613	669	8,7	9,1
- Segunda categoría	187	173	337	3 330	2 982	95,5	-10,5
- Cuarta categoría	107	121	121	1 262	1 193	-0,1	-5,5
- Quinta categoría	903	812	874	10 710	10 918	7,7	1,9
Personas jurídicas	2 892	2 997	3 070	34 399	33 218	2,5	-3,4
- Domiciliados	2 456	2 618	2 488	30 028	28 557	-5,0	-4,9
- Tercera Categoría	2 183	2 314	2 204	27 306	25 877	-4,8	-5,2
- Otras Rentas	272	304	284	2 722	2 680	-6,6	-1,5
MYPE Tributario	217	239	224	2 038	2 029	-6,4	-0,4
Resto	56	65	60	684	650	-7,1	-4,9
- No domiciliados	437	378	583	4 371	4 661	54,0	6,6
Regularización	129	105	72	14 872	9 381	-31,4	-36,9
2. Importaciones	145	156	141	1 662	1 418	-9,7	-14,7
3. IGV	7 309	7 705	7 284	81 253	76 588	-5,5	-5,7
Interno	4 002	4 002	4 050	43 344	44 023	1,2	1,6
Importaciones	3 307	3 703	3 234	37 908	32 565	-12,7	-14,1
4. ISC	813	861	775	8 203	8 560	-9,9	4,4
Combustibles	333	341	286	2 685	3 214	-16,1	19,7
Otros	480	520	490	5 518	5 345	-5,9	-3,1
5. Otros	1 176	1 224	1 309	12 827	12 844	7,0	0,1
ITAN	660	612	656	5 687	6 051	7,2	6,4
ITF	27	27	15	281	281	-44,3	-0,1
Traslado de detracciones	61	69	25	725	691	-64,1	-4,8
Multas	94	167	61	1 154	1 174	-63,6	1,7
Impuesto Especial a la Minería	0	38	226	1 511	1 157	501,4	-23,4
Amnistía y regularización	211	192	197	2 076	2 169	2,6	4,5
Impuesto al Rodaje	68	65	77	737	654	17,3	-11,2
Casinos y Tragamonedas	16	19	17	187	194	-10,3	3,6
Resto	38	36	37	469	474	1,0	1,1
6. Devoluciones (-)	1 757	2 003	1 727	23 420	22 164	-13,8	-5,4
GOBIERNOS LOCALES	215	276	293	3 282	3 489	6,2	6,3
B. NO TRIBUTARIOS	3 566	3 642	4 783	42 268	43 271	31,3	2,4
GOBIERNO NACIONAL	3 212	3 259	4 353	37 967	38 169	33,6	0,5
1. Contribuciones sociales	1 628	1 609	1 698	17 111	17 947	5,5	4,9
2. Recursos propios y transferencias	603	532	529	6 675	6 692	-0,7	0,2
3. Transferencia de utilidades	0	0	1 000	788	1 856	n.a.	135,4
4. Regalías mineras	66	175	358	2 397	2 270	104,4	-5,3
5. Regalías y canon petrolero y gasífero	438	422	363	6 533	4 265	-14,1	-34,7
6. Otros	477	521	406	4 461	5 138	-22,0	15,2
GOBIERNOS REGIONALES	100	74	101	861	1 279	36,2	48,6
GOBIERNOS LOCALES	254	309	329	3 441	3 823	6,7	11,1

Fuente: Sunat, Banco de la Nación, MEF, EsSalud, SBS, beneficencias públicas.

Gráfico N° 3

Ingresos corrientes del Gobierno General (Millones de soles y variación % 12 meses)

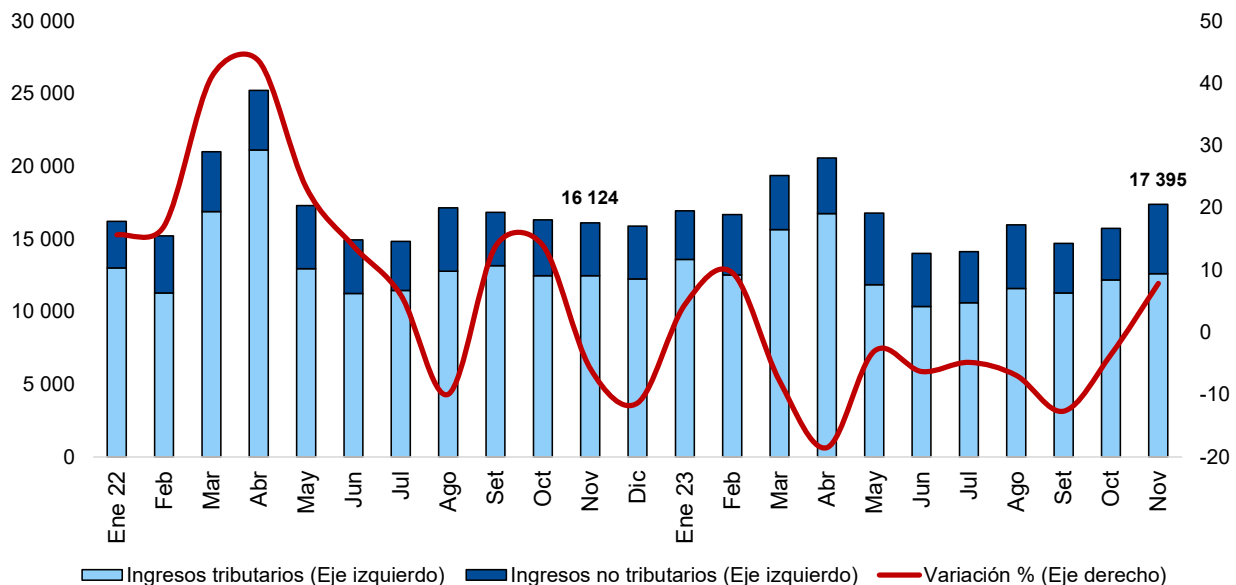

Ingresos corrientes del Gobierno General (Variación porcentual 12 meses)

	Ene 22	Feb	Mar	Abr	May	Jun	Jul	Ago	Set	Oct	Nov	Dic	Ene 23	Feb	Mar	Abr	May	Jun	Jul	Ago	Set	Oct	Nov
TOTAL	15,7	17,1	41,0	43,6	23,3	13,9	6,0	-9,9	13,8	14,0	-5,8	-11,3	4,5	9,6	-7,8	-18,5	-3,0	-6,3	-4,8	-6,9	-12,6	-3,5	7,9
Ingresos Tributarios	17,1	12,9	44,7	40,7	27,0	12,6	8,7	-10,3	13,8	9,4	-6,0	-12,6	4,5	10,9	-7,3	-20,7	-8,4	-8,0	-7,4	-9,4	-14,2	-2,5	1,0
Gobierno Nacional	17,7	11,7	45,3	41,1	27,4	12,7	9,1	-10,6	14,0	9,7	-6,2	-12,6	4,6	11,3	-7,5	-20,9	-8,8	-8,5	-7,9	-9,8	-14,6	-2,7	0,9
Gobiernos Locales	-8,6	36,7	26,1	12,6	13,5	5,5	-9,3	4,5	4,8	-4,2	3,8	-15,5	-0,2	5,7	-1,9	-0,7	7,2	17,7	17,6	9,1	4,8	13,3	6,2
Ingresos No Tributarios	10,3	31,3	27,5	60,5	13,4	18,0	-2,2	-8,9	14,0	31,7	-4,9	-6,6	4,6	5,8	-9,7	-7,1	13,2	-1,1	4,2	0,5	-6,9	-7,0	31,3

A. Ingresos tributarios por tipo de impuesto

4. Entre noviembre de 2022 y 2023, la recaudación del impuesto a la renta (S/ 4,5 mil millones) aumentó en 6,4 por ciento debido, principalmente, a los mayores ingresos por el impuesto a la renta de personas jurídicas no domiciliadas y de personas naturales, en particular de segunda y quinta categorías. Ello fue contrarrestado por la caída en los ingresos por pagos a cuenta de personas jurídicas domiciliadas e ingresos por regularización, principalmente.

a) El ingreso por rentas de personas naturales (S/ 1,4 mil millones) aumentó en 20,0 por ciento interanual, por la mayor recaudación proveniente de rentas de segunda categoría (dividendos) y de quinta categoría (trabajo dependiente).

- Segunda categoría (S/ 337 millones). Aumentó en 95,5 por ciento interanual.
- Quinta categoría (S/ 874 millones). Aumentó en 7,7 por ciento interanual y 1,9 por ciento en el período enero-noviembre de 2023. De acuerdo con la planilla electrónica, la masa salarial formal se incrementó en 7,1 por ciento entre octubre de 2022 y 2023.

b) El ingreso por rentas de personas jurídicas (S/ 3,1 mil millones) aumentó en 2,5 por ciento interanual.

- La recaudación por rentas de personas jurídicas no domiciliadas (S/ 583 millones) aumentó en 54,0 por ciento interanual.

NOTA DE ESTUDIOS DEL BCRP

No. 90 - 14 de diciembre de 2023

- La recaudación por rentas de personas jurídicas domiciliadas (S/ 2,5 mil millones) se contrajo en 5,0 por ciento interanual.

Régimen general (S/ 2,2 mil millones). Disminuyó en 4,8 por ciento interanual y 5,2 por ciento en el período enero-noviembre de 2023. La caída se explica por los siguientes factores:

- Menor nivel de actividad económica.
- Menores coeficientes de pagos a cuenta en el ejercicio gravable 2023, principalmente en los sectores minería, manufactura no primaria y comercio, y aplicación de saldos a favor de los contribuyentes. Además, desde agosto se han presentado solicitudes de reducción de los coeficientes de pago a cuenta.
- Menores precios de gas natural.

Respecto al número de contribuyentes inscritos en el régimen general, entre octubre de 2022 y 2023 ha disminuido de 225 mil a 201 mil.

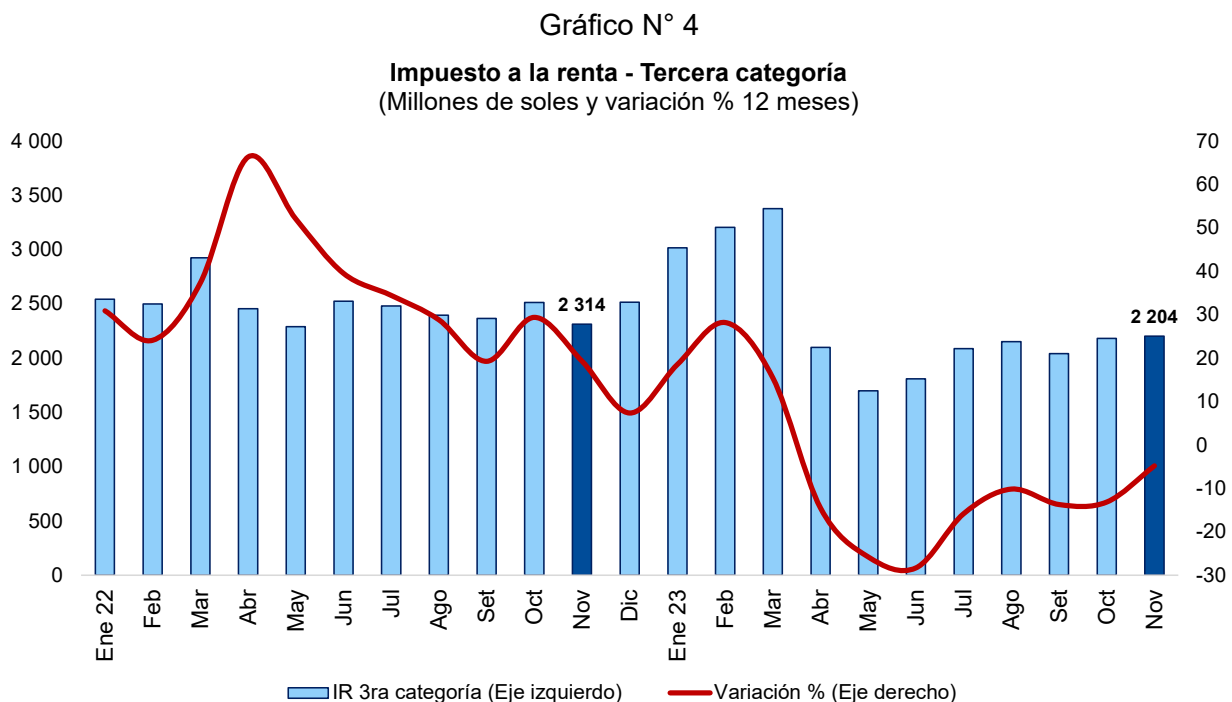

Otros regímenes (S/ 284 millones). Disminuyó en 6,6 por ciento interanual. En particular, la recaudación por el régimen MYPE Tributario (S/ 224 millones) se redujo en 6,4 por ciento, aunque entre octubre de 2022 y 2023 el número de contribuyentes inscritos en este régimen tributario aumentó de 952 mil a 1,0 millón.

- c) Regularización del impuesto a la renta (S/ 72 millones). Se contrajo en 31,4 por ciento interanual, principalmente por regularización de personas jurídicas, debido a un mayor nivel de ingresos extraordinarios en noviembre de 2022 respecto al mismo mes de 2023.

5. En noviembre de 2023 la recaudación del IGV (S/ 7,3 mil millones) disminuyó en 5,5 por ciento interanual, como reflejo de los menores ingresos por el IGV a importaciones (-12,7 por ciento), que registra caídas por 12 meses consecutivos.

Gráfico N° 5

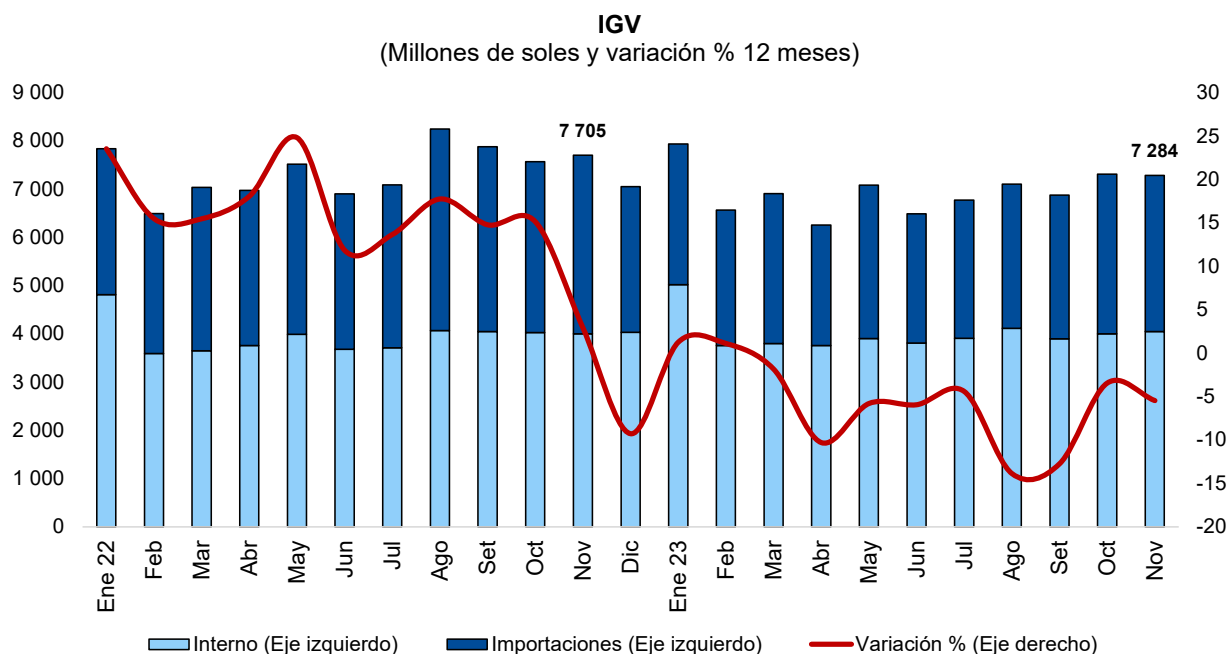

IGV (Variación porcentual 12 meses)

	Ene 22	Feb	Mar	Abr	May	Jun	Jul	Ago	Set	Oct	Nov	Dic	Ene 23	Feb	Mar	Abr	May	Jun	Jul	Ago	Set	Oct	Nov
TOTAL	23,6	15,5	15,5	18,1	24,8	11,8	13,7	17,8	14,8	15,1	2,9	-9,3	1,3	1,1	-1,8	-10,3	-5,8	-5,9	-4,4	-13,9	-12,7	-3,4	-5,5
Interno	11,3	10,6	13,8	15,0	28,6	11,3	10,9	13,8	17,9	14,3	-3,5	-2,3	4,3	4,7	4,2	-0,1	-2,2	3,5	5,4	1,1	-3,7	-0,7	1,2
Importaciones	49,8	22,2	17,4	21,9	20,8	12,4	16,8	21,9	11,7	16,1	10,8	-17,2	-3,5	-3,3	-8,3	-22,2	-9,9	-16,7	-15,2	-28,4	-22,3	-6,6	-12,7

- a) IGV a las importaciones (S/ 3,2 mil millones). Disminuyó en 12,7 por ciento interanual, lo que se explica por las menores importaciones expresadas en soles registradas en noviembre y octubre, debiendo indicarse que estas últimas se traducirían en menores pagos en noviembre por lo correspondiente al régimen de importaciones garantizadas.
- b) IGV interno (S/ 4,1 mil millones). Aumentó en 1,2 por ciento interanual. La recaudación continúa afectada por el menor nivel de actividad económica, así como por el menor precio del gas.

En noviembre de 2023, se registró una menor recaudación proveniente de los sectores primarios (-6,4 por ciento), explicada por el sector hidrocarburos (-36,7 por ciento) por el menor precio del gas natural. Por su parte, la recaudación de los sectores no primarios aumentó (2,2 por ciento), registrándose mayores ingresos de los sectores manufactura, comercio y servicios, lo cual fue contrarrestado por la menor recaudación de los sectores energía eléctrica y agua, y construcción.



NOTA DE ESTUDIOS DEL BCRP

No. 90 - 14 de diciembre de 2023

Gráfico N° 6

IGV a las importaciones

(Millones de soles y variación % 12 meses)



Gráfico N° 7

IGV Interno

(Millones de soles y variación % 12 meses)

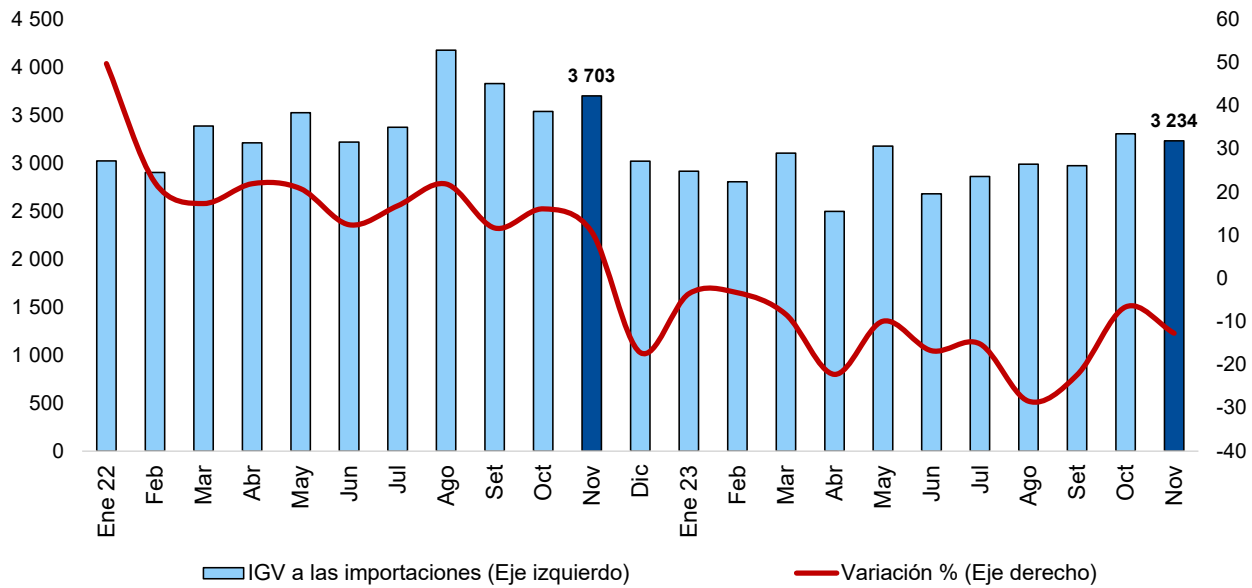
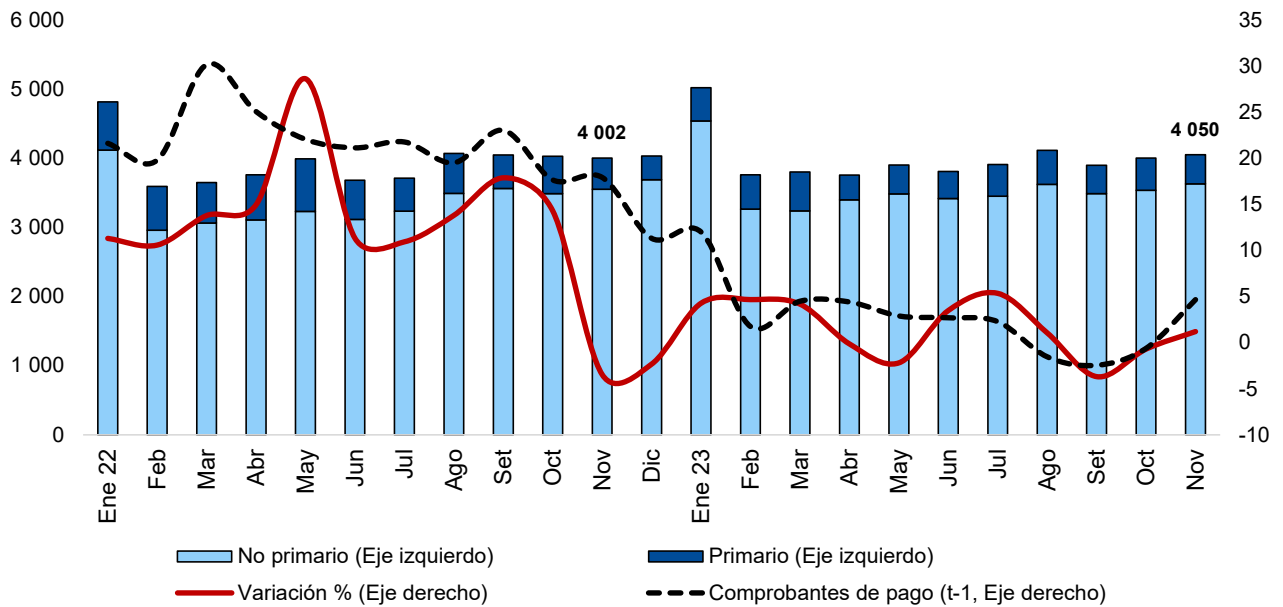

NOTA DE ESTUDIOS DEL BCRP

No. 90 - 14 de diciembre de 2023

IGV interno (Millones de soles y variación porcentual)

	OCTUBRE	NOVIEMBRE		ENERO-NOVIEMBRE		VAR. % 23/22	
	2023	2022	2023	2022	2023	Nov.	Ene.-Nov.
TOTAL	4 002	4 002	4 050	43 344	44 023	1,2	1,6
Sectores primarios	465	450	421	6 419	4 956	-6,4	-22,8
<i>Agropecuaria y pesca</i>	71	78	84	805	945	7,5	17,4
<i>Minería</i>	233	109	128	1 655	1 670	17,1	0,9
<i>Hidrocarburos</i>	134	242	154	3 356	1 913	-36,7	-43,0
<i>Manufactura</i>	28	20	56	603	428	178,5	-28,9
Sectores no primarios	3 537	3 552	3 629	36 926	39 067	2,2	5,8
<i>Manufactura</i>	545	516	604	4 741	5 258	16,9	10,9
<i>Energía eléctrica y agua</i>	186	201	188	2 177	2 331	-6,6	7,1
<i>Construcción</i>	241	252	233	2 615	2 580	-7,3	-1,3
<i>Comercio</i>	691	631	637	7 509	7 929	1,0	5,6
<i>Servicios</i>	1 874	1 952	1 967	19 884	20 968	0,8	5,5

6. **La recaudación por ISC (S/ 775 millones) disminuyó en 9,9 por ciento interanual, tanto por los menores ingresos por el ISC a combustibles como a los productos diferentes de combustibles.**

- ISC a combustibles** (S/ 286 millones). Disminuyó en 16,1 por ciento interanual, principalmente por menores ingresos por ISC a la importación de estos productos (-18,0 por ciento) y, en menor medida, por ventas internas (-9,3 por ciento).
- ISC a otros bienes** (S/ 490 millones). Disminuyó en 5,9 por ciento interanual, por los menores ingresos por ISC aplicado a productos importados (-14,0 por ciento) y a bienes de venta interna (-3,4 por ciento), en particular gaseosas y cervezas.

7. **Los otros ingresos tributarios del gobierno nacional (S/ 1,3 mil millones) crecieron en 7,0 por ciento interanual.** En este resultado influyeron, principalmente, la mayor recaudación por el IEM (501 por ciento), debido a que, en 2023, la recaudación de este impuesto de periodicidad trimestral, que se paga en los últimos dos meses del trimestre, se concentró en noviembre, en tanto que en 2022 se concentró en diciembre, a lo que suma el efecto de la mayor producción y precios del cobre y oro entre el tercer trimestre de 2022 y 2023; y, en menor medida, por el ITAN (7,2 por ciento).

Ello fue parcialmente compensado por el menor ingreso por multas (-63,6 por ciento), debido a que en noviembre de 2022 se registró un mayor nivel de ingresos extraordinarios respecto al mismo mes de 2023; y por la reducción en la recaudación por el traslado de detracciones (-64,1 por ciento). En este último resultado habría coadyuvado la medida de tratamiento de detracciones de las MYPES (Ley N° 31903 de octubre).

B. Devoluciones de impuestos

8. **En noviembre de 2023, las devoluciones de impuestos ascendieron a S/ 1,7 mil millones, menores en 13,8 por ciento a las del mismo mes de 2022.**

Gráfico N° 8
Devoluciones
 (Millones de soles)

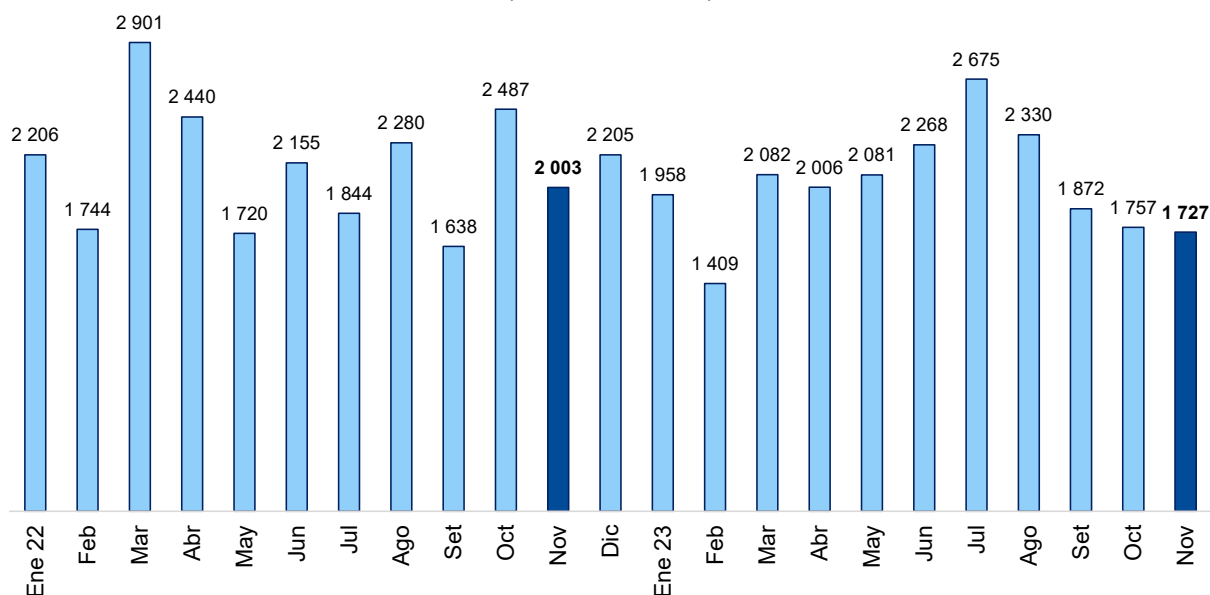

C. Ingresos no tributarios

9. **Los ingresos no tributarios del gobierno general (S/ 4,8 mil millones) aumentaron en 31,3 por ciento interanual.** Ello se explica, principalmente por la transferencia extraordinaria de utilidades del Banco de la Nación al Tesoro Público (S/ 1,0 mil millones) y los mayores ingresos por regalías mineras (104 por ciento).

Por su parte, se registró un menor nivel de ingresos por intereses percibidos por los depósitos del Tesoro Público (-38,7 por ciento), que reflejaría el aumento del plazo de vencimiento de los depósitos en un contexto de reducción de la tasa de interés y menores saldo de depósitos. Asimismo, se registró una disminución del ingreso por regalías y canon petrolero y gasífero, por el menor precio de hidrocarburos, principalmente del gas natural, no obstante, la mayor producción de petróleo y líquidos de gas natural.

II.2 GASTOS NO FINANCIEROS DEL GOBIERNO GENERAL

10. **En noviembre de 2023, el gasto no financiero del gobierno general (S/ 19,0 mil millones) disminuyó en 2,4 por ciento interanual, por quinto mes consecutivo.**

El resultado del mes se explica por el menor nivel de gastos de capital (-22,5 por ciento), en particular de otros gastos de capital (-73,7 por ciento), lo que refleja principalmente el registro de un segundo aporte de capital (S/ 2,0 mil millones) del Tesoro Público a Petroperú en noviembre de 2022, de acuerdo con lo dispuesto por el DU N° 023-2022, a lo que se suma un menor nivel de honramientos de garantías estatales de crédito. Además, se registró una caída del gasto en formación bruta de capital de los gobiernos locales, la cual fue compensada por el aumento en el gobierno nacional y gobiernos regionales.

Por su parte, el gasto corriente aumentó (9,5 por ciento), debido a los rubros remuneraciones (10,5 por ciento) y adquisición de bienes y servicios (15,3 por ciento), por los aumentos salariales

NOTA DE ESTUDIOS DEL BCRP

No. 90 - 14 de diciembre de 2023

dispuestos a lo largo del año y las erogaciones en el marco de Con Punche Perú y Emergencia-FEN, así como el gasto no relacionado con la emergencia sanitaria, respectivamente. Las transferencias disminuyeron (-6,7 por ciento), en particular del gobierno nacional, por quinto mes consecutivo.

Cuadro N° 4
GASTO NO FINANCIERO DEL GOBIERNO GENERAL
(Millones de soles)

	OCTUBRE	NOVIEMBRE		ENERO-NOVIEMBRE		VAR. % 23/22	
	2023	2022	2023	2022	2023	Nov.	Ene.-Nov.
GASTO NO FINANCIERO TOTAL (A+B) 1/	18 482	19 426	18 963	176 103	178 175	-2,4	1,2
Gobierno Nacional	11 176	11 903	11 027	108 792	107 337	-7,4	-1,3
Gobiernos Regionales	4 024	3 763	4 560	36 562	41 822	21,2	14,4
Gobiernos Locales	3 283	3 760	3 376	30 749	29 017	-10,2	-5,6
A. GASTOS CORRIENTES	13 630	12 188	13 351	129 143	135 078	9,5	4,6
Gobierno Nacional	9 073	7 930	8 459	85 984	86 722	6,7	0,9
Gobiernos Regionales	2 999	2 818	3 400	28 843	33 616	20,7	16,5
Gobiernos Locales	1 558	1 440	1 492	14 316	14 740	3,7	3,0
1. Remuneraciones	4 615	4 840	5 350	49 039	55 190	10,5	12,5
Gobierno Nacional	2 432	2 752	2 822	27 301	29 102	2,5	6,6
Gobiernos Regionales	1 947	1 832	2 262	19 176	23 341	23,5	21,7
Gobiernos Locales	235	255	266	2 563	2 747	4,3	7,2
2. Bienes y servicios	6 243	5 205	6 003	50 577	52 367	15,3	3,5
Gobierno Nacional	4 192	3 347	3 965	32 733	33 958	18,5	3,7
Gobiernos Regionales	811	770	899	6 988	7 271	16,8	4,1
Gobiernos Locales	1 239	1 089	1 138	10 857	11 137	4,5	2,6
3. Transferencias 2/	2 772	2 142	1 998	29 526	27 521	-6,7	-6,8
Gobierno Nacional	2 448	1 831	1 672	25 950	23 662	-8,7	-8,8
Gobiernos Regionales	241	216	238	2 680	3 004	10,3	12,1
Gobiernos Locales	83	96	88	896	855	-8,2	-4,5
B. GASTO DE CAPITAL	4 852	7 239	5 612	46 960	43 097	-22,5	-8,2
1. Formación bruta de capital	4 377	4 737	4 954	35 657	36 880	4,6	3,4
Gobierno Nacional	1 645	1 426	2 016	12 087	14 838	41,3	22,8
Gobiernos Regionales	1 015	994	1 087	7 299	7 934	9,4	8,7
Gobiernos Locales	1 717	2 317	1 852	16 271	14 108	-20,1	-13,3
2. Otros gastos de capital 3/	475	2 502	658	11 304	6 218	-73,7	-45,0
Memo:							
GASTO COVID, REACTIVACIÓN y CON PUNCHE PERÚ + EMERGENCIA-LLUVIAS	1 859	502	1 805	10 940	11 649	259,3	6,5
Respuesta Covid-19	710	192	72	6 892	1 279	-62,5	-81,4
Reactivación	91	311	25	4 048	2 055	-91,9	-49,2
Con Punche Perú + Emergencia-Lluvias	1 058	0	1 708	0	8 316	n.a.	n.a.
RESTO DEL GASTO	16 623	18 924	17 159	165 163	166 525	-9,3	0,8

1/ Neto de comisiones y de transferencias intergubernamentales.

2/ Incluye el pago de pensiones y transferencia corrientes al sector privado.

3/ Incluye transferencias de capital a empresas estatales y el Bono Familiar Habitacional, así como al Fondo para Intervenciones ante la ocurrencia de Desastres Naturales. Asimismo incluye el registro temporal del devengado para formación bruta de capital de proyectos en tanto se produzca un desfase importante entre el devengado financiero y el avance físico de los mismos.

Fuente: MEF.

Gráfico N° 9

Gasto No Financiero del Gobierno General
(Millones de soles y variación % 12 meses)

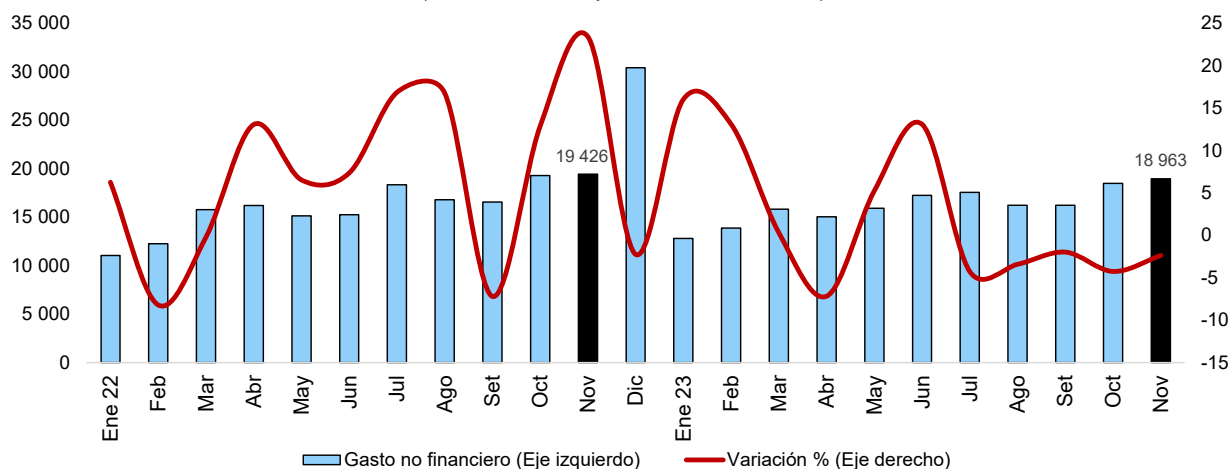

Gasto no financiero del Gobierno General (Variación porcentual 12 meses)

	Ene 22	Feb	Mar	Abr	May	Jun	Jul	Ago	Set	Oct	Nov	Dic	Ene 23	Feb	Mar	Abr	May	Jun	Jul	Ago	Set	Oct	Nov
TOTAL	6,3	-8,2	-0,2	13,1	6,5	7,3	16,9	16,8	-7,2	12,9	23,4	-2,3	16,0	13,1	0,3	-7,2	5,3	13,1	-4,3	-3,4	-2,0	-4,3	-2,4
Gobierno Nacional	6,2	-14,3	-1,4	16,8	1,0	3,7	13,3	16,7	-16,5	8,3	20,9	-4,4	18,7	16,0	3,4	-16,3	9,9	3,1	-5,3	-6,6	-4,9	-10,4	-7,4
Gobiernos Regionales	6,5	4,2	5,9	4,7	12,8	11,1	24,5	12,6	4,1	10,0	16,4	-10,8	24,1	18,2	8,4	9,6	4,0	43,3	2,4	6,1	8,2	17,1	21,2
Gobiernos Locales	6,4	6,0	-2,4	8,6	19,1	14,9	20,3	22,1	19,8	38,1	41,4	15,1	-33,7	-6,8	-16,9	12,1	-8,1	7,6	-9,1	-4,1	-4,2	-3,4	-10,2

11. En el mes, el gasto por emergencia sanitaria y reactivación vinculado al Covid-19 ascendió a S/ 97 millones, menor en S/ 405 millones al de noviembre de 2022, debido principalmente al menor honramiento de garantías estatales de crédito (-S/ 220 millones). En el período enero-noviembre de 2023, se estima que el gasto por emergencia sanitaria y reactivación vinculado al Covid-19 representa el 0,4 por ciento del PBI frente a 1,3 por ciento del PBI en el mismo período de 2022.

A noviembre 2023, el PIM de los planes Con Punche Perú y Emergencia-FEN ascendió a S/ 14,8 mil millones, del cual se ha devengado S/ 8,3 mil millones. Respecto a Con Punche Perú, el PIM ascendió a S/ 10,4 mil millones, habiéndose devengado a noviembre un total de S/ 6,4 mil millones. En el mes el monto sumó S/ 930 millones, destacando:

- Formación bruta de capital (S/ 464 millones), principalmente en Escuelas Bicentenario (S/ 207 millones), ejecución de inversiones de optimización, ampliación marginal, rehabilitación y reposición-IOARR (S/ 80 millones), y reconocimiento extraordinario a la ejecución de inversiones de los gobiernos regionales (S/ 50 millones).
- Transferencias corrientes (S/ 141 millones), destacando la entrega de alimentos a familias vulnerables a través del Ministerio de Inclusión y Desarrollo Social-MIDIS (S/ 96 millones).
- Bienes y servicios (S/ 215 millones), principalmente por concepto de fortalecimiento de la industria naval (S/ 147 millones).

Respecto a Emergencia-FEN, el PIM ascendió a S/ 4,4 mil millones, habiéndose devengado a noviembre un total de S/ 1,9 mil millones. En el mes el devengado sumó S/ 778 millones, destacando:

- Bienes y servicios (S/ 470 millones), principalmente en adquisiciones para el otorgamiento de ayuda humanitaria a través del Ministerio de Defensa-MINDEF (S/ 124 millones), obras de prevención en ríos y quebradas por parte de la Autoridad Nacional del Agua-ANA (S/ 121

NOTA DE ESTUDIOS DEL BCRP

No. 90 - 14 de diciembre de 2023

millones), adquisiciones para enfrentar el déficit hídrico por el Ministerio de Desarrollo Agrario y Riego-MIDAGRI (S/ 58 millones) e intervenciones de drenaje pluvial en cuencas ciegas por los gobiernos locales en Piura (S/ 30 millones).

- Transferencias de capital (S/ 207 millones), principalmente por concepto del Bono de Arrendamiento para Emergencias (S/ 206 millones).

A. Gastos corrientes

12. **El gasto corriente del gobierno general (S/ 13,4 mil millones) aumentó en 9,5 por ciento interanual por el mayor gasto de las tres instancias de gobierno, en particular gobiernos regionales y gobierno nacional.** El aumento se registró en los rubros remuneraciones (10,5 por ciento) y bienes y servicios (15,3 por ciento), en los tres niveles de gobierno, y se contrajo en la categoría de transferencias (-6,7 por ciento), principalmente en el gobierno nacional.

En el período enero-noviembre de 2023, el gasto corriente aumentó en 4,6 por ciento, destacando el rubro remuneraciones (12,5 por ciento), lo que refleja el aumento de remuneraciones otorgado a los diferentes regímenes laborales del sector público y al sector Educación, y el pago de sentencias judiciales, y en menor medida adquisición de bienes y servicios (3,5 por ciento).

Gráfico N° 10

Gasto Corriente No Financiero del Gobierno General
(Millones de soles y variación % 12 meses)

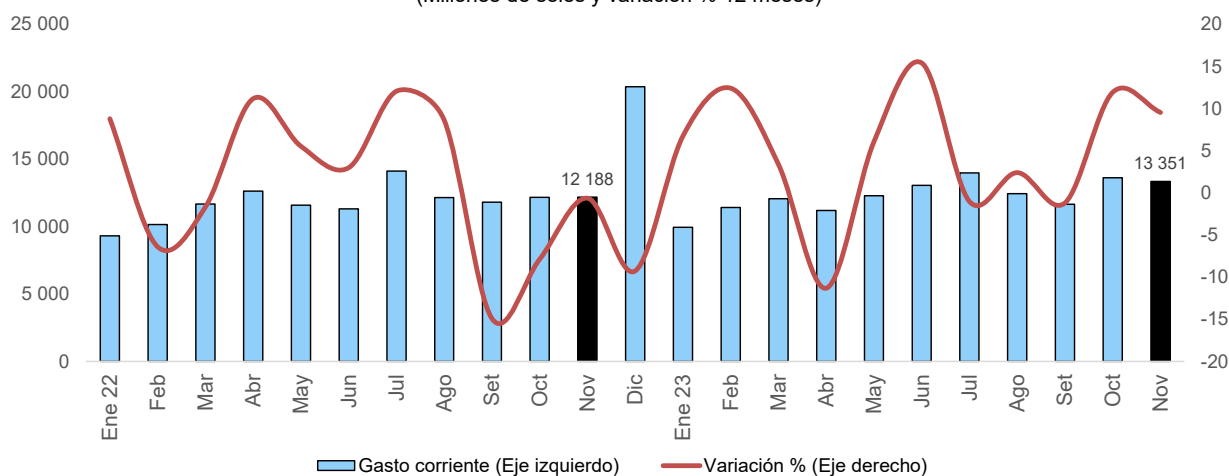

Gasto corriente no financiero del Gobierno General (Variación porcentual 12 meses)

	Ene 22	Feb	Mar	Abr	May	Jun	Jul	Ago	Set	Oct	Nov	Dic	Ene 23	Feb	Mar	Abr	May	Jun	Jul	Ago	Set	Oct	Nov
TOTAL	8,8	-6,4	-1,7	11,2	5,5	3,0	12,1	8,7	-14,9	-7,9	-0,6	-9,3	6,7	12,4	3,4	-11,3	6,1	15,4	-1,0	2,4	-1,2	11,9	9,5
Gobierno Nacional	9,2	-13,2	-4,1	14,2	3,0	1,4	11,1	9,4	-19,1	-12,4	-4,9	-5,0	2,0	14,3	3,5	-17,6	6,5	2,8	-5,7	-0,3	-6,9	9,7	6,7
Gobiernos Regionales	6,9	5,8	5,2	4,8	9,6	6,7	16,0	6,2	-6,4	2,1	8,3	-21,0	28,8	17,1	7,3	7,1	5,3	50,6	9,4	7,8	12,5	16,4	20,7
Gobiernos Locales	12,0	25,0	0,4	4,5	11,8	4,5	10,7	9,0	-1,3	6,1	8,7	-6,8	-26,4	-9,1	-4,1	-4,7	5,3	12,3	5,9	7,3	6,4	17,2	3,7

13. **El gasto en remuneraciones (S/ 5,4 mil millones) creció en 10,5 por ciento interanual, debido principalmente al aumento al personal de los diferentes regímenes del sector público desde fines del año anterior y al personal de Educación en marzo y noviembre, dispuestos en la Ley de Presupuesto de 2023.**

- a) **Gobierno nacional.** El gasto (S/ 2,8 mil millones) aumentó en 2,5 por ciento interanual, principalmente en Educación por las mayores retribuciones al personal del Magisterio y, en menor medida a los docentes universitarios y por mayores pagos por concepto de CTS en



NOTA DE ESTUDIOS DEL BCRP

No. 90 - 14 de diciembre de 2023

el sector Educación. Asimismo, contribuyeron los mayores pagos en el Poder Judicial, Contraloría General de la República y Congreso de la República.

- b) Gobiernos regionales. El gasto (S/ 2,3 mil millones) aumentó en 23,5 por ciento interanual, principalmente en Educación, por las mayores retribuciones al personal del Magisterio y mayores pagos por concepto de CTS en la función Educación.

Gobiernos locales. El gasto (S/ 266 millones) aumentó en 4,3 por ciento, principalmente por las mayores retribuciones al personal obrero y administrativo que realiza las funciones de Ambiente y Orden Público y Seguridad, así como al personal que realiza la función de Planeamiento y Gestión.

14. El gasto en bienes y servicios (S/ 6,0 mil millones) aumentó en 15,3 por ciento interanual, principalmente por el mayor nivel de gasto por Emergencia-FEN, gasto no vinculado con la emergencia sanitaria por el Covid-19 y con Punche Perú.

- a) Gobierno nacional. El gasto (S/ 4,0 mil millones) aumentó en 18,5 por ciento interanual, principalmente en servicios profesionales y técnicos y en CAS (en S/ 194 millones, en conjunto); servicios de mantenimiento, acondicionamiento y reparaciones (S/ 169 millones); adquisiciones de alimentos y bebidas (S/ 78 millones); y suministros médicos (S/ 25 millones). Asimismo, influyó el mayor gasto en la adquisición de activos no financieros por el sector Defensa.
- b) Gobiernos regionales. El gasto (S/ 899 millones) aumentó en 16,8 por ciento interanual, por el mayor gasto en CAS, servicios profesionales y técnicos y en locación de servicios (en S/ 133 millones, en conjunto). En el mes, destacaron las acciones de intervención en ríos y quebradas.
- c) Gobiernos locales. El gasto (S/ 1,1 mil millones) aumentó en 4,5 por ciento interanual, observándose un mayor gasto no vinculado con la emergencia sanitaria, destacando las erogaciones por locación de servicios y CAS (en S/ 56 millones), y en menor medida compras de materiales de útiles y alquileres, los que fueron compensados por el retiro de aquél gasto, en particular en servicios de mantenimiento, servicios profesionales y técnicos y otorgamiento de propinas a voluntarios en el marco de Arranca Perú.

15. Las transferencias (S/ 2,0 mil millones) disminuyeron en 6,7 por ciento interanual.

- a) Gobierno nacional. El gasto (S/ 1,7 mil millones) disminuyó en 8,7 por ciento interanual, lo que refleja, principalmente, el que en noviembre de 2022 se continuó otorgando el bono alimentario a adultos en situación de vulnerabilidad y beneficiarios de programas sociales (S/ 131 millones), así como por las menores transferencias al Fondo de Estabilización de Precios de los Combustibles-FEPC (-S/ 131 millones) y al Programa Nacional de Alimentación Escolar (-S/ 63 millones). Ello se vio contrarrestado, en parte, por la transferencia al Fondo Nacional de Desarrollo Pesquero-FONDEPES (S/ 33 millones); Promoción del Turismo y la Artesanía (S/ 15 millones); subsidio por gasto de sepelio del beneficiario SIS (S/ 15 millones); y acceso y permanencia de población con alto rendimiento académico a una educación superior de calidad (S/ 9 millones) y otorgamiento de becas (S/ 5 millones), entre otras.
- b) Gobiernos regionales. El gasto (S/ 238 millones) aumentó en 10,3 por ciento interanual, principalmente por mayores pagos por pensiones y otras prestaciones sociales.

- c) Gobiernos locales. El gasto (S/ 88 millones) disminuyó en 8,2 por ciento interanual, principalmente por menores pagos por sentencias judiciales a pensionistas.

B. Gastos de capital

16. En noviembre de 2023, el gasto de capital del gobierno general (S/ 5,6 mil millones) disminuyó en 22,5 por ciento interanual, por el menor nivel de otros gastos de capital del gobierno nacional y por la caída de la formación bruta de capital de los gobiernos locales.
17. La **formación bruta de capital** (S/ 5,0 mil millones) aumentó en 4,6 por ciento interanual, por el mayor gasto devengado del gobierno nacional (41,3 por ciento) y, en menor medida de los gobiernos regionales (9,4 por ciento), atenuados por la caída en los gobiernos locales (-20,1 por ciento). En el período enero-noviembre de 2023, el gasto del gobierno nacional y gobiernos regionales aumentó (22,8 por ciento y 8,7 por ciento, respectivamente), en tanto que el de los gobiernos locales se contrajo (-13,3 por ciento).

Gráfico N° 11

Formación Bruta de Capital del Gobierno General
(Millones de soles y variación % 12 meses)

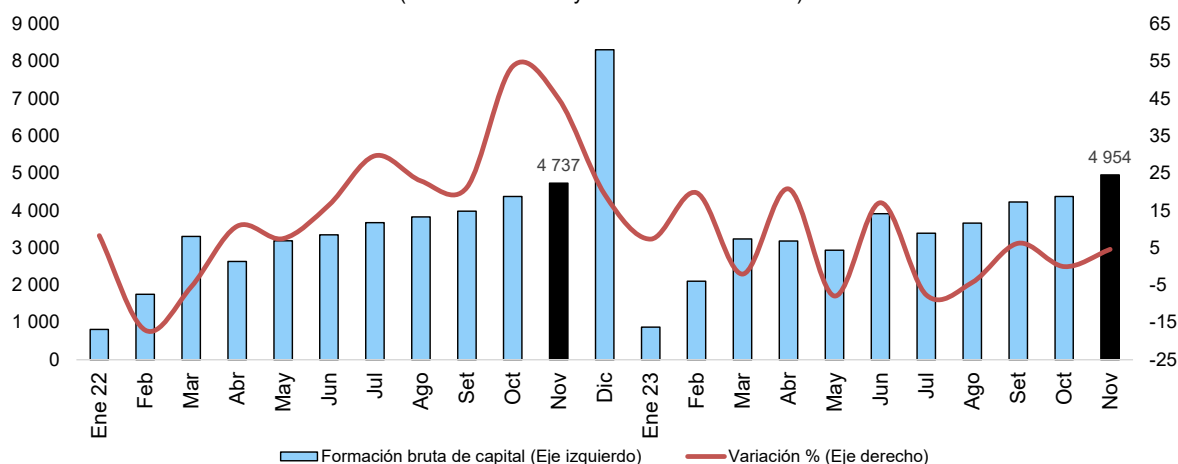

Formación bruta de capital del Gobierno General (Variación porcentual 12 meses)

	Ene 22	Feb	Mar	Abr	May	Jun	Jul	Ago	Set	Oct	Nov	Dic	Ene 23	Feb	Mar	Abr	May	Jun	Jul	Ago	Set	Oct	Nov
TOTAL	8,3	-17,1	-5,5	10,8	7,5	16,5	29,7	22,9	21,2	53,7	44,9	19,3	7,3	19,8	-2,1	20,8	-7,9	17,1	-7,7	-4,3	6,2	0,0	4,6
Gobierno Nacional	21,8	-22,0	-15,0	14,0	-14,4	2,6	36,3	-2,9	-5,5	32,8	8,4	-4,8	54,5	37,6	31,6	7,2	2,7	29,7	2,5	12,1	35,9	17,4	41,3
Gobiernos Regionales	0,2	-8,2	9,7	0,1	22,8	24,5	16,6	46,1	45,9	54,6	59,3	29,1	-44,1	25,3	12,5	24,7	1,5	24,5	12,1	-5,2	1,3	11,1	9,4
Gobiernos Locales	-9,0	-15,5	-3,8	13,6	27,6	25,5	30,9	35,4	38,2	71,5	74,2	33,2	-57,5	-1,0	-27,1	31,8	-21,7	4,5	-24,0	-14,2	-12,6	-16,8	-20,1

Según grupos de proyectos y actividades, sólo el grupo “resto” registró un mayor gasto devengado (12,5 por ciento), en particular en proyectos y actividades a cargo del gobierno nacional y gobiernos regionales. Por su parte, los grupos emergencia sanitaria y reactivación-Arranca Perú continuaron registrando caídas, en línea con el retiro de este tipo de gasto, en tanto que la caída del gasto en Reconstrucción (-37,5 por ciento) se explica, principalmente, por la menor ejecución del gobierno nacional y gobiernos locales.

Cuadro N° 5
FORMACIÓN BRUTA DE CAPITAL DEL GOBIERNO GENERAL
(Millones de soles)

	OCTUBRE	NOVIEMBRE		ENERO - NOVIEMBRE		VAR. % 23/22	
	2023	2022	2023	2022	2023	Nov.	Ene.-Nov.
Gobierno Nacional	1 645	1 426	2 016	12 087	14 838	41,3	22,8
Reconstrucción	334	333	249	3 304	3 917	-25,2	18,6
G2G-UK	291	293	216	2 843	3 595	-26,2	26,4
Resto	43	40	33	460	322	-17,8	-30,1
Covid-19	0	8	0	198	1	-98,2	-99,2
Reactivación	0	0	0	0	0	n.a.	n.a.
Resto	1 310	1 085	1 766	8 586	10 919	62,8	27,2
Gobiernos Regionales	1 015	994	1 087	7 299	7 934	9,4	8,7
Reconstrucción	27	36	39	290	268	7,5	-7,3
Covid-19	7	34	11	93	53	-67,0	-43,0
Reactivación	3	4	5	33	35	22,0	6,9
Resto	978	920	1 032	6 883	7 577	12,2	10,1
Gobiernos Locales	1 717	2 317	1 852	16 271	14 108	-20,1	-13,3
Reconstrucción	127	288	123	1 927	1 179	-57,3	-38,8
Covid-19	0	0	0	7	1	n.a.	-81,7
Reactivación	11	19	12	266	65	-39,9	-75,7
Resto	1 579	2 010	1 717	14 072	12 864	-14,6	-8,6
TOTAL	4 377	4 737	4 954	35 657	36 880	4,6	3,4
Reconstrucción	488	657	411	5 520	5 364	-37,5	-2,8
Covid-19	8	43	12	298	56	-72,9	-81,2
Reactivación	13	23	16	299	100	-29,3	-66,6
Resto	3 868	4 015	4 516	29 540	31 360	12,5	6,2

- a) Gobierno nacional. El gasto (S/ 2,0 mil millones) aumentó debido a un mayor devengado en los proyectos y actividades del grupo "resto". Según pliegos, destacó la ejecución de los Ministerios de Transportes y Comunicaciones, Educación, y Vivienda, Construcción y Saneamiento.
- "Resto" (62,8 por ciento). Destacó la mayor ejecución de proyectos de infraestructura educativa agrupados en el Proyecto Especial Escuelas Bicentenario (S/ 255 millones de incremento); infraestructura de transporte, como la vía expresa Santa Rosa (S/ 87 millones), carreteras Huánuco-Conococha (S/ 16 millones) y Dv. Los Aquijes- Dv. Huayacundo (S/ 14 millones), así como la nueva Carretera Central (S/ 13 millones); redes de distribución eléctrica en Cutervo y Jaén en Cajamarca (S/ 24 millones), agua potable y saneamiento en Coata, Puno (S/ 15 millones) y banda ancha de Huánuco (S/ 14 millones). Asimismo, se registraron adquisiciones de activos por instituciones como Provias Nacional, Ministerio de Justicia, SUNAT, Ministerio de Transportes y Comunicaciones-MTC y SENAMHI (S/ 96 millones, en conjunto).
 - Reconstrucción (-25,2 por ciento). La caída se explica por una menor ejecución de los proyectos bajo el G2G con el Reino Unido (-26,2 por ciento), principalmente. El gasto bajo el G2G ascendió a S/ 216 millones, menor al promedio de enero-octubre de 2023 (S/ 338 millones). La caída del mes se concentró en dos proyectos de protección contra inundaciones, en La Esperanza y Huanchaco (-S/ 62 millones) y en El Porvenir, Trujillo y Larco Herrera (-S/ 18 millones) en La Libertad; dos proyectos de infraestructura de salud, en Sullana y en San Juan de Matucana en Lima (-S/ 33 millones, en conjunto); y uno de infraestructura educativa en Piura (-S/ 14 millones), los cuales presentan un avance mayor a 90 por ciento del PIM. Ello fue contrarrestado, en parte, por el mayor gasto en



NOTA DE ESTUDIOS DEL BCRP

No. 90 - 14 de diciembre de 2023

los proyectos protección frente a inundaciones de los ríos Chico y Matagente en Ica (S/ 43 millones) y hospital de apoyo Recuay en Áncash (S/ 12 millones), entre otros.

- b) **Gobiernos regionales.** El gasto (S/ 1 087 millones) aumentó por la ejecución de los grupos “resto”, principalmente. En el mes, destacó la función Educación y, en menor medida, Orden Público y Seguridad, y Ambiente, en tanto que se observaron caídas en las funciones Salud y Saneamiento. Este incremento se registró en 15 de 25 departamentos, destacando Cajamarca, Cusco, Tumbes, Pasco, La Libertad, Ucayali e Ica.

En el mes, destacó la ejecución de: capacidad operativa de la unidad de equipo mecánico del Gobierno Regional de Pasco (S/ 24 millones); mejora de servicios de la Gerencia Regional de La Libertad (S/ 19 millones); afianzamiento hídrico de la cuenca del río Grande en Ica (S/ 15 millones); carretera en los distritos de Langui, Layo y Kunturkanki en Cusco (S/ 13 millones); establecimiento de salud San Lorenzo en Loreto (S/ 12 millones) y colegio San Ignacio de Loyola en Cajamarca (S/ 10 millones), la mayoría de los cuales registró su primer devengado en anual.

Este incremento fue contrarrestado, en parte, por el menor gasto en: desarrollo de actividades pedagógicas en 8 provincias de Piura (-S/ 32 millones), nuevo hospital de Iquitos César Garayar (-S/ 30 millones) y adquisición de equipos para el hospital Daniel A. Carrión en Callao (-S/ 10 millones), que han culminado o están próximos a hacerlo.

- c) **Gobiernos locales.** El gasto (S/ 1,9 millones) disminuyó en todos los grupos de gasto; en casi todas las funciones, en particular Transportes, Cultura y Deporte, Educación, Saneamiento, Vivienda y Desarrollo Urbano, y Agropecuaria; y en 18 de 25 departamentos, destacando Lima, Piura, Cajamarca, La Libertad, Áncash, Arequipa, Ica, Apurímac, Lambayeque y Tacna. En el período enero-noviembre de 2023, la reducción del gasto se presenta en 22 departamentos, con excepción de los municipios de Cusco, Moquegua y Amazonas.

Si bien el número de proyectos y actividades ejecutadas aumentó de 25,4 mil en noviembre de 2022 a S/ 25,6 mil en el mismo mes de 2023, esto correspondió a aquellos con un PIM menor a S/ 100 mil, principalmente en el tramo menor a 50 mil (de 5,4 mil a 7,3 mil proyectos y actividades), observándose incluso que el gasto promedio por proyecto y actividad disminuyó en todos los tramos de PIM.



GOBIERNOS REGIONALES

Noviembre (Var.% 23/22)

Enero-Noviembre (Var.% 23/22)

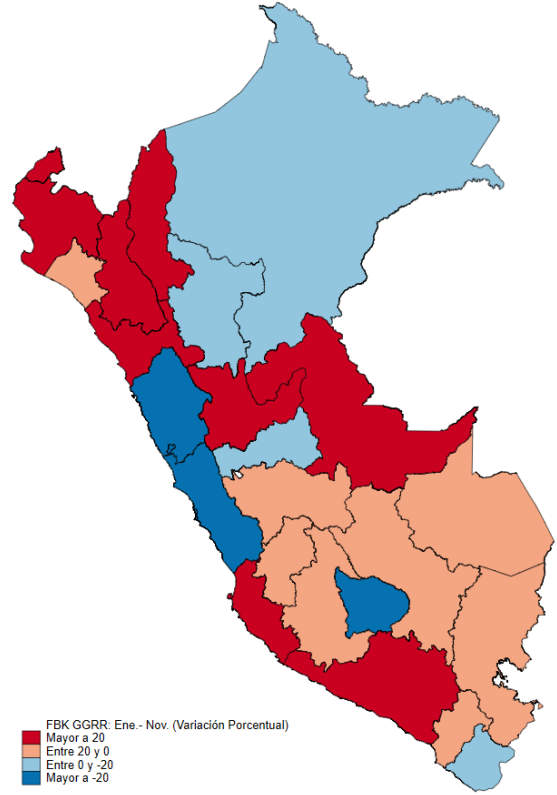
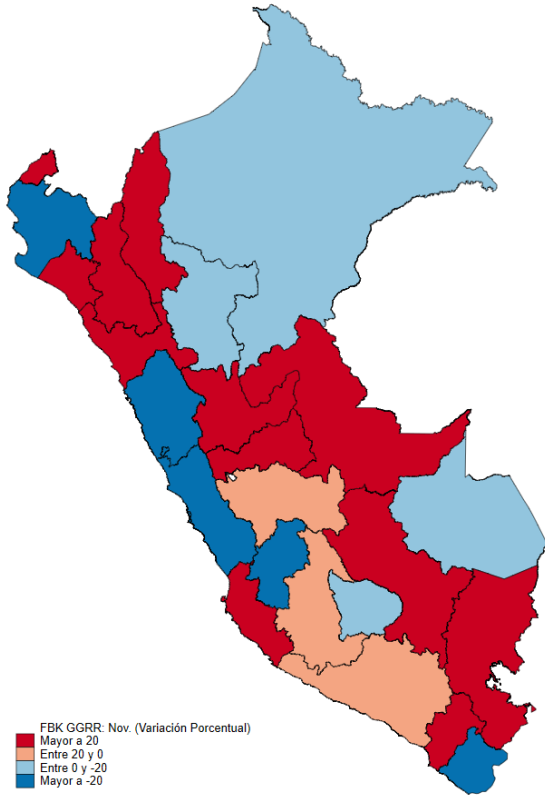

GOBIERNOS LOCALES

Noviembre (Var.% 23/22)

Enero-Noviembre (Var.% 23/22)



NOTA DE ESTUDIOS DEL BCRP

No. 90 - 14 de diciembre de 2023

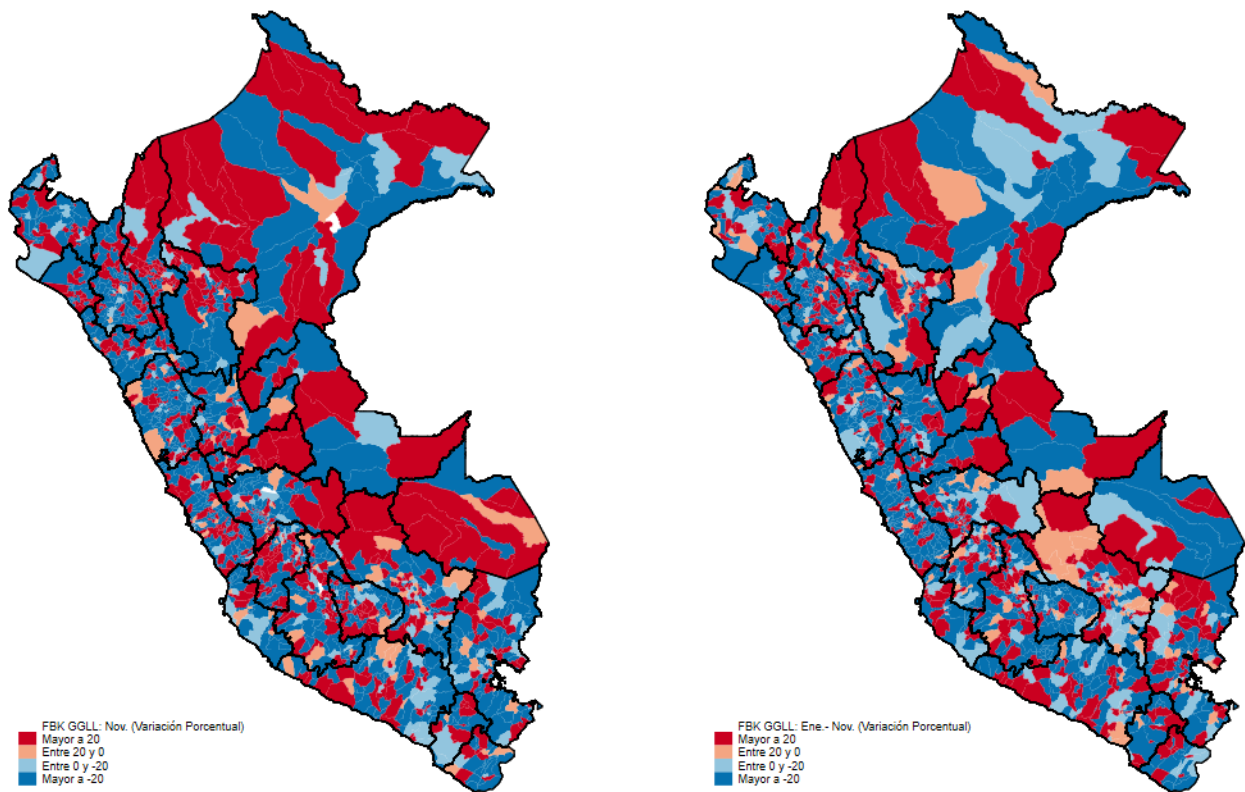

18. **En noviembre de 2023, los otros gastos de capital (S/ 658 millones) disminuyeron en 73,7 por ciento interanual.** Ello se explica, principalmente, porque en noviembre de 2022 se realizó un segundo aporte de capital del Tesoro Público a Petroperú (S/ 2,0 mil millones), así como por el menor pago de honramiento de garantías estatales de créditos (S/ 226 millones en noviembre de 2022 vs S/ 2 millones en el mismo mes de 2023), y la menor transferencia para el Bono Familiar Habitacional (-S/ 61 millones). Ello fue atenuado por el otorgamiento del Bono de Arrendamiento para Vivienda (S/ 206 millones), mayores transferencias a los Programas de Remediación de Pasivos Ambientales Mineros (S/ 159 millones) y Saneamiento Urbano (S/ 41 millones), y transferencia para el Bono del Buen Pagador (S/ 37 millones).