

INFLACIÓN: JUNIO DE 2023

1. **En junio de 2023 se registró una tasa mensual de inflación de -0,15 por ciento y 6,46 por ciento en los últimos 12 meses.** La mayor contribución negativa a la inflación del mes correspondió a carne de pollo; también disminuyeron los precios de papa, huevos, combustibles para vehículos y hierbas culinarias.

CONTRIBUCIÓN PONDERADA A LA INFLACIÓN: JUNIO 2023
IPC con base Dic. 2021=100

Positiva	Peso	Var.%	Contribución	Índice rubro/ IPC	Negativa	Peso	Var.%	Contribución	Índice rubro/ IPC
Hortalizas de raíz o bulbo	0,5	19,7	0,12	153,7	Carne de pollo	2,7	-14,1	-0,41	92,2
Comidas fuera del hogar	15,5	0,7	0,12	102,7	Papa	0,7	-6,8	-0,06	108,7
Pescado fresco marítimo	0,7	17,7	0,11	109,0	Huevos	0,7	-2,9	-0,04	164,9
Otras frutas frescas	0,6	4,0	0,03	148,7	Combustibles para vehículos	1,1	-3,6	-0,04	90,0
Productos para el cuidado personal	4,0	0,5	0,02	100,4	Hierbas culinarias	0,1	-28,0	-0,03	136,2
Educación superior	4,3	0,3	0,01	96,5	Cítricos	0,6	-4,2	-0,03	101,3
Carne de vacuno	1,0	1,2	0,01	104,9	Choclo	0,1	-14,6	-0,02	95,0
Transporte local	8,1	0,1	0,01	102,8	Hojas o tallos	0,2	-7,2	-0,02	182,1
Manzana	0,2	4,5	0,01	124,7	Vehículos a motor	1,6	-0,7	-0,01	95,9
Leche evaporada	0,9	1,0	0,01	108,8	Palta	0,2	-5,5	-0,01	72,4
Total			0,45		Total			-0,66	

Principales aumentos y disminuciones de precios del mes

Principales aumentos de precios

- a) **Hortalizas de raíz o bulbo (19,7 por ciento):** El precio de la cebolla (hortaliza de bulbo) aumentó 45,2 por ciento ante el menor ingreso del producto procedente de Arequipa (-31,3 por ciento con respecto a mayo); ello como resultado de la disminución de las siembras (-13,9 por ciento en la campaña agosto-abril con respecto a la campaña anterior), y de la estacionalidad de la producción (cebolla verde de menor rendimiento). En contraste, disminuyeron los precios de hortalizas de raíz como la beterraga (-15,5 por ciento) y la zanahoria (-8,2 por ciento), ante un incremento de su abastecimiento. La beterraga procede de los valles de Lima y el ingreso de este producto fue mayor en 38,8 por ciento al de mayo. En el caso de la zanahoria, si bien el ingreso fue menor al de mayo (-3,5 por ciento) aumentó 15,5 por ciento con respecto al del mismo período del año anterior, debido a los mayores envíos desde Junín.
- b) **Comidas fuera del hogar (0,7 por ciento):** Las mayores alzas de precios se registraron en los platos a la carta como filete de pollo (1,9 por ciento), arroz chaufa (1,4 por ciento), caldo de gallina (0,8 por ciento) y ceviche (0,7 por ciento). El precio del pollo a la brasa aumentó 0,6 por ciento, y el precio del menú en restaurante subió 0,7 por ciento. Con este resultado el rubro alcanzó una variación en los últimos doce meses de 8,5 por ciento, menor al de los alimentos y bebidas dentro del hogar (12,4 por ciento).
- c) **Pescado fresco marítimo (17,7 por ciento):** Refleja principalmente el incremento de los precios del bonito (27,9 por ciento) y del jurel (13,8 por ciento), que son las especies de mayor ponderación en este rubro. Durante el mes de junio persistieron los oleajes anómalos, principalmente en la primera quincena del mes, que obligaron al cierre de

algunos puertos en las zonas donde se alcanzó oleajes de intensidad moderada o fuerte. Ello dio lugar a una reducción en el abastecimiento de ambas especies, cuya captura depende enteramente de la pesca artesanal, ya que las cuotas para la pesca industrial de jurel y bonito ya han sido completadas. Ante la mejora de las condiciones del mar en la última semana del junio, el abastecimiento de jurel se recuperó, pero no llegó a alcanzar el volumen del mismo período del año anterior.

- d) **Otras frutas frescas (4,0 por ciento):** El resultado reflejó principalmente el incremento del precio del mango (23,8 por ciento), debido a una menor oferta de la región Piura. Además, de la reducción estacional del abastecimiento de mango, las lluvias y las altas temperaturas por el Fenómeno del Niño han afectado la floración de los frutales, lo cual limitaría la oferta este año. Por su parte, los precios del melón y el pepino, frutas que proceden principalmente de los valles de la región Lima, subieron 9,6 y 4,5 por ciento, respectivamente. En ambos productos el abastecimiento fue menor al registrado en el mismo período del año anterior.
- e) **Productos para el cuidado personal (0,5 por ciento):** Las mayores alzas de precios se registraron en jabón de tocador (1,4 por ciento), champú (0,9 por ciento), toallas sanitarias (0,5 por ciento), pastas dentales y desodorantes (0,4 por ciento cada uno). Con este resultado, el rubro acumuló a una variación de 7,3 por ciento en los últimos doce meses.
- f) **Educación superior (0,3 por ciento):** Se registró un incremento de 1,8 por ciento en la pensión y de 1,1, por ciento en el proceso de matrícula de los institutos de educación superior no estatal.
- g) **Carne de vacuno (1,2 por ciento):** El alza del precio responde principalmente a los mayores costos de engorde del ganado. En Lima se consume mayormente ganado que proviene del interior del país, y el déficit hídrico en la región de Puno estaría generando escasez de pastos y forrajes que afectan la actividad ganadera. Además, la actividad de engorde se ha visto afectada en últimos años por el alza de los precios de los insumos importados como torta de soya, afrecho de trigo y urea. Con este resultado, el rubro alcanzó un incremento de 12,6 por ciento en los últimos doce meses.
- h) **Manzana (4,5 por ciento):** Aumento del precio de las variedades “israel” (10,2 por ciento) y “corriente” (5,8 por ciento), acorde a su evolución estacional.
- i) **Leche evaporada (1,0 por ciento):** Aumento de los costos de producción en lo que influyó el menor acopio de leche fresca nacional, afectado por el atentado a las plantas procesadoras a fines del año 2022, así como por los mayores gastos para la reposición de sus instalaciones.

Principales disminuciones de precios

- a) **Carne de pollo (-14,1 por ciento):** El resultado reflejó una recuperación de la oferta luego de los brotes de gripe aviar que afectaron la producción desde el mes de febrero. La comercialización de pollos en unidades fue mayor en 10,5 por ciento al promedio de mayo, mientras que el peso promedio del pollo en granja aumentó de 2,67 en mayo a 2,74 Kg la unidad en junio, debido a una mayor demora en venderlo, que refleja un crecimiento de la demanda menor al de la oferta.



NOTAS DE ESTUDIOS DEL BCRP

No. 49 - 6 de julio de 2023

- b) **Papa (-6,8 por ciento):** El precio de la papa “amarilla” disminuyó 7,2 por ciento ante los mayores envíos desde Ambo (Huánuco). Las siembras en esa provincia, correspondiente a la oferta de junio, fueron mayores a los de la campaña anterior. El precio de la variedad “blanca”, que es la de mayor ponderación en la canasta de consumo, disminuyó 6,8 por ciento. El abastecimiento promedio de esa variedad en junio, si bien disminuyó en 10,0 por ciento con respecto al de mayo, lo que estuvo acorde a su evolución estacional, fue superior en 12,1 por ciento al de junio de 2022
- c) **Huevos (-2,9 por ciento):** Menor demanda ante la disminución del precio de la carne de pollo (-14,1 por ciento), producto sustituto de alto contenido proteico. Por otra parte, el impacto de la influenza aviar sobre la producción se atenuó con la disminución de la saca de las gallinas más antiguas, prolongando su vida útil.
- d) **Combustibles para vehículos (-3,6 por ciento):** Reflejó la dinámica de los precios finales de los gasoholes, los cuales disminuyeron sus precios en 3,6 por ciento.
- e) **Hierbas culinarias (-28,0 por ciento):** Incremento del abastecimiento de culantro (42,6 por ciento con respecto a mayo) hierba que procede principalmente de los valles de Lima y cuya producción estuvo afectada por las lluvias e inundaciones de marzo y abril.
- f) **Cítricos (-4,2 por ciento):** Refleja principalmente el menor precio de la mandarina (-7,9 por ciento) ante un mayor abastecimiento por el ingreso estacional de las variedades "clementina" y "murcott".
- g) **Choclo (-14,6 por ciento):** Incremento del abastecimiento (21,2 por ciento con respecto a mayo y 21,5 por ciento con respecto a junio de 2022), por la mayor participación de Ancash en el abastecimiento, por factores estacionales. Además, el producto procedente de Junín continuó ingresando, cuando usualmente disminuye en esta época del año.
- h) **Hojas o tallos (-7,2 por ciento):** Disminución del precio del apio (-18,1 por ciento), hortaliza de tallo, ante un aumento de su abastecimiento (9,7 por ciento con respecto a mayo y 10,3 por ciento con respecto a junio de 2022).
- i) **Vehículos a motor (-0,7 por ciento):** Refleja la disminución del tipo de cambio y las ofertas de las empresas automotrices.

NOTAS DE ESTUDIOS DEL BCRP

No. 49 - 6 de julio de 2023

Inflación: Junio 2023

Variaciones porcentuales

	Peso	Promedio	2022	Mayo 2023		Junio 2023	
		2001-2022		Mes	12 meses	Mes	12 meses
IPC	100,0	2,99	8,46	0,32	7,89	-0,15	6,46
1. IPC sin alimentos y energía	55,3	2,34	5,59	0,08	5,11	0,14	4,35
Bienes	17,4	2,0	5,3	0,2	4,6	0,2	4,5
Productos para el cuidado personal	4,0	1,6	8,6	0,4	7,7	0,5	7,3
Resto de bienes	13,4	2,1	4,3	0,2	3,6	0,2	3,6
Servicios	37,9	2,6	5,7	0,0	5,4	0,1	4,3
Educación	8,6	3,9	3,9	0,1	6,8	0,2	6,8
Transporte terrestre nacional	0,3	4,3	5,8	-6,5	3,4	-1,8	2,5
Transporte local	8,1	2,9	13,5	0,2	9,6	0,1	6,3
Transporte aéreo nacional	0,2	3,4	-21,3	-5,6	-6,9	4,3	-4,4
Transporte aéreo internacional	0,5	5,1	12,1	0,4	6,3	-0,5	2,2
Resto de servicios	20,1	1,9	3,5	0,0	3,1	0,1	2,5
2. Alimentos y energía	44,7	3,73	12,02	0,59	11,25	-0,49	8,98
a. Alimentos y bebidas	40,0	3,7	12,6	0,9	13,1	-0,4	10,9
Carne de pollo	2,7	2,6	-1,0	-2,7	29,0	-14,1	6,8
Pan	1,4	4,4	18,8	0,1	9,6	0,1	8,6
Fideos	0,3	4,6	52,7	0,4	37,2	0,4	37,8
Aceite	0,4	5,2	10,9	-0,5	6,9	-2,2	4,6
Huevos	0,7	4,7	47,0	3,2	46,1	-2,9	18,4
Papa	0,7	6,5	93,9	-7,1	14,2	-6,8	4,6
Cítricos	0,6	2,4	27,9	-5,9	20,4	-4,2	18,2
Otras frutas frescas	0,6	3,4	11,7	2,3	25,3	4,0	26,5
Hortalizas de raíz o bulbo	0,5	4,6	12,7	8,1	11,4	19,7	29,3
Pescado marítimo	0,7	3,4	9,7	11,9	10,0	17,7	27,2
Hierbas culinarias	0,1	2,8	27,3	25,1	92,8	-28,0	38,5
Comidas fuera del hogar	15,5	3,7	9,7	0,7	8,9	0,7	8,5
Resto	15,9	3,5	10,9	1,5	11,8	0,0	11,0
b. Combustibles y electricidad	4,8	3,9	6,8	-2,0	-4,1	-1,0	-7,3
Combustibles	2,1	3,6	1,0	-1,7	-10,6	-1,9	-16,3
Combustibles para vehículos	1,1	3,4	11,6	-2,5	-12,5	-3,6	-23,0
Gas doméstico	0,8	2,6	-9,2	-0,9	-11,1	-0,8	-11,7
Electricidad	2,6	3,7	11,5	-2,2	1,5	-0,4	0,9

Evolución de la inflación interanual a junio

2. **La inflación interanual a junio (6,46 por ciento) fue menor a la del mes de mayo (7,89 por ciento).** El resultado responde a una desaceleración de los precios de los rubros de carne de pollo, huevos, transporte local y combustibles para vehículos.

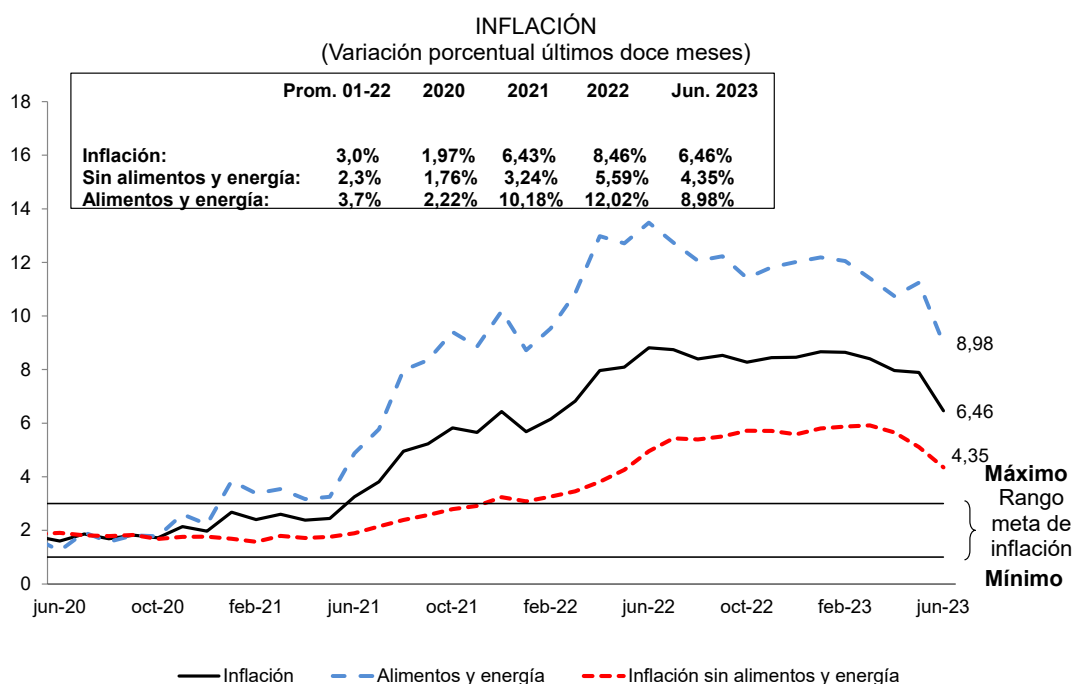

	may-22	jun-22	jul-22	ago-22	sep-22	oct-22	nov-22	dic-22	ene-23	feb-23	mar-23	abr-23	may-23	jun-23
Inflación total														
Mensual	0,38	1,19	0,94	0,67	0,52	0,35	0,52	0,79	0,23	0,29	1,25	0,56	0,32	-0,15
12 meses	8,09	8,81	8,74	8,40	8,53	8,28	8,45	8,46	8,66	8,65	8,40	7,97	7,89	6,46
Inflación sin alimentos y energía														
Mensual	0,60	0,86	0,74	0,31	0,33	0,50	0,23	0,54	0,05	0,27	0,88	0,20	0,08	0,14
12 meses	4,26	4,95	5,44	5,39	5,51	5,72	5,71	5,59	5,80	5,87	5,92	5,66	5,11	4,35
Precios de alimentos y energía (Variación porcentual)														
Mensual	0,14	1,59	1,18	1,09	0,74	0,17	0,86	1,09	0,43	0,32	1,69	0,96	0,59	-0,49
12 meses	12,71	13,48	12,74	12,06	12,23	11,42	11,82	12,02	12,19	12,05	11,41	10,74	11,25	8,98

3. **El componente de alimentos y energía disminuyó 0,49 por ciento en junio y se incrementó 8,98 por ciento interanual.** La variación interanual de los precios de los alimentos se redujo principalmente por los menores precios de la carne de pollo y los huevos en el mes de junio, además la variación interanual del rubro de comidas fuera del hogar se desaceleró debido a un efecto base. Los precios de la energía también se redujeron, impulsados principalmente por los menores precios de combustibles para vehículos.

ALIMENTOS Y ENERGÍA (Variación porcentual últimos doce meses)

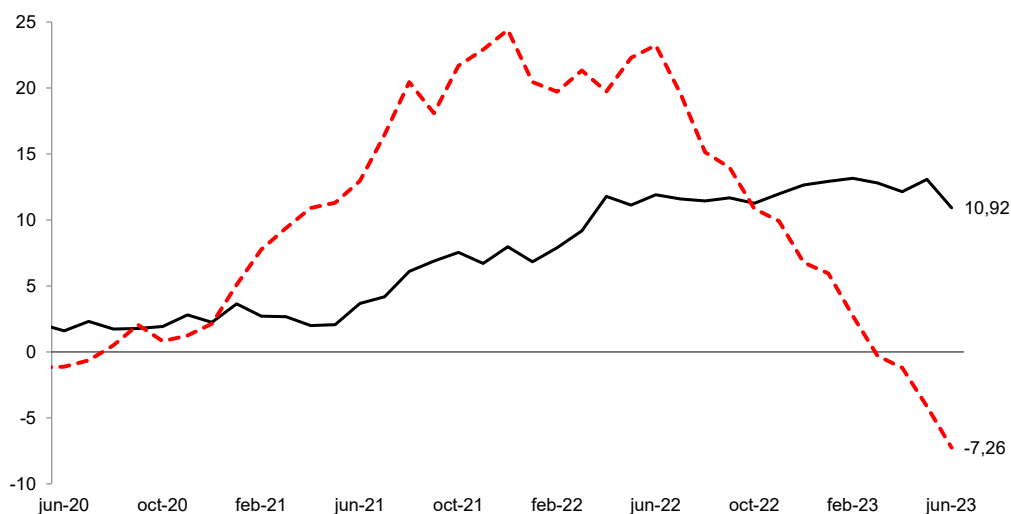

	may-22	jun-22	jul-22	ago-22	sep-22	oct-22	nov-22	dic-22	ene-23	feb-23	mar-23	abr-23	may-23	jun-23
Precios de alimentos														
Mensual	0,03	1,50	1,22	1,25	1,04	0,15	0,73	1,33	0,61	0,57	1,94	1,16	0,86	-0,43
12 meses	11,13	11,91	11,59	11,44	11,68	11,26	11,97	12,64	12,93	13,16	12,81	12,15	13,07	10,92
Precios de energía														
Mensual	1,04	2,34	0,83	-0,27	-1,78	0,33	1,96	-0,92	-1,17	-1,97	-0,56	-0,92	-1,96	-1,00
12 meses	22,29	23,24	19,59	15,13	13,96	10,85	9,92	6,77	5,95	2,72	-0,30	-1,20	-4,13	-7,26

4. La inflación sin alimentos y energía (SAE) en el mes de junio fue 0,14 por ciento y 4,35 por ciento en los últimos doce meses (5,11 por ciento en mayo). El resultado reflejó una desaceleración de la variación interanual del componente de servicios, principalmente por menores variaciones en transporte local, alquileres y suministro de agua. El componente de bienes también se desaceleró por una menor variación interanual en los precios de los productos del cuidado personal y vehículos a motor.

NOTAS DE ESTUDIOS DEL BCRP

No. 49 - 6 de julio de 2023

INFLACIÓN SIN ALIMENTOS Y ENERGÍA
(Variación porcentual últimos doce meses)

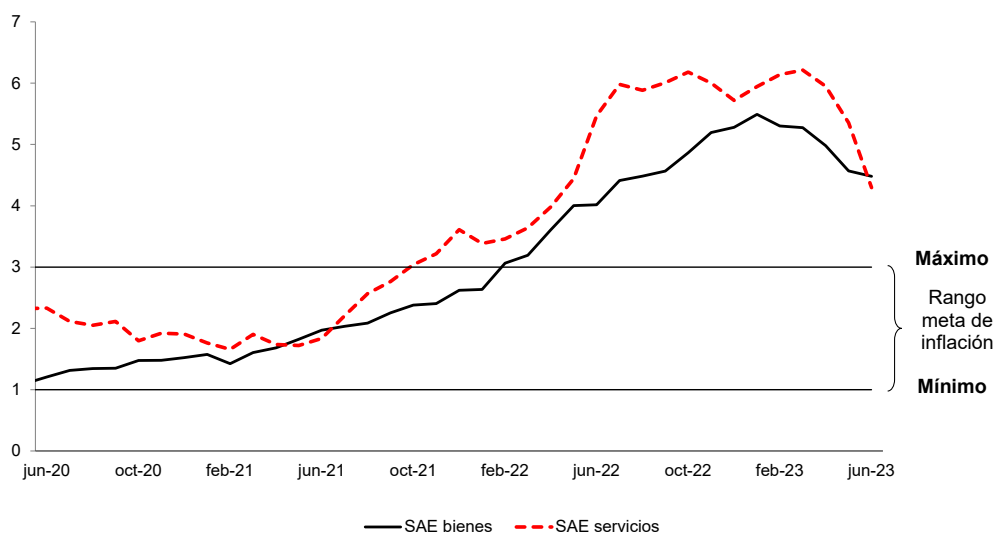

	may-22	jun-22	jul-22	ago-22	sep-22	oct-22	nov-22	dic-22	ene-23	feb-23	mar-23	abr-23	may-23	jun-23
SAE bienes														
Mensual	0,61	0,32	0,57	0,42	0,33	0,59	0,43	0,36	0,30	0,33	0,40	0,21	0,21	0,24
12 meses	4,00	4,02	4,41	4,48	4,57	4,87	5,20	5,28	5,49	5,30	5,28	4,98	4,57	4,48
SAE servicios														
Mensual	0,58	1,11	0,82	0,26	0,34	0,46	0,13	0,62	-0,06	0,25	1,09	0,20	0,01	0,10
12 meses	4,44	5,47	5,98	5,88	6,01	6,18	6,00	5,72	5,95	6,14	6,21	5,95	5,35	4,30

5. En junio continuó la disminución de la contribución a la inflación de los rubros más vinculados a factores externos impulsada por la reducción de los precios de productos vinculados a *commodities* de alimentos (de 23,3 en mayo a 10,4 en junio) como son el pollo y los huevos. La contribución de los rubros directamente vinculados a factores externos pasó de 2,0 por ciento en mayo a 0,9 en junio.

Rubros vinculados al tipo de cambio, cotizaciones internacionales e IPM

	Peso Base 2009	Var% 12 m dic-20	Contr. Pond.	Var% 12 m dic-21	Contr. Pond.	Peso Base Dic.21	Var% 12 m dic-22	Contr. Pond.	Var% 12 m jun-23	Contr. Pond.
IPC	100,00	1,97	1,97	6,43	6,43	100,00	8,46	8,46	6,46	6,46
Rubros vinculados al tipo de cambio	14,06	1,66	0,21	4,25	0,54	14,58	5,19	0,76	4,11	0,58
Rubros vinculados a cotizaciones internacionales y tipo de cambio	9,83	2,15	0,19	28,52	2,51	7,99	11,40	0,91	3,15	0,27
Vinculados a <i>commodities</i> de alimentos	7,03	4,83	0,30	21,32	1,35	5,84	15,21	0,89	10,41	0,64
Combustibles	2,79	-4,20	-0,11	47,20	1,15	2,15	1,05	0,02	-16,30	-0,38
Rubros relacionados al IPM	1,64	3,03	0,06	11,57	0,22	1,37	7,90	0,11	5,44	0,07
Rubros relacionados al tipo de cambio, IPM y cotizaciones	2,95	6,73	0,24	9,50	0,35	2,62	11,46	0,30	0,87	0,02
Total rubros vinculados a tipo de cambio, IPM y cotizaciones	28,47	2,58	0,70	13,31	3,63	26,56	7,82	2,08	3,56	0,95
Resto	71,54	1,75	1,27	3,86	2,81	73,44	8,69	6,38	7,51	5,51

Indicadores de inflación tendencial

6. Todos los indicadores tendenciales mostraron variaciones mensuales e interanuales menores a las de mayo, con excepción de la inflación SAE que presenta una variación mensual mayor. Las variaciones interanuales y mensuales anualizadas se mantienen por encima del rango meta de inflación.

INFLACIÓN (Variación porcentual últimos doce meses)

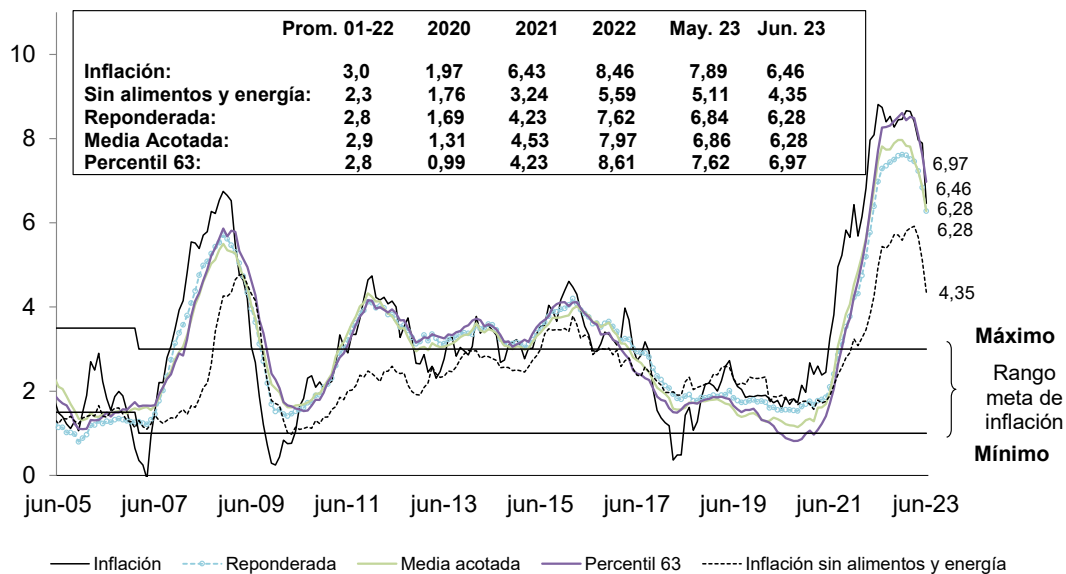

NOTAS DE ESTUDIOS DEL BCRP

No. 49 - 6 de julio de 2023

INDICADORES TENDENCIALES MENSUALES DE INFLACIÓN

	Variación porcentual mensual				
	IPC	Reponderada ¹	Media acotada ^{2/}	Percentil 63 ^{3/}	IPC sin alimentos y energía ^{4/}
dic-18	0,18	0,15	0,14	0,16	0,34
dic-19	0,21	0,11	0,08	0,06	0,34
mar-20	0,65	0,28	0,22	0,15	0,42
jun-20	-0,27	0,06	0,01	0,00	0,07
sep-20	0,14	0,11	0,10	0,10	0,05
dic-20	0,05	0,16	0,18	0,18	0,34
mar-21	0,84	0,37	0,54	0,27	0,64
jun-21	0,52	0,31	0,29	0,30	0,20
sep-21	0,40	0,40	0,45	0,49	0,23
dic-21	0,78	0,60	0,63	0,68	0,66
ene-22	0,04	0,32	0,42	0,50	-0,16
feb-22	0,31	0,44	0,41	0,44	0,21
mar-22	1,48	0,80	0,94	0,77	0,83
abr-22	0,96	0,69	0,68	0,82	0,45
may-22	0,38	0,77	0,74	0,84	0,60
jun-22	1,19	0,86	0,91	0,99	0,86
jul-22	0,94	0,73	0,83	0,87	0,74
ago-22	0,67	0,59	0,59	0,64	0,31
sep-22	0,52	0,48	0,46	0,52	0,33
oct-22	0,35	0,53	0,62	0,63	0,50
nov-22	0,52	0,52	0,47	0,50	0,23
dic-22	0,79	0,63	0,63	0,77	0,54
ene-23	0,23	0,31	0,30	0,34	0,05
feb-23	0,29	0,36	0,39	0,51	0,27
mar-23	1,25	0,75	0,62	0,74	0,88
abr-23	0,56	0,48	0,46	0,44	0,20
may-23	0,32	0,40	0,39	0,41	0,08
jun-23	-0,15 ↓	0,33 ↓	0,37 ↓	0,38 ↓	0,14 ↑

NOTAS DE ESTUDIOS DEL BCRP

No. 49 - 6 de julio de 2023

INDICADORES TENDENCIALES ANUALES DE INFLACIÓN

	Variación porcentual 12 meses				
	IPC	Reponderada ^{1/}	Media acotada ^{2/}	Percentil 63 ^{3/}	IPC sin alimentos y energía ^{4/}
2001-2022					
Var% promedio	2,99	2,77	2,85	2,80	2,34
Desv. estándar	0,30	0,14	0,12	0,13	0,23
dic-18	2,19	1,86	1,79	1,82	2,21
dic-19	1,90	1,75	1,42	1,47	2,30
dic-20	1,97	1,69	1,31	0,99	1,76
mar-21	2,60	1,77	1,61	1,08	1,79
jun-21	3,25	2,10	1,98	1,72	1,89
sep-21	5,23	3,17	3,44	3,04	2,57
dic-21	6,43	4,23	4,53	4,23	3,24
ene-22	5,68	4,32	4,85	4,61	3,08
feb-22	6,15	4,75	5,21	5,05	3,26
mar-22	6,82	5,20	5,63	5,57	3,46
abr-22	7,96	5,77	6,19	6,28	3,81
may-22	8,09	6,39	6,80	6,98	4,26
jun-22	8,81	6,98	7,46	7,71	4,95
jul-22	8,74	7,29	7,82	8,26	5,44
ago-22	8,40	7,36	7,74	8,27	5,39
sep-22	8,53	7,44	7,74	8,31	5,51
oct-22	8,28	7,50	7,89	8,41	5,72
nov-22	8,45	7,59	7,97	8,51	5,71
dic-22	8,46	7,62	7,97	8,61	5,59
ene-23	8,66	7,60	7,83	8,44	5,80
feb-23	8,65	7,51	7,81	8,52	5,87
mar-23	8,40	7,46	7,46	8,49	5,92
abr-23	7,97	7,23	7,23	8,08	5,66
may-23	7,89	6,84	6,86	7,62	5,11
jun-23	6,46 ↓	6,28 ↓	6,28 ↓	6,97 ↓	4,35 ↓

^{1/} Reponderada: Reduce el peso de los rubros con mayor volatilidad, dividiendo las ponderaciones originales de cada rubro entre la desviación estándar de sus variaciones porcentuales mensuales.

^{2/} Media acotada: Promedio ponderado de las variaciones porcentuales de precios ubicadas entre los percentiles 34 y 84.

^{3/} Percentil 63: Corresponde a la variación porcentual del rubro ubicado en el percentil 63.

^{4/} IPC sin alimentos y energía: IPC excluyendo alimentos, combustibles y electricidad.

NOTAS DE ESTUDIOS DEL BCRP

No. 49 - 6 de julio de 2023

7. Los bienes transables alcanzaron una variación interanual de 5,7 por ciento (6,3 por ciento en mayo) y los no transables de 6,8 por ciento (8,6 por ciento en mayo). En el caso de los transables, la desaceleración de su variación interanual fue impulsada principalmente por los menores precios de combustibles para vehículos. En el caso de los no transables, luego de observarse aumentos entre noviembre y febrero, entre marzo y junio se registra una desaceleración, atribuible a los menores precios de transporte local urbano, carne de pollo, papa y electricidad.

PRECIOS TRANSABLES Y NO TRANSABLES
(Variación porcentual últimos doce meses)

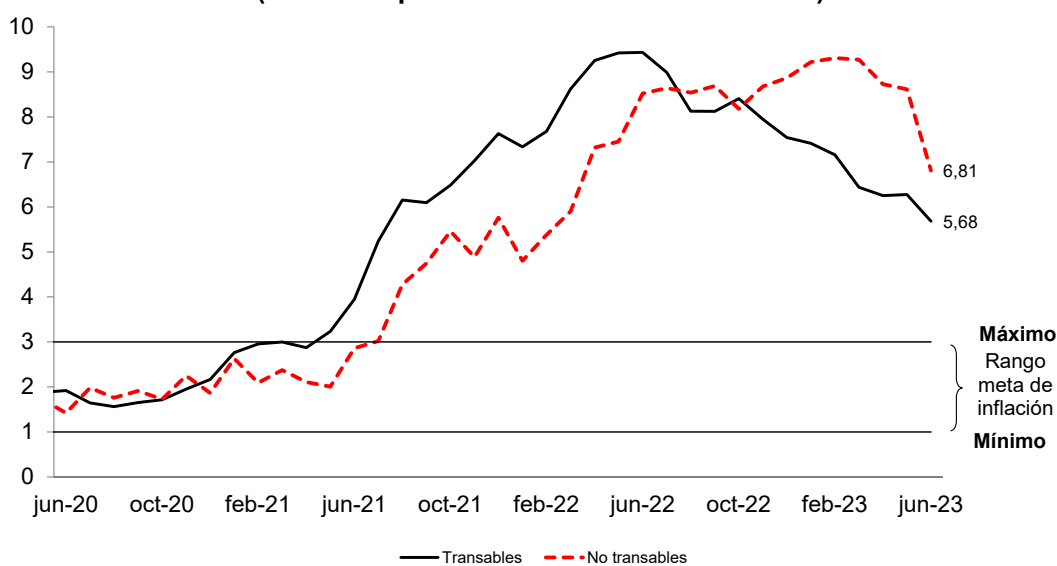

	may-22	jun-22	jul-22	ago-22	sep-22	oct-22	nov-22	dic-22	ene-23	feb-23	mar-23	abr-23	may-23	jun-23
Transables														
Mensual	0,61	0,81	0,83	0,24	0,11	0,72	0,29	0,32	0,19	0,49	0,70	0,76	0,64	0,24
12 meses	9,42	9,43	8,99	8,13	8,12	8,41	7,95	7,54	7,42	7,16	6,44	6,25	6,28	5,68
No transables														
Mensual	0,28	1,36	0,99	0,86	0,70	0,18	0,62	1,00	0,24	0,21	1,49	0,47	0,18	-0,32
12 meses	7,45	8,52	8,64	8,54	8,69	8,18	8,68	8,86	9,22	9,31	9,27	8,73	8,61	6,81

Índices de dispersión

8. En junio el índice de dispersión del IPC alcanzó 68 por ciento, menor a lo observado en mayo. Este indicador alcanzó un pico de 76 por ciento en febrero, con lo que esta sería la cuarta reducción consecutiva del indicador.

Porcentaje de rubros del IPC con variación interanual de precios mayor a 3%

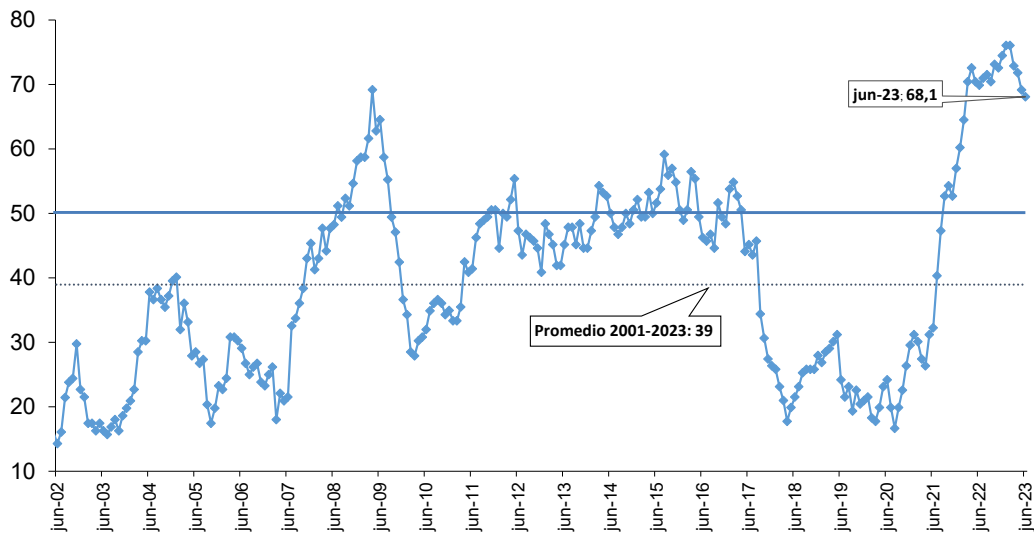

	jun-22	jul-22	ago-22	sep-22	oct-22	nov-22	dic-22	ene-23	feb-23	mar-23	abr-23	may-23	jun-23
Índice	70	71	72	70	73	73	74	76	76	73	72	69	68
Número de rubros:													
Rubros con variación mayor a 3%	130	132	133	131	136	135	140	143	143	137	135	130	128
Rubros con variación menor a 3%	56	54	53	55	50	51	48	45	45	51	53	58	60

9. La distribución de las variaciones interanuales de los precios a nivel de rubros en la canasta del IPC presenta una menor dispersión (desviación estándar). Luego del aumento en la dispersión por dos meses consecutivos, en junio se observó una reducción significativa de los valores de los percentiles 95 y 75 y un ligero desplazamiento a la izquierda de la distribución gracias a la caída en el valor del percentil 25.



NOTAS DE ESTUDIOS DEL BCRP

No. 49 - 6 de julio de 2023

Distribución de las variaciones interanuales de los rubros del IPC

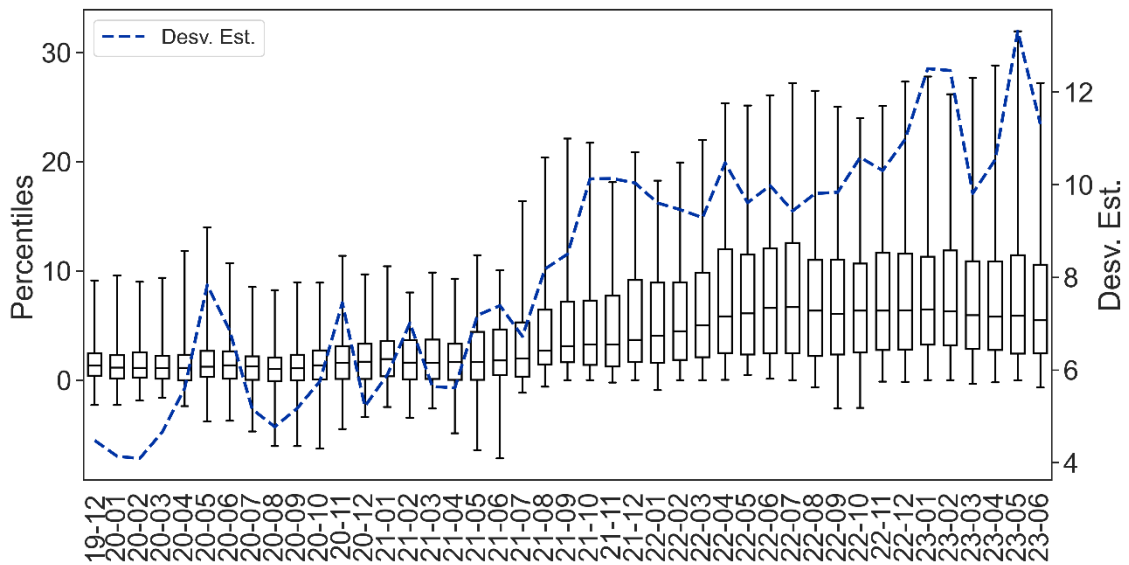

Inflación por ciudades

10. En junio la inflación nacional fue **-0,16 por ciento en el mes y 6,71 por ciento en los últimos 12 meses (7,99 por ciento en mayo)**. La dispersión de las inflaciones mensuales por ciudades fue 0,27 en junio, tercera reducción consecutiva después del pico alcanzado en marzo (mes en que contrastaron las fuertes alzas de precios en el norte por el impacto de las lluvias y las caídas de precios en el sur del país después de la suspensión de los bloqueos de carreteras). Como referencia, el valor promedio de largo plazo de este indicador se ubica en 0,32 (promedio 2012-2021).

Dispersión de las inflaciones de ciudades Desviación estándar

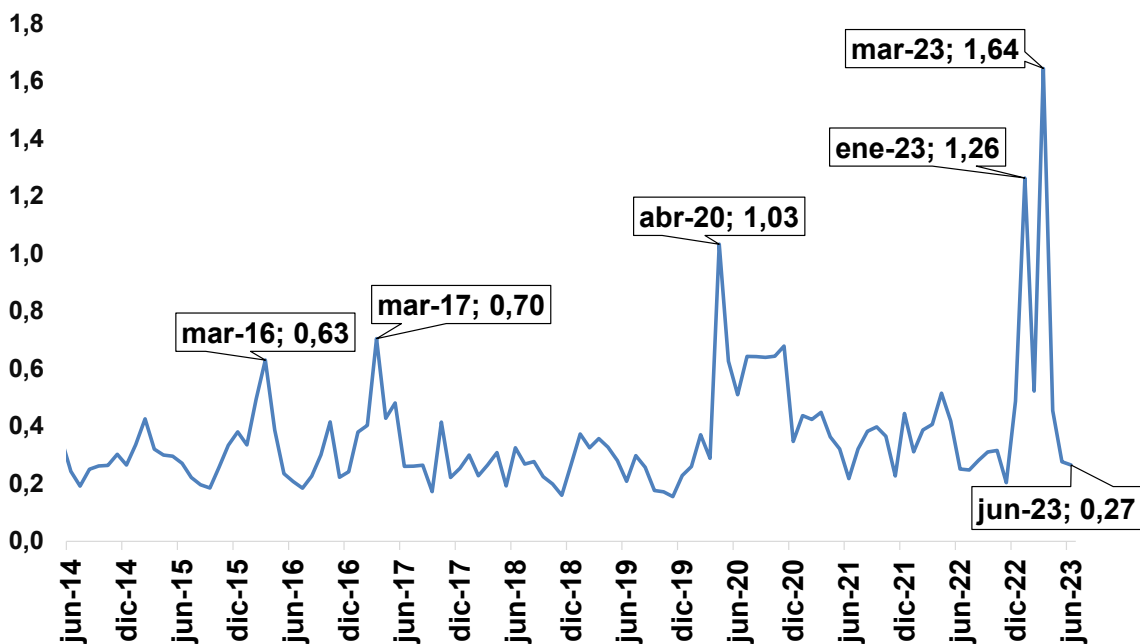

11. Las mayores reducciones mensuales de precios se registraron en Piura (-0,88 por ciento), Pucallpa (-0,75 por ciento), Chimbote (-0,60 por ciento), Ica (-0,51 por ciento) y Huancavelica (-0,45 por ciento). Por el contrario, se observaron incrementos de precios en Arequipa, Tumbes, Chiclayo y Tarapoto.

INFLACIÓN DE JUNIO 2023 POR CIUDADES (Variación porcentual mensual)

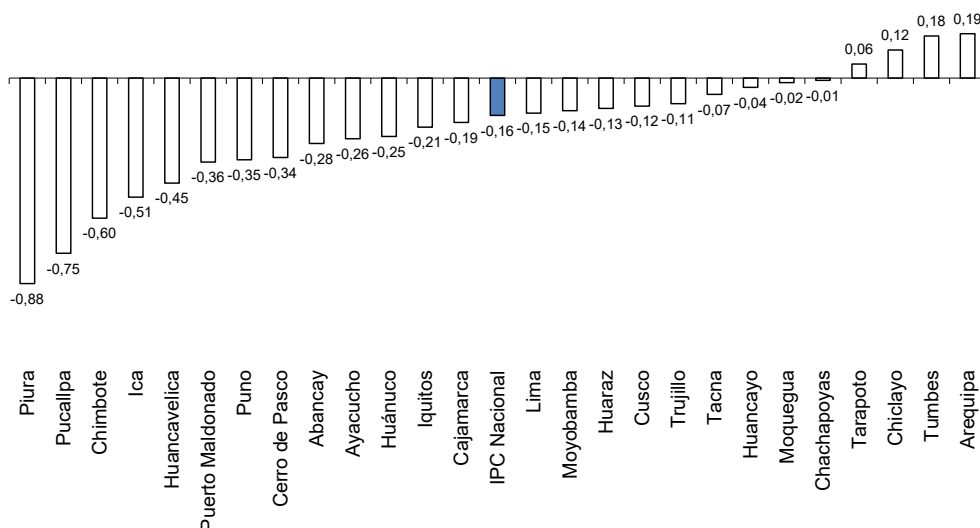

Variaciones porcentuales mensuales Junio 2023

Arequipa		Tumbes	
Diarios y periódicos	6,9	Pescados y mariscos	7,7
Pescados y mariscos	6,6	Hortalizas, legumbres y tubérculos	6,8
Hortalizas, legumbres y tubérculos	3,3	Leche, queso y huevos	2,9
Servicios dentales	2,8	Otros productos alimenticios	2,3
Servicio de comida en restaurantes	1,8	Cerveza	1,8

Piura		Pucallpa	
Transporte de pasajeros por aire	-19,7	Carne	-9,4
Otros productos alimenticios	-17,5	Frutas	-3,0
Hortalizas, legumbres y tubérculos	-8,5	Otros productos alimenticios	-2,5
Carne	-5,1	Transporte de pasajeros por aire	-1,7
Equipo para reproducción de sonidos e imágenes	-4,0	Combustibles y lubricantes	-1,6

Ica		Huancavelica	
Carne	-11,6	Carne	-5,1
Frutas	-4,1	Frutas	-3,8
Combustibles y lubricantes	-2,2	Combustibles y lubricantes	-3,7
Leche, queso y huevos	-1,7	Hortalizas, legumbres y tubérculos	-1,4
Servicios paramédicos	-0,9	Gas	-1,0

12. Las ciudades con mayor inflación en los últimos 12 meses fueron Trujillo (9,7 por ciento), Ica (8,3 por ciento), Cajamarca (8,2 por ciento), Arequipa (7,7 por ciento) y Chiclayo (7,7 por ciento).

INFLACIÓN POR CIUDADES JUNIO 2023 (Variación porcentual últimos doce meses)

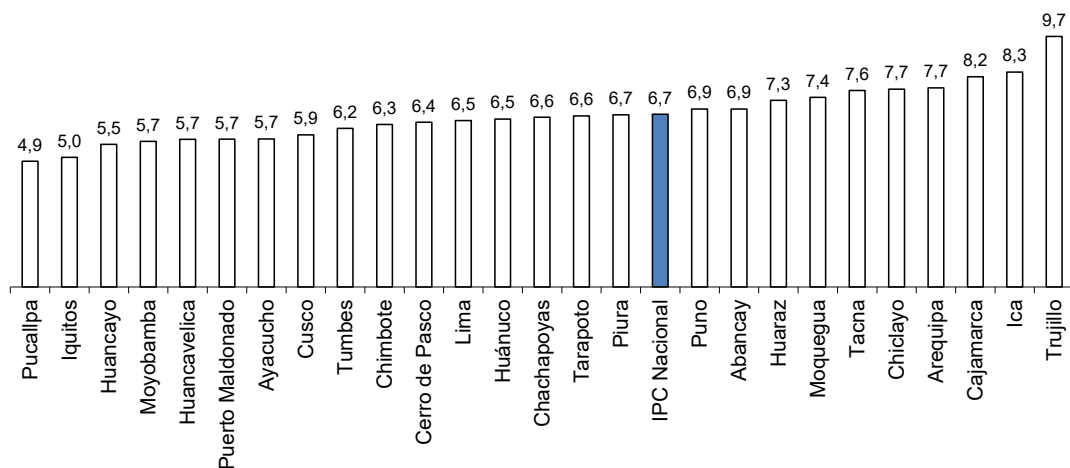

Variaciones porcentuales interanuales Junio 2023

Trujillo		Ica	
Hortalizas, legumbres y tubérculos	40,3	Hortalizas, legumbres y tubérculos	22,6
Frutas	24,1	Pescados y mariscos	21,2
Servicio de bebidas en restaurantes	17,6	Servicios dentales	20,4
Carne	17,3	Paquetes turísticos	18,5
Servicios dentales	15,2	Libros	15,4

Cajamarca		Arequipa	
Hortalizas, legumbres y tubérculos	23,0	Diarios y periódicos	28,9
Pescados y mariscos	19,4	Frutas	25,0
Diarios y periódicos	18,8	Hortalizas, legumbres y tubérculos	17,5
Carne	18,7	Pescados y mariscos	16,5
Servicio de comida en restaurantes	14,1	Leche, queso y huevos	15,0

Inflación en países de la región¹

13. En mayo de 2023, los precios al consumidor mostraron una reducción a nivel interanual. En el caso del componente subyacente, se observa una moderación en Chile, México y Perú; mientras que, en Brasil y Colombia, la inflación subyacente se mantuvo en términos anuales.

Inflación en Latinoamérica
(Variación últimos 12 meses)

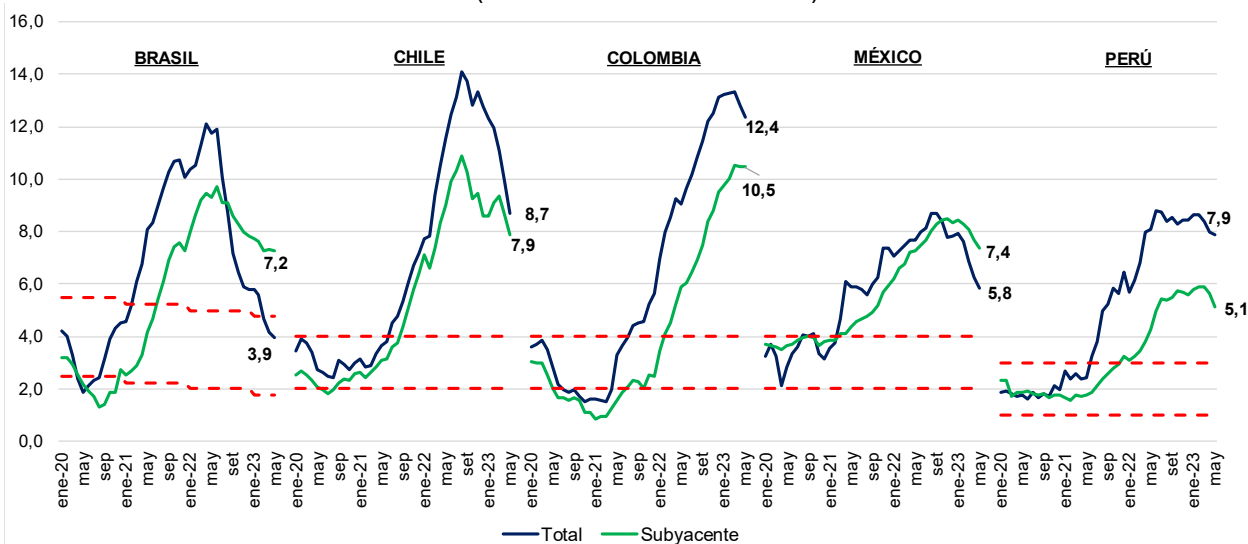

Fuente: Bancos centrales e institutos nacionales de estadística.

14. En la región, los menores precios de alimentos fueron a la par con la desaceleración del índice total de precios al consumidor, con excepción de Perú. La inflación de los alimentos continuó con la tendencia de desaceleración en la región, con Brasil registrando la menor tasa de inflación anual, seguido de México. En el caso de Perú, la mayor inflación de alimentos en mayo correspondió al impacto de las lluvias por el Fenómeno del Niño en los meses de marzo y abril sobre la producción de productos perecibles agrícolas, y a la menor oferta de pollo producto de los brotes de gripe aviar.

Con respecto a los precios de la energía, estos también descendieron, con excepción de Colombia, donde continúan registrándose mayores precios del gas doméstico y combustibles vehiculares, y Brasil, en el cual se registró un incremento de los precios de la energía eléctrica residencial.

¹ Elaborado por el Departamento de Economía Mundial.

Precios de alimentos* en Latinoamérica (Variación últimos 12 meses)

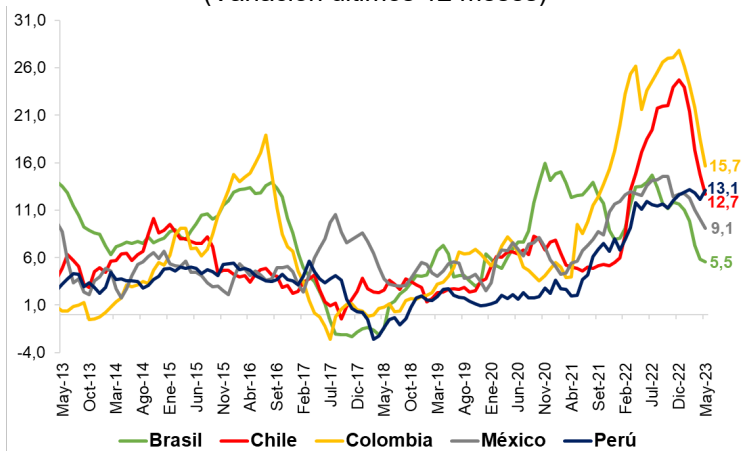

* Los índices de Brasil y Perú incluyen el subgrupo de comidas fuera del hogar.
Fuente: Bancos centrales e institutos nacionales de estadística.

Precios de energía en Latinoamérica (Variación últimos 12 meses)

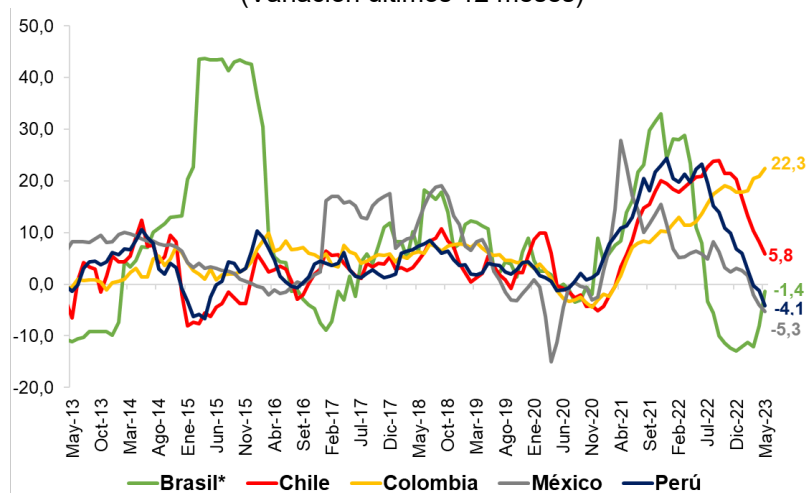

* Corresponde al subgrupo de energía dentro del hogar.
Fuente: Bancos centrales e institutos nacionales de estadística.

15. Las encuestas de expectativas muestran leves cambios en la inflación anual en los primeros meses del año, con excepción de Colombia. En la región, se prevé un retorno al rango meta en 2024, con excepción de México y Colombia.

Expectativas de inflación 2023

(Variación últimos 12 meses)

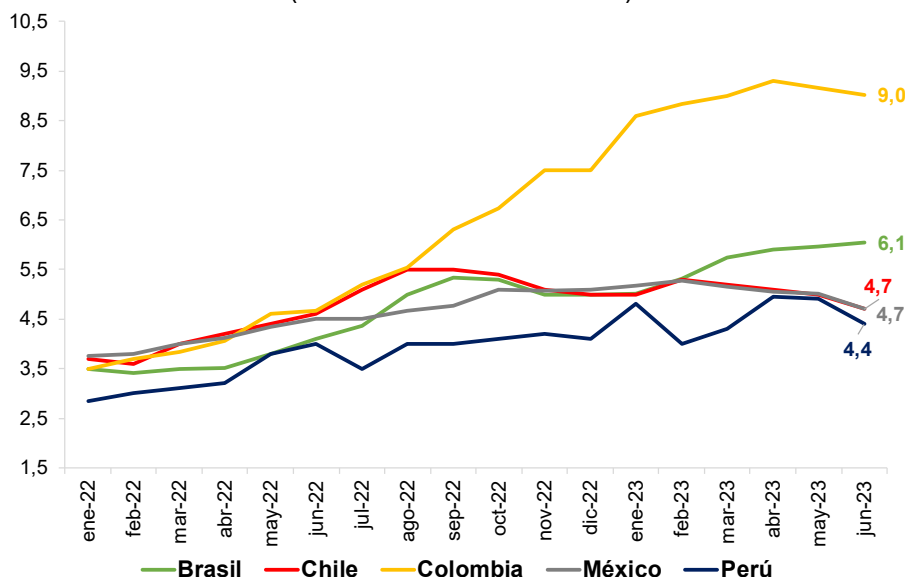

	Brasil*	Chile	Colombia	México	Perú
Rango Meta:	1,75-4,75 1,50-4,50	2,0-4,0	2,0-4,0	2,0-4,0	1,0-3,0
2023	6,05	4,70	9,02	4,70	4,40
2024	4,18	3,20	5,00	4,05	3,00

* En Brasil, el rango meta para 2023 y 2024 es distinto.

Fuente: Bancos centrales e institutos nacionales de estadística.

Otros índices de precios

16. En junio el índice de precios al por mayor (IPM) disminuyó 0,75 por ciento en el mes. Con ello, el IPM acumuló una variación de 0,5 por ciento en los últimos doce meses (1,6 por ciento en mayo). En el mes, los precios de los productos nacionales registraron una caída de 0,59 por ciento y los productos importados de 1,29 por ciento. Dentro de los productos nacionales destaca la caída de precios de petróleo diésel (-7,7 por ciento), gas licuado de petróleo - GLP (-2,4 por ciento) y petróleo industrial (-1,9 por ciento), así como de carne de pollo (-2,0 por ciento), y carne de porcino (-1,6 por ciento) Entre los productos importados destacaron las caídas en abonos nitrogenados (-11,4 por ciento), petróleo diésel (-7,5 por ciento), teléfono móvil (-3,6 por ciento), harina de soya (-2,7 por ciento), tortas de soya (-2,3 por ciento), vehículos para el transporte (-1,4 por ciento), maíz amarillo duro (-1,4 por ciento) y trigo (-0,8 por ciento).

Índices de Precios al Por Mayor Variación porcentual 12 meses

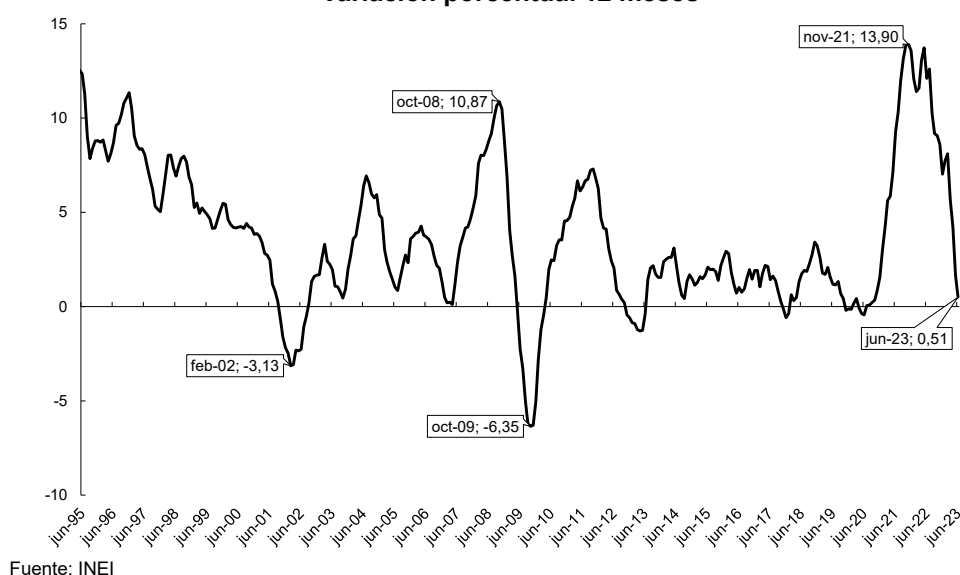

17. **El índice de precios de maquinaria y equipo disminuyó 0,72 por ciento en el mes, con lo cual aumentó 1,18 por ciento en los últimos doce meses.** Los precios de los bienes de origen nacional disminuyeron 0,71 por ciento, donde destacan los mototaxis (-2,5 por ciento), carrocerías (-1,2 por ciento), cilindros (-2,7 por ciento) y redes para pesca (-1,1 por ciento). Los precios de los bienes de origen importado disminuyeron 0,72 por ciento, por los menores precios de tractores de agricultura (-1,0 por ciento), máquinas de coser industrial (-1,9 por ciento), camioneta pick up (-0,8 por ciento) y aparatos electrodomésticos (-0,9 por ciento).

NOTAS DE ESTUDIOS DEL BCRP

No. 49 - 6 de julio de 2023

18. El índice de precios de materiales de construcción disminuyó **0,54** por ciento en el mes y **0,42** por ciento en los últimos doce meses. Los productos que más incidieron a la baja en el mes fueron cables para energía (-4,9 por ciento); ladrillos (-1,32 por ciento) y mayólicas y mosaicos (-0,46 por ciento).

Índices de precios

	Precios al por mayor		Precios al por mayor Nacional		Precios al por mayor Importado		Maquinaria y equipo		Materiales de construcción	
	Mes	12 meses	Mes	12 meses	Mes	12 meses	Mes	12 meses	Mes	12 meses
mar-20	0,28	0,43	-0,15	0,12	1,69	1,42	2,55	4,62	0,13	0,18
jun-20	-0,15	-0,44	-0,29	-0,58	0,31	0,01	0,99	2,79	0,41	0,71
sep-20	0,12	0,22	0,16	-0,08	0,01	1,20	-0,17	4,07	0,48	2,19
dic-20	0,65	1,56	0,66	1,04	0,63	3,27	-0,31	4,79	1,45	4,99
mar-21	1,61	5,63	1,67	5,48	1,40	6,09	1,18	4,78	1,09	8,62
jun-21	1,83	9,26	1,64	8,34	2,43	12,25	2,50	10,13	1,59	10,97
sep-21	1,16	13,15	1,18	12,16	1,12	16,33	1,12	13,95	0,63	13,49
dic-21	0,36	13,58	0,20	12,82	0,87	16,01	1,05	12,64	1,07	15,40
ene-22	-0,26	12,09	0,04	11,71	-1,20	13,28	-2,15	9,72	1,67	15,55
feb-22	0,46	11,41	0,73	11,44	-0,41	11,30	-2,02	6,76	0,15	14,31
mar-22	1,77	11,59	2,18	11,99	0,50	10,31	-0,83	4,64	1,68	14,99
abr-22	1,30	13,05	1,43	13,75	0,88	10,84	-0,08	4,66	0,76	15,46
may-22	1,69	13,72	1,62	14,58	1,90	11,04	2,16	4,90	0,75	15,46
jun-22	0,38	12,11	0,65	13,46	-0,48	7,89	-0,50	1,83	0,20	13,88
jul-22	1,96	12,60	1,73	13,75	2,68	9,01	3,62	4,06	0,71	12,74
ago-22	-0,27	10,26	-0,16	11,64	-0,63	5,96	0,32	1,49	-0,57	10,30
sep-22	0,17	9,18	0,46	10,85	-0,73	4,02	0,56	0,93	-0,26	9,32
oct-22	0,82	9,08	0,75	10,54	1,06	4,51	2,13	4,63	0,12	7,23
nov-22	-0,05	8,62	0,35	10,41	-1,39	3,01	-1,59	2,53	-0,36	6,06
dic-22	-1,11	7,03	-0,82	9,28	-2,05	0,03	-1,10	0,34	-0,16	4,77
ene-23	0,39	7,72	0,54	9,82	-0,14	1,10	0,07	2,60	1,62	4,72
feb-23	0,82	8,11	0,94	10,06	0,39	1,91	0,61	5,36	0,40	4,98
mar-23	-0,51	5,68	-0,21	7,49	-1,56	-0,18	-1,18	4,98	-0,30	2,93
abr-23	-0,08	4,24	0,04	6,02	-0,51	-1,55	-0,05	5,02	-0,52	1,62
may-23	-0,84	1,65	-0,60	3,70	-1,68	-5,01	-1,36	1,40	-0,54	0,32
jun-23	-0,75	0,51	-0,59	2,42	-1,29	-5,78	-0,72	1,18	-0,54	-0,42

Tipo de Cambio Multilateral

19. El Tipo de Cambio Real Multilateral - TCRM se apreció en junio (-0,86 por ciento) impulsado por la evolución del Tipo de Cambio Nominal Multilateral – TCNM (-1,38 por ciento). No obstante, este fortalecimiento fue atenuado por la mayor inflación externa (0,38 por ciento) respecto a la interna (-0,15 por ciento).

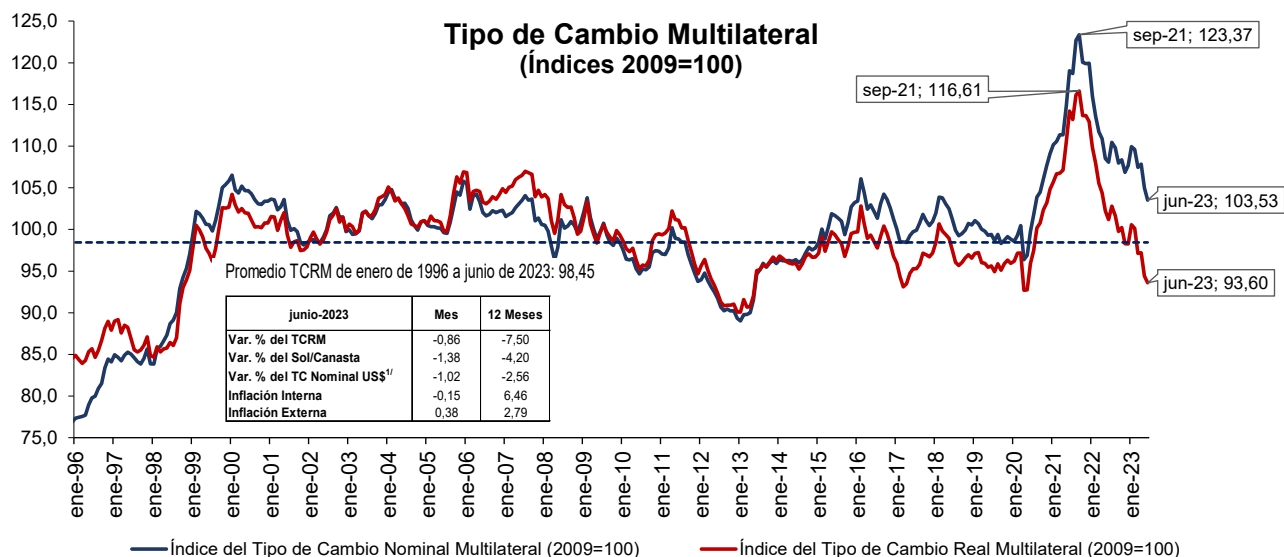

20. El TCNM se apreció en junio, principalmente por el fortalecimiento del sol (-1,02 por ciento), y por la depreciación del yuan (2,37 por ciento) y del yen (2,95 por ciento) frente al dólar. El debilitamiento del yuan y del yen está asociado a una tendencia global del fortalecimiento del dólar debido al anuncio por parte de la FED de al menos dos incrementos de la tasa de interés en lo que resta del año. A la tendencia global se suma que los bancos centrales de China (que recientemente redujo la tasa de política en 10 puntos básicos) y Japón (que reiteró que mantendrá políticas expansivas) mantienen una política monetaria más expansiva respecto a la Fed.

Tipo de Cambio Nominal Multilateral (contribuciones de la var.% mensual)

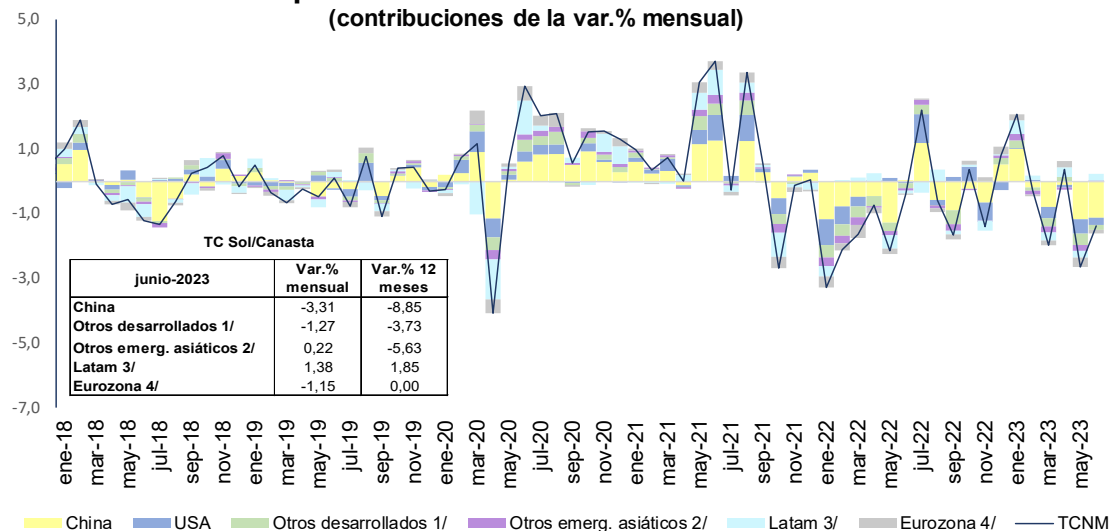

1/ Suiza, Reino Unido, Japón y Canadá. 2/ Taiwán, India y Corea del Sur. 3/ México, Ecuador, Colombia, Brazil y Chile. 4/ Italia, Alemania, Francia, Países Bajos, España y Bélgica

21. Por otro lado, la mayoría de las monedas de los países de Latam se apreciaron nominalmente frente al dólar. Ello conllevó a que el sol se debilite frente a estas monedas y a que la apreciación nominal multilateral se atenúe. En particular destaca la apreciación del peso colombiano la cual está asociado a los mayores incentivos a invertir debido a sus altas tasas de interés (la tasa de interés de referencia se mantiene en 13,25 por ciento).

Tipo de Cambio Nominal

	Junio - 2023			
	Var.% Mensual		Var.% 12 meses	
	TC um/dólar	TC sol/um	TC um/dólar	TC sol/um
a. Países desarrollados				
Estados Unidos	-	-1,02	-	-2,56
Japón	2,95	-3,86	5,57	-7,71
Canadá	-1,70	0,69	4,10	-6,41
Suiza	0,29	-1,31	-7,16	4,95
Eurozona	0,13	-1,15	-2,57	0,00
Reino Unido	-1,25	0,23	-2,65	0,08
b. Asia				
China	2,37	-3,31	6,90	-8,85
Corea del Sur	-2,49	1,51	1,34	-3,85
India	-0,20	-0,82	5,24	-7,42
Taiwan	0,32	-1,33	4,04	-6,35
c. América Latina				
Brasil	-2,63	1,66	-3,97	1,47
Chile	0,11	-1,13	-6,70	4,44
Ecuador	-	-1,02	-	-2,56
México	-2,75	1,78	-13,69	12,90
Colombia	-7,26	6,73	6,95	-8,90

1/ Fuente: Reuters.

22. A nivel interanual, el TCRM continúa mostrando una tendencia más decreciente que el TCNM impulsado por el diferencial negativo entre la inflación externa e interna. A pesar de que la inflación interna interanual viene decreciendo desde febrero de 2023, las tasas de inflación moderadas en China, junto a la desaceleración de la inflación en Estados Unidos vienen generando una inflación externa menor a la interna.

Tipo de Cambio Real Multilateral y Componentes (variación porcentual 12 meses)

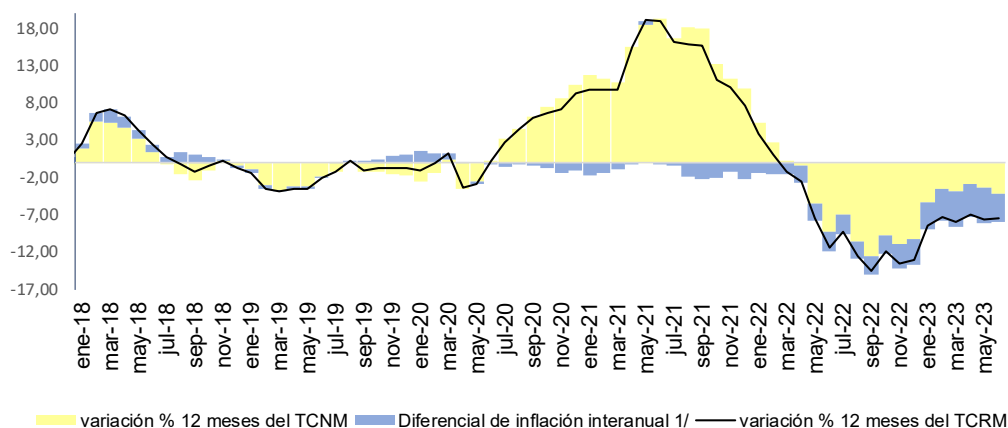

23. Los Tipos de Cambio Real Bilaterales - TCRB reflejaron los resultados del tipo de cambio nominal en junio. En términos de contribuciones a la apreciación del TCRM destaca la evolución real bilateral con China (-1,03 por ciento), Japón (-0,13 por ciento) y Estados Unidos (-0,03 por ciento).

NOTAS DE ESTUDIOS DEL BCRP

No. 49 - 6 de julio de 2023

Tipo de Cambio Multilateral (Variaciones porcentuales)

	Pond.	TCR (2009=100)		TC Sol/UM (2009=100) 1/		IPE (2009=100) 2/	
		Jun-23/ May-23	Jun-23/ Jun-22	Jun-23/ May-23	Jun-23/ Jun-22	Jun-23/ May-23	Jun-23/ Jun-22
a. Países desarrollados	43,26	-0,39	-4,86	-1,12	-2,33	0,58	3,70
Estados Unidos	21,76	-0,13	-5,37	-1,02	-2,56	0,74	3,40
Japón	3,96	-3,31	-10,25	-3,86	-7,71	0,42	3,53
Canadá	3,64	1,08	-9,48	0,69	-6,41	0,23	2,97
Suiza	2,08	-0,86	0,26	-1,31	4,95	0,30	1,71
Alemania	2,52	-0,45	-1,94	-1,15	0,00	0,55	4,39
España	2,37	-0,18	-3,98	-1,15	0,00	0,82	2,22
Italia	1,26	-0,73	0,23	-1,15	0,00	0,27	6,70
Países Bajos	1,96	-0,90	-0,40	-1,15	0,00	0,10	6,03
Bélgica	0,73	-0,51	-1,85	-1,15	0,00	0,49	4,49
Francia	0,67	-0,61	-1,65	-1,15	0,00	0,38	4,70
Reino Unido	2,31	0,91	0,14	0,23	0,08	0,52	6,52
b. Asia	41,18	-2,34	-13,16	-2,68	-8,28	0,19	0,79
China	33,69	-3,03	-14,14	-3,31	-8,85	0,14	0,29
Corea del Sur	3,55	1,75	-7,13	1,51	-3,85	0,09	2,83
India	3,13	0,26	-8,81	-0,82	-7,42	0,94	4,86
Taiwan	0,80	-1,11	-14,20	-1,33	-6,35	0,08	-2,46
c. América Latina	15,56	1,87	1,09	1,38	1,85	0,32	5,67
Brasil	5,24	1,87	-1,54	1,66	1,47	0,05	3,30
Chile	3,33	-0,57	5,96	-1,13	4,44	0,41	8,02
Ecuador	2,17	-0,19	-6,65	-1,02	-2,56	0,68	2,00
México	2,66	2,27	11,66	1,78	12,90	0,33	5,29
Colombia	2,16	7,39	-3,91	6,73	-8,90	0,46	12,29
AGREGADO	100,00	-0,86	-7,50	-1,38	-4,20	0,38	2,79

1/ Corresponde al tipo de cambio promedio del mes.

2/ Datos de inflación proyectados para la mayoría de países.

24. El tipo de cambio real bilateral -TCRB- con Estados Unidos registró una apreciación de 0,13 por ciento, impulsado principalmente por el fortalecimiento nominal del sol contra el dólar (1,02 por ciento). Sin embargo, la menor inflación interna respecto a la de USA atenuó la evolución del TCRB. Con este resultado, el sol se aprecia en términos reales contra el dólar por cuarto mes consecutivo, luego de la depreciación en febrero de 2023 (0,47 por ciento). A nivel interanual, el TCRB se apreció como resultado de una apreciación nominal de 2,56 por ciento, y una inflación interanual interna (6,46 por ciento) mayor a la externa (3,40 por ciento).



NOTAS DE ESTUDIOS DEL BCRP

No. 49 - 6 de julio de 2023

Tipo de Cambio Real Bilateral-USA
(Índices 2009=100)

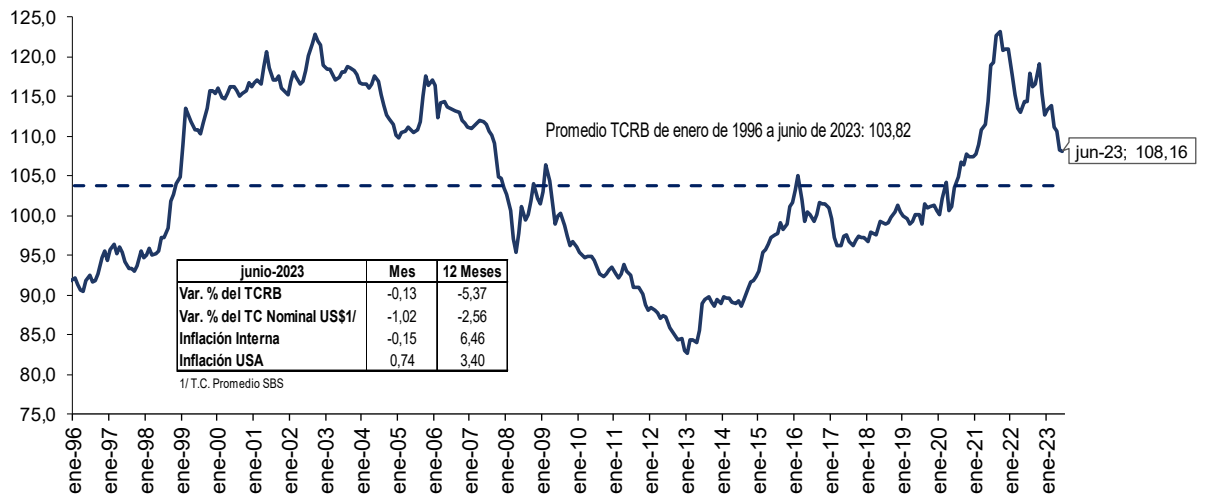

Departamento de Estadísticas de Precios
Subgerencia de Estadísticas Macroeconómicas
Gerencia de Información y Análisis Económico
Gerencia Central de Estudios Económicos
 6 de julio de 2023

NOTAS DE ESTUDIOS DEL BCRP

No. 49 - 6 de julio de 2023

Anexo: Resto de Cuadros estadísticos

Rubros vinculados al tipo de cambio, cotizaciones internacionales e IPM

	Peso Base 2009	Var% 12 m dic-20	Contr. Pond.	Var% 12 m dic-21	Contr. Pond.	Peso Base Dic.21	Var% 12 m jun-22	Contr. Pond.	Var% 12 m dic-22	Contr. Pond.	Var% 12 m jun-23	Contr. Pond.
IPC	100,00	1,97	1,97	6,43	6,43	100,00	8,81	8,81	8,46	8,46	6,46	6,46
Rubros vinculados al tipo de cambio	14,06	1,66	0,21	4,25	0,54	14,58	4,25	0,69	5,19	0,76	4,11	0,58
Aparatos electrodomésticos	1,29	-0,42	0,00	4,14	0,04	0,46	5,83	0,03	4,52	0,02	2,28	0,01
Artículos del cuidado personal	4,93	0,75	0,03	2,05	0,09	3,99	5,76	0,24	8,60	0,34	7,27	0,29
Artículos de limpieza	0,92	0,74	0,01	4,29	0,04	1,32	6,42	0,09	5,91	0,08	5,81	0,08
Productos medicinales	2,08	5,53	0,11	1,61	0,03	1,62	1,57	0,03	3,01	0,05	3,12	0,05
Compra de vehículos	1,62	3,34	0,06	7,21	0,12	1,61	2,89	0,05	7,39	0,12	5,50	0,09
Repuestos y lavado de vehículos	0,21	2,15	0,00	9,05	0,02	0,08	16,41	0,01	14,12	0,01	1,54	0,00
Reparación de vehículos	0,20	2,04	0,00	10,03	0,02	0,28	10,18	0,03	5,25	0,01	5,63	0,02
Alquileres	2,41	0,50	0,01	1,76	0,03	4,45	1,44	0,07	2,38	0,11	1,24	0,05
Pasajes de avión	0,41	-3,32	-0,01	45,44	0,15	0,78	26,43	0,16	2,09	0,02	0,60	0,00
Rubros vinculados a cotizaciones internacionales y tipo de cambio	9,83	2,15	0,19	28,52	2,51	7,99	26,47	1,81	11,40	0,91	3,15	0,27
Vinculados a commodities de alimentos	7,03	4,83	0,30	21,32	1,35	5,84	22,40	1,14	15,21	0,89	10,41	0,64
Carne de pollo	2,96	6,63	0,17	23,40	0,61	2,70	9,34	0,23	-1,00	-0,03	6,81	0,17
Pan	1,92	0,25	0,00	15,50	0,26	1,35	20,05	0,26	18,79	0,25	8,61	0,12
Azúcar	0,53	16,41	0,08	12,70	0,07	0,37	48,50	0,17	31,68	0,12	0,73	0,00
Fideos	0,54	5,60	0,03	10,39	0,06	0,32	23,77	0,08	52,73	0,17	37,80	0,14
Aceites	0,52	4,09	0,02	63,49	0,29	0,38	34,83	0,11	10,92	0,04	4,64	0,02
Huevos	0,58	0,00	0,00	12,31	0,06	0,71	36,23	0,30	47,04	0,33	18,45	0,19
Combustibles	2,79	-4,20	-0,11	47,20	1,15	2,15	36,33	0,67	1,05	0,02	-16,30	-0,38
Gasolina y lubricantes	1,30	-11,16	-0,14	46,41	0,49	1,06	49,44	0,48	11,57	0,12	-22,95	-0,30
Gas	1,40	1,97	0,02	50,97	0,64	0,84	26,09	0,18	-9,20	-0,08	-11,66	-0,09
Otros combustibles	0,09	3,02	0,00	10,98	0,01	0,02	14,15	0,00	4,66	0,00	1,01	0,00
Consumo de gas natural para la vivienda	0,01	-5,26	0,00	26,98	0,00	0,23	0,96	0,00	-10,37	-0,02	10,08	0,02
Rubros relacionados al IPM	1,64		0,06	11,57	0,22	1,37	12,09	0,16	7,90	0,11	5,44	0,07
Consumo de agua	1,64	3,03	0,06	11,57	0,22	1,37	12,09	0,16	7,90	0,11	5,44	0,07
Rubros relacionados al tipo de cambio, IPM y cotizaciones	2,95		0,24	9,50	0,35	2,62	13,12	0,32	11,46	0,30	0,87	0,02
Electricidad	2,95	6,73	0,24	9,50	0,35	2,62	13,12	0,32	11,46	0,30	0,87	0,02
Total rubros vinculados a tipo de cambio, IPM y cotizaciones	28,47	2,58	0,70	13,31	3,63	26,56	12,92	2,98	7,82	2,08	3,56	0,95
Resto del cual	71,54	1,75	1,27	3,86	2,81	73,44	7,22	5,83	8,69	6,38	7,51	5,51
Comidas fuera del hogar	11,74	1,00	0,14	3,65	0,49	15,45	9,07	1,41	9,70	1,50	8,52	1,33
Transporte local	8,54	2,49	0,20	2,97	0,24	8,08	10,78	0,88	13,50	1,09	6,29	0,52
Servicios sin transporte y agua	24,61	1,62	0,39	1,75	0,41	28,44	3,67	1,07	3,40	0,97	3,64	1,01

NOTAS DE ESTUDIOS DEL BCRP

No. 49 - 6 de julio de 2023

INFLACIÓN SUBYACENTE Y NO SUBYACENTE (Variación porcentual últimos doce meses)

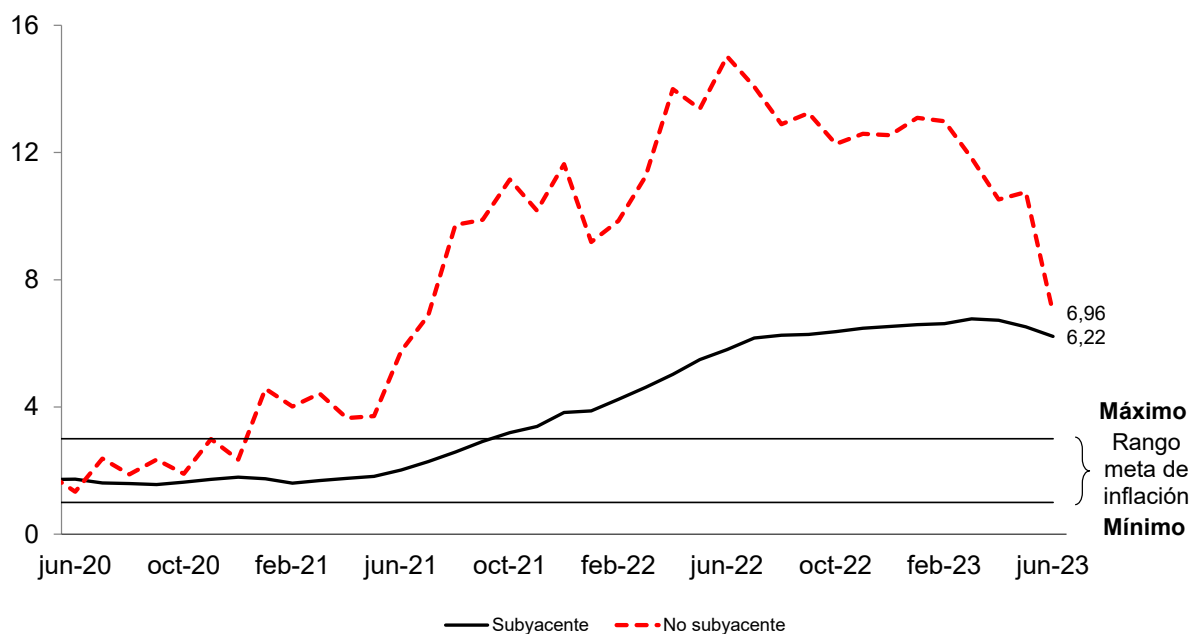

	may-22	jun-22	jul-22	ago-22	sep-22	oct-22	nov-22	dic-22	ene-23	feb-23	mar-23	abr-23	may-23	jun-23
Subyacente														
Mensual	0,64	0,59	0,67	0,51	0,42	0,51	0,44	0,60	0,25	0,41	0,99	0,49	0,44	0,31
12 meses	5,49	5,81	6,17	6,25	6,28	6,37	6,48	6,53	6,59	6,62	6,77	6,73	6,52	6,22
No subyacente														
Mensual	-0,15	2,44	1,49	0,98	0,72	0,03	0,68	1,19	0,18	0,06	1,78	0,68	0,06	-1,07
12 meses	13,38	15,02	14,07	12,89	13,24	12,27	12,59	12,55	13,09	12,98	11,82	10,53	10,76	6,96

NOTAS DE ESTUDIOS DEL BCRP

No. 49 - 6 de julio de 2023

Inflación SAE

Inflación: Junio 2023

Variaciones porcentuales

	Promedio Peso 2001-2022	2022		Mayo 2023		Junio 2023	
		Mes	12 meses	Mes	12 meses	Mes	12 meses
IPC	100,0	2,99	8,46	0,32	7,89	-0,15	6,46
1. IPC sin alimentos y energía	55,3	2,34	5,59	0,08	5,11	0,14	4,35
Bienes	17,4	2,0	5,3	0,2	4,6	0,2	4,5
Textil y Calzado	4,1	1,9	2,5	0,4	3,3	0,3	3,5
Aparatos electrodomésticos	0,5	0,1	4,5	0,1	2,7	-0,1	2,3
Resto de industriales	12,8	2,1	6,2	0,2	5,0	0,2	4,9
del cual							
Productos para el cuidado personal	4,0	1,6	8,6	0,4	7,7	0,5	7,3
Vehículos	1,6	2,5	7,4	-0,5	6,4	-0,7	5,5
Productos y artículos de limpieza y conservación	1,3	3,0	5,9	0,5	5,9	0,4	5,8
Servicios	37,9	2,6	5,7	0,0	5,4	0,1	4,3
Educación	8,6	3,9	3,9	0,1	6,8	0,2	6,8
Otros servicios personales	3,4	1,6	2,5	0,2	2,5	0,2	2,5
Alquileres	4,5	0,7	2,4	-0,3	2,1	-0,1	1,2
Otros servicios	5,0	2,7	3,9	0,2	3,4	0,1	3,3
Transporte	9,1	2,9	12,3	-0,1	8,9	0,1	5,8
Servicios públicos	5,8	0,9	3,6	0,0	2,8	0,0	1,9