

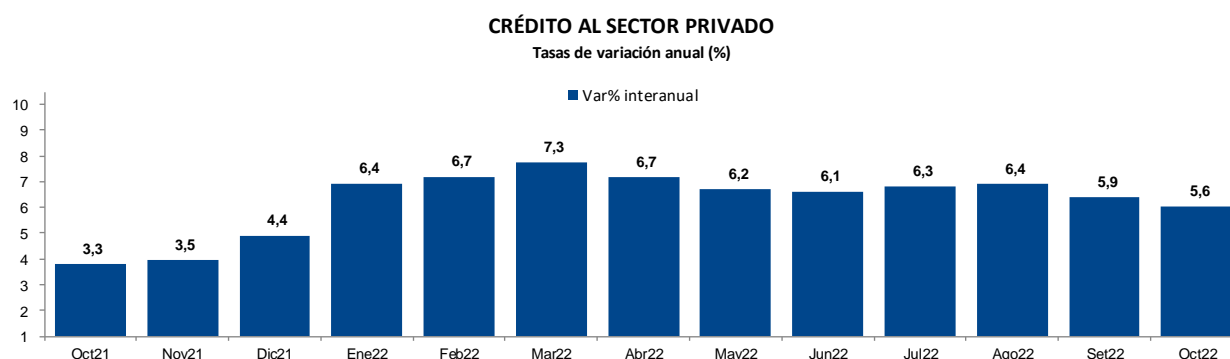

LIQUIDEZ Y CRÉDITO: OCTUBRE 2022¹

I. CRÉDITO AL SECTOR PRIVADO²

1. **El crédito al sector privado registró un crecimiento interanual de 5,6 por ciento en octubre (5,9 por ciento en setiembre).** Si se excluye el saldo de las colocaciones del Programa Reactiva Perú, el crédito al sector privado registraría un crecimiento de 12,6 por ciento en términos interanuales en dicho mes. Asimismo, este incremento del crédito al sector privado correspondió a una variación mensual positiva de 0,2 por ciento.
2. El crecimiento interanual del crédito destinado a las personas disminuyó a 17,1 por ciento (17,2 por ciento en el mes previo). Por su parte, el crédito a las empresas se redujo en 0,4 por ciento en términos interanuales (aumentó 0,1 por ciento en setiembre).



3. Por monedas, la tasa de crecimiento interanual del crédito al sector privado en soles fue 3,7 por ciento en octubre, explicada por el crecimiento de los créditos a las personas (18,1 por ciento) y atenuado parcialmente por la reducción de los créditos a las empresas (-5,9 por ciento).

¹ Elaborado por Nicolás Butrón, Milagros Cabrera, Luis Delgado, Gustavo Martínez, Eduardo Nina, Frank Novoa, Iván Ortiz y Renzo Pardo, y revisado por Jorge Pozo.

² Los saldos en moneda extranjera, a menos de que se especifique lo contrario, se valúan al tipo de cambio constante de diciembre de 2020 (S/ 3,62 por dólar americano), para así poder aislar el efecto de la valuación cambiaria sobre los saldos en moneda extranjera. El crédito al sector privado comprende el total de colocaciones e inversiones de las instituciones creadoras de liquidez hacia las empresas no financieras y hogares domiciliados en el país.

CRÉDITO AL SECTOR PRIVADO TOTAL, POR TIPO DE COLOCACIÓN ^{1/}

	Millones de S/ Oct-22	Tasas de crecimiento (%)					
		Dic-21/ Dic-20		Set-22/ Set-21	Oct-22/ Oct-21		Oct-22/ Set-22
		Sin Reactiva Perú	Con Reactiva Perú		Sin Reactiva Perú	Con Reactiva Perú	
Crédito a empresas	255 929	12,1	3,9	0,1	9,7	-0,4	-0,3
Corporativo y gran empresa	131 585	15,3	8,1	3,4	9,1	2,7	-0,4
Medianas empresas	61 091	6,9	0,1	-13,0	2,8	-13,7	-1,3
Pequeña y microempresa	63 254	9,8	-0,0	9,1	17,8	8,8	0,8
Crédito a personas	155 745	5,4	5,4	17,2	17,1	17,1	1,1
Consumo	92 933	3,9	3,9	23,6	23,5	23,5	1,5
Vehiculares	2 815	7,6	7,6	17,9	18,0	18,0	2,1
Tarjetas de crédito	16 112	-41,2	-41,2	29,6	30,9	30,9	3,4
Resto	74 006	22,6	22,6	22,6	22,2	22,2	1,1
Hipotecario	62 812	7,4	7,4	8,9	8,8	8,8	0,5
Mivivienda	9 619	5,9	5,9	11,4	11,4	11,4	1,4
TOTAL	411 674	9,4	4,4	5,9	12,6	5,6	0,2

^{1/} Los saldos en dólares se valúan a tipo de cambio constante (S/ 3,62 por US\$).

CRÉDITO AL SECTOR PRIVADO EN MONEDA NACIONAL, POR TIPO DE COLOCACIÓN

	Millones de S/ Oct-22	Tasas de crecimiento (%)					
		Dic-21/ Dic-20		Set-22/ Set-21	Oct-22/ Oct-21		Oct-22/ Set-22
		Sin Reactiva Perú	Con Reactiva Perú		Sin Reactiva Perú	Con Reactiva Perú	
Crédito a empresas	174 014	18,3	4,9	-5,2	7,7	-5,9	-0,4
Corporativo y gran empresa	66 428	26,3	10,5	-8,0	-0,1	-9,7	-1,1
Medianas empresas	46 364	15,1	2,2	-16,2	6,4	-16,2	-1,2
Pequeña y microempresa	61 221	11,3	0,7	9,7	18,9	9,3	0,8
Crédito a personas	144 718	6,7	6,7	18,3	18,1	18,1	1,2
Consumo	87 387	4,0	4,0	23,8	23,6	23,6	1,5
Vehiculares	2 507	13,1	13,1	25,0	23,8	23,8	1,9
Tarjetas de crédito	14 117	-45,0	-45,0	30,8	31,9	31,9	3,2
Resto	70 763	23,9	23,9	22,5	22,0	22,0	1,2
Hipotecario	57 331	10,7	10,7	10,9	10,7	10,7	0,6
Mivivienda	9 532	6,8	6,8	12,1	12,2	12,2	1,5
TOTAL	318 732	12,5	5,6	4,1	12,6	3,7	0,3

CRÉDITO AL SECTOR PRIVADO EN MONEDA EXTRANJERA, POR TIPO DE COLOCACIÓN

	Millones de US\$	Tasas de crecimiento (%)			
	Oct-22	dic21/ dic20	sep-22/ sep-21	oct-22/ oct-21	oct-22/ sep-22
Crédito a empresas	22 629	1,7	13,6	13,6	-0,0
Corporativo y gran empresa	17 999	5,1	18,5	19,5	0,4
Medianas empresas	4 068	-6,8	-1,1	-4,4	-1,8
Pequeña y microempresa	561	-15,5	-7,3	-5,7	0,4
Crédito a personas	3 046	-8,6	4,1	5,6	0,5
Consumo	1 532	2,2	20,8	22,1	1,3
Vehiculares	85	-17,7	-19,6	-14,7	3,2
Tarjetas de crédito	551	15,7	21,4	24,4	5,3
Resto	896	-1,6	26,2	25,9	-1,1
Hipotecario	1 514	-15,5	-8,4	-7,2	-0,4
TOTAL	25 675	0,3	12,4	12,6	0,0

I.1 CRÉDITO A EMPRESAS

4. El crecimiento interanual del crédito a las empresas disminuyó de 0,1 por ciento en setiembre a -0,4 por ciento en octubre, lo que corresponde a una reducción en el mes de 0,3 por ciento. Si se excluye el saldo de las colocaciones del Programa Reactiva Perú, el crédito a las empresas registraría un crecimiento de 9,7 por ciento en términos interanuales en octubre.
5. El saldo del crédito corporativo y gran empresa aumentó 2,7 por ciento interanual, que corresponde a una caída mensual de 0,4 por ciento. Esta categoría representa el 51,4 por ciento del saldo de crédito total de las Sociedades Creadoras de Depósitos a las empresas.
6. Por su parte, el crédito a medianas empresas registró una caída interanual de 13,7 por ciento, que corresponde a una tasa de crecimiento mensual de -1,3 por ciento, y que está explicada por el menor crédito en soles (-1,2 por ciento mensual) y menor crédito en dólares (-1,8 por ciento mensual). Además, el crédito a micro y pequeñas empresas registró un crecimiento interanual de 8,8 por ciento (9,1 por ciento en setiembre) y un crecimiento mensual de 0,8 por ciento.

CRÉDITO AL SEGMENTO DE EMPRESAS, SEGÚN MONEDA Y TAMAÑO DE EMPRESA

	Millones de S/ Oct-22	Tasas de crecimiento (%)			
		ago-22/ ago-21	sep-22/ sep-21	oct-22/ oct-21	oct-22/ sep-22
Corporativo y gran empresa	131 585	5,2	3,4	2,7	-0,4
M.N.	66 428	-4,6	-8,0	-9,7	-1,1
M.E. (US\$ Millones)	17 999	17,6	18,5	19,5	0,4
Dolarización (%)	49,5	49,3	49,2	49,5	49,5
Medianas empresas	61 091	-13,7	-13,0	-13,7	-1,3
M.N.	46 364	-15,6	-16,2	-16,2	-1,2
M.E. (US\$ Millones)	4 068	-6,7	-1,1	-4,4	-1,8
Dolarización (%)	24,1	23,2	24,2	24,1	24,1
Pequeña y micro empresa	63 254	9,6	9,1	8,8	0,8
M.N.	61 221	10,5	9,7	9,3	0,8
M.E. (US\$ Millones)	561	-10,8	-7,3	-5,7	0,4
Dolarización (%)	3,2	3,2	3,2	3,2	3,2
TOTAL	255 929	0,9	0,1	-0,4	-0,3
M.N.	174 014	-3,4	-5,2	-5,9	-0,4
M.E. (US\$ Millones)	22 629	11,7	13,6	13,6	-0,0
Dolarización (%)	32,0	32,0	31,9	32,0	32,0

I.2 CRÉDITO A PERSONAS

- El crédito a personas registró una tasa de crecimiento interanual de 17,1 por ciento, mientras que su tasa de crecimiento mensual fue 1,1 por ciento. Dentro de este segmento, el crédito de consumo registró una tasa de crecimiento interanual de 23,5 por ciento (23,6 el mes previo), que corresponde a una variación mensual de 1,5 por ciento.
- Dentro del segmento de consumo, el crédito vehicular presentó un crecimiento interanual de 18,0 por ciento (17,9 por ciento en setiembre) y un ratio de dolarización de 10,9 por ciento. Los créditos por tarjetas de crédito aumentaron en 3,4 por ciento mensual y presentaron un ratio de dolarización de 12,4 por ciento.
- De otro lado, la tasa de crecimiento anual del resto de créditos de consumo se redujo de 22,6 por ciento en setiembre a 22,2 por ciento en octubre.

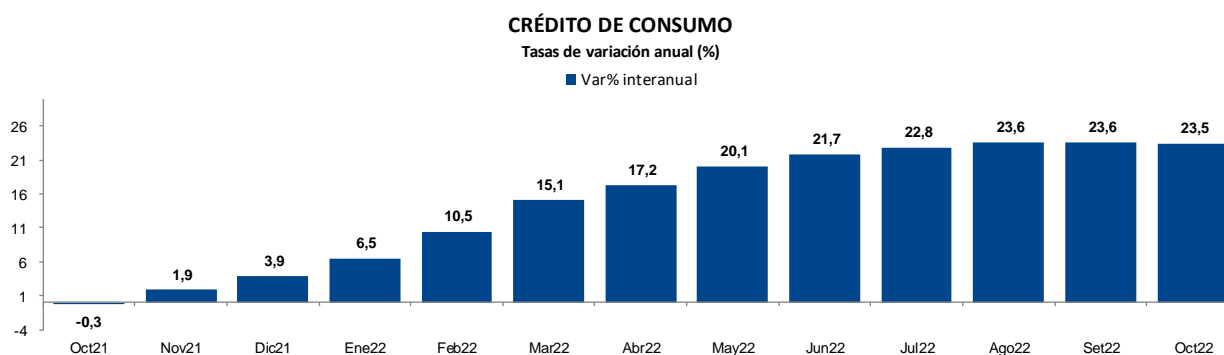

10. En cuanto al crédito hipotecario, la tasa de crecimiento interanual fue de 8,8 por ciento. El coeficiente de dolarización de estos créditos fue 8,7 por ciento (8,8 por ciento el mes pasado).

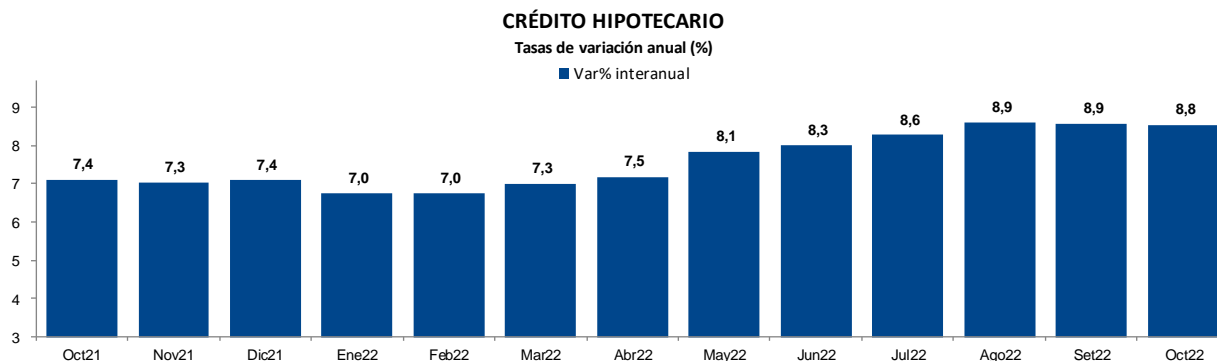

11. Con información al 22 de noviembre, la evolución de las tasas de interés nominales en soles refleja la transmisión del aumento de la tasa de interés de referencia a dichas tasas. Así, las tasas de los créditos a empresas (excepto por créditos a microempresas), créditos de consumo y créditos hipotecarios aumentaron con relación a setiembre del presente año.

TASAS DE INTERÉS ACTIVAS EN MONEDA NACIONAL ^{1/}

	Tasas (%)								Variación (p.p.)	
	Dic-21	Mar-22	Jun-22	Jul-22	Ago-22	Set-22	Oct-22	Nov-22*	Prom. hist.**	Nov-22/ Set-22
Referencia	2,50	4,00	5,50	6,00	6,50	6,75	7,00	7,25	3,42	0,50
Interbancaria	2,50	4,00	5,50	6,06	6,50	6,81	7,00	7,25	3,46	0,44
Preferencial	2,87	4,55	6,51	7,17	7,86	7,99	8,26	8,43	4,13	0,44
TAMN	11,21	11,75	12,71	12,71	13,29	13,53	13,78	13,95	18,40	0,42
FTAMN	20,91	23,32	24,72	26,25	26,44	27,46	27,61	28,61	20,90	1,15
Corporativo	3,22	4,99	6,82	7,45	7,83	8,21	8,38	8,72	4,97	0,51
Gran empresa	5,65	6,77	8,29	8,81	9,24	9,44	9,70	10,22	6,59	0,78
Medianas empresas	8,75	10,79	11,89	12,48	13,35	13,44	13,84	14,30	9,87	0,86
Pequeñas empresas	19,28	20,29	20,41	20,52	21,56	21,60	21,96	22,29	20,06	0,69
Microempresas ^{2/}	37,16	38,19	39,19	39,43	39,48	39,27	38,93	38,93	39,90	-0,34
Consumo ^{2/}	40,41	43,53	43,53	44,86	44,78	45,79	47,13	47,13	42,72	1,34
Hipotecario	6,85	7,12	8,14	8,67	9,13	9,49	9,80	9,92	8,29	0,43

^{1/} Tasas activas en términos anuales de las operaciones realizadas en los últimos 30 días en las empresas bancarias.

^{2/} Corresponde al promedio del sistema financiero.

*Información al 22 de noviembre de 2022.

**Promedio histórico desde setiembre de 2003 para las tasas de referencia e interbancaria. Desde setiembre de 2010 para el resto.

II. LIQUIDEZ

12. La liquidez del sector privado disminuyó 0,1 por ciento durante el mes y, con ello, su tasa de crecimiento interanual se redujo de 2,2 por ciento en setiembre a 2,1 por ciento en octubre.

LIQUIDEZ DEL SECTOR PRIVADO POR MONEDAS

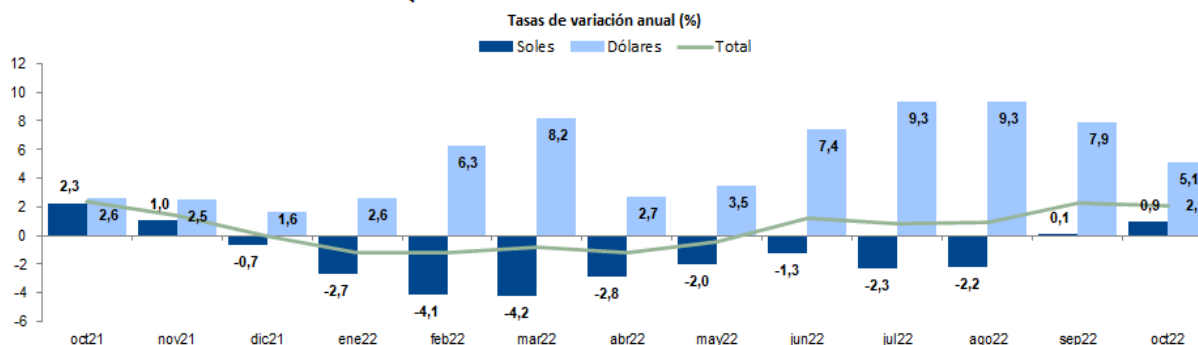

- La liquidez se redujo 0,1 por ciento en el mes debido a la reducción de los depósitos del público (-0,2 por ciento) y atenuado parcialmente por el aumento del circulante en poder del público (0,3 por ciento).
- Por un lado, la liquidez en soles registró una tasa de crecimiento de -0,03 por ciento en octubre con respecto a setiembre. La disminución del saldo de depósitos (-0,3 por ciento) registrada en octubre se reflejó en un menor saldo de depósitos a la vista (-1,8 por ciento) y depósitos de ahorro (-2,6 por ciento), mientras que se registró un aumento de depósitos a plazo (5,0 por ciento). Los depósitos CTS tuvieron una disminución mensual de 3,4 por ciento.

Por su parte, la liquidez en moneda extranjera se redujo en 0,2 por ciento en el mismo mes, lo cual se reflejó en todas las modalidades depósito, a excepción de depósitos a la vista (aumentaron en 2,6 por ciento). Los depósitos a plazo en dólares, en cambio, disminuyeron 1,1 por ciento, sin incluir las cuentas CTS que se redujeron 2,3 por ciento. Además, los depósitos de ahorro se redujeron en 1,7 por ciento.

LIQUIDEZ DEL SECTOR PRIVADO TOTAL, POR TIPO DE PASIVO

	Millones de S/ Oct-22	Tasas de crecimiento (%)			
		ago-22/ ago-21	sep-22/ sep-21	oct-22/ oct-21	oct-22/ sep-22
Circulante	77 904	-3,2	-3,3	-3,4	0,3
Depósitos del sector privado	352 480	1,4	2,9	2,8	-0,2
Depósitos a la vista	107 046	-7,1	-5,1	-4,5	0,0
Depósitos de ahorro	137 486	-1,9	-2,9	-5,2	-2,3
Depósitos a plazo	97 703	27,1	32,2	34,7	3,0
Depósitos C.T.S.	10 245	-22,7	-22,3	-21,7	-3,1
TOTAL	439 430	1,0	2,2	2,1	-0,1
<i>Memo: Fondos mutuos renta fija</i>	<i>12 515</i>	<i>-22,9</i>	<i>-18,1</i>	<i>-15,8</i>	<i>0,4</i>

LIQUIDEZ DEL SECTOR PRIVADO EN MONEDA NACIONAL, POR TIPO DE PASIVO

	Millones de S/ Oct-22	Tasas de crecimiento (%)			
		ago-22/ ago-21	sep-22/ sep-21	oct-22/ oct-21	oct-22/ sep-22
Circulante	77 904	-3,2	-3,3	-3,4	0,3
Depósitos	229 742	-2,5	0,8	1,8	-0,3
Depósitos a la vista	61 191	-11,5	-4,3	-2,2	-1,8
Depósitos de ahorro	93 750	-8,5	-8,1	-9,6	-2,6
Depósitos a plazo	66 957	27,9	31,8	36,2	5,0
Depósitos C.T.S.	7 844	-23,1	-22,7	-22,1	-3,4
TOTAL	312 098	-2,2	0,1	0,9	-0,0
<i>Memo: Fondos mutuos renta fija</i>	5 501	-35,7	-28,6	-22,8	1,1

LIQUIDEZ DEL SECTOR PRIVADO EN MONEDA EXTRANJERA, POR TIPO DE PASIVO

	Millones de US\$ Oct-22	Tasas de crecimiento (%)			
		ago-22/ ago-21	sep-22/ sep-21	oct-22/ oct-21	oct-22/ sep-22
Depósitos	33 906	9,3	7,3	4,7	0,0
Depósitos a la vista	12 667	-1,0	-6,1	-7,5	2,6
Depósitos de ahorro	12 082	15,2	10,5	6,0	-1,7
Depósitos a plazo	8 493	25,3	32,9	31,7	-1,1
Depósitos C.T.S.	663	-21,1	-20,9	-20,5	-2,3
TOTAL	35 175	9,3	7,9	5,1	-0,2
<i>Memo: Fondos mutuos renta fija</i>	1 938	-9,3	-7,5	-9,4	-0,1

III. DOLARIZACIÓN

15. El coeficiente de dolarización del crédito al sector privado fue de 22,6 por ciento en octubre.

COEFICIENTES DE DOLARIZACIÓN DEL CRÉDITO AL SECTOR PRIVADO

	Porcentajes						
	Dic-19	Dic-20	Oct-21	Dic-21	Ago-22	Set-22	Oct-22
Crédito a empresas	39,1	29,0	28,0	28,4	32,0	31,9	32,0
Corporativo y gran empresa	52,4	44,5	42,6	43,3	49,3	49,2	49,5
Medianas empresas	40,6	23,5	21,8	21,8	23,2	24,2	24,1
Pequeña y microempresa	6,1	4,3	3,7	3,6	3,2	3,2	3,2
Crédito a personas	9,6	8,6	7,9	7,5	7,1	7,1	7,1
Consumo	6,5	5,8	6,0	5,7	6,0	6,0	6,0
Vehiculares	15,9	18,0	15,1	13,8	11,4	10,8	10,9
Tarjetas de crédito	7,7	6,2	13,0	12,3	12,0	12,2	12,4
Resto	5,4	5,1	4,3	4,1	4,5	4,5	4,4
Hipotecario	14,4	12,5	10,2	9,8	8,8	8,8	8,7
TOTAL	27,4	22,0	21,2	21,1	22,7	22,6	22,6

16. La dolarización de la liquidez se mantuvo en 29,0 por ciento en octubre.



DOLARIZACIÓN DE CRÉDITOS, DEPÓSITOS Y LIQUIDEZ

Porcentajes

■ Depósitos ■ Liquidez

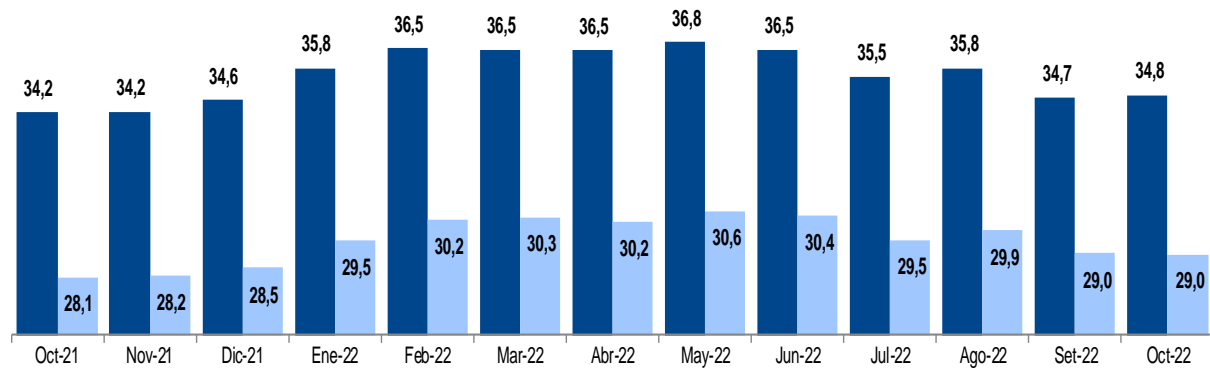

	Dic-12	Dic-13	Dic-14	Dic-15	Dic-16	Dic-17	Dic-18	Dic-19	Dic-20	Dic-21	Ago-22	Set-22	Oct-22
A Tipo de cambio constante (Dic 2020)													
Crédito	51,7	47,0	42,9	31,8	30,7	31,6	29,7	27,6	22,2	21,4	23,1	22,9	22,8
Liquidez	38,6	38,8	36,6	38,8	36,3	34,9	32,3	31,7	28,0	28,5	29,9	29,0	29,0
Depósitos	46,6	46,7	44,6	47,0	44,2	42,2	39,0	37,8	33,2	34,6	35,8	34,7	34,8
A Tipo de cambio corriente													
Crédito	43,0	40,7	38,2	30,5	29,1	29,3	28,2	25,9	22,2	23,0	24,2	24,6	24,6
Liquidez	30,7	32,9	32,2	37,4	34,6	32,4	30,8	29,8	28,0	30,4	31,1	31,0	31,0
Depósitos	38,1	40,4	39,8	45,5	42,4	39,5	37,3	35,7	33,2	36,7	37,2	36,9	37,1

IV. PASIVOS EXTERNOS DE LA BANCA

17. **En octubre, los pasivos externos de la banca disminuyeron en US\$ 394 millones.** Por componentes, los pasivos de corto plazo disminuyeron en US\$ 487 millones; en cambio, los pasivos de mediano y largo plazo aumentaron en US\$ 93 millones.

PASIVOS EXTERNOS DE LA BANCA, EN MONEDA EXTRANJERA

Saldos en millones de US Dólares

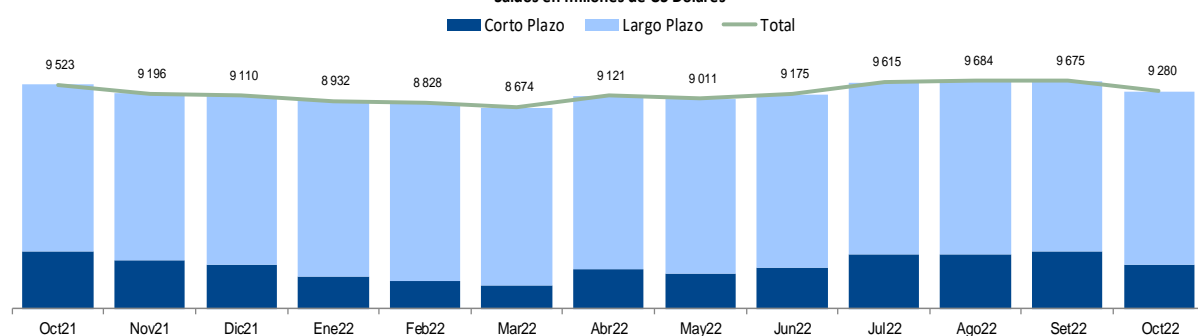

	Dic-12	Dic-13	Dic-14	Dic-15	Dic-16	Dic-17	Dic-18	Dic-19	Dic-20	Dic-21	Set-22	Ago-22	Set-22	Oct-22
SalDOS (US\$ millones)	14 533	13 793	14 608	13 990	12 012	11 495	11 653	11 661	9 581	9 110	9 675	9 684	9 675	9 280
Corto plazo	3 560	1 604	2 027	2 422	1 969	2 631	2 898	2 829	2 571	2 745	3 261	3 148	3 261	2 773
Largo plazo	10 973	12 189	12 581	11 568	10 043	8 864	8 756	8 832	7 010	6 365	6 414	6 536	6 414	6 507
Liquidez ME	19 991	22 473	22 587	25 421	24 803	26 290	26 341	28 569	31 853	32 598	33 502	34 215	33 502	33 452
Depósitos de AFPs y fondos mutuo:	2 439	5 991	4 256	5 563	3 114	2 680	1 236	2 175	2 127	1 513	1 442	1 345	1 442	1 192
Flujos mensuales (US\$ millones)	-274	-183	-136	-237	-73	-260	440	86	215	-86	-9	68	-9	-394
Corto plazo	-204	-87	-11	-222	55	-74	186	93	180	-180	113	-27	113	-487
Largo plazo	-70	-96	-125	-15	-128	-187	253	-7	36	94	-122	95	-122	93
Liquidez ME	405	113	-198	-391	170	498	365	37	1 174	930	-714	642	-714	-50
Depósitos de AFPs y fondos mutuo:	-1 942	753	-312	188	73	231	-407	-30	-606	-63	97	-413	97	-250

18. Para las empresas bancarias, el ratio de pasivos externos sobre crédito total al sector privado es 11,2 por ciento en octubre de 2022. Dicho indicador ha venido disminuyendo en los últimos años a medida que los bancos han reducido sus colocaciones en dólares y amortizado sus pasivos externos, lo que refleja un menor apalancamiento de la banca con el exterior y una mayor proporción de fondeo más estable, tal como depósitos. Esta definición incluye tanto los pasivos externos en moneda extranjera como los emitidos en moneda nacional por entidades financieras en el exterior. Los pasivos externos en soles ascienden a S/ 4 755 millones; mientras que, los pasivos externos en dólares, a US\$ 9 280 millones.



Empresas Bancarias: Pasivos externos/ Crédito total al sector privado
(En porcentaje)

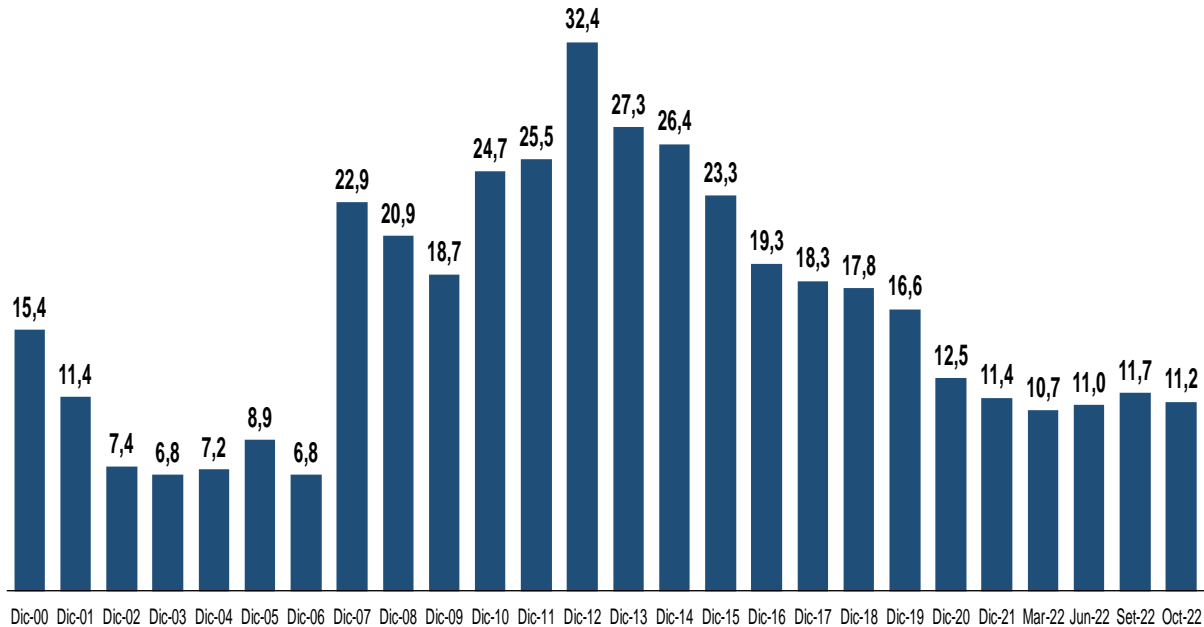

V. AHORRO DEL SISTEMA FINANCIERO

19. **El saldo de ahorro en el sistema financiero aumentó 0,1 por ciento en el mes, con lo que se registra una contracción interanual de 3,4 por ciento.** Este aumento mensual se explica por el crecimiento del patrimonio de los fondos privados de pensiones de 1,0 por ciento en el mes. En cambio, los depósitos del público disminuyeron 0,2 por ciento y las tenencias de fondos mutuos se redujeron en 0,4 por ciento. Asimismo, en octubre, los índices bursátiles locales tuvieron una recuperación: el índice principal (SP/BVL Peru General) aumentó 8,5 por ciento con respecto al mes anterior, mientras que el índice selectivo (SP/BVL Lima-25) creció en 5,4 por ciento.

COMPONENTES DEL AHORRO DEL SISTEMA FINANCIERO

	Millones de S/				Tasas de crecimiento (%)			
	Dic-19	Dic-20	Dic-21	Oct-22	jun-22/ jun-21	sep-22/ sep-21	oct-22/ oct-21	oct-22/ sep-22
Depósitos	289 002	358 114	345 944	352 480	1,0	2,9	2,8	-0,2
AFP	173 328	163 329	131 918	102 893	-22,4	-20,3	-21,1	1,0
Fondos mutuos	35 764	43 740	28 251	25 204	-26,7	-12,7	-12,1	-0,4
Resto ^{1/}	17 161	18 555	20 981	24 069	21,8	19,8	17,9	0,9
TOTAL	515 255	583 738	527 094	504 646	-6,7	-3,0	-3,4	0,1
<i>Del cual:</i>								
Personas	387 475	388 768	344 417	322 073	-9,6	-5,1	-5,8	-0,0
Empresas	127 779	194 969	182 677	182 573	-0,9	1,0	1,1	0,3
MN	376 691	430 333	379 179	354 131	-10,9	-6,6	-6,2	0,2
ME ^{2/}	38 277	42 377	40 860	41 579	4,9	6,8	4,1	-0,1

^{1/} Comprende reservas técnicas de seguros, valores y otras obligaciones con el sector privado.

^{2/} Saldos en millones de US\$.

20. En octubre, la participación de las inversiones externas dentro del portafolio de inversiones de las AFP disminuyó de 38,0 a 36,4 por ciento. De otro lado, la participación de las inversiones domésticas dentro de la cartera de inversiones fue 63,6 por ciento.

La participación de los depósitos en entidades financieras locales disminuyó de 7,2 por ciento en setiembre a 5,1 por ciento en octubre. Por otro lado, la participación de los valores de renta fija locales disminuyó a 32,3 por ciento. Por el contrario, creció la participación de los valores de renta variable a 27,1 por ciento. **El coeficiente de dolarización total de la cartera de inversiones se redujo de 56,8 a 55,3 por ciento**, lo que es consistente con la disminución de las inversiones en el exterior de las AFP en octubre.

PORTAFOLIO DE INVERSIONES DE LAS AFP

	Porcentajes								
	Dic-19	Dic-20	Jun-21	Dic-21	Mar-22	Jun-22	Ago-22	Set-22	Oct-22
Inversiones domésticas	55,5	50,3	52,9	56,6	59,0	57,9	59,5	62,0	63,6
Depósitos en el sistema	2,2	4,6	5,7	3,7	3,4	6,2	6,3	7,2	5,1
Soles	1,6	4,4	4,7	3,3	3,0	4,1	5,2	6,0	4,5
Dólares	0,6	0,2	0,9	0,5	0,3	2,1	1,1	1,2	0,7
Valores de renta fija	35,8	28,1	30,3	27,9	28,6	29,9	32,8	32,8	32,3
Bonos soberanos	23,4	16,9	18,6	15,6	16,7	17,8	19,9	19,3	19,0
Valores del BCRP	-	0,1	0,3	-	-	-	-	-	-
Otros valores de renta fija	12,4	11,1	11,4	12,3	11,9	12,2	12,8	13,5	13,4
Valores de renta variable	16,9	17,9	19,3	24,4	27,5	22,6	24,7	26,5	27,1
Fondos de inversión	5,4	5,3	5,7	6,6	6,4	6,3	6,6	7,1	6,9
Acciones	11,6	12,5	13,6	17,8	21,1	16,3	18,2	19,4	20,2
Operaciones en tránsito	0,6	-0,2	-2,3	0,6	-0,5	-0,8	-4,4	-4,6	-0,9
Inversiones en el exterior	44,5	49,7	47,1	43,4	41,0	42,1	40,5	38,0	36,4
TOTAL	100,0	100,0	100,0	100,0	100,0	100,0	100,0	100,0	100,0
(Millones de Soles)	172 780	164 875	158 148	133 310	132 214	122 866	110 848	103 106	104 184
(Dolarización)	56,0	62,9	62,3	60,1	58,6	59,3	58,0	56,8	55,3

Departamento de Estadísticas Monetarias
Subgerencia de Diseño de Política Monetaria
Gerencia de Política Monetaria
Gerencia Central de Estudios Económicos
24 de noviembre de 2022



NOTAS DE ESTUDIOS DEL BCRP
No. 83 - 24 de noviembre de 2022



100 años