



## OPERACIONES DEL SECTOR PÚBLICO NO FINANCIERO: JULIO 2017<sup>1</sup>

1. **El sector público no financiero registró un déficit de S/ 3 204 millones en julio, menor en S/ 916 millones al obtenido en el mismo mes de 2016.** Ello se explica por el aumento de los ingresos corrientes del gobierno general (S/ 761 millones), en particular de los ingresos tributarios (S/ 628 millones), y por la disminución de los gastos no financieros del gobierno general (S/ 93 millones). Con ello, el resultado económico para el período enero-julio fue negativo en S/ 3 831 millones.

Los **ingresos tributarios del gobierno general aumentaron 10,1 por ciento en julio**, debido a la mayor recaudación del IGV (10,6 por ciento), ISC (18,5 por ciento) y las menores devoluciones de impuestos (3,2 por ciento).

El **gasto no financiero del gobierno general disminuyó 0,8 por ciento en julio**. Esta caída refleja principalmente la reducción del gasto del gobierno nacional (4,2 por ciento), parcialmente contrarrestada por el aumento del gasto de los gobiernos locales (10,6 por ciento).

Cuadro N° 1

### OPERACIONES DEL SECTOR PÚBLICO NO FINANCIERO <sup>1/</sup>

(Millones de soles)

	JULIO			ENERO - JULIO		
	2016	2017	Var. %	2016	2017	Var. %
<b>1. Ingresos corrientes del Gobierno General</b>	<b>8 490</b>	<b>9 251</b>	<b>9,0</b>	<b>71 232</b>	<b>72 591</b>	<b>1,9</b>
a. Ingresos tributarios	6 228	6 856	10,1	53 800	52 558	-2,3
b. Ingresos no tributarios	2 263	2 395	5,8	17 432	20 033	14,9
<b>2. Gastos no financieros del Gobierno General</b>	<b>11 944</b>	<b>11 851</b>	<b>-0,8</b>	<b>69 660</b>	<b>71 217</b>	<b>2,2</b>
a. Corriente	9 194	9 279	0,9	55 231	56 674	2,6
b. Capital	2 750	2 572	-6,5	14 429	14 543	0,8
<i>Formación Bruta de Capital</i>	<i>2 214</i>	<i>2 394</i>	<i>8,1</i>	<i>12 241</i>	<i>11 710</i>	<i>-4,3</i>
<i>Gobierno Nacional</i>	<i>658</i>	<i>710</i>	<i>7,9</i>	<i>4 419</i>	<i>3 810</i>	<i>-13,8</i>
<i>Gobiernos Regionales</i>	<i>506</i>	<i>407</i>	<i>-19,6</i>	<i>2 619</i>	<i>2 398</i>	<i>-8,4</i>
<i>Gobiernos Locales</i>	<i>1 049</i>	<i>1 276</i>	<i>21,6</i>	<i>5 204</i>	<i>5 501</i>	<i>5,7</i>
<i>Otros gastos de capital</i>	<i>536</i>	<i>178</i>	<i>-66,7</i>	<i>2 187</i>	<i>2 833</i>	<i>29,5</i>
<b>3. Otros <sup>2/</sup></b>	<b>-321</b>	<b>-208</b>		<b>-62</b>	<b>-929</b>	
<b>4. Resultado Primario (=1-2+3)</b>	<b>-3 774</b>	<b>-2 808</b>		<b>1 511</b>	<b>445</b>	
<b>5. Intereses</b>	<b>346</b>	<b>396</b>	<b>14,6</b>	<b>3 816</b>	<b>4 276</b>	<b>12,1</b>
<b>6. Resultado Económico (=4-5)</b>	<b>-4 120</b>	<b>-3 204</b>		<b>-2 305</b>	<b>-3 831</b>	

1/ Preliminar.

2/ Incluye ingresos de capital del Gobierno General y resultado primario de empresas estatales.

Fuente: MEF, Banco de la Nación, Sunat, EsSalud, sociedades de beneficencia pública y empresas estatales.

<sup>1</sup> Informe elaborado por Alberto Palacios, Andrés Medina, Julio Alvarado, Jhonatan Vicuña, Jorge Zavala y Soyer Hilario del Departamento de Estadísticas Fiscales.



## I. RESULTADO ECONÓMICO

2. **En julio de 2017, el sector público no financiero registró un déficit de S/ 3 204 millones, menor en S/ 916 millones al obtenido en el mismo mes de 2016.** Ello se explica por el aumento de los ingresos corrientes del gobierno general (9,0 por ciento), en particular de los ingresos tributarios (10,1 por ciento), y por la disminución de los gastos no financieros del gobierno general (0,8 por ciento).

En el período enero-julio de 2017, el resultado económico fue negativo en S/ 3 831 millones, mayor en S/ 1 526 millones al registrado en el mismo período de 2016. Ello se explica principalmente por los mayores gastos no financieros del gobierno general, el mayor déficit de las empresas públicas no financieras y el mayor pago de intereses de la deuda pública.

3. **El déficit del sector público no financiero acumulado en los últimos 12 meses a julio de 2017 representó el 2,7 por ciento del PBI, menor en 0,2 puntos porcentuales del producto al registrado en el mes anterior.** Ello refleja la reducción de los gastos no financieros del gobierno general de 19,6 a 19,5 por ciento del PBI, mientras que los ingresos corrientes del gobierno general se mantuvieron en 18,1 por ciento del PBI.

Gráfico N° 1

Resultado económico del Sector Público no Financiero  
(Acumulado últimos doce meses - Porcentaje del PBI)

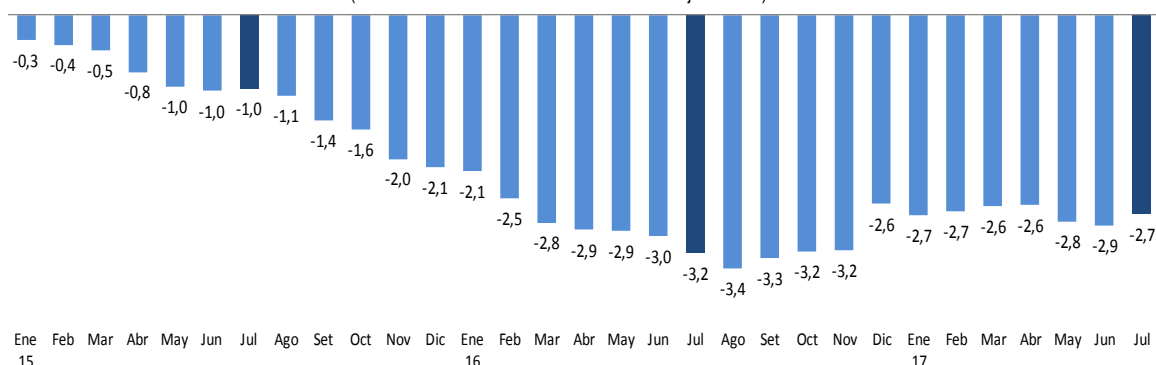



**Gráfico N° 2**  
**Ingresos corrientes del Gobierno General**  
**(Acumulado últimos 12 meses- Porcentaje del PBI)**

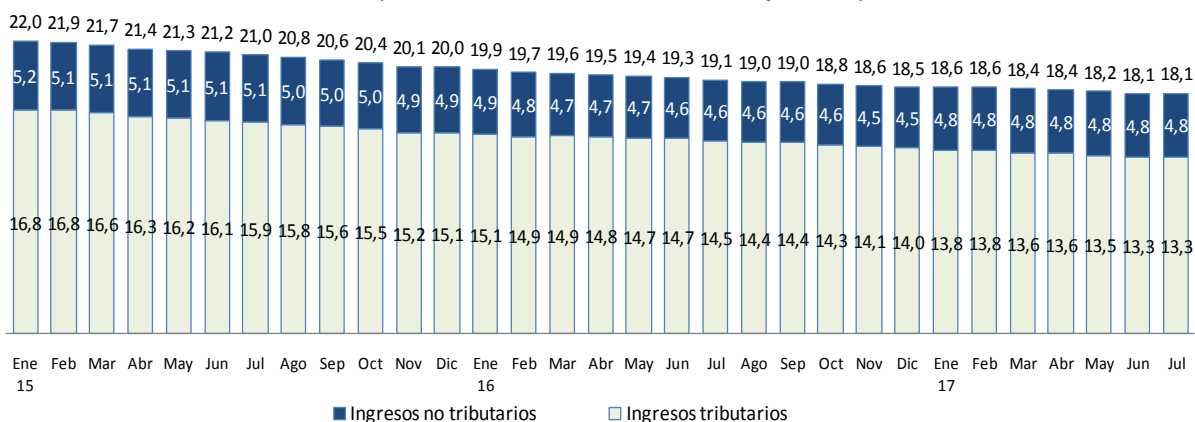

**Gráfico N° 3**  
**Gasto no financiero del Gobierno General**  
**(Acumulado últimos 12 meses- Porcentaje del PBI)**

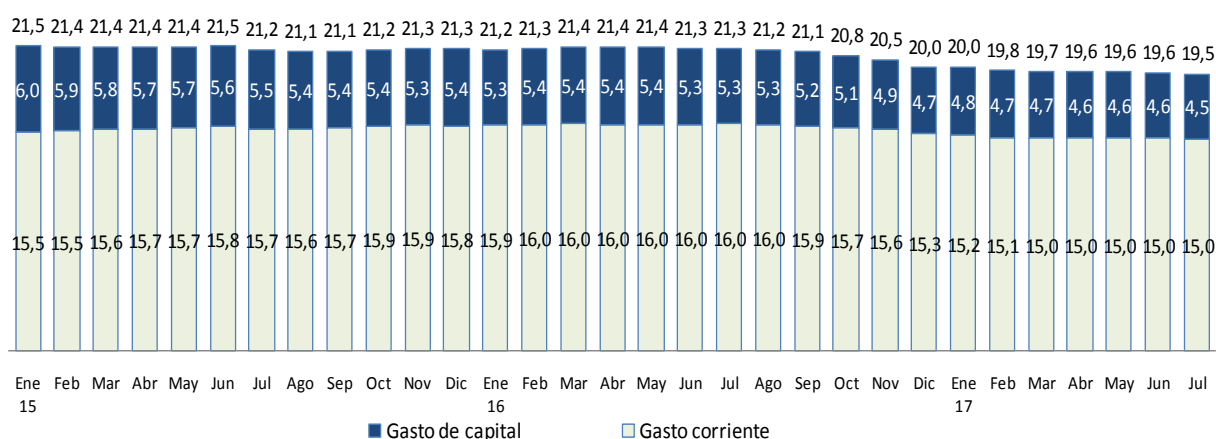

**II. INGRESOS**

- En julio de 2017, los ingresos corrientes del gobierno general (S/ 9 251 millones) registraron un crecimiento de 9,0 por ciento respecto al mismo mes de 2016 debido principalmente a un incremento en los ingresos tributarios del gobierno general (10,1 por ciento). En el mes destacan el mayor ingreso por concepto de IGV e ISC y las menores devoluciones. Por su parte, los ingresos no tributarios aumentaron en 5,8 por ciento.

Cuadro N° 2  
INGRESOS CORRIENTES DEL GOBIERNO GENERAL

(Millones de soles)

	JULIO				ENERO-JULIO			
	2016	2017	Var.%	Contrib. %	2016	2017	Var.%	Contrib. %
<b>INGRESOS CORRIENTES (a+b)</b>	<b>8 490</b>	<b>9 251</b>	<b>9,0</b>	<b>9,0</b>	<b>71 232</b>	<b>72 591</b>	<b>1,9</b>	<b>1,9</b>
<b>a. TRIBUTARIOS</b>	<b>6 228</b>	<b>6 856</b>	<b>10,1</b>	<b>7,4</b>	<b>53 800</b>	<b>52 558</b>	<b>-2,3</b>	<b>-1,7</b>
<b>GOBIERNO NACIONAL</b>	<b>6 049</b>	<b>6 666</b>	<b>10,2</b>	<b>7,3</b>	<b>52 051</b>	<b>50 691</b>	<b>-2,6</b>	<b>-1,9</b>
<b>1. Renta</b>	<b>2 419</b>	<b>2 462</b>	<b>1,8</b>	<b>0,5</b>	<b>23 788</b>	<b>22 297</b>	<b>-6,3</b>	<b>-2,1</b>
- Personas naturales	788	799	1,4	0,1	7 049	7 059	0,1	0,0
- Personas jurídicas	1 560	1 535	-1,6	-0,3	13 263	11 950	-9,9	-1,8
Domiciliados	1 250	1 234	-1,2	-0,2	10 303	9 816	-4,7	-0,7
No domiciliados	310	301	-2,9	-0,1	2 960	2 134	-27,9	-1,2
- Regularización	71	128	80,0	0,7	3 475	3 288	-5,4	-0,3
<b>2. Importaciones</b>	<b>127</b>	<b>120</b>	<b>-4,9</b>	<b>-0,1</b>	<b>895</b>	<b>793</b>	<b>-11,4</b>	<b>-0,1</b>
<b>3. IGV</b>	<b>4 143</b>	<b>4 582</b>	<b>10,6</b>	<b>5,2</b>	<b>29 854</b>	<b>30 902</b>	<b>3,5</b>	<b>1,5</b>
- Interno	2 497	2 701	8,2	2,4	17 883	18 296	2,3	0,6
- Importaciones	1 647	1 881	14,2	2,8	11 971	12 606	5,3	0,9
<b>4. ISC</b>	<b>425</b>	<b>504</b>	<b>18,5</b>	<b>0,9</b>	<b>3 350</b>	<b>3 525</b>	<b>5,2</b>	<b>0,2</b>
- Combustibles	174	203	16,6	0,3	1 341	1 333	-0,6	0,0
- Otros	251	301	19,9	0,6	2 009	2 191	9,1	0,3
<b>5. Otros</b>	<b>746</b>	<b>750</b>	<b>0,5</b>	<b>0,0</b>	<b>4 468</b>	<b>4 434</b>	<b>-0,8</b>	<b>0,0</b>
- ITAN	425	449	5,6	0,3	2 157	2 238	3,8	0,1
- ITF	15	15	1,7	0,0	98	97	-0,6	0,0
- Traslado de detracciones	68	49	-28,7	-0,2	518	268	-48,2	-0,4
- Multas	45	48	6,5	0,0	384	279	-27,2	-0,1
- Impuesto Especial a la Minería	0	0	-	0,0	83	300	260,5	0,3
- Otros	193	190	-1,8	0,0	1 228	1 251	1,9	0,0
<b>6. Devoluciones (-)</b>	<b>1 811</b>	<b>1 753</b>	<b>-3,2</b>	<b>0,7</b>	<b>10 304</b>	<b>11 260</b>	<b>9,3</b>	<b>-1,3</b>
<b>GOBIERNOS LOCALES</b>	<b>179</b>	<b>191</b>	<b>6,7</b>	<b>0,1</b>	<b>1 749</b>	<b>1 867</b>	<b>6,7</b>	<b>0,2</b>
<b>b. NO TRIBUTARIOS</b>	<b>2 263</b>	<b>2 395</b>	<b>5,8</b>	<b>1,6</b>	<b>17 432</b>	<b>20 033</b>	<b>14,9</b>	<b>3,7</b>
- Gobierno Nacional	1 910	2 020	5,8	1,3	15 067	17 535	16,4	3,5
- Gobiernos Regionales	78	80	2,9	0,0	507	512	1,1	0,0
- Gobiernos Locales	274	294	7,1	0,2	1 859	1 986	6,8	0,2

Fuente: Sunat, Banco de la Nación, MEF, EsSalud, SBS, beneficencias públicas.

En el período enero-julio de 2017 los ingresos corrientes del gobierno general aumentaron 1,9 por ciento debido a los mayores ingresos no tributarios (14,9 por ciento); por el contrario, los ingresos tributarios disminuyeron (2,3 por ciento) debido a los menores ingresos tributarios del gobierno nacional (2,6 por ciento), parcialmente contrarrestados por los mayores ingresos de los gobiernos locales (6,7 por ciento).



**Gráfico N° 4**  
**Ingresos corrientes del Gobierno General**  
 (Variación porcentual 12 meses)

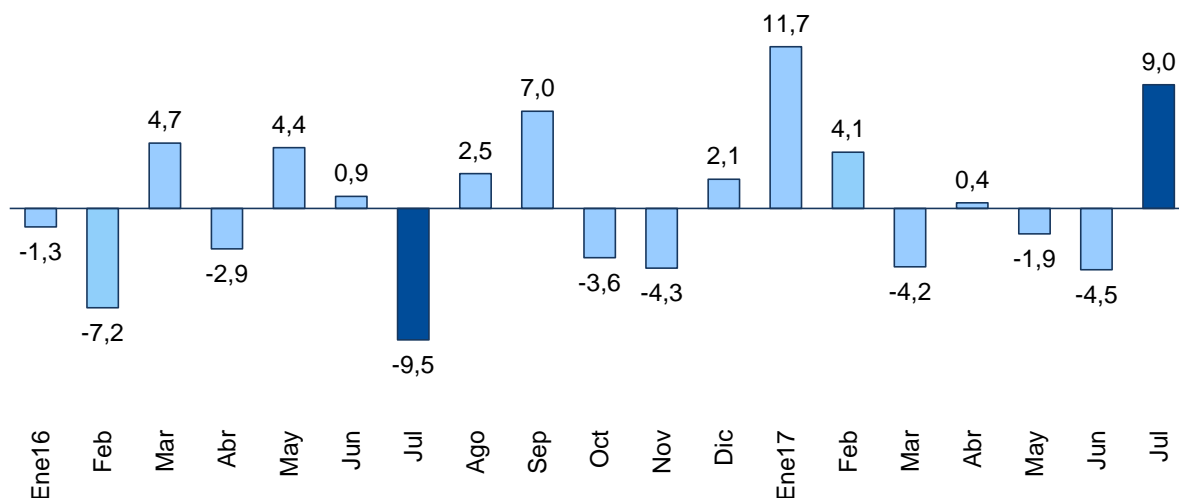

**Ingresos corrientes del Gobierno General (Variación porcentual 12 meses)**

	Ene16	Feb	Mar	Abr	May	Jun	Jul	Ago	Sep	Oct	Nov	Dic	Ene17	Feb	Mar	Abr	May	Jun	Jul
<b>TOTAL</b>	<b>-1,3</b>	<b>-7,2</b>	<b>4,7</b>	<b>-2,9</b>	<b>4,4</b>	<b>0,9</b>	<b>-9,5</b>	<b>2,5</b>	<b>7,0</b>	<b>-3,6</b>	<b>-4,3</b>	<b>2,1</b>	<b>11,7</b>	<b>4,1</b>	<b>-4,2</b>	<b>0,4</b>	<b>-1,9</b>	<b>-4,5</b>	<b>9,0</b>
Ingresos Tributarios	-0,4	-8,3	8,7	0,3	0,4	3,9	-12,4	3,7	6,5	-5,4	-5,4	0,1	-5,2	4,0	-9,8	-1,0	-2,6	-7,3	10,1
Ingresos No Tributarios	-4,7	-4,3	-8,6	-11,8	15,9	-7,2	-0,5	-0,9	8,8	2,7	-0,9	9,2	76,5	4,4	18,0	5,0	0,0	4,2	5,8

**II.1 GOBIERNO NACIONAL**

5. **En julio de 2017, los ingresos tributarios del gobierno nacional (S/ 6 666 millones) crecieron en 10,2 por ciento.** Este resultado refleja principalmente el mayor ingreso por IGV (10,6 por ciento) e ISC (18,5 por ciento). La recaudación bruta, que excluye devoluciones, aumentó en 7,1 por ciento.

En el período enero-julio de 2017, los ingresos tributarios del gobierno nacional disminuyeron 2,6 por ciento debido a los menores ingresos por concepto de impuesto a la renta (6,3 por ciento), principalmente de las personas jurídicas no domiciliadas (27,9 por ciento), y las mayores devoluciones de impuestos (9,3 por ciento).



Gráfico N° 5

**Ingresos tributarios del Gobierno Nacional: Ene-Jul 17**  
(Variación porcentual respecto a mismo período de 2016)

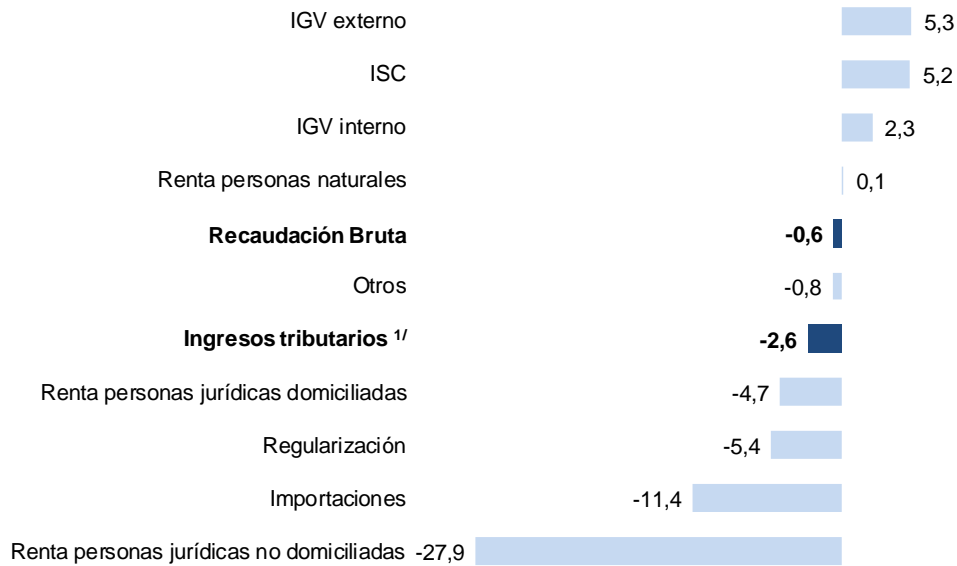

1/ Neto de devoluciones

6. En julio de 2017, la recaudación del impuesto a la renta (S/ 2 462 millones) aumentó en 1,8 por ciento respecto al mismo mes de 2016, registrándose mayores ingresos por impuesto a la renta de personas naturales (1,4 por ciento) y regularización (80,0 por ciento). Por su parte, la recaudación por renta de personas jurídicas disminuyó en 1,6 por ciento, contrayéndose por sexto mes consecutivo.

Gráfico N° 6  
**Impuesto a la renta**  
(Variación porcentual 12 meses)

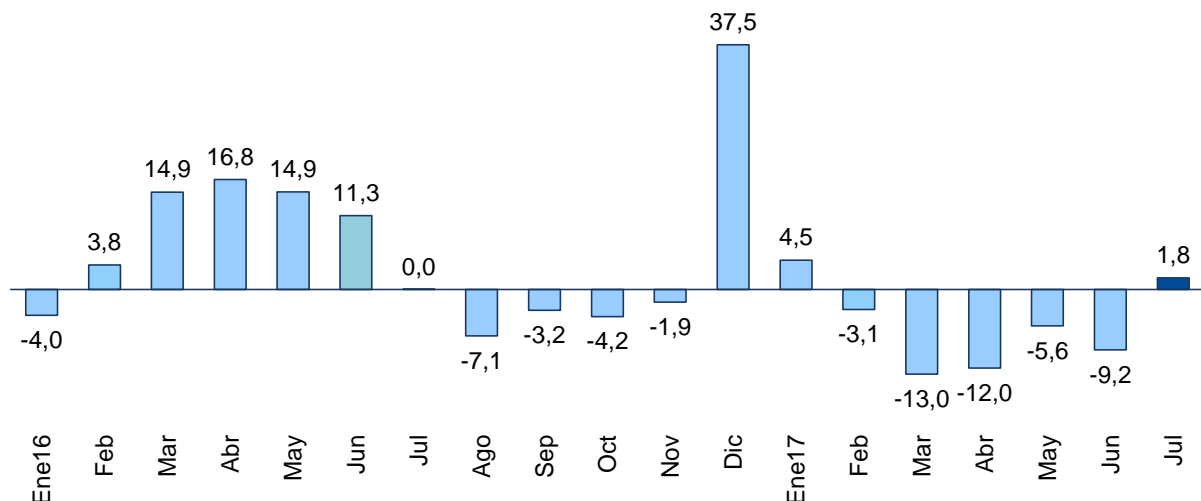

Impuesto a la renta (Variación porcentual nominal 12 meses)

	Ene16	Feb	Mar	Abr	May	Jun	Jul	Ago	Sep	Oct	Nov	Dic	Ene17	Feb	Mar	Abr	May	Jun	Jul
<b>TOTAL</b>	<b>-4,0</b>	<b>3,8</b>	<b>14,9</b>	<b>16,8</b>	<b>14,9</b>	<b>11,3</b>	<b>0,0</b>	<b>-7,1</b>	<b>-3,2</b>	<b>-4,2</b>	<b>-1,9</b>	<b>37,5</b>	<b>4,5</b>	<b>-3,1</b>	<b>-13,0</b>	<b>-12,0</b>	<b>-5,6</b>	<b>-9,2</b>	<b>1,8</b>
Personas naturales	-7,0	10,3	7,1	10,2	9,0	8,7	6,0	10,5	6,4	2,5	4,1	3,0	4,2	3,3	4,0	-7,6	2,6	-0,1	1,4
Personas jurídicas	-2,8	1,7	39,6	8,4	15,0	15,3	-2,5	-14,1	-4,1	-5,0	-3,6	55,4	5,2	-4,2	-28,8	-10,9	-10,2	-13,9	-1,6



7. **En julio de 2017, se registraron mayores ingresos por regularización del impuesto a la renta. Cabe mencionar que en los meses de julio y agosto se viene registrando el vencimiento del plazo de postergación del pago de impuestos otorgado a los contribuyentes de las regiones afectadas por los desastres naturales de marzo y abril.** Este plazo fue de 45 a 60 días a partir de la quincena de marzo y entre los impuestos cuyo pago se podía posponer se encontraba la declaración anual del impuesto a la renta del ejercicio 2016.

Por su parte, el impuesto a la renta de tercera categoría presenta una tendencia negativa, asociada a los menores pagos a cuenta de las empresas del sector otros servicios. Asimismo, refleja el traslado de contribuyentes al régimen MYPE Tributario. Si se agregasen ambos regímenes, la caída de la recaudación sería menor (1,4 por ciento).

Cuadro N° 3  
**IMPUESTO A LA RENTA POR CATEGORÍAS**  
(Millones de soles)

	JULIO			ENERO-JULIO		
	2016	2017	Var. %	2016	2017	Var. %
<b>TOTAL</b>	<b>2 419</b>	<b>2 462</b>	<b>1,8</b>	<b>23 788</b>	<b>22 297</b>	<b>-6,3</b>
Primera categoría	39	43	10,4	290	310	6,8
Segunda categoría	113	108	-4,6	1 076	966	-10,2
Tercera categoría	1 209	1 114	-7,9	10 001	9 116	-8,9
Cuarta categoría	66	68	2,1	509	512	0,6
Quinta categoría	569	580	1,9	5 174	5 271	1,9
No domiciliados	310	301	-2,9	2 960	2 134	-27,9
Regularización	71	128	80,0	3 475	3 288	-5,4
Otros	40	120	197,5	302	700	132,0
<i>Régimen Especial (RER)</i>	26	25	-4,3	193	183	-4,9
<i>Régimen MYPE Tributario</i>	0	78	.-	0	406	.-
<i>Otras rentas</i>	14	16	18,4	109	111	1,5

Fuente: Sunat.

8. **En julio de 2017, los ingresos por el Impuesto General a las Ventas (S/ 4 582 millones) aumentaron 10,6 por ciento respecto al mismo mes de 2016.** Se observa una mejora del IGV interno (8,2 por ciento) y del IGV externo (14,2 por ciento).

El incremento del IGV interno del mes correspondería a los sectores de intermediación financiera, generación de energía eléctrica, manufactura, transporte y otros servicios principalmente, manteniéndose la tendencia de los meses anteriores.

El incremento del IGV externo va en línea con el crecimiento de las importaciones registrado en el año. En el período enero-mayo este incremento se concentró en las mayores importaciones de insumos, mientras que en julio correspondería a importaciones de bienes de capital, en particular de equipos de material rodante.



# NOTAS DE ESTUDIOS DEL BCRP

No. 57 – 10 de agosto de 2017

Gráfico N° 7  
IGV  
(Variación porcentual 12 meses)

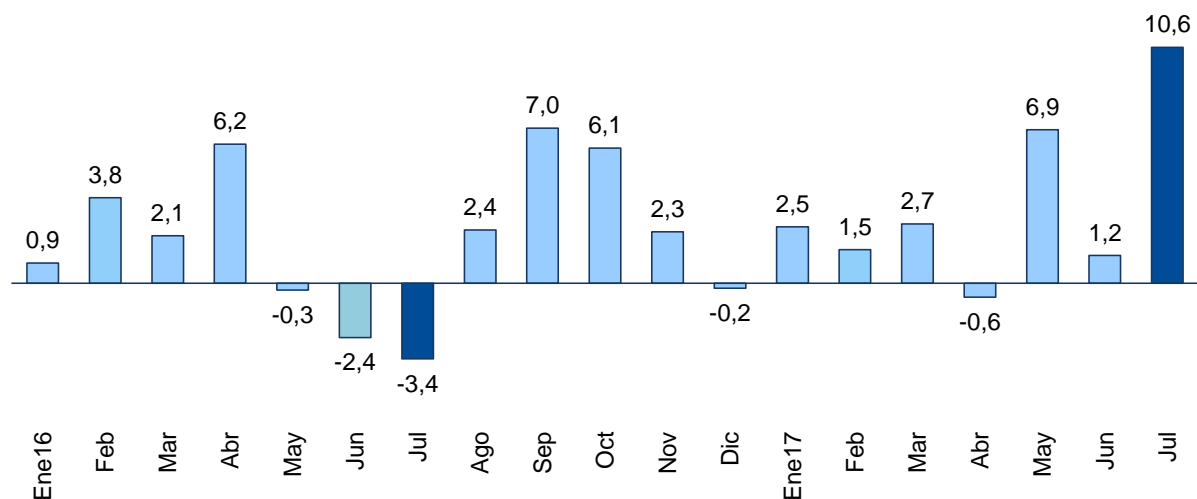

IGV (Variación porcentual nominal 12 meses)

	Ene16	Feb	Mar	Abr	May	Jun	Jul	Ago	Sep	Oct	Nov	Dic	Ene17	Feb	Mar	Abr	May	Jun	Jul
<b>TOTAL</b>	<b>0,9</b>	<b>3,8</b>	<b>2,1</b>	<b>6,2</b>	<b>-0,3</b>	<b>-2,4</b>	<b>-3,4</b>	<b>2,4</b>	<b>7,0</b>	<b>6,1</b>	<b>2,3</b>	<b>-0,2</b>	<b>2,5</b>	<b>1,5</b>	<b>2,7</b>	<b>-0,6</b>	<b>6,9</b>	<b>1,2</b>	<b>10,6</b>
Interno	-3,2	1,4	3,5	6,9	1,5	-2,0	1,1	5,0	6,9	6,3	0,1	-0,3	4,5	3,2	-0,2	-2,9	0,7	1,9	8,2
Importaciones	9,1	7,6	0,3	5,3	-2,8	-3,1	-9,6	-1,2	7,0	5,7	5,4	-0,1	-1,0	-0,9	6,7	2,7	15,9	0,4	14,2

9. En julio de 2017, los ingresos por el Impuesto Selectivo al Consumo (S/ 504 millones) aumentaron 18,5 por ciento respecto al mismo mes de 2016 como resultado de la mayor recaudación por ISC externo (61,9 por ciento). Este último refleja la mayor recaudación por ISC aplicado a combustibles (40,9 por ciento) y otros bienes importados (148,6 por ciento), lo que relaciona con el incremento de las importaciones anteriormente anotado.

Por su parte, en el mes se registró un mayor ingreso por concepto de ISC interno (2,5 por ciento), principalmente del ISC aplicado a cervezas (10,7 por ciento), el cual fue parcialmente contrarrestado por la disminución del ISC de combustibles (10,7 por ciento).





# NOTAS DE ESTUDIOS DEL BCRP

No. 57 – 10 de agosto de 2017

Cuadro N° 4  
**IMPUESTO SELECTIVO AL CONSUMO**  
(Millones de soles)

	JULIO			ENERO-JULIO		
	2016	2017	Var.%	2016	2017	Var.%
<b>TOTAL</b>	<b>425</b>	<b>504</b>	<b>18,5</b>	<b>3 350</b>	<b>3 525</b>	<b>5,2</b>
<b>Combustibles</b>	<b>174</b>	<b>203</b>	<b>16,6</b>	<b>1 341</b>	<b>1 333</b>	<b>-0,6</b>
Interno	82	73	-10,7	530	326	-38,5
Importado	92	130	40,9	812	1 007	24,1
<b>Otros</b>	<b>251</b>	<b>301</b>	<b>19,9</b>	<b>2 009</b>	<b>2 191</b>	<b>9,1</b>
Cervezas	175	193	10,7	1 293	1 384	7,0
Gaseosas y agua mineral	34	34	0,3	318	316	-0,7
Bienes importados	22	56	148,6	256	392	53,2
Otros <sup>1/</sup>	19	17	-12,0	142	100	-29,9

<b>ISC Interno</b>	310	318	2,5	2 283	2 125	-6,9
<b>ISC Externo</b>	115	186	61,9	1 067	1 399	31,1

1/ Licores, cigarrillos, vehículos, casinos de juego, juegos de azar y apuestas, loterías, bingos, rifas y eventos hípicas.

Fuente: Sunat.

Gráfico N° 8  
**ISC**  
(Variación porcentual 12 meses)

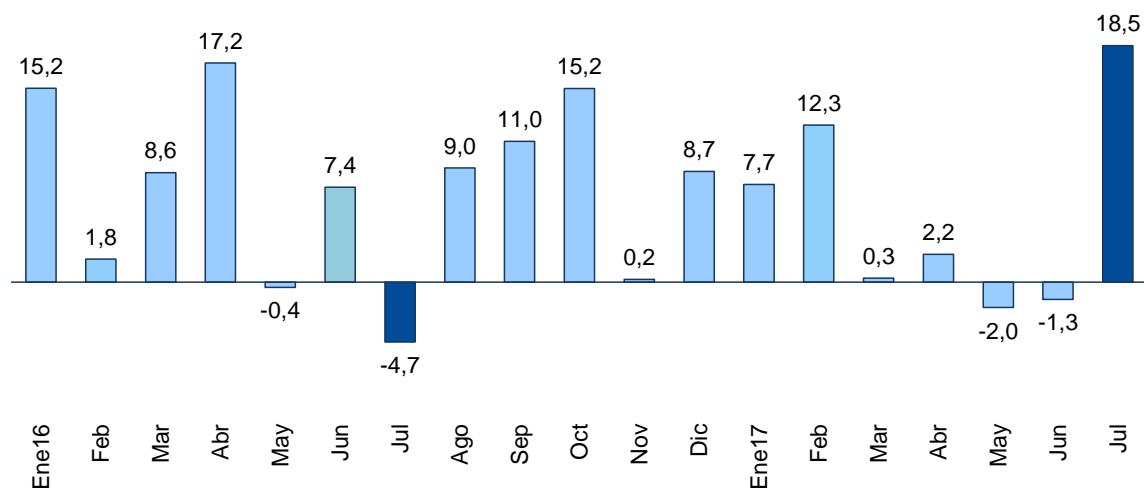

ISC (Variación porcentual nominal 12 meses)

	Ene16	Feb	Mar	Abr	May	Jun	Jul	Ago	Sep	Oct	Nov	Dic	Ene17	Feb	Mar	Abr	May	Jun	Jul
<b>TOTAL</b>	<b>15,2</b>	<b>1,8</b>	<b>8,6</b>	<b>17,2</b>	<b>-0,4</b>	<b>7,4</b>	<b>-4,7</b>	<b>9,0</b>	<b>11,0</b>	<b>15,2</b>	<b>0,2</b>	<b>8,7</b>	<b>7,7</b>	<b>12,3</b>	<b>0,3</b>	<b>2,2</b>	<b>-2,0</b>	<b>-1,3</b>	<b>18,5</b>
Interno	1,9	-9,9	-3,2	2,0	-10,1	-11,7	-2,0	3,9	3,2	3,6	-17,1	7,6	-2,4	-1,3	-14,8	-13,8	-18,6	-0,7	2,5
Importaciones	76,2	38,1	41,8	72,4	29,9	65,4	-11,3	22,6	29,0	42,2	45,5	10,8	34,3	39,7	29,5	36,3	34,1	-2,4	61,9



## NOTAS DE ESTUDIOS DEL BCRP

No. 57 – 10 de agosto de 2017

10. En julio de 2017, la recaudación por aranceles a las importaciones (S/ 120 millones) se redujo en 4,9 por ciento respecto al mismo mes del año anterior, acumulando una caída de 11,4 por ciento en el período enero-julio de 2017. Este resultado refleja, en parte, los menores ingresos por concepto del sistema de franja de precios.

Gráfico N° 9  
Impuesto a las importaciones  
(Variación porcentual 12 meses)

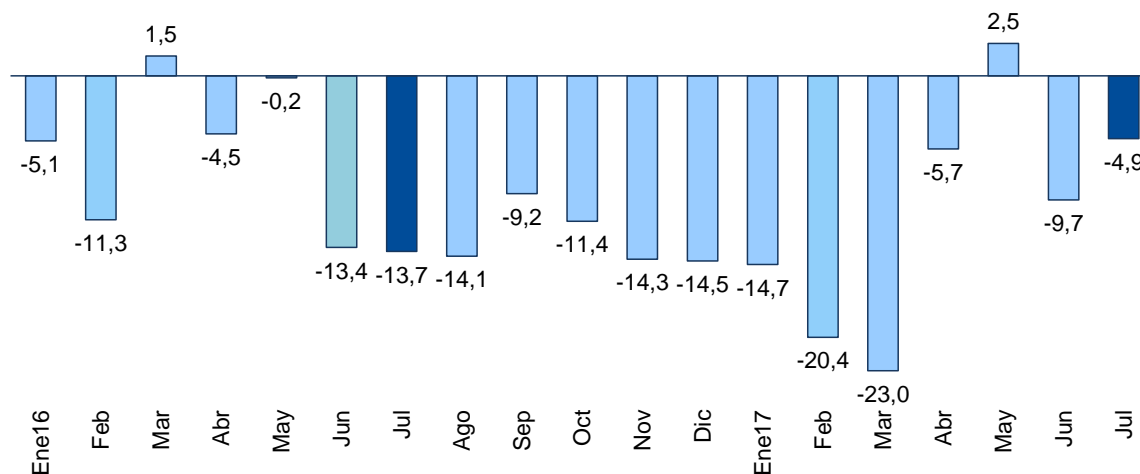

11. En julio de 2017, los otros ingresos tributarios (S/ 750 millones) registraron un incremento de 0,5 por ciento respecto al mismo mes de 2016. Se obtuvo una mayor recaudación por ITAN (5,6 por ciento), el cual fue parcialmente contrarrestado por el menor traslado de detracciones (28,7 por ciento).

En el período enero-julio de 2017, cabe mencionar la mayor recaudación por el Impuesto Especial a la Minería-IEM (260,5 por ciento), asociado a las mayores utilidades de las empresas mineras por el aumento en la producción y los precios del sector. Esto va en línea con el incremento de la recaudación minera por otros impuestos en el año (como el IGV e impuesto a la renta).



Cuadro N° 5  
**OTROS INGRESOS TRIBUTARIOS**  
(Millones de soles)

	JULIO			ENERO-JULIO		
	2016	2017	Var.%	2016	2017	Var.%
<b>TOTAL</b>	<b>746</b>	<b>750</b>	<b>0,5</b>	<b>4 468</b>	<b>4 434</b>	<b>-0,8</b>
ITAN	425	449	5,6	2 157	2 238	3,8
Traslado de detracciones	68	49	-28,7	518	268	-48,2
Amnistía y regularización	100	109	9,1	597	632	5,7
Multas	45	48	6,5	384	279	-27,2
Impuesto al Rodaje	26	29	11,9	176	212	20,1
Impuesto Especial a la Minería	0	0	-.	83	300	260,5
Casinos y tragamonedas	28	23	-18,2	172	168	-2,4
RUS	15	11	-26,2	107	83	-21,9
ITF	15	15	1,7	98	97	-0,6
Otros	24	18	-27,6	175	156	-11,0

Fuente: Sunat.

12. **Las devoluciones de impuestos de julio de 2017 ascendieron a S/ 1 753 millones, lo que representa una disminución del 3,2 por ciento respecto a las registradas en el mismo mes del año anterior.**

Gráfico N° 10  
**Devoluciones**  
(Millones de soles)

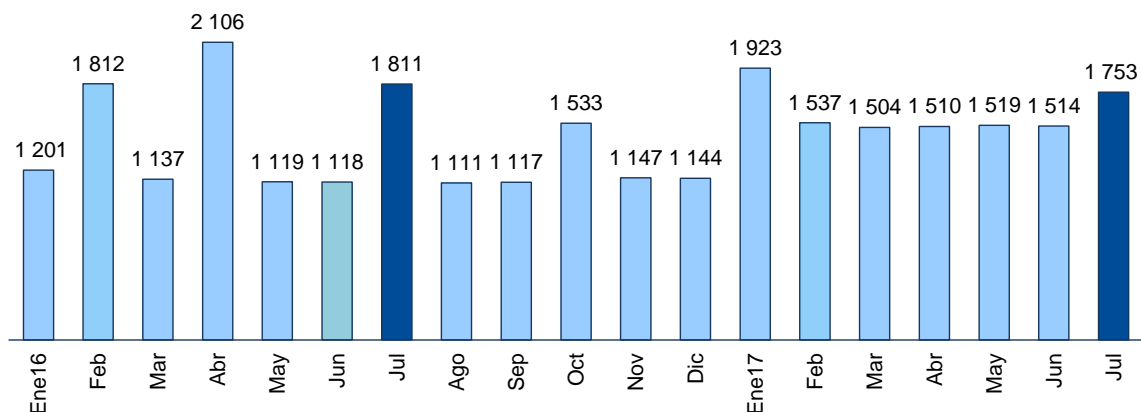

13. **En julio de 2017, los ingresos no tributarios del gobierno nacional fueron 5,8 por ciento mayores a los del mismo mes de 2016 por los mayores ingresos por contribuciones sociales y, en menor medida, de recursos propios y regalías mineras.**

En el período enero-julio de 2017, los ingresos no tributarios del gobierno nacional aumentaron en 16,4 por ciento respecto al mismo período de 2016 debido principalmente a la transferencia de utilidades del FONAFE y al cobro de la garantía de fiel cumplimiento al consorcio Gasoducto Sur Peruano, ambos ocurridos en enero de 2017.



Cuadro N° 6  
**INGRESOS NO TRIBUTARIOS DEL GOBIERNO NACIONAL**  
 (Millones de soles)

	JULIO			ENERO-JULIO		
	2016	2017	Var.%	2016	2017	Var.%
<b><u>TOTAL</u></b>	<b><u>1 910</u></b>	<b><u>2 020</u></b>	<b><u>5,8</u></b>	<b><u>15 067</u></b>	<b><u>17 535</u></b>	<b><u>16,4</u></b>
Contribuciones sociales	1 166	1 243	6,7	8 275	8 487	2,6
Recursos propios y transferencias	449	476	6,2	3 077	4 267	38,7
Transferencia de utilidades de empresas	0	0	-.	686	1 536	123,8
Canon petrolero y gasífero	127	127	0,0	713	876	22,8
Regalías petroleras y gasíferas	76	74	-2,3	463	567	22,4
Gravamen Especial a la Minería	0	0	-.	73	33	-54,0
Regalías mineras	9	36	319,7	281	532	89,7
Otros	84	63	-24,6	1 499	1 237	-17,5

<sup>1/</sup> Porcentaje del valor de la producción por derecho a explotar recursos naturales redistribuidos a las regiones.

Fuente: Sunat, PERUPETRO, EsSalud, ONP y MEF.

**II.2 GOBIERNOS REGIONALES**

14. **En julio de 2017, los ingresos de los gobiernos regionales (S/ 2 982 millones) aumentaron 4,9 por ciento respecto al mismo mes de 2016.** Ello se explica principalmente por las mayores transferencias corrientes (14,5 por ciento), básicamente de recursos ordinarios (S/ 134 millones), y por canon minero (S/ 92 millones). Ello fue atenuado por las menores transferencias de capital (32,8 por ciento), en particular de recursos por la emisión de bonos (S/ 293 millones) para financiar la ejecución de proyectos de inversión pública.

En el período enero-julio de 2017, los gobiernos regionales acumularon ingresos por S/ 15 965 millones, lo que implica un aumento de 10,2 por ciento en el período, principalmente relacionado con las mayores transferencias corrientes (11,2 por ciento) y, en menor medida, con las transferencias de capital (6,8 por ciento). Entre las transferencias de capital destacan aquellas del Fondo de Intervenciones ante la ocurrencia de Desastres Naturales, y del Fondo para el financiamiento de proyectos de inversión pública en materia de Agua, Saneamiento y Salud.



**Cuadro N° 7**  
**INGRESOS DE LOS GOBIERNOS REGIONALES**  
(Millones de soles)

	JULIO			ENERO-JULIO		
	2016	2017	Var. %	2016	2017	Var. %
<b>INGRESOS TOTALES (a+b)</b>	<b>2 841</b>	<b>2 982</b>	<b>4,9</b>	<b>14 485</b>	<b>15 965</b>	<b>10,2</b>
<b>a. INGRESOS CORRIENTES</b>	<b>2 285</b>	<b>2 607</b>	<b>14,1</b>	<b>12 403</b>	<b>13 740</b>	<b>10,8</b>
1. No tributarios	78	80	2,9	507	512	1,1
2. Transferencias	2 207	2 527	14,5	11 896	13 228	11,2
- Recursos ordinarios	1 658	1 792	8,1	9 842	10 969	11,5
- Canon minero	374	466	24,4	374	466	24,4
- Canon gasífero	34	29	-13,2	196	182	-6,9
- Canon y sobrecanon petrolero	10	10	-0,6	81	76	-7,0
- Regalía minera	17	35	98,6	85	127	49,4
- Renta de aduanas	17	18	1,0	122	128	5,1
- Del Gobierno Nacional	44	52	18,2	739	752	1,8
- Otros	52	126	143,2	457	528	15,5
<b>b. INGRESOS DE CAPITAL</b>	<b>557</b>	<b>374</b>	<b>-32,8</b>	<b>2 082</b>	<b>2 225</b>	<b>6,8</b>
1. Transferencias						
- Recursos ordinarios	236	226	-4,2	1 420	1 451	2,2
- Fondo para proyectos de inversión	0	32	n.a.	0	273	n.a.
- Bonos	299	6	n.a.	599	183	-69,4
- Fondo PIP en materia de agua, saneamiento y salud	0	40	n.a.	0	150	n.a.
- Fondo ante la ocurrencia de desastres naturales	0	70	n.a.	0	70	n.a.
- Resto	21	0	n.a.	63	97	54,2

Fuente: MEF

### **II.3 GOBIERNOS LOCALES**

15. **En julio de 2017, los ingresos de los gobiernos locales (S/ 3 036 millones) disminuyeron 6,0 por ciento respecto al mismo mes de 2016.** Ello refleja las menores transferencias de capital (64,9 por ciento), principalmente de recursos ordinarios (S/ 639 millones) y de recursos por la colocación de bonos para financiar la ejecución de proyectos de inversión pública (S/ 232 millones). Ello fue contrarrestado por las mayores transferencias corrientes (21,6 por ciento), básicamente por canon minero (S/ 274 millones) y regalías mineras (S/ 91 millones).

En el período enero-julio de 2017, los ingresos de los gobiernos locales aumentaron 31,4 por ciento respecto al mismo período de 2016, principalmente por las mayores transferencias de capital (S/ 3 042 millones), asociadas con la continuidad de la ejecución de proyectos de inversión pública (DS N° 008-2017-EF) y el Fondo para el financiamiento de proyectos de inversión pública en materia de Agua, Saneamiento y Salud (S/ 1 076 millones) y, en menor medida, por las mayores transferencias corrientes (S/ 889 millones).



**Cuadro N° 8**  
**INGRESOS DE LOS GOBIERNOS LOCALES**  
(Millones de soles)

	JULIO			ENERO-JULIO		
	2016	2017	Var. %	2016	2017	Var. %
<b>INGRESOS TOTALES (a+b)</b>	<b>3 231</b>	<b>3 036</b>	<b>-6,0</b>	<b>13 290</b>	<b>17 466</b>	<b>31,4</b>
<b>a. INGRESOS CORRIENTES</b>	<b>2 277</b>	<b>2 702</b>	<b>18,7</b>	<b>9 336</b>	<b>10 469</b>	<b>12,1</b>
1. Tributarios	179	191	6,7	1 749	1 867	6,7
2. No tributarios	274	294	7,1	1 859	1 986	6,8
3. Transferencias	1 824	2 217	21,6	5 728	6 617	15,5
- Canon	1 250	1 535	22,8	1 999	2 251	12,6
<i>Del cual: Canon minero</i>	1 123	1 397	24,4	1 123	1 397	24,4
<i>Canon petrolero</i>	26	24	-7,1	191	191	-0,1
<i>Canon gasífero</i>	101	87	-13,2	588	544	-7,6
- FONCOMUN	387	386	-0,3	2 710	2 682	-1,0
- Regalías mineras	93	184	98,6	455	680	49,3
- Otros	94	111	19,0	564	1 003	77,8
<b>b. INGRESOS DE CAPITAL</b>	<b>954</b>	<b>335</b>	<b>-64,9</b>	<b>3 955</b>	<b>6 997</b>	<b>76,9</b>
1. Transferencias						
- Recursos ordinarios	646	7	-98,8	2 270	3 933	73,2
- Participación FONIPREL	-40	18	n.a.	307	376	22,6
- FOCAM	17	12	-24,7	85	103	21,8
- Del Gobierno Nacional	19	4	-80,3	115	141	23,0
- Bonos	297	65	-78,2	546	591	8,3
- Fondo PIP en materia de agua, saneamiento y salud	0	211	n.a.	0	1 076	n.a.
- Plan de incentivos	0	0	n.a.	446	456	2,3
- Prevención y mitigación de riesgos y desastres	0	0	n.a.	0	123	n.a.
- Renta de aduanas	14	14	1,0	100	105	5,1
- Fenómeno El Niño	0	0	n.a.	34	0	n.a.
- Resto	1	3	145,9	86	93	7,4

Fuente: MEF

16. Las transferencias por canon minero a los municipios y regiones fueron efectuadas en julio y ascendieron a S/ 1 863 millones (S/ 1 397 millones a los gobiernos locales y S/ 466 millones a los gobiernos regionales), mayores en S/ 366 millones (24,4 por ciento) a las registradas en 2016.



Gráfico N° 11

**Transferencia del Canon Minero a gobiernos subnacionales  
(Millones de soles) \***

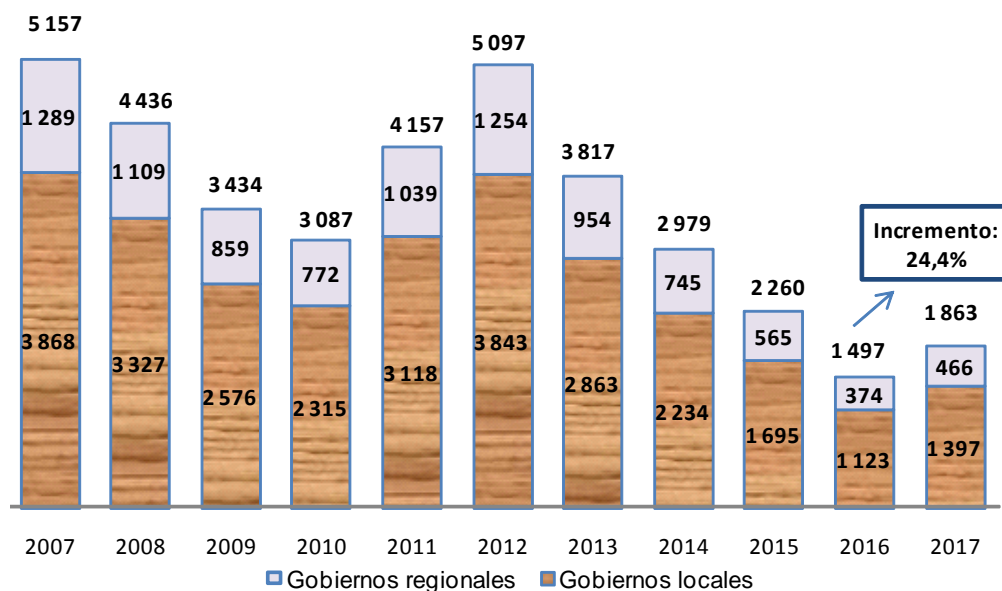

\* Los montos por gobiernos regionales incluyen las transferencias a universidades.

Fuente: MEF

**III. GASTOS**

17. En julio de 2017, el gasto no financiero del gobierno general (S/ 11 851 millones) disminuyó 0,8 por ciento respecto al mismo mes de 2016, lo que refleja principalmente el menor gasto del gobierno nacional, lo que fue atenuado por el aumento del gasto de los gobiernos locales (10,6 por ciento).

En el período enero-julio de 2017, el gasto no financiero del gobierno general aumentó 2,2 por ciento respecto al mismo período de 2016, en las tres instancias de gobierno, nacional (1,1 por ciento), regionales (4,7 por ciento) y locales (3,8 por ciento), así como por componentes del gasto, corriente (2,6 por ciento) y de capital (0,8 por ciento).

# NOTAS DE ESTUDIOS DEL BCRP

No. 57 – 10 de agosto de 2017



Cuadro N° 9  
GASTO NO FINANCIERO DEL GOBIERNO GENERAL  
(Millones de soles)

	JULIO				ENERO - JULIO			
	2016	2017	Var. %	Contrib. %	2016	2017	Var. %	Contrib. %
<b>I. GASTOS CORRIENTES</b>	<b>9 194</b>	<b>9 279</b>	<b>0,9</b>	<b>0,7</b>	<b>55 231</b>	<b>56 674</b>	<b>2,6</b>	<b>2,1</b>
<i>Gobierno Nacional</i>	6 329	6 323	-0,1	-0,1	38 270	38 752	1,3	0,7
<i>Gobiernos Regionales</i>	1 822	1 918	5,3	0,8	10 789	11 652	8,0	1,2
<i>Gobiernos Locales</i>	1 044	1 038	-0,5	0,0	6 172	6 271	1,6	0,1
<b>Remuneraciones</b>	<b>3 734</b>	<b>3 916</b>	<b>4,9</b>	<b>1,5</b>	<b>21 977</b>	<b>23 810</b>	<b>8,3</b>	<b>2,6</b>
<i>Gobierno Nacional</i>	2 332	2 399	2,9	0,6	13 657	14 608	7,0	1,4
<i>Gobiernos Regionales</i>	1 166	1 277	9,5	0,9	7 050	7 897	12,0	1,2
<i>Gobiernos Locales</i>	236	240	1,8	0,0	1 270	1 305	2,8	0,1
<b>Bienes y servicios</b>	<b>3 306</b>	<b>3 304</b>	<b>-0,1</b>	<b>0,0</b>	<b>21 463</b>	<b>20 471</b>	<b>-4,6</b>	<b>-1,4</b>
<i>Gobierno Nacional</i>	2 169	2 198	1,3	0,2	14 833	13 718	-7,5	-1,6
<i>Gobiernos Regionales</i>	438	405	-7,4	-0,3	2 373	2 286	-3,7	-0,1
<i>Gobiernos Locales</i>	699	700	0,2	0,0	4 257	4 467	4,9	0,3
<b>Transferencias 1/</b>	<b>2 155</b>	<b>2 058</b>	<b>-4,5</b>	<b>-0,8</b>	<b>11 792</b>	<b>12 392</b>	<b>5,1</b>	<b>0,9</b>
<i>Gobierno Nacional</i>	1 828	1 725	-5,6	-0,9	9 780	10 425	6,6	0,9
<i>Gobiernos Regionales</i>	218	235	7,9	0,1	1 366	1 468	7,5	0,1
<i>Gobiernos Locales</i>	109	98	-9,9	-0,1	646	499	-22,8	-0,2
<b>II. GASTO DE CAPITAL</b>	<b>2 750</b>	<b>2 572</b>	<b>-6,5</b>	<b>-1,5</b>	<b>14 429</b>	<b>14 543</b>	<b>0,8</b>	<b>0,2</b>
<i>Gobierno Nacional</i>	1 173	865	-26,2	-2,6	6 515	6 521	0,1	0,0
<i>Gobiernos Regionales</i>	507	407	-19,6	-0,8	2 630	2 403	-8,6	-0,3
<i>Gobiernos Locales</i>	1 071	1 299	21,4	1,9	5 284	5 619	6,3	0,5
<b>Formación bruta de capital</b>	<b>2 214</b>	<b>2 394</b>	<b>8,1</b>	<b>1,5</b>	<b>12 241</b>	<b>11 710</b>	<b>-4,3</b>	<b>-0,8</b>
<i>Gobierno Nacional</i>	658	710	7,9	0,4	4 419	3 810	-13,8	-0,9
<i>Gobiernos Regionales</i>	506	407	-19,6	-0,8	2 619	2 398	-8,4	-0,3
<i>Gobiernos Locales</i>	1 049	1 276	21,6	1,9	5 204	5 501	5,7	0,4
<b>Otros gastos de capital</b>	<b>536</b>	<b>178</b>	<b>-66,7</b>	<b>-3,0</b>	<b>2 187</b>	<b>2 833</b>	<b>29,5</b>	<b>0,9</b>
<b>III. GASTO NO FINANCIERO TOTAL (I + II) 2/</b>	<b>11 944</b>	<b>11 851</b>	<b>-0,8</b>	<b>-0,8</b>	<b>69 660</b>	<b>71 217</b>	<b>2,2</b>	<b>2,2</b>
<i>Gobierno Nacional</i>	7 501	7 188	-4,2	-2,6	44 785	45 272	1,1	0,7
<i>Gobiernos Regionales</i>	2 328	2 325	-0,1	0,0	13 419	14 055	4,7	0,9
<i>Gobiernos Locales</i>	2 114	2 338	10,6	1,9	11 456	11 890	3,8	0,6

1/ Incluye el pago de pensiones y transferencia corrientes al sector privado.

2/ Neto de comisiones y de transferencias intergubernamentales.

Fuente: MEF.





**Gráfico N° 12**  
**Gasto no financiero del gobierno general**  
**(Variación porcentual 12 meses)**

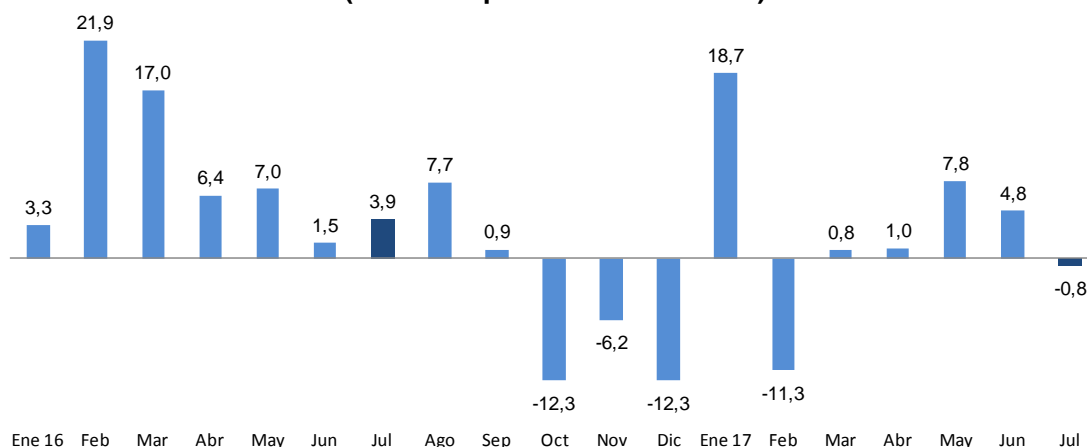

**Gasto no financiero del Gobierno General (Variación porcentual)**

	Ene 16	Feb	Mar	Abr	May	Jun	Jul	Ago	Set	Oct	Nov	Dic	Ene 17	Feb	Mar	Abr	May	Jun	Jul
<b>TOTAL</b>	<b>3,3</b>	<b>21,9</b>	<b>17,0</b>	<b>6,4</b>	<b>7,0</b>	<b>1,5</b>	<b>3,9</b>	<b>7,7</b>	<b>0,9</b>	<b>-12,3</b>	<b>-6,2</b>	<b>-12,3</b>	<b>18,7</b>	<b>-11,3</b>	<b>0,8</b>	<b>1,0</b>	<b>7,8</b>	<b>4,8</b>	<b>-0,8</b>
Gobierno Nacional	-2,6	20,3	12,2	5,8	0,4	-2,1	6,8	3,5	-4,2	-13,4	-11,1	-19,2	22,2	-16,2	-0,7	1,7	8,6	3,1	-4,2
Gobiernos Regionales	5,2	14,1	26,0	6,8	14,7	7,2	16,4	12,8	4,1	-6,4	0,3	-0,8	11,4	-1,3	5,2	-0,7	12,4	8,0	-0,1
Gobiernos Locales	73,4	43,2	25,4	8,4	25,1	10,3	-14,2	19,0	17,7	-14,6	2,9	0,5	8,3	-0,3	1,3	0,2	0,0	7,4	10,6

A julio de 2017, el gasto no financiero del gobierno general acumulado en los últimos 12 meses representó el 19,5 por ciento del PBI, menor en 0,5 puntos porcentuales del producto al coeficiente del año 2016. Esta caída se observa en las tres instancias de gobierno.

**Cuadro N° 10**  
**Gasto no financiero del gobierno general**  
**(Porcentaje del PBI)**

	2012	2013	2014	2015	2016	Julio 2017 *
Gobierno Nacional	11,1	12,1	13,1	13,8	12,5	12,2
Gobiernos Regionales	4,1	4,2	4,1	4,0	4,0	3,9
Gobiernos Locales	4,4	4,6	4,2	3,4	3,5	3,4
<b>TOTAL</b>	<b>19,6</b>	<b>20,9</b>	<b>21,5</b>	<b>21,3</b>	<b>20,0</b>	<b>19,5</b>

\* Acumulado 12 últimos meses.

Fuente: MEF.

18. La formación bruta de capital del gobierno general aumentó 8,1 por ciento en julio de 2017, acumulando en el período enero-julio del presente año una caída de 4,3 por ciento respecto al mismo período de 2016. En el mes, el gobierno nacional y los gobiernos locales registraron un aumento de la inversión de 7,9 y 21,6 por ciento, respectivamente, mientras que los gobiernos regionales presentaron una menor formación bruta de capital (19,6 por ciento).



**Gráfico N° 13**  
**Formación bruta de capital del gobierno general**  
**(Variación porcentual 12 meses)**

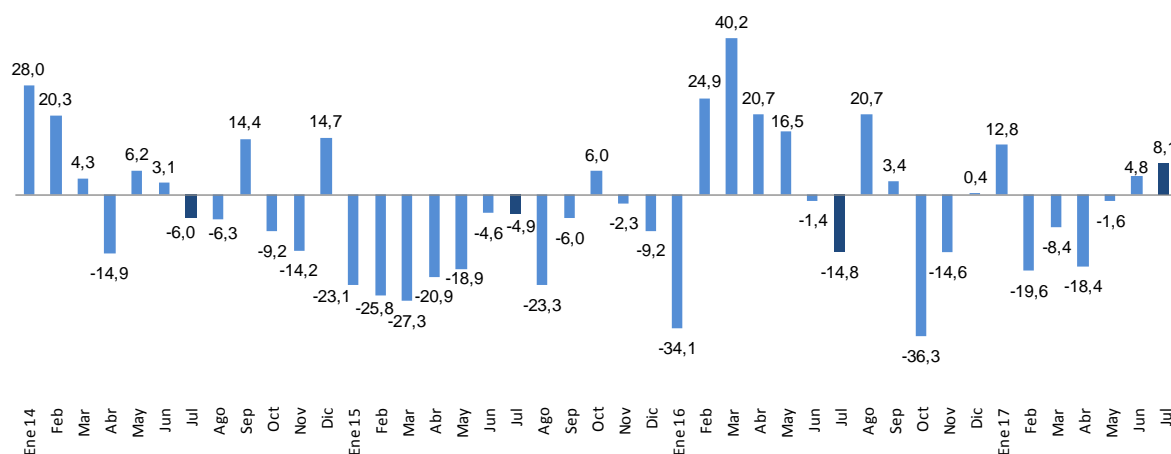

La formación bruta de capital del gobierno general acumulada en los últimos 12 meses a julio de 2017 representó el 3,9 por ciento del PBI, coeficiente similar al registrado en el mes anterior, y menor en 0,5 y 0,2 puntos porcentuales del producto a los de julio de 2016 y año 2016, respectivamente.

**Gráfico N° 14**  
**Formación bruta de capital del gobierno general**  
**(Acumulado últimos doce meses - Porcentaje del PBI)**

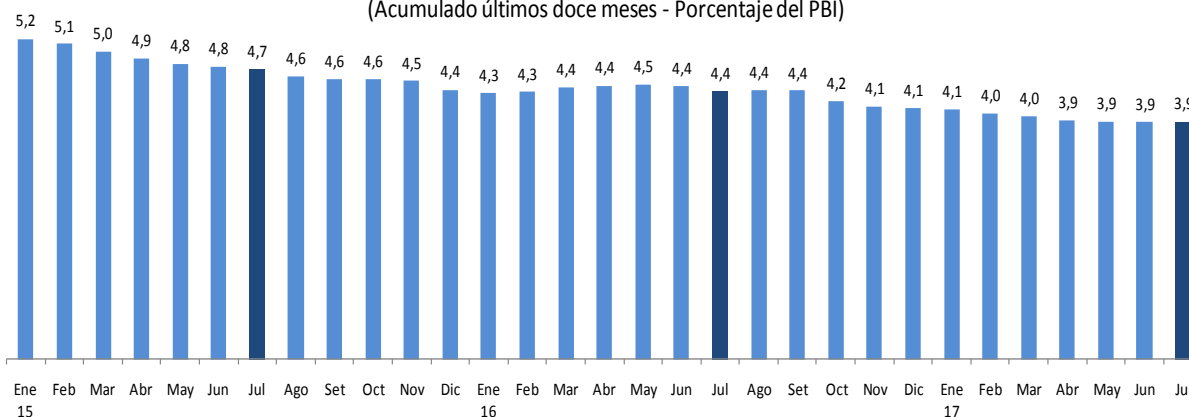

### III.1 GOBIERNO NACIONAL

19. En julio de 2017, el gasto no financiero del gobierno nacional neto de transferencias a los gobiernos subnacionales (S/ 7 188 millones), disminuyó 4,2 por ciento respecto al mismo mes de 2016, lo que se explica principalmente por la reducción del gasto de capital (26,2 por ciento), asociadas principalmente a menores transferencias de capital.

En el período enero-julio de 2017, el gasto aumentó 1,1 por ciento: 1,3 por ciento el componente corriente y 0,1 por ciento el componente de capital.



**20. El gasto por remuneraciones (S/ 2 399 millones) registró un aumento de 2,9 por ciento en julio de 2017.** Ello se explica, principalmente por:

- Interior (S/ 37 millones), refleja el otorgamiento del quinto tramo de la planilla del personal policial en octubre de 2016, y de la CTS para el personal policial que pasa a situación de retiro a partir de marzo de 2017.
- Defensa (S/ 12 millones), refleja el otorgamiento del quinto tramo de la planilla del personal militar en octubre de 2016, y de la CTS para el personal militar que pasa a situación de retiro a partir de abril de 2017.
- Educación (S/ 11 millones), refleja el aumento de 14,7 por ciento de la Remuneración Integral Mensual por hora otorgado a partir de marzo de 2017 a los profesores nombrados. Asimismo, el pago de una bonificación al docente universitario investigador en marzo de 2017, y el aumento de remuneraciones de los docentes de universidades públicas a partir de abril del presente año.
- Ministerio Público y Poder Judicial (S/ 5 millones), refleja las nuevas plazas de fiscales y magistrados para la implementación progresiva del nuevo Código Procesal Penal, y el pago de la segunda parte de la bonificación de fiscales y magistrados del Poder Judicial y Ministerio Público en marzo de 2017.

**21. El gasto en bienes y servicios (S/ 2 198 millones) aumentó 1,3 por ciento.** Ello se explica, principalmente, por los mayores gastos del:

- Ministerio de Transportes y Comunicaciones (S/ 36 millones), en mantenimiento y conservación de carreteras.
- Ministerio del Interior (S/ 13 millones), para operaciones policiales en la reducción de la victimización en zonas urbanas del país.
- Presidencia del Consejo de Ministros (S/ 12 millones), para servicios de consultorías y asesorías, así como para la elaboración de encuestas y estadísticas.
- Ministerio Público (S/ 9 millones), para el desarrollo de los procesos de las fiscalías superiores y provinciales.
- Poder Judicial (S/ 6 millones), para los procesos judiciales de las Cortes Superiores de Justicia.

**22. El gasto en transferencias corrientes (S/ 1 725 millones) disminuyó 5,6 por ciento.** Ello refleja principalmente las menores transferencias a:

- Logros de aprendizaje de estudiantes de la educación básica regular (S/ 47 millones).
- Renovación de cafetales (S/ 28 millones).
- Reconversión productiva en el VRAEM (S/ 21 millones).
- Promoción de la competitividad agraria (S/ 9 millones).
- Cuna Más (S/ 4 millones).

**23. En julio de 2017, el gasto en formación bruta de capital del gobierno nacional aumentó 7,9 por ciento respecto al mismo mes de 2016, aunque acumula una caída de 13,8 por ciento en el período enero-julio de 2017 respecto al mismo período de 2016.**

**Gráfico N° 15**  
**Formación bruta de capital del gobierno nacional**  
**(Variación porcentual 12 meses)**

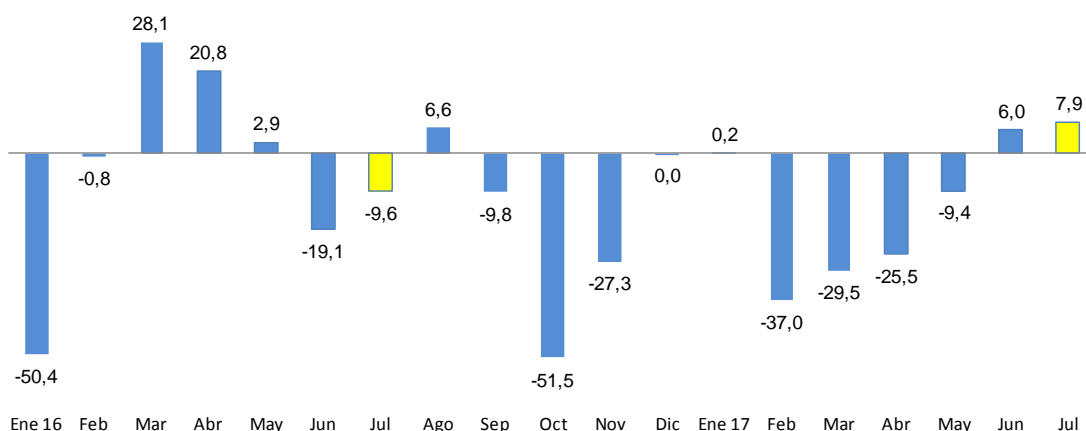

24. En julio de 2017, los Ministerios de Vivienda, Construcción y Saneamiento (S/ 70 millones), y de Transportes y Comunicaciones (S/ 58 millones), son los que explican los mayores gastos de inversión en proyectos de mejora y ampliación de los sistemas de agua potable y alcantarillado, y de infraestructura vial.

En el período enero-julio de 2017, el Ministerio de Vivienda, Construcción y Saneamiento y, en menor medida, las universidades registraron una mayor inversión respecto al mismo período de 2016 (S/ 109 millones y S/ 41 millones, respectivamente), mientras que los Ministerio de Agricultura y Riego, Transportes y Comunicaciones, Energía y Minas y Educación registraron una menor inversión.

**Cuadro N° 11**  
**INVERSIÓN DEL GOBIERNO NACIONAL**  
(Millones de soles)

	JULIO				ENERO-JULIO			
	2016	2017	Variación		2016	2017	Variación	
			Flujo	%			Flujo	%
Ministerio de Transportes y Comunicaciones	274	332	58	21,1	1 881	1 786	-95	-5,0
Ministerio de Educación	107	91	-16	-14,7	625	569	-56	-8,9
Ministerio de Vivienda, Construcción y Saneamiento	18	88	70	380,5	209	319	109	52,3
Universidades	29	35	6	19,7	189	230	41	21,9
Ministerio de Agricultura y Riego	59	31	-28	-47,9	347	196	-151	-43,4
Ministerio de Salud	10	15	5	48,5	59	64	5	9,2
Ministerio de Energía y Minas	14	4	-10	-69,5	112	34	-78	-69,5
Presidencia del Consejo de Ministros	1	1	0	3,5	13	14	0	2,4
Instituto Nacional Penitenciario	2	2	0	-19,6	26	7	-19	-71,4
Resto	143	112	-32	-22,1	958	590	-367	-38,3
<b>TOTAL</b>	<b>658</b>	<b>710</b>	<b>52</b>	<b>7,9</b>	<b>4 419</b>	<b>3 810</b>	<b>-608</b>	<b>-13,8</b>

Fuente: MEF.



## NOTAS DE ESTUDIOS DEL BCRP

No. 57 – 10 de agosto de 2017

### 25. Los proyectos más importantes ejecutados por las entidades del gobierno nacional que explican la mayor inversión en julio de 2017 fueron:

- Red Vial Departamental Moquegua-Arequipa (S/ 47 millones).
- Carretera Puerto Bermúdez-San Alejandro, Huánuco-Pasco-Ucayali (S/ 47 millones).
- Servicios de agua y desagüe en la nueva Ciudad de Olmos, Lambayeque (S/ 39 millones).
- Integración Vial Tacna-La Paz (S/ 30 millones).
- Línea 2 del Metro de Lima y Callao (S/ 20 millones).
- Autopista Puno-Juliaca (S/ 17 millones).

Cuadro N° 12

PRINCIPALES PROYECTOS DE INVERSIÓN PÚBLICA DEL GOBIERNO NACIONAL: JULIO 2017  
(Millones de soles)

Proyecto	PIM	Devengado		Diferencia
	2017	2016	2017	
<b>GOBIERNO NACIONAL</b>	<b>18 383</b>	<b>658</b>	<b>710</b>	<b>52</b>
<b>Proyectos que explican variación de Inversión Pública</b>	<b>3 317</b>	<b>126</b>	<b>225</b>	<b>98</b>
Red Vial Departamental Moquegua-Arequipa	131	0	47	47
Servicios de Agua y Desagüe en la Nueva Ciudad de Olmos, Lambayeque	152	0	39	39
Carretera Puerto Bermúdez - San Alejandro, Huánuco - Pasco - Ucayali	379	19	47	29
Integración vial Tacna - La Paz	257	4	30	25
Línea 2 del Metro de Lima y Callao	1 917	0	20	19
Autopista Puno - Juliaca	121	1	17	16
Carretera Lima - Canta - La Viuda - Unish	144	17	9	-8
Carretera Huancavelica - Lircay	81	26	9	-17
Carretera Camaná - Tacna, Arequipa - Moquegua	106	32	6	-26
Avenida Néstor Gambetta, Callao	29	28	0	-28
<b>Resto</b>	<b>15 066</b>	<b>532</b>	<b>485</b>	<b>-46</b>

### 26. Algunos proyectos importantes registraron una menor ejecución en julio de 2017 respecto al mismo mes de 2016, entre los que destacan:

- Carretera Camaná-Tacna, Arequipa-Moquegua (S/ 26 millones).
- Carretera Huancavelica-Lircay (S/ 17 millones).
- Carretera Lima - Canta - La Viuda - Unish (S/ 8 millones).

### 27. Los otros gastos de capital (S/ 155 millones) disminuyeron S/ 359 millones entre julio de 2016 y 2017. Cabe indicar que en julio de 2016 los otros gastos de capital incluyen el pago de S/ 312 millones por material rodante de la Línea 1 del Metro de Lima y Callao. Asimismo, la caída reportada se explica también por las menores transferencias de capital para el otorgamiento del Bono Familiar Habitacional (S/ 50 millones), subsidio especial destinado a hogares de bajos ingresos para la obtención de una vivienda social.

## III.2 GOBIERNOS REGIONALES

### 28. El gasto no financiero de los gobiernos regionales de julio de 2017 (S/ 2 325 millones) disminuyó 0,1 por ciento respecto al mismo mes de 2016, debido principalmente a los menores gastos de capital (19,6 por ciento), los que fueron parcialmente contrarrestados por los mayores gastos corrientes (5,3 por ciento).



**Gráfico N° 16**  
**Gasto no financiero de los gobiernos regionales**  
**(Variación porcentual 12 meses)**

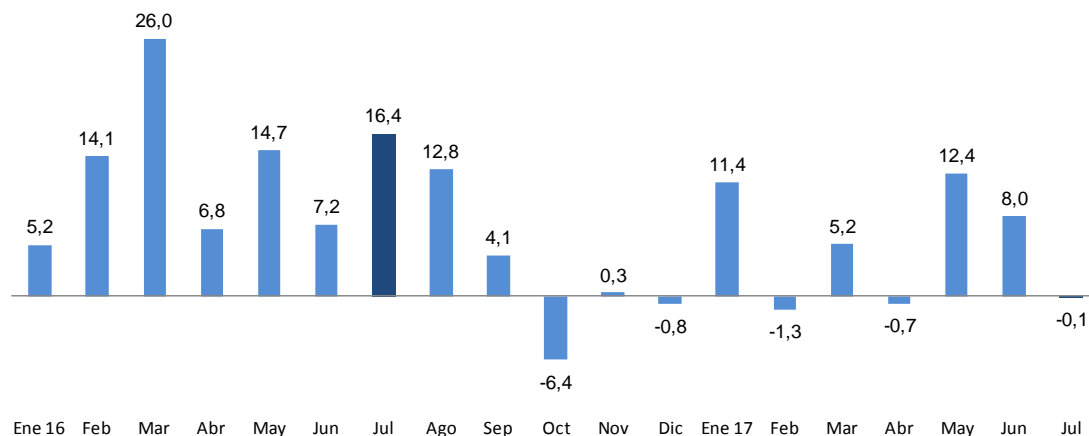

**Gasto no financiero (Variaciones porcentuales 12 meses)**

	ene-16	feb	mar	abr	may	jun	jul	ago	sep	oct	nov	dic	ene-17	feb	mar	abr	may	jun	jul
Corriente	11,1	14,3	24,5	7,3	14,6	7,9	15,7	10,9	9,1	-3,2	13,3	3,3	8,3	8,4	2,3	10,5	10,4	11,3	5,3
Capital	-59,0	13,4	32,7	5,3	15,2	4,9	19,0	19,5	-13,1	-16,7	-27,5	-8,9	103,8	-37,1	17,4	-35,4	19,9	-4,4	-19,6

29. **En julio de 2017, el gasto en formación bruta de capital de los gobiernos regionales disminuyó 19,6 por ciento respecto al mismo mes de 2016.** Los gobiernos regionales que registraron una menor inversión fueron los de Ucayali (S/ 45 millones), San Martín (S/ 23 millones), Ayacucho (S/ 21 millones), Ica (S/ 17 millones), Piura (S/ 15 millones) y Huancavelica (S/ 12 millones). Por el contrario, los gobiernos regionales que registraron una mayor ejecución fueron Pasco (S/ 18 millones), Lambayeque (S/ 15 millones) y Puno (S/ 9 millones).

En el período enero-julio de 2017, la inversión disminuyó 8,4 por ciento respecto al mismo período de 2016 al verse afectada por la práctica paralización de proyectos importantes como Chavimochic III Etapa (La Libertad), lo que fue parcialmente compensado por el avance del proyecto Majes-Siguas II Etapa (Arequipa).



**Cuadro N° 13**  
**INVERSIÓN DE LOS GOBIERNOS REGIONALES**  
(Millones de soles)

	JULIO				ENERO-JULIO			
	2016	2017	Variación		2016	2017	Variación	
			Flujo	%			Flujo	%
Arequipa	46	52	6	13,2	140	388	249	178,2
Junín	45	47	1	3,2	111	201	91	81,6
San Martín	48	25	-23	-48,0	205	167	-38	-18,6
Lambayeque	12	27	15	129,5	175	140	-36	-20,3
Moquegua	20	13	-7	-35,2	68	135	67	98,6
Loreto	12	17	5	45,6	68	119	51	75,0
Cusco	35	28	-8	-21,3	233	119	-114	-49,0
Pasco	9	27	18	186,8	50	103	53	106,2
Ucayali	56	12	-45	-79,2	131	97	-34	-25,6
La Libertad	8	16	7	88,2	313	96	-217	-69,5
Puno	9	18	9	102,3	60	80	20	33,1
Amazonas	21	12	-9	-44,6	86	80	-6	-6,7
Piura	28	13	-15	-53,5	121	80	-41	-34,1
Ayacucho	40	18	-21	-53,6	145	79	-66	-45,5
Apurímac	10	11	0	4,4	77	66	-11	-14,1
Cajamarca	15	11	-4	-27,1	77	56	-21	-27,7
Huánuco	11	10	-1	-12,7	65	54	-11	-17,4
Huancavelica	16	4	-12	-74,2	75	53	-22	-29,2
Lima	9	6	-2	-25,2	80	48	-31	-39,2
Callao	11	4	-6	-60,6	136	47	-89	-65,6
Tacna	5	7	2	44,8	25	43	18	73,1
Ica	25	7	-17	-69,9	63	36	-27	-43,1
Madre de Dios	6	8	2	39,1	47	36	-12	-24,5
Tumbes	5	5	0	7,3	35	27	-8	-22,3
Ancash	5	6	2	33,3	25	27	2	10,0
Lima Metropolitana	0	3	3	n.a.	8	21	13	154,9
<b>TOTAL</b>	<b>506</b>	<b>407</b>	<b>-99</b>	<b>-19,6</b>	<b>2 619</b>	<b>2 398</b>	<b>-220</b>	<b>-8,4</b>

Fuente: MEF.

**30. Los proyectos más importantes ejecutados por los gobiernos regionales que explican la menor inversión de julio de 2017 fueron:**

- Hospital Regional de Pucallpa (S/ 41 millones).
- Hospital Regional Miguel A. Mariscal Llerena, Ayacucho (S/ 19 millones).
- Instituto Regional de Enfermedades Neoplásicas, Junín (18 millones).
- Hospital de Moquegua (S/ 12 millones).





## NOTAS DE ESTUDIOS DEL BCRP

No. 57 – 10 de agosto de 2017

Cuadro N° 14

PRINCIPALES PROYECTOS DE INVERSIÓN PÚBLICA DE LOS GOBIERNOS REGIONALES: JULIO 2017  
(Millones de soles)

Proyecto	PIM	Devengado		Diferencia
	2017	2016	2017	
<b>GOBIERNOS REGIONALES</b>	<b>8 554</b>	<b>506</b>	<b>407</b>	<b>-99</b>
<b>Proyectos que explican variación de Inversión Pública</b>	<b>631</b>	<b>142</b>	<b>87</b>	<b>-56</b>
Hospital Regional de Pucallpa	94	41	0	-41
Sistema de abastecimiento de agua potable, Ica	2	22	0	-22
Hospital Regional Miguel Ángel Mariscal Llerena, Ayacucho	25	20	1	-19
Instituto Regional de Enfermedades Neoplásicas, Junín	59	24	6	-18
Hospital de Moquegua	64	13	2	-12
Avenida Sáenz Peña - Avenida Aeropuerto, Ucayali	9	13	1	-12
Carretera Chupuro - Huasicancha, Junín	85	0	11	11
Hospital Regional Daniel Alcides Carrión, Pasco	70	2	14	12
Túnel Transandino y Presa Limón	76	0	15	15
Carretera variante de Uchumayo, Arequipa	145	7	36	29
<b>Resto</b>	<b>7 923</b>	<b>364</b>	<b>320</b>	<b>-43</b>

31. Algunos proyectos importantes registraron una mayor ejecución en julio de 2017 respecto al mismo mes de 2016, entre los que destacan:

- Carretera Variante de Uchumayo, Arequipa (29 millones).
- Túnel Transandino y Presa Limón (15 millones).
- Hospital Regional Daniel Alcides Carrión, Pasco (12 millones).
- Carretera Chupuro-Huasicancha, Junín (11 millones).

### III.3 GOBIERNOS LOCALES

32. En julio de 2017, el gasto no financiero de los gobiernos locales (S/ 2 338 millones) registró un crecimiento de 10,6 por ciento respecto al mismo mes de 2016, lo que refleja el aumento del gasto de capital (21,4 por ciento), lo que fue atenuado por la disminución del gasto corriente (0,5 por ciento).





**Gráfico N° 17**  
**Gasto no financiero de los gobiernos locales**  
**(Variación porcentual 12 meses)**

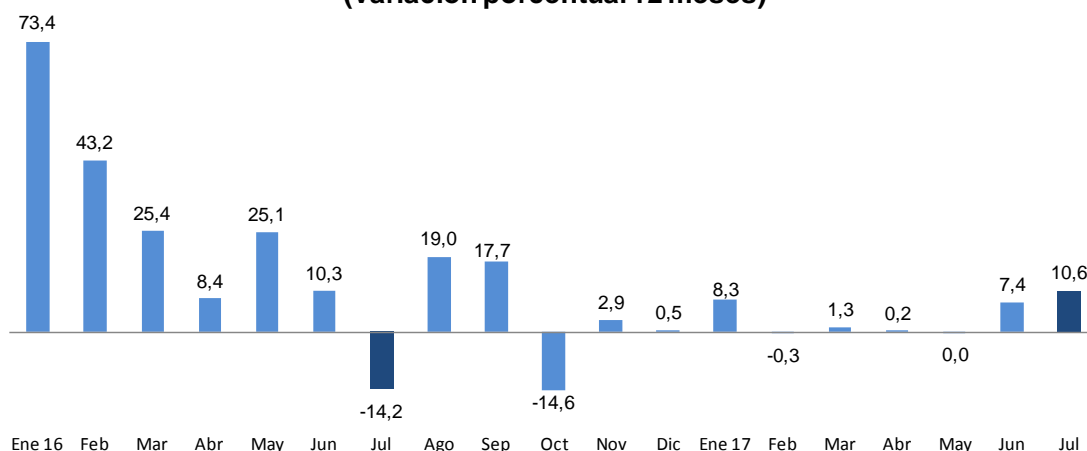

**Gasto no financiero (Variaciones porcentuales 12 meses)**

	ene-16	feb	mar	abr	may	jun	jul	ago	sep	oct	nov	dic	ene-17	feb	mar	abr	may	jun	jul
Corriente	55,5	23,7	4,3	10,4	13,7	6,4	5,5	5,2	7,3	0,6	1,4	-4,4	7,3	-8,0	4,4	-2,3	5,9	6,3	-0,5
Capital	193,6	91,0	55,7	6,0	39,3	14,8	-27,5	38,5	27,8	-28,1	4,1	3,1	12,0	12,0	-1,6	3,3	-6,0	8,7	21,4

**33. La inversión de los municipios (S/ 1 276 millones) aumentó 21,6 por ciento.** Los municipios de los departamentos de Ayacucho (S/ 42 millones), Cajamarca (S/ 36 millones), La Libertad (S/ 31 millones), Huancavelica (S/ 28 millones), Apurímac (S/ 26 millones) y Huánuco (S/ 21 millones) fueron los que registraron una mayor inversión, lo que fue compensado parcialmente por la menor inversión de los municipios de Cusco (S/ 32 millones) y Moquegua (S/ 16 millones).

En el período enero-julio de 2017, este nivel de gobierno mostró una mayor inversión respecto al mismo período de 2016, principalmente por la ejecución de proyectos de saneamiento y agua.



Cuadro N° 15  
**INVERSIÓN DE LOS GOBIERNOS LOCALES**  
 (Millones de soles)

	JULIO				ENERO-JULIO			
	2016	2017	Variación		2016	2017	Variación	
			Flujo	%			Flujo	%
Lima	118	123	5	4,2	608	642	35	5,7
Cusco	155	122	-32	-20,9	735	556	-178	-24,3
Cajamarca	74	110	36	48,0	322	448	127	39,5
La Libertad	54	85	31	58,0	302	343	41	13,5
Puno	66	82	16	23,7	288	305	18	6,1
Ancash	52	67	15	29,0	261	284	23	9,0
Ayacucho	34	77	42	123,1	195	275	80	40,9
Arequipa	46	65	19	41,7	273	274	1	0,5
Piura	67	63	-4	-5,9	293	274	-19	-6,6
Apurímac	38	64	26	68,1	292	270	-22	-7,7
Huánuco	37	59	21	57,6	177	231	54	30,8
San Martín	26	44	19	71,7	132	219	87	66,1
Junín	50	51	0	0,5	209	209	0	0,2
Huancavelica	28	56	28	99,3	135	199	63	46,9
Loreto	19	30	11	56,6	115	154	40	34,5
Ica	28	30	2	6,0	142	135	-7	-4,6
Lambayeque	31	25	-6	-20,8	151	124	-26	-17,4
Amazonas	21	29	8	37,0	79	109	30	37,5
Tacna	19	18	-2	-8,1	136	106	-30	-21,9
Ucayali	14	25	11	74,6	74	90	17	22,5
Moquegua	31	15	-16	-51,0	125	79	-46	-36,8
Pasco	19	18	-1	-4,0	69	74	4	6,1
Tumbes	7	7	0	-0,8	40	42	3	6,6
Callao	10	7	-3	-28,3	39	40	0	0,3
Madre de Dios	3	5	1	38,2	16	19	3	19,6
<b>TOTAL</b>	<b>1 049</b>	<b>1 276</b>	<b>227</b>	<b>21,6</b>	<b>5 204</b>	<b>5 501</b>	<b>297</b>	<b>5,7</b>

Fuente: MEF.

34. Según funciones, en julio de 2017 destaca el aumento de la inversión en la función Saneamiento (182,3 por ciento), que explica cerca de 25 puntos porcentuales del incremento de la inversión de los gobiernos locales, lo que fue contrarrestado principalmente por la menor inversión en la función Transportes (39,2 por ciento).



## NOTAS DE ESTUDIOS DEL BCRP

No. 57 – 10 de agosto de 2017

**Cuadro N° 16**  
**INVERSIÓN DE LOS GOBIERNOS LOCALES POR PRINCIPALES FUNCIONES**  
(Millones de soles)

FUNCIÓN	JULIO		VARIACIÓN		
	2016	2017	Nominal	%	Contribución (puntos)
Saneamiento	144	405	262	182,3	24,9
Programa de Saneamiento Rural	123	301	178	145,1	17,0
Programa de Saneamiento Urbano	12	99	87	710,0	8,3
Resto	9	5	-3	-39,2	-0,3
Transporte	347	315	-32	-9,1	-3,0
Educación	165	178	12	7,5	1,2
Agropecuaria	56	59	4	6,4	0,3
Cultura y Deporte	52	57	5	9,9	0,5
Orden Público y Seguridad	44	53	9	19,4	0,8
Vivienda y Desarrollo Urbano	42	41	-1	-1,8	-0,1
Ambiente	36	27	-8	-23,4	-0,8
Salud	27	25	-1	-5,2	-0,1
Resto	138	116	-22	-16,2	-2,1
<b>TOTAL</b>	<b>1 049</b>	<b>1 276</b>	<b>227</b>	<b>21,6</b>	<b>21,6</b>

Fuente: MEF.

35. En julio de 2017 se ejecutaron 6 242 proyectos y actividades, menor al número ejecutado en el mismo mes de 2016 (6 681 proyectos y actividades), aunque el gasto promedio aumentó de S/ 157 mil a S/ 204 mil entre julio de 2016 y 2017.

**Cuadro N° 17**  
**INVERSIÓN DE LOS GOBIERNOS LOCALES: JULIO**

Gobiernos Locales	Número		Devengado total (Millones de soles)		Devengado promedio (Miles de soles)	
	2016	2017	2016	2017	2016	2017
<b>TOTAL</b>	<b>6 681</b>	<b>6 242</b>	<b>1 049</b>	<b>1 276</b>	<b>157</b>	<b>204</b>
Mayores a 5 millones	10	10	130	115	12 979	11 483
Entre 1 y 5 millones	153	228	270	386	1 762	1 693
Entre 0,5 y 1 millones	266	374	187	262	703	701
Entre 0,1 y 0,5 millones	1 684	1 671	368	383	218	229
Menores a 0,1 millones	4 568	3 959	95	130	21	33

Fuente: MEF.

36. **Los proyectos más importantes que explican el resultado en este nivel de gobierno en julio de 2017 fueron:**

- Sistema de agua potable y desagüe en caseríos de Catacaos, Piura (S/ 11 millones).
- Pistas y veredas en barrios de Huaraz (S/ 10 millones).
- Institución Educativa San Antonio de Jicamarca, Lima (S/ 8 millones).
- Servicio de Seguridad Ciudadana, Cusco (8 millones).

**Departamento de Estadísticas Fiscales**  
**Subgerencia de Política Económica**  
**Gerencia de Política Monetaria**  
**Gerencia Central de Estudios Económicos**  
**10 de agosto de 2017**