



OPERACIONES DEL SECTOR PÚBLICO NO FINANCIERO: MARZO 2017¹

1. **El sector público no financiero registró un déficit de S/ 164 millones en marzo, mayor en S/ 26 millones al obtenido en el mismo mes de 2016.** Ello se explica por la disminución de los ingresos corrientes del gobierno general (S/ 591 millones). Con ello, el resultado económico para el primer trimestre fue positivo en S/ 1 457 millones.

Los **ingresos corrientes del gobierno general disminuyeron 8,8 por ciento en términos reales en marzo**, lo que reflejó los menores ingresos tributarios (13,4 por ciento).

El **gasto no financiero del gobierno general disminuyó 3,5 por ciento en términos reales en marzo**, lo que reflejó la disminución del gasto del gobierno nacional y los gobiernos locales, principalmente por el componente de capital.

Cuadro N° 1
OPERACIONES DEL SECTOR PÚBLICO NO FINANCIERO ^{1/}
(Millones de soles)

	MARZO			I TRIMESTRE		
	2016	2017	Var. % real	2016	2017	Var. % real
1. Ingresos corrientes del gobierno general	11 328	10 737	-8,8	31 268	32 395	0,2
a. Ingresos tributarios	9 055	8 156	-13,4	24 249	23 116	-7,8
b. Ingresos no tributarios	2 273	2 580	9,2	7 020	9 279	27,9
2. Gastos no financieros del gobierno general	10 432	10 471	-3,5	27 078	27 542	-1,7
a. Corriente	8 083	8 195	-2,5	22 168	22 045	-3,9
b. Capital	2 349	2 276	-6,8	4 910	5 497	8,3
<i>Formación Bruta de Capital</i>	2 224	2 076	-10,2	4 144	3 770	-12,2
<i>Gobierno Nacional</i>	824	618	-27,8	1 656	1 244	-27,5
<i>Gobiernos Regionales</i>	370	434	13,0	780	758	-6,3
<i>Gobiernos Locales</i>	1 031	1 024	-4,5	1 707	1 768	-0,1
<i>Otros gastos de capital</i>	124	200	54,9	766	1 727	118,6
3. Otros ^{2/}	-491	75		606	-229	
4. Resultado Primario (=1-2+3)	405	341		4 797	4 624	
5. Intereses	543	505	-10,6	2 506	3 167	22,3
6. Resultado Económico (=4-5)	-138	-164		2 291	1 457	

1/ Preliminar.

2/ Incluye ingresos de capital del Gobierno General y resultado primario de empresas estatales.

Fuente: MEF, Banco de la Nación, Sunat, EsSalud, sociedades de beneficencia pública y empresas estatales.

I. RESULTADO ECONÓMICO

2. **En marzo de 2017, el sector público no financiero registró un déficit de S/ 164 millones, mayor en S/ 26 millones al obtenido en el mismo mes de 2016.** Ello se explica por la disminución de los ingresos corrientes del gobierno general (8,8 por ciento en términos reales). Ello fue atenuado por la caída de los gastos no financieros del gobierno general (3,5 por ciento), tanto por el componente corriente cuanto por el de

¹ Informe elaborado por Alberto Palacios, Andrés Medina, Jhonatan Vicuña, Jorge Zavala y Soyer Hilario del Departamento de Estadísticas Fiscales.



capital. Con ello, el resultado económico para el primer trimestre de 2017 fue positivo en S/ 1 457 millones.

- El déficit del sector público no financiero acumulado en los últimos 12 meses a marzo de 2017 fue equivalente a 2,7 por ciento del PBI, igual que el registrado a febrero.** Respecto a este último mes, se registró una contracción de los gastos no financieros del gobierno general de 0,1 puntos porcentuales (19,8 a 19,7 por ciento del PBI) y de los ingresos corrientes de 0,2 puntos porcentuales (de 18,6 a 18,4 por ciento del PBI).

Gráfico N° 1

Resultado económico del sector público no financiero
 (Acumulado últimos doce meses - porcentaje del PBI)



Gráfico N° 2

Ingresos corrientes del gobierno general
 (Acumulado últimos 12 meses - Porcentaje del PBI)



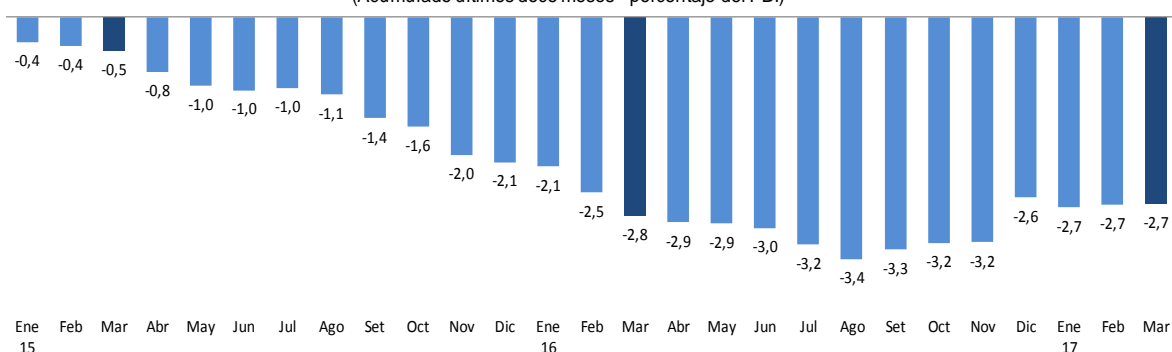

Gráfico N° 3
Gasto no financiero del gobierno general
(Acumulado últimos 12 meses- Porcentaje del PBI)

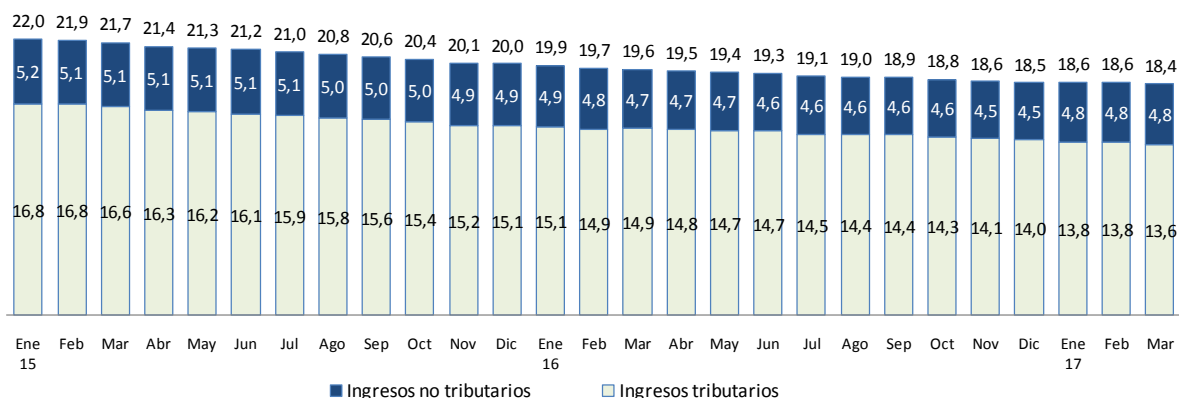
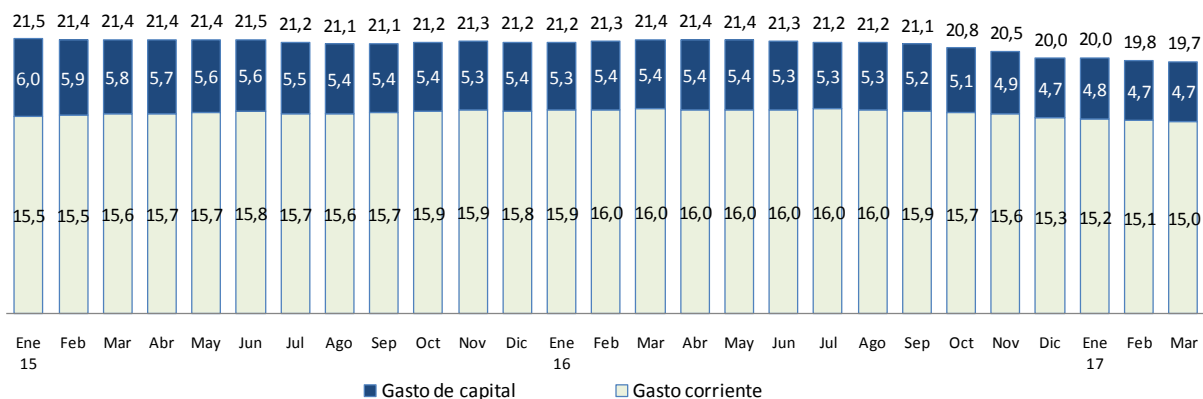

II. INGRESOS

- En marzo de 2017, los ingresos corrientes del gobierno general (S/ 10 737 millones) registraron una caída de 8,8 por ciento en términos reales con respecto al mismo mes de 2016. Los ingresos tributarios disminuyeron 13,4 por ciento, principalmente por los menores ingresos por impuesto a la renta, y por las mayores devoluciones. Por su parte, los ingresos no tributarios aumentaron 9,2 por ciento.

Los ingresos corrientes del primer trimestre aumentaron en 0,2 por ciento en términos reales, registrándose un menor nivel de ingresos tributarios (7,8 por ciento), compensados por mayores ingresos no tributarios (27,9 por ciento).



Cuadro N° 2
INGRESOS CORRIENTES DEL GOBIERNO GENERAL
(Millones de soles)

	MARZO				I TRIMESTRE			
	2016	2017	Var.% real	Contrib. %	2016	2017	Var.% real	Contrib. %
INGRESOS CORRIENTES (a+b)	11 328	10 737	-8,8	-8,8	31 268	32 395	0,2	0,2
a. TRIBUTARIOS	9 055	8 156	-13,4	-10,7	24 249	23 116	-7,8	-6,1
- GOBIERNO NACIONAL	8 772	7 854	-13,9	-10,8	23 305	22 107	-8,3	-6,2
1. Renta	4 785	4 165	-16,3	-6,9	11 261	10 656	-8,5	-3,1
- Personas naturales	940	978	0,0	0,0	2 815	2 924	0,4	0,0
- Personas jurídicas	2 815	2 005	-31,5	-7,8	7 308	6 484	-14,1	-3,3
Domiciliados	1 922	1 791	-10,4	-1,8	5 687	5 414	-7,9	-1,4
No domiciliados	893	214	-76,9	-6,1	1 621	1 070	-35,9	-1,9
- Regularización	1 030	1 182	10,3	0,9	1 138	1 248	5,5	0,2
2. Importaciones	150	115	-25,9	-0,3	410	330	-22,1	-0,3
3. IGV	4 125	4 231	-1,3	-0,5	13 258	13 553	-1,2	-0,5
- Interno	2 403	2 398	-4,0	-0,9	8 032	8 248	-0,7	-0,2
- Importaciones	1 722	1 834	2,4	0,4	5 226	5 305	-1,9	-0,3
4. ISC	470	467	-4,4	-0,2	1 493	1 590	3,0	0,1
- Combustibles	171	161	-9,7	-0,1	587	603	-0,7	0,0
- Otros	298	306	-1,3	0,0	906	987	5,4	0,2
5. Otros	380	379	-4,1	-0,1	1 034	944	-11,8	-0,4
- ITAN	5	7	54,5	0,0	21	31	43,9	0,0
- Traslado detracciones	108	50	-56,0	-0,5	281	133	-54,2	-0,5
- Multas	53	30	-45,6	-0,2	146	107	-29,1	-0,1
- Impuesto Especial a la Minería	30	103	234,5	0,6	35	127	251,2	0,3
- Otros	184	189	-1,5	0,0	551	545	-4,4	-0,1
6. Devoluciones (-)	1 137	1 503	27,2	-2,7	4 150	4 965	15,7	-2,1
- GOBIERNOS LOCALES	283	303	2,8	0,1	943	1 009	3,4	0,1
b. NO TRIBUTARIOS	2 273	2 580	9,2	1,8	7 020	9 279	27,9	6,3
- Gobierno Nacional	1 930	2 214	10,3	1,8	5 939	8 133	32,5	6,2
- Gobiernos Regionales	75	79	0,8	0,0	214	221	-0,3	0,0
- Gobiernos Locales	267	287	3,4	0,1	866	925	3,2	0,1

Fuente: Sunat, Banco de la Nación, MEF, EsSalud, SBS, beneficiencias públicas.



Gráfico N° 4
Ingresos corrientes del Gobierno General
 (Variación porcentual real 12 meses)

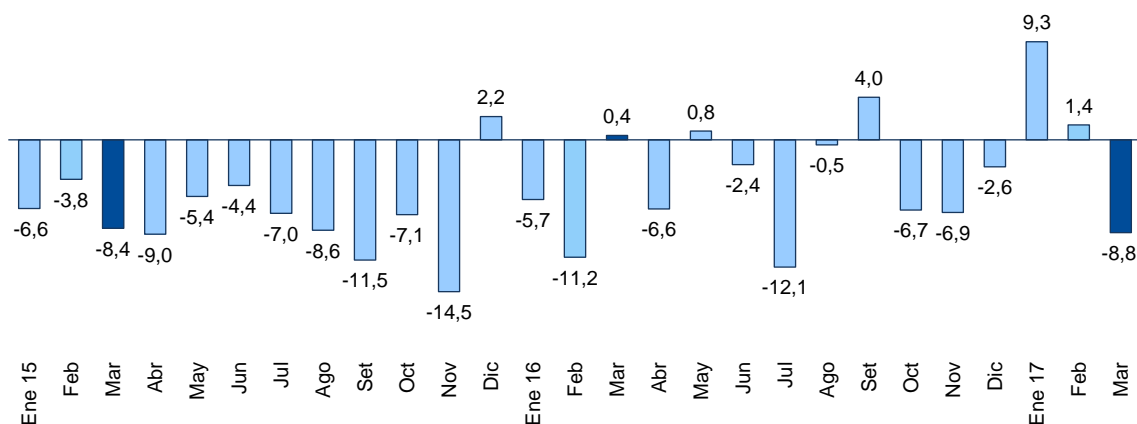

5. **En marzo de 2017, los ingresos tributarios del gobierno nacional (S/ 7 854 millones) disminuyeron 13,9 por ciento en términos reales.** Este resultado refleja principalmente los menores ingresos por impuesto a la renta (16,3 por ciento) y las mayores devoluciones del mes (27,2 por ciento). En el primer trimestre de 2017, los ingresos tributarios disminuyeron 8,3 por ciento en términos reales con respecto al mismo período de 2016, mientras que la recaudación bruta, que excluye las devoluciones de impuestos, fue menor en 4,7 por ciento.

Gráfico N° 5
Ingresos tributarios del gobierno nacional: I Trimestre
 (Variación porcentual real 12 meses)

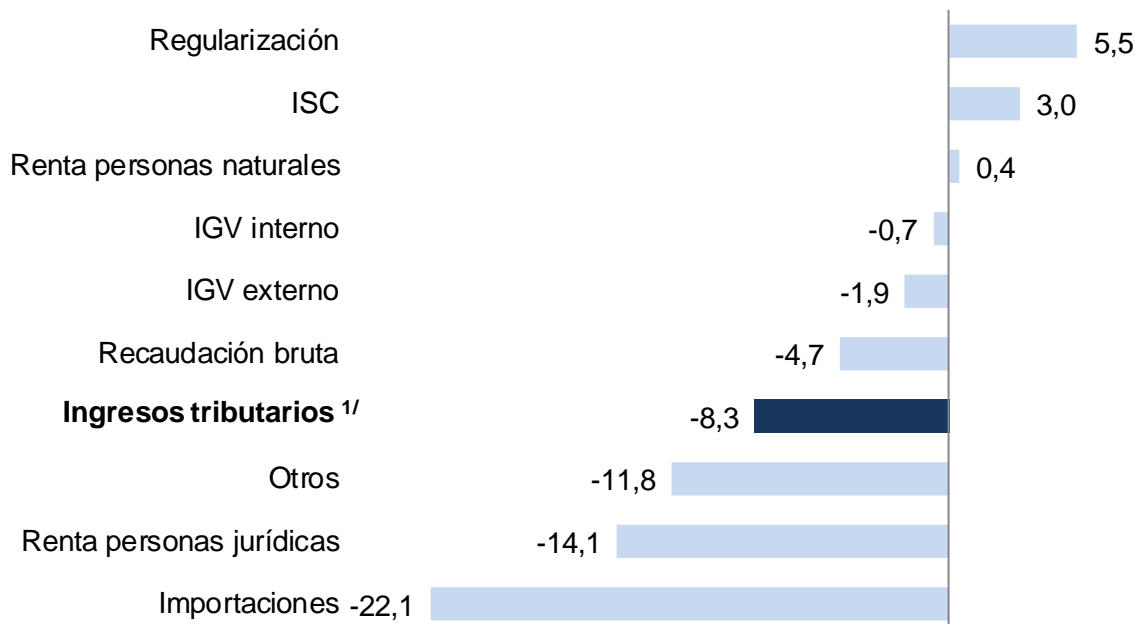

^{1/} Neto de devoluciones



6. En marzo de 2017, la recaudación del impuesto a la renta (S/ 4 165 millones) disminuyó 16,3 por ciento en términos reales. Se registraron menores ingresos por renta de personas jurídicas (31,5 por ciento), en particular de no domiciliados y una variación nula de ingresos por renta de personas naturales.

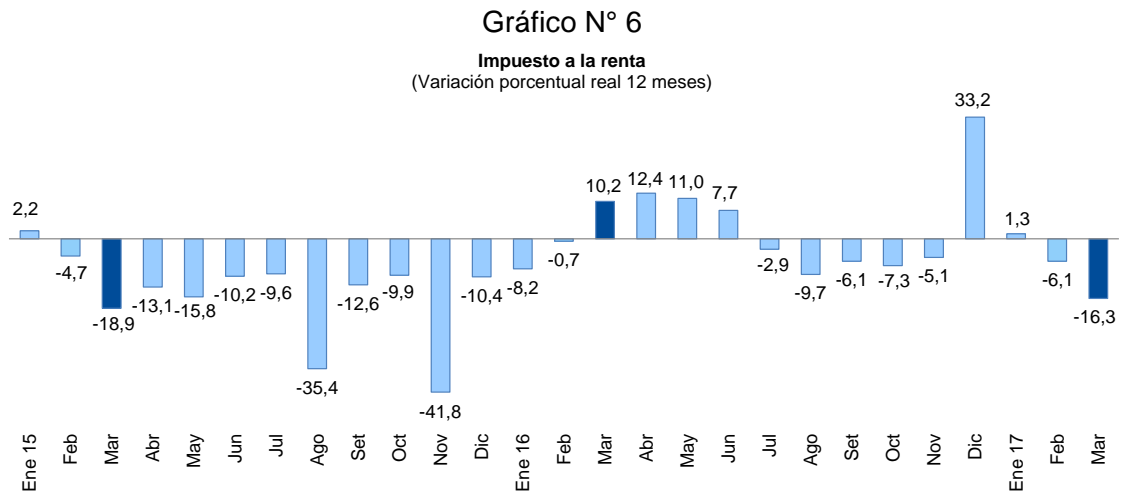

El impuesto a la renta pagado por los no domiciliados sumó S/ 214 millones en marzo de 2017, menor en S/ 679 millones al registrado en el mismo mes de 2016.

7. En marzo de 2017, si se excluyen los ingresos por renta de no domiciliados, regularización y otros ingresos, se registró una menor recaudación por concepto de impuesto a la renta aplicado a las diferentes categorías, lo que refleja principalmente los menores ingresos por renta de tercera categoría (13,9 por ciento). En el primer trimestre del presente año, la recaudación de impuesto a la renta disminuyó 8,5 por ciento.

Cuadro N° 3
IMPUESTO A LA RENTA POR CATEGORÍAS
 (Millones de soles)

	MARZO			I TRIMESTRE		
	2016	2017	Var.% real	2016	2017	Var.% real
TOTAL	4 785	4 165	-16,3	11 261	10 656	-8,5
Primera categoría	47	51	3,0	132	140	2,6
Segunda categoría	110	143	24,7	303	379	21,2
Tercera categoría	1 877	1 680	-13,9	5 541	5 199	-9,3
Cuarta categoría	65	70	3,2	222	228	-1,0
Quinta categoría	718	715	-4,2	2 157	2 176	-2,5
No domiciliados	893	214	-76,9	1 621	1 070	-35,9
Regularización	1 030	1 182	10,3	1 138	1 248	5,5
Otros	45	111	138,0	146	215	42,4

Fuente: Sunat.



Gráfico N° 7

Impuesto a la renta por categorías: I Trimestre
(Variaciones porcentuales reales 12 meses)

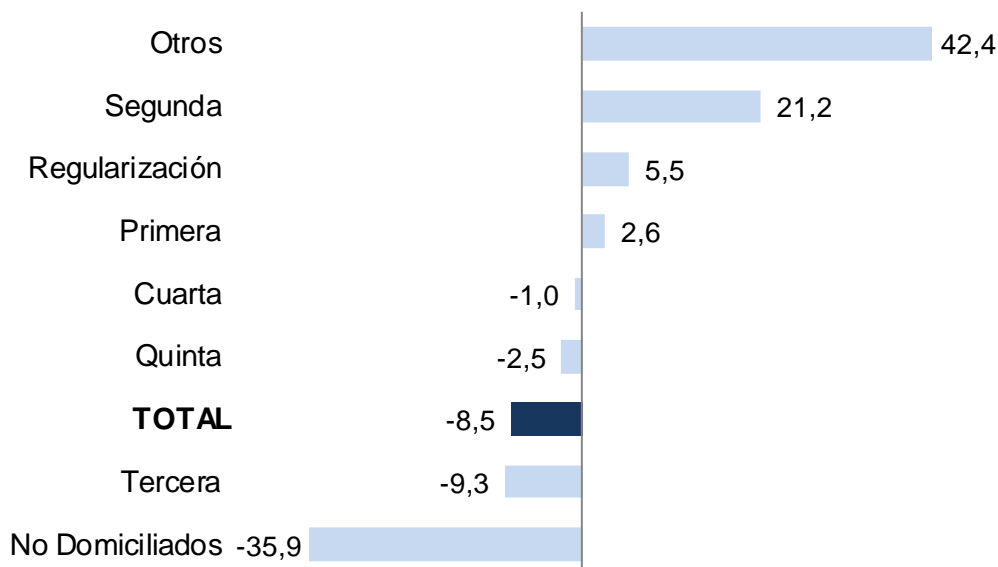

- En marzo de 2017 se acreditaron los primeros pagos correspondientes a la campaña de regularización del impuesto a la renta del ejercicio contable de 2016. De esta forma, la recaudación por este concepto en marzo del presente año ascendió a S/ 1 182 millones, mayor en 10,3 por ciento en términos reales a la registrada en el mismo mes de 2016. Los pagos registrados correspondieron a las empresas cuyos terminales son 0, 1, 2, 3 y 4. En el mes de marzo de la campaña del año anterior se acreditaron los pagos de 4 terminales (0, 1, 2 y 3).
- En marzo de 2017, el impuesto general a las ventas (S/ 4 231 millones) registró una caída de 1,3 por ciento en términos reales con respecto al mismo mes de 2016.** El IGV interno disminuyó en 4,0 por ciento mientras el IGV externo aumentó en 2,4 por ciento. De esta forma, por quinto mes consecutivo se observa una caída de la recaudación por concepto de IGV.

La recaudación del IGV en el primer trimestre del presente año acumuló una caída de 1,2 por ciento: IGV interno (0,7 por ciento) e IGV externo (1,9 por ciento).



Gráfico N° 8
IGV
 (Variación porcentual real 12 meses)

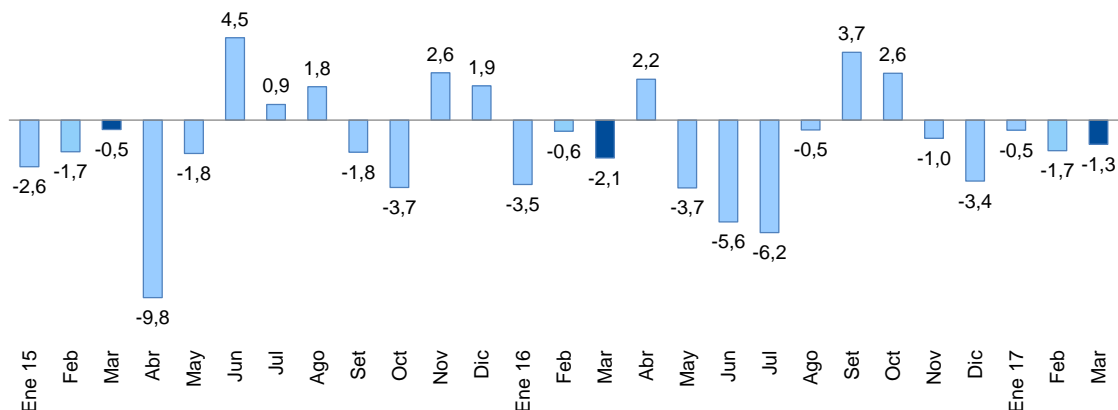

IGV (Variación porcentual real 12 meses)

	Ene 16	Feb	Mar	Abr	May	Jun	Jul	Ago	Set	Oct	Nov	Dic	Ene 17	Feb	Mar
Total	-3,5	-0,6	-2,1	2,2	-3,7	-5,6	-6,2	-0,5	3,7	2,6	-1,0	-3,4	-0,5	-1,7	-1,3
Interno	-7,5	-3,0	-0,8	2,9	-2,0	-5,1	-1,8	2,0	3,7	2,8	-3,1	-3,4	1,4	-0,1	-4,0
Importaciones	4,3	3,0	-3,9	1,4	-6,2	-6,2	-12,2	-4,0	3,8	2,2	2,0	-3,3	-3,9	-4,0	2,4

10. **En marzo de 2017, los ingresos por Impuesto Selectivo al Consumo (S/ 467 millones) disminuyeron 4,4 por ciento en términos reales con respecto al mismo mes de 2016.** Se registraron menores ingresos por concepto de ISC interno (18,1 por ciento), principalmente del ISC aplicado a combustibles (68,6 por ciento), a gaseosas y agua mineral (3,1 por ciento) y a otros bienes de venta interna (67,5 por ciento). Esto fue compensado por los mayores ingresos por concepto de ISC externo (22,0 por ciento), tanto por combustibles (19,2 por ciento) como por otros bienes importados (29,2 por ciento).

En el primer trimestre de 2017 el ISC se incrementó 3,0 por ciento, lo cual responde a los mayores ingresos por ISC externo (29,2 por ciento).



Cuadro N° 4
IMPUESTO SELECTIVO AL CONSUMO
(Millones de soles)

	MARZO			I TRIMESTRE		
	2016	2017	Var.% real	2016	2017	Var.% real
ISC TOTAL	470	467	-4,4	1 493	1 590	3,0
Combustibles	171	161	-9,7	587	603	-0,7
Interno	56	18	-68,6	221	146	-36,0
Importado	115	142	19,2	366	457	20,6
Otros	298	306	-1,3	906	987	5,4
Cervezas	172	186	3,9	589	625	2,6
Gaseosas y agua mineral	48	48	-3,1	144	145	-2,4
Bienes importados	45	61	29,2	100	166	60,8
Otros ^{1/}	33	11	-67,5	74	52	-32,2

NOTA

Internos	309	263	-18,1	1027	967	-8,9
Externos	160	203	22,0	466	623	29,2

1/ Licores, cigarros, vehículos, casinos de juego, juegos de azar y apuestas, loterías, bingos, rifas y eventos hípicas.

Fuente: Sunat.

Gráfico N° 9

ISC
(Variación porcentual real 12 meses)

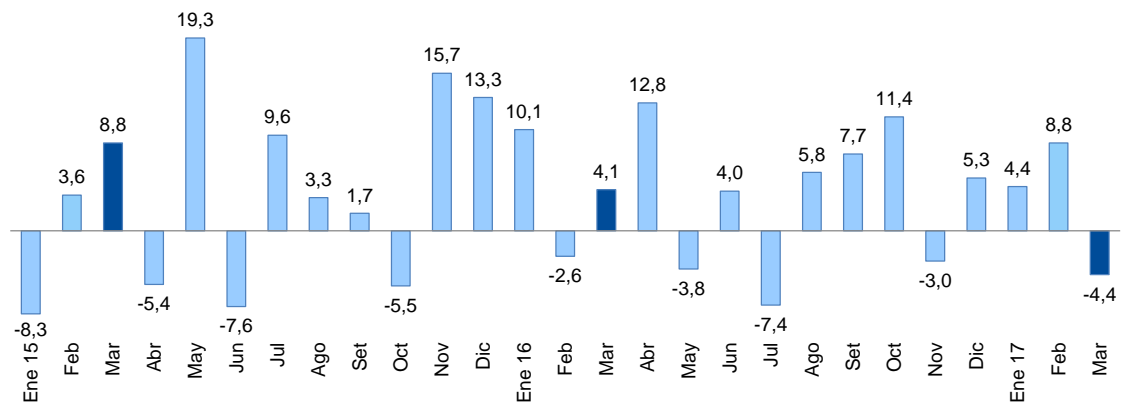

ISC (Variación porcentual real 12 meses)

	Ene 16	Feb	Mar	Abr	May	Jun	Jul	Ago	Set	Oct	Nov	Dic	Ene 17	Feb	Mar
Total	10,1	-2,6	4,1	12,8	-3,8	4,0	-7,4	5,8	7,7	11,4	-3,0	5,3	4,4	8,8	-4,4
Interno	-2,6	-13,8	-7,2	-1,9	-13,2	-14,6	-4,8	0,9	0,0	0,1	-19,8	4,2	-5,4	-4,4	-18,1
Importaciones	68,5	32,1	35,9	65,9	25,4	60,0	-13,8	19,1	25,1	37,5	40,8	7,3	30,3	35,3	22,0

11. En marzo de 2017, la recaudación por aranceles a las importaciones (S/ 115 millones) disminuyó 25,9 por ciento con respecto al mismo mes del año anterior, lo que se explica por los menores ingresos por concepto de sobretasas arancelarias (franja de precios) de S/ 31 millones en marzo de 2016 a S/ 5 millones en marzo de 2017. En el



primer trimestre la recaudación por aranceles a las importaciones se redujo en 22,2 por ciento.

Gráfico N° 10
Impuesto a las importaciones
 (Variación porcentual real 12 meses)

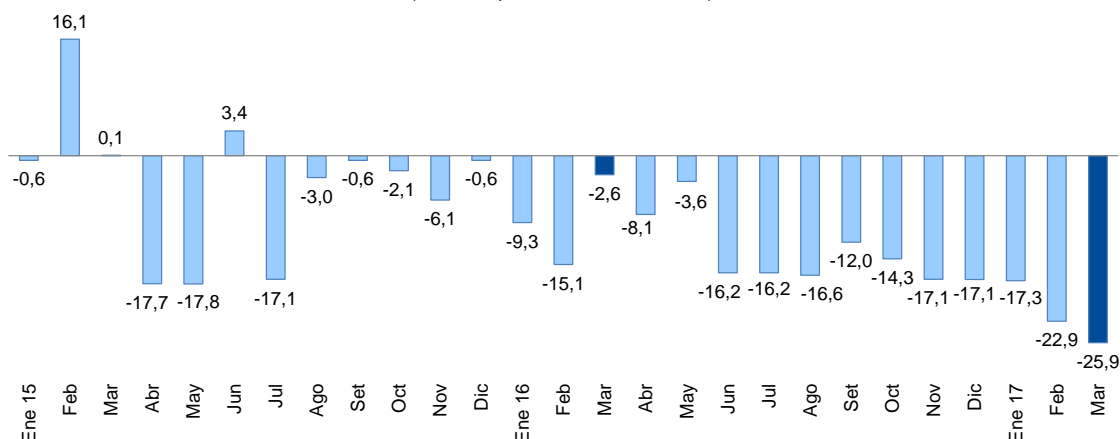

12. **En marzo de 2017, los otros ingresos tributarios (S/ 379 millones) registraron una caída de 4,1 por ciento en términos reales respecto al mismo mes de 2016**, lo que se explica principalmente por los menores ingresos por traslado de detracciones (56,0 por ciento), compensado por los mayores ingresos por impuesto especial a la minería (234,5 por ciento). En el primer trimestre, los otros ingresos tributarios acumulan una caída de 11,8 por ciento.

Cuadro N° 5
OTROS INGRESOS TRIBUTARIOS
 (Millones de soles)

	MARZO			I TRIMESTRE		
	2016	2017	Var.% real	2016	2017	Var.% real
<u>TOTAL</u>	<u>380</u>	<u>379</u>	<u>-4,1</u>	<u>1 034</u>	<u>944</u>	<u>-11,8</u>
ITAN	5	7	54,5	21	31	43,9
Traslado de detracciones	108	50	-56,0	281	133	-54,2
Amnistía y regularización	87	93	2,9	233	235	-2,5
Multas	53	30	-45,6	146	107	-29,1
Impuesto al Rodaje	23	28	16,8	79	92	12,8
Impuesto Especial a la Minería	30	103	234,5	35	127	251,2
Casinos y tragamonedas	23	24	3,2	72	74	-0,7
RUS	15	11	-27,6	47	40	-17,9
ITF	13	13	-6,9	42	39	-10,2
Otros	23	19	-21,5	79	66	-19,2

Fuente: Sunat.



NOTAS DE ESTUDIOS DEL BCRP

No. 28 – 20 DE ABRIL DE 2017

13. Las devoluciones de impuestos de marzo de 2017 ascendieron a S/ 1 503 millones, lo que representa un incremento de 27,2 por ciento en términos reales con respecto a las registradas en el mismo mes del año anterior.

Las devoluciones para el primer trimestre suman S/ 4 963 millones, superiores en 15,7 por ciento a las emitidas el primer trimestre de 2016.

Gráfico N° 11

Devoluciones
(Millones de soles)

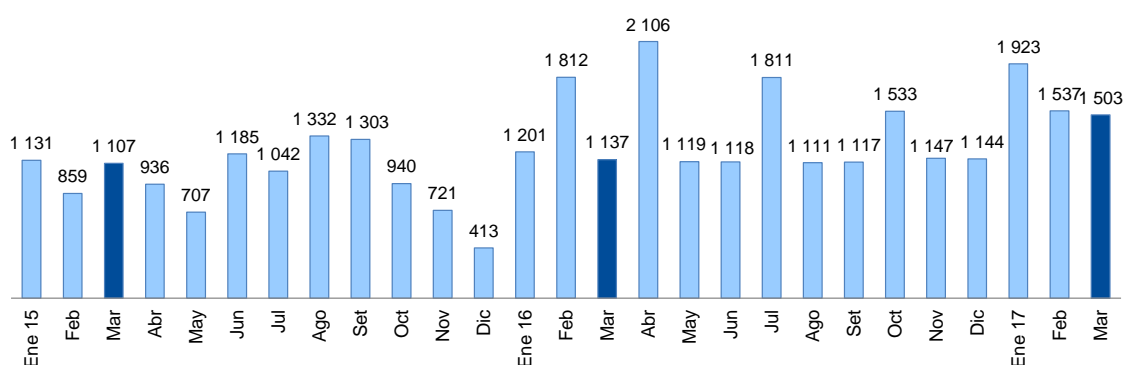

14. En marzo de 2017, los ingresos no tributarios del gobierno nacional fueron mayores en 10,3 por ciento en términos reales con respecto a los del mismo mes de 2016, por los mayores ingresos por contribuciones sociales, recursos propios y transferencias, y canon petrolero y gasífero.

En el primer trimestre los ingresos no tributarios acumulan un crecimiento de 32,5 por ciento por los mayores ingresos por recursos propios, y por la transferencia de utilidades de empresas (S/ 700 millones).



Cuadro N° 6
INGRESOS NO TRIBUTARIOS DEL GOBIERNO NACIONAL
(Millones de soles)

	MARZO			I TRIMESTRE		
	2016	2017	Var.% real	2016	2017	Var.% real
INGRESOS NO TRIBUTARIOS	1 930	2 214	10,3	5 939	8 133	32,5
Contribuciones sociales	1 155	1 218	1,4	3 491	3 652	1,1
Recursos propios y transferencias	407	548	29,4	1 398	2 320	60,8
Transferencia de utilidades de empresas	0	0	n.a.	0	700	-.
Canon petrolero y gasífero 1/	76	122	55,1	266	407	47,9
Regalías petroleras y gasíferas	74	79	3,2	161	257	54,7
Regalías mineras	81	167	99,6	125	246	89,0
Otros	138	79	-44,5	498	551	7,1

1/ Porcentaje del valor de la producción por derecho a explotar recursos naturales redistribuidos a las regiones.

Fuente: Sunat, PERUPETRO, EsSalud, ONP y MEF.

Gobiernos regionales

15. **En marzo de 2017, los ingresos de los gobiernos regionales (S/ 2 343 millones) aumentaron 18,2 por ciento en términos reales con respecto al mismo mes de 2016.** Ello se explica principalmente por las mayores transferencias de capital (42,9 por ciento real), en particular de recursos ordinarios (S/ 50 millones), así como por recursos a partir de la emisión de bonos (S/ 63 millones), para financiar proyectos de inversión pública priorizados.

A marzo de 2017, los gobiernos regionales obtuvieron ingresos por S/ 6 122 millones, lo que implica un aumento de 4,5 por ciento real para el período, principalmente relacionado con las mayores transferencias de capital del gobierno nacional, así como transferencias corrientes, en particular de la fuente recursos ordinarios.

Cuadro N° 7
INGRESOS DE LOS GOBIERNOS REGIONALES
(Millones de soles)

	MARZO			I TRIMESTRE		
	2016	2017	Var. % real	2016	2017	Var. % real
INGRESOS TOTALES (a+b)	1 906	2 343	18,2	5 657	6 122	4,5
a. INGRESOS CORRIENTES	1 636	1 941	14,1	5 146	5 404	1,5
1. No tributarios	75	79	0,8	214	220	-0,7
2. Transferencias	1 560	1 862	14,8	4 931	5 184	1,6
- Recursos ordinarios	1 353	1 459	3,7	3 967	4 329	5,5
- Canon gasífero	25	26	0,3	81	87	5,0
- Canon y sobrecanon petrolero	18	21	n.a.	37	32	-15,5
- Regalía minera	2	7	338,5	18	48	165,0
- Renta de aduanas	17	17	-4,4	54	54	-1,9
- Del Gobierno Nacional	61	245	289,2	575	430	-27,6
- Otros	84	87	-0,9	201	203	-2,5
b. INGRESOS DE CAPITAL	271	402	42,9	511	718	35,4
1. Transferencias						
<i>Del cual:</i>						
- Recursos ordinarios	244	294	15,9	391	488	20,8
- Bonos	0	63	n.a.	92	166	74,0
- Participación FONIPREL	4	0	n.a.	5	14	202,9
- Participaciones FED ^{1/}	23	0	n.a.	23	0	n.a.
- Desembolsos BID	0	45	n.a.	0	49	n.a.

1/ Fondo de Estímulo al Desempeño y Logro de Resultados Sociales (FED).

Fuente: MEF

Gobiernos locales

16. **En marzo de 2017, los ingresos de los gobiernos locales (S/ 3 228 millones) disminuyeron 1,5 por ciento en términos reales con respecto al mismo mes de 2016.** Ello refleja las menores transferencias de capital (S/ 159 millones), principalmente al Fondo de Promoción a la Inversión Pública Regional y Local-FONIPREL (S/ 372 millones). Ello fue atenuado por mayores recursos provenientes de la emisión de bonos y transferencias para la prevención y mitigación de riesgos y desastres.

En el período enero-marzo de 2017, los ingresos de los gobiernos locales aumentaron 40,1 por ciento en términos reales con respecto al mismo período de 2016, principalmente por las mayores transferencias de capital (S/ 2 017 millones), principalmente asociados con la continuidad de la ejecución de proyectos de inversión pública (D.S. N° 008-2017-EF).



Cuadro N° 8
INGRESOS DE LOS GOBIERNOS LOCALES
(Millones de soles)

	MARZO			I TRIMESTRE		
	2016	2017	Var. % real	2016	2017 /ar. % real	
INGRESOS TOTALES (a+b)	3 154	3 228	-1,5	5 513	7 987	40,1
a. INGRESOS CORRIENTES	1 607	1 842	10,2	3 815	4 271	8,2
1. Tributarios	283	303	2,7	943	1 005	3,0
2. No tributarios	267	287	3,4	866	932	4,0
3. Transferencias	1 057	1 252	13,9	2 005	2 335	12,5
- Canon	143	149	0,7	380	397	0,9
<i>Del cual:</i>						
<i>Canon petrolero</i>	44	53	18,0	84	84	-3,9
<i>Canon gasífero</i>	75	79	0,9	240	262	5,6
- Foncomun	786	762	-6,8	1 281	1 186	-10,4
- Regalías mineras	9	39	335,6	93	256	165,4
- Otros	120	302	142,5	251	495	90,6
b. INGRESOS DE CAPITAL	1 546	1 387	-13,7	1 698	3 715	111,5
1. Transferencias						
<i>Del cual:</i>						
- Recursos ordinarios	1 138	1 132	-4,4	1 138	2 922	148,2
- Participación FONIPREL	372	0	n.a.	383	341	-13,9
- FOCAM	9	15	69,4	29	51	71,4
- Del Gobierno Nacional	7	39	427,0	22	65	183,9
- Bonos	0	82	n.a.	0	136	n.a.
- Desembolsos BID	0	13	n.a.	0	26	n.a.
- Prevención y mitigación de riesgos y desastres	0	91	n.a.	0	123	n.a.
- Renta de aduanas	14	14	-4,4	44	44	-1,9
- Fenómeno El Niño	0	0	n.a.	34	0	n.a.

Fuente: MEF

III. GASTOS

17. En marzo de 2017, el gasto no financiero del gobierno general (S/ 10 471 millones) disminuyó 3,5 por ciento en términos reales con respecto al mismo mes de 2016. Ello se explica por los menores gastos del gobierno nacional y de los gobiernos locales, principalmente en el componente de capital.

Al mes de marzo, el gasto no financiero del gobierno general disminuyó 1,7 por ciento respecto a similar periodo de 2016. Los gastos corrientes disminuyeron 3,9 por ciento, mientras que los de capital crecieron en 8,3 por ciento. Según instancias de gobierno, las caídas registradas por el gobierno nacional y gobiernos locales fueron contrarrestadas por el mayor gasto de los gobiernos regionales.

Cuadro N° 9
GASTO NO FINANCIERO DEL GOBIERNO GENERAL
(Millones de soles)

	MARZO				I TRIMESTRE			
	2016	2017	Var. % real	Contrib. %	2016	2017	Var. % real	Contrib. %
I. GASTOS CORRIENTES	8 083	8 195	-2,5	-1,9	22 168	22 045	-3,9	-3,2
<i>Gobierno Nacional</i>	5 540	5 572	-3,3	-1,7	15 532	15 134	-5,8	-3,3
<i>Gobiernos Regionales</i>	1 539	1 574	-1,6	-0,2	4 259	4 522	2,6	0,4
<i>Gobiernos Locales</i>	1 004	1 048	0,4	0,0	2 376	2 389	-2,9	-0,3
Remuneraciones	3 030	3 289	4,4	1,3	9 351	9 992	3,3	1,1
<i>Gobierno Nacional</i>	1 897	2 076	5,3	1,0	5 888	6 254	2,7	0,6
<i>Gobiernos Regionales</i>	954	1 021	3,0	0,3	2 925	3 188	5,4	0,6
<i>Gobiernos Locales</i>	179	191	2,5	0,0	538	551	-1,0	0,0
Bienes y servicios	3 529	3 234	-11,9	-4,0	8 148	7 331	-13,1	-3,9
<i>Gobierno Nacional</i>	2 398	2 070	-17,0	-3,9	5 840	4 937	-18,3	-4,0
<i>Gobiernos Regionales</i>	396	347	-15,7	-0,6	733	719	-5,3	-0,1
<i>Gobiernos Locales</i>	735	817	6,9	0,5	1 575	1 675	2,7	0,2
Transferencias 1/	1 524	1 672	5,5	0,8	4 669	4 721	-2,3	-0,4
<i>Gobierno Nacional</i>	1 246	1 426	10,1	1,2	3 805	3 943	0,1	0,0
<i>Gobiernos Regionales</i>	189	206	4,8	0,1	601	615	-1,0	0,0
<i>Gobiernos Locales</i>	89	40	-56,7	-0,5	264	163	-40,2	-0,4
II. GASTO DE CAPITAL	2 349	2 276	-6,8	-1,5	4 910	5 497	8,3	1,5
<i>Gobierno Nacional</i>	935	815	-16,2	-1,5	2 399	2 942	18,8	1,7
<i>Gobiernos Regionales</i>	370	434	13,0	0,5	781	759	-6,2	-0,2
<i>Gobiernos Locales</i>	1 044	1 027	-5,4	-0,5	1 730	1 795	0,2	0,0
Formación bruta de capital	2 224	2 076	-10,2	-2,2	4 144	3 770	-12,2	-1,9
<i>Gobierno Nacional</i>	824	618	-27,8	-2,2	1 656	1 244	-27,5	-1,7
<i>Gobiernos Regionales</i>	370	434	13,0	0,5	780	758	-6,3	-0,2
<i>Gobiernos Locales</i>	1 031	1 024	-4,5	-0,4	1 707	1 768	-0,1	0,0
Otros gastos de capital	124	200	54,9	0,7	766	1 727	118,6	3,4
III. GASTO NO FINANCIERO TOTAL (I + II) 2/	10 432	10 471	-3,5	-3,5	27 078	27 542	-1,7	-1,7
<i>Gobierno Nacional</i>	6 475	6 387	-5,1	-3,2	17 932	18 076	-2,5	-1,7
<i>Gobiernos Regionales</i>	1 909	2 009	1,2	0,2	5 040	5 281	1,3	0,2
<i>Gobiernos Locales</i>	2 048	2 075	-2,5	-0,5	4 106	4 185	-1,6	-0,2

1/ Incluye el pago de pensiones y transferencia corrientes al sector privado.

2/ Neto de comisiones y de transferencias intergubernamentales.

Fuente: MEF.



Gráfico N° 12
Gasto no financiero del gobierno general
 (Variación porcentual real 12 meses)

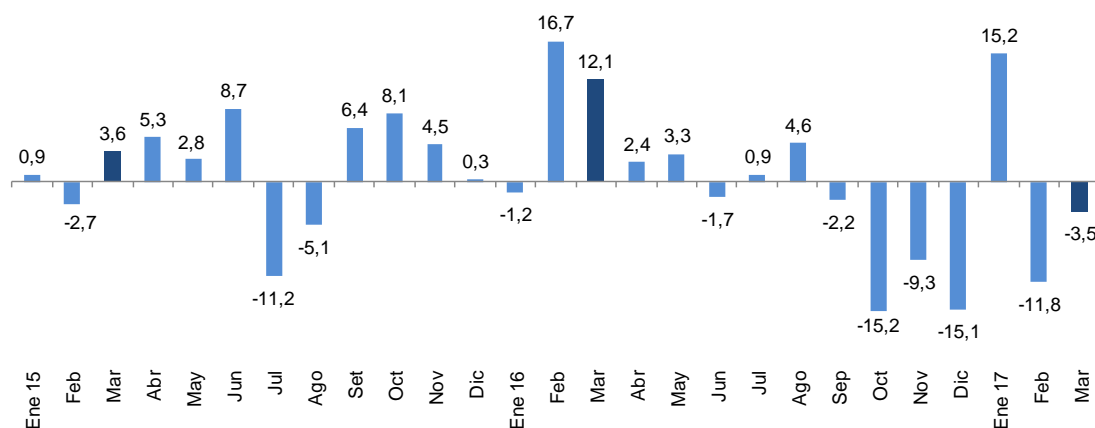

18. A marzo de 2017, el gasto no financiero del gobierno general acumulado en los últimos 12 meses representó el 19,7 por ciento del PBI, menor en 0,1 puntos porcentuales del producto al coeficiente registrado en 2016 y en 1,8 puntos porcentuales del producto al alcanzado en 2014.

La formación bruta de capital del gobierno general a marzo de 2017 representó el 4,0 por ciento del PBI, similar al coeficiente del mes anterior y de 2016, y menor en 1,6 puntos porcentuales del producto al alcanzado en 2013 (5,6 por ciento del PBI).

Cuadro N° 10
Gasto no financiero del gobierno general
 (Porcentaje del PBI)

	2012	2013	2014	2015	2016	Marzo 2017 *
Gobierno Nacional	11,1	12,1	13,1	13,8	12,5	12,4
Gobiernos Regionales	4,1	4,2	4,1	4,0	4,0	3,9
Gobiernos Locales	4,4	4,6	4,3	3,4	3,5	3,4
TOTAL	19,6	20,9	21,5	21,2	20,0	19,7

* Acumulado 12 últimos meses.

Fuente: MEF



Gráfico N° 13
Formación bruta de capital del gobierno general
 (Acumulado últimos doce meses - porcentaje del PBI)

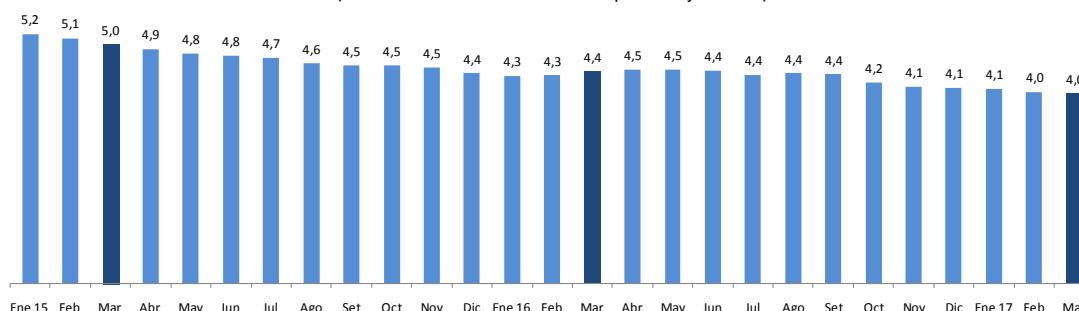

III.1 GASTO DEL GOBIERNO NACIONAL

19. **En marzo de 2017, el gasto no financiero del gobierno nacional neto de transferencias a los gobiernos subnacionales (S/ 6 387 millones), disminuyó 5,1 por ciento en términos reales con respecto al mismo mes de 2016**, explicado por la caída del componente corriente (3,3 por ciento) y de capital (16,2 por ciento).
20. **El gasto por remuneraciones (S/ 2 076 millones) registró un aumento de 5,3 por ciento en términos reales.** Ello refleja los incrementos de remuneraciones otorgados a los servidores de las Fuerzas Armadas y Policía Nacional, así como las nuevas plazas de Fiscales y Magistrados del Ministerio Público y Poder Judicial, destinados a la implementación del Nuevo Código Procesal Penal.

El menor gasto en Salud (S/ 131 millones) se explica por las menores retribuciones y complementos en efectivo al personal profesional nombrado.

Cuadro N° 11
PERSONAL Y OBLIGACIONES SOCIALES PRESUPUESTAL
 (Millones de soles)

	MARZO		Diferencias
	2016	2017	
Interior	487	557	70
Educación	241	269	28
Defensa	266	301	35
Salud	303	172	-131
Poder Judicial	100	124	24
MEF	72	163	91
Otros	282	281	-1
Total	1 750	1 867	117

Fuente: MEF

21. **El gasto en bienes y servicios (S/ 2 070 millones) disminuyó 17,0 por ciento en términos reales.** Ello se explica, principalmente, por los menores gastos de:



- Ministerio de Salud (S/ 296 millones), en las compras de suministros médicos (vacunas, medicamentos), así como en los gastos por contrato administrativo de servicios.
- Oficina Nacional de Procesos Electorales (S/ 90 millones), ya que en el 2016 se destinaron mayores recursos por el proceso electoral nacional.
- Ministerio de Transportes y Comunicaciones (S/ 59 millones), para el mantenimiento y conservación de carreteras.
- Ministerio de Educación (S/ 48 millones), en la adquisición de materiales y útiles de enseñanza y en los servicios de capacitación y perfeccionamiento docente.

22. El gasto en transferencias corrientes (S/ 1 426 millones) aumentó 10,1 por ciento en términos reales. Ello refleja principalmente las mayores transferencias a:

- Programa Nacional de Asistencia Solidaria - Pensión 65 (S/ 125 millones).
- Organismos internacionales para las intervenciones de reducción de cultivos con fines ilícitos (S/ 52 millones).
- Programa Nacional de Apoyo Directo a los más Pobres-Juntos- (S/ 18 millones).
- Apoyo al Hábitat Rural (S/ 12 millones).
- Mejora de la articulación de pequeños productores al mercado (S/ 7 millones).

23. El gasto en formación bruta de capital del gobierno nacional en marzo de 2017 disminuyó 27,8 por ciento en términos reales con respecto al mismo mes de 2015, acumulando una caída de 27,5 por ciento en el primer trimestre del año.

Gráfico N° 14
Formación bruta de capital del gobierno nacional
(Variación porcentual real 12 meses)

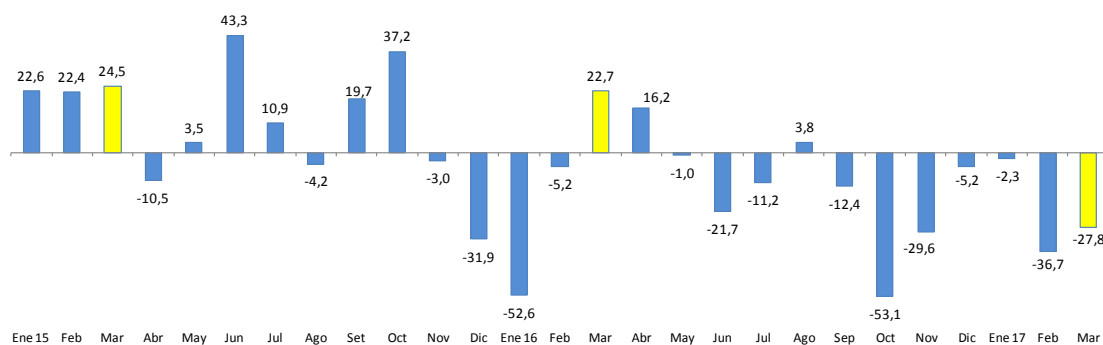

24. Los Ministerios de Educación, Agricultura y Vivienda, Construcción y Saneamiento principalmente son los que explican los menores gastos de inversión en proyectos de infraestructura (educativa, riego, electrificación rural), así como en gastos de prevención para fenómenos naturales.



Cuadro N° 12
INVERSIÓN DEL GOBIERNO NACIONAL
(Millones de soles)

	MARZO				I TRIMESTRE			
	2016	2017	Variación		2016	2017	Variación	
			Nominal	% real			Nominal	% real
Ministerio de Transportes y Comunicaciones	325	342	17	1,2	855	721	-134	-18,4
Ministerio de Educación	106	40	-66	-63,8	209	157	-52	-27,4
Universidades	29	39	10	27,9	48	73	25	48,1
Ministerio de Agricultura	86	41	-45	-53,9	109	64	-45	-43,3
Ministerio de Vivienda, Construcción y Saneamiento	82	33	-49	-61,8	131	50	-81	-63,1
Ministerio de Salud	8	17	10	n.a	17	21	4	21,9
Ministerio de Energía y Minas	23	5	-18	-79,1	46	20	-26	-58,4
Presidencia del Consejo de Ministros	3	2	-1	-25,7	5	7	2	42,4
Instituto Nacional Penitenciario	7	1	-6	-86,8	10	1	-9	-86,9
Resto	155	98	-57	-39,0	226	130	-96	-44,5
TOTAL	824	618	-205	-27,8	1 656	1 244	-412	-27,5

Fuente: MEF.

En el primer trimestre de 2017 la inversión del gobierno general disminuyó 12,2 por ciento respecto a igual período de 2016, explicado principalmente por la inversión en las zonas Norte y Centro del país, afectadas por los desastres naturales producto de El Niño Costero.

25. Los proyectos más importantes desarrollados por las entidades del gobierno nacional en marzo de 2017 fueron:

- Construcción de la Línea 2 y Ramal Avenida Faucett-Gambetta de la Red Básica del Metro de Lima y Callao (S/ 120 millones).
- Integración vial Tacna - La Paz (S/ 37 millones).
- Rehabilitación y mejoramiento de la carretera desvío Negromayo - Occoruro - Pallpata - desvío Yauri (S/ 26 millones).
- Concesiones en telecomunicaciones (S/ 26 millones).
- Construcción de la autopista Puno – Juliaca (S/ 21 millones).
- Mejoramiento y ampliación del servicio de control de carreteras a nivel nacional (S/ 30 millones).
- Rehabilitación y mejoramiento de la carretera Puerto Bermúdez - San Alejandro (S/ 14 millones).
- Fortalecimiento de la atención de los servicios de emergencias y servicios especializados - Nuevo Hospital de Lima Este – Vitarte (S/ 14 millones).

26. Los otros gastos de capital (S/ 196 millones) aumentaron S/ 85 millones entre marzo de 2016 y 2017, principalmente por las mayores transferencias de capital para el Programa Nacional de Saneamiento Urbano (S/ 101 millones) y para el Bono del Buen Pagador (S/ 89 millones), otorgado a las personas que adquieren un producto Mivivienda a través de las Instituciones Financieras Intermediarias.

III.2 GASTO DE LOS GOBIERNOS REGIONALES

27. El gasto no financiero de los gobiernos regionales (S/ 2 009 millones) de marzo de 2017 aumentó 1,2 por ciento en términos reales con respecto al mismo mes de 2016,



debido a los mayores gastos de capital (13,0 por ciento real), los que fueron atenuados por los menores gastos corrientes (1,6 por ciento real).

Gráfico N° 15
Gasto no financiero de los gobiernos regionales
 (Variación porcentual real 12 meses)

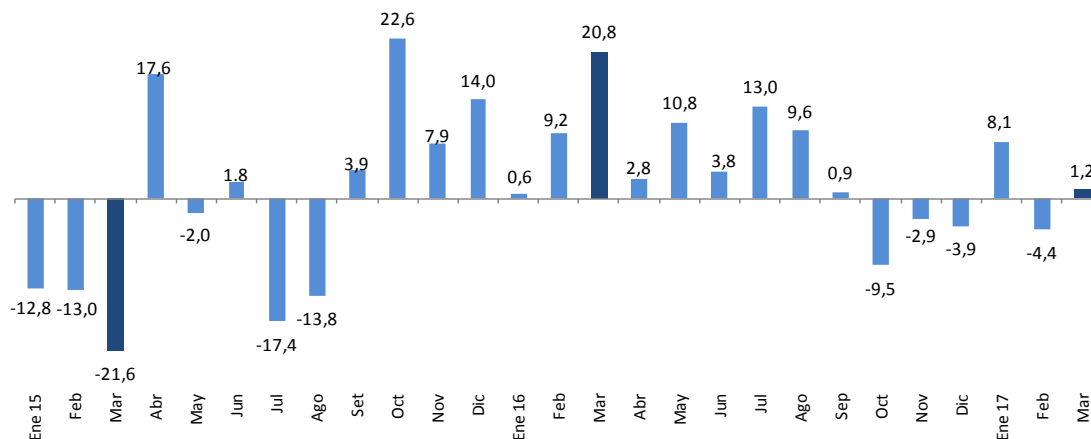

Variaciones porcentuales reales

	ene-16	feb	mar	abr	may	jun	jul	ago	sep	oct	nov	dic	ene-17	feb	mar
Corriente	6,2	9,4	19,3	3,3	10,6	4,4	12,3	7,7	5,8	-6,4	9,6	0,1	5,0	5,0	-1,6
Capital	-60,8	8,5	27,2	1,3	11,3	1,5	15,6	16,1	-15,7	-19,4	-29,9	-11,8	97,7	-39,0	13,0

28. El gasto en formación bruta de capital de los gobiernos regionales aumentó 13,0 por ciento en términos reales. Los gobiernos regionales que registraron los mayores incrementos fueron los de Junín (S/ 40 millones); Pasco y La Libertad (con S/ 23 millones cada uno); San Martín y Moquegua (con S/ 22 millones cada región) y Ucayali (S/ 17 millones).

Cuadro N° 13
INVERSIÓN DE LOS GOBIERNOS REGIONALES
(Millones de soles)

	MARZO				I TRIMESTRE			
	2016	2017	Variación		2016	2017	Variación	
			Nominal	% real			Nominal	% real
Arequipa	17	17	0	-1,3	29	71	42	136,9
San Martín	26	47	22	77,9	44	66	22	45,7
Junín	13	54	40	291,9	17	65	48	263,1
Moquegua	7	29	22	290,4	15	56	41	264,1
Pasco	2	25	23	1 009,1	9	46	37	416,3
La Libertad	16	39	23	135,2	193	45	-148	-77,2
Loreto	21	19	-2	-12,4	29	43	15	45,8
Lambayeque	30	24	-6	-22,4	38	38	0	-2,7
Callao	15	14	-1	-11,9	32	36	4	7,9
Cusco	31	20	-11	-37,2	59	29	-29	-51,4
Piura	16	16	0	-5,3	35	29	-7	-21,5
Ucayali	6	23	17	279,4	15	27	12	71,6
Amazonas	14	16	2	10,0	15	24	9	55,6
Cajamarca	21	12	-8	-41,9	25	20	-5	-22,5
Lima	38	12	-26	-69,5	40	18	-22	-56,7
Puno	8	10	2	21,3	17	17	0	-1,8
Apurímac	14	8	-6	-46,7	26	17	-9	-37,7
Tacna	3	7	4	114,1	7	16	9	128,7
Huánuco	11	7	-4	-42,2	19	15	-5	-26,8
Ica	10	3	-7	-73,2	29	14	-15	-53,6
Lima Metropolitana	0	0	0	n.a.	0	13	13	n.a.
Ayacucho	13	9	-4	-35,4	34	13	-21	-63,6
Huancavelica	14	8	-6	-45,8	22	12	-10	-47,0
Madre de Dios	8	6	-2	-28,1	14	12	-2	-17,9
Tumbes	11	3	-8	-75,8	13	8	-5	-38,6
Ancash	4	5	1	14,9	5	8	2	38,2
TOTAL	370	434	64	13,0	780	758	-22	-6,3

Fuente: MEF.

29. Los proyectos más importantes ejecutados por los gobiernos regionales en marzo de 2017 fueron:

- Proyecto Chavimochic Tercera Etapa (S/ 19 millones).
- Ampliación y mejoramiento del hospital de Moquegua (S/ 15 millones).
- Mejoramiento y ampliación del hospital regional Daniel Alcides Carrión, distrito de Yanacancha, Región Pasco (S/ 15 millones).
- Mejoramiento del hospital El Carmen Huancayo, Región Junín (S/ 14 millones).



- Construcción, operación y mantenimiento del túnel trasandino y la primera etapa de la Presa Limón (S/ 14 millones).
- Implementación del Instituto Regional de Enfermedades Neoplásicas de la Macro Región del Centro del Perú (S/ 13 millones).
- Mejoramiento de los servicios del Hospital II-2 Tarapoto, distrito de Tarapoto, provincia y región San Martín (S/ 12 millones).
- Construcción de la vía Costa Verde-Costanera, Tramo Callao (S/ 9 millones).
- Fortalecimiento del hospital regional de Pucallpa, Región Ucayali (S/ 9 millones).
- Mejoramiento del servicio institucional de la sede central del Gobierno Regional de Moquegua (S/ 8 millones).

III.3 GASTO DE LOS GOBIERNOS LOCALES

30. En marzo de 2017, el gasto no financiero de los gobiernos locales (S/ 2 075 millones) registró una caída de 2,5 por ciento en términos reales con respecto al mismo mes de 2016, principalmente por la disminución del gasto de capital (5,4 por ciento real).

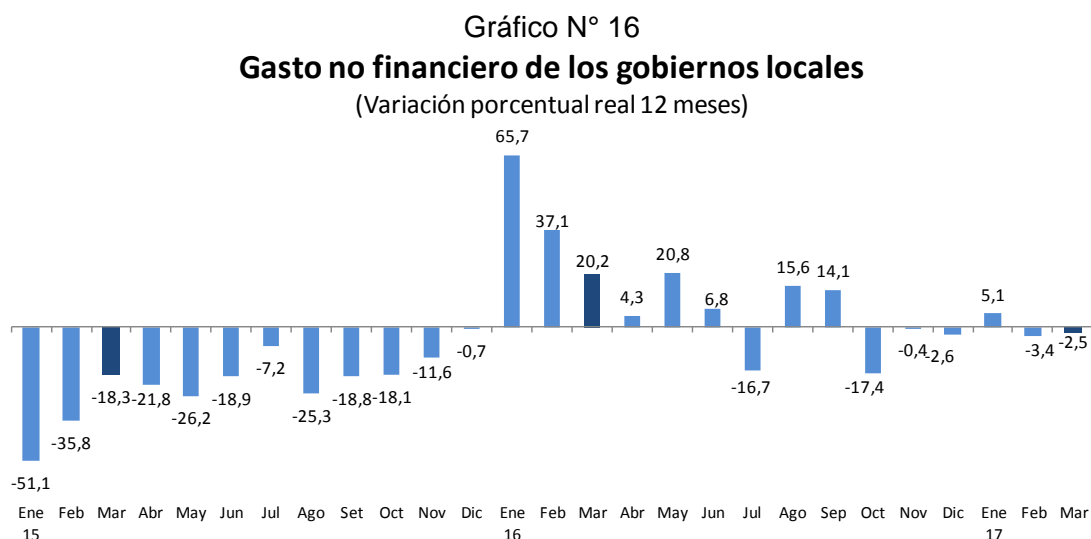

Variaciones porcentuales reales

	ene-16	feb	mar	abr	may	jun	jul	ago	sep	oct	nov	dic	ene-17	feb	mar
Corriente	48,6	18,4	0,0	6,2	9,8	3,0	2,5	2,2	4,0	-2,8	-1,9	-7,4	4,1	-10,9	0,4
Capital	180,7	82,8	49,3	2,0	34,5	11,1	-29,6	34,5	23,9	-30,4	0,7	-0,2	8,7	8,5	-5,4

31. La inversión de los municipios (S/ 1 024 millones) disminuyó 4,5 por ciento en términos reales. Los municipios de los departamentos de Cusco, Lima, Áncash, Piura, Apurímac y Tacna son los que registraron una menor ejecución de sus proyectos de inversión.



Cuadro N° 14
INVERSIÓN DE LOS GOBIERNOS LOCALES
(Millones de soles)

	MARZO				I TRIMESTRE			
	2016	2017	Variación		2016	2017	Variación	
			Nominal	% real			Nominal	% real
Lima	146	122	-23	-19,1	258	198	-60	-25,7
Cusco	139	113	-26	-21,8	215	179	-36	-19,6
Cajamarca	48	73	25	46,5	89	145	56	57,1
La Libertad	54	63	9	11,2	105	114	9	5,4
Piura	74	56	-17	-26,6	109	106	-3	-6,1
Arequipa	61	53	-8	-16,4	93	102	9	5,7
Puno	49	57	9	13,6	78	93	14	14,2
Apurímac	50	40	-10	-23,0	88	88	0	-3,3
Ancash	66	45	-21	-35,0	91	83	-8	-11,8
Huánuco	29	39	10	28,8	54	72	18	29,9
San Martín	23	48	26	105,2	42	69	27	59,3
Ayacucho	39	42	2	1,4	63	65	2	0,2
Junín	37	37	0	-3,6	55	60	5	5,2
Loreto	21	38	17	73,0	34	59	24	65,6
Huancavelica	29	31	2	4,1	43	53	10	19,8
Ica	22	22	0	-5,3	45	45	0	-3,9
Tacna	37	27	-10	-30,1	50	44	-7	-15,9
Lambayeque	29	24	-5	-20,8	47	42	-6	-15,3
Moquegua	23	23	1	-0,1	49	33	-16	-34,9
Amazonas	13	15	2	9,9	23	33	10	38,4
Ucayali	10	17	7	59,2	24	26	2	5,6
Pasco	14	15	2	7,2	22	24	1	2,2
Tumbes	9	7	-2	-25,5	15	16	1	2,0
Callao	6	11	5	78,1	9	14	6	62,0
Madre de Dios	3	3	0	-6,0	5	6	1	20,3
TOTAL	1 031	1 024	-7	-4,5	1 707	1 768	61	-0,1

Fuente: MEF.

32. Los proyectos más importantes desarrollados en este nivel de gobierno en marzo de 2017 fueron:

- Instalación y mejoramiento de los sistemas de agua potable, alcantarillado y almacenamiento II Etapa, en el distrito de Moquegua, provincia de Mariscal Nieto, Moquegua (S/ 12 millones).
- Instalación del servicio de agua potable y saneamiento de las localidades Puerto San Juan, Inchiyacu, Chopiloma, Barranquita y Buenos Aires, distrito de Cahuapanas - Datem del Marañón, Loreto (S/ 11 millones).



NOTAS DE ESTUDIOS DEL BCRP

No. 28 – 20 DE ABRIL DE 2017

- Creación de la piscina municipal en el pueblo joven UPIS El Carmen de Congata, distrito de Uchumayo – Arequipa, Arequipa (S/ 10 millones).
- Mejoramiento de la accesibilidad peatonal y vehicular en el entorno de las estaciones Honorio Delgado, UNI, Parque del Trabajo y Caquetá del Cosaci, distritos de San Martín de Porres y Rímac, Lima (S/ 7 millones).
- Mejoramiento de la infraestructura vial del asentamiento humano marginal Ciudad Nueva: casco urbano, Asociación de Vivienda 7 de junio y Asociación de Vivienda 26 de mayo, distrito de Ciudad Nueva, Tacna (S/ 6 millones).

33. **En marzo de 2017, el gasto en mantenimiento disminuyó 16,7 por ciento en términos reales con respecto al mismo mes de 2016.** Esta caída refleja los menores gastos ejecutados en el gobierno nacional (31,0 por ciento real) y gobiernos regionales (59,1 por ciento). Ello fue atenuado por el crecimiento del gasto de los gobiernos locales (60,0 por ciento), en particular en la contratación de bienes y servicios.

Al mes de marzo el gasto disminuyó 41,6 por ciento en términos reales, por la caída del gobierno nacional y los gobiernos regionales, tanto por la compra de bienes cuanto por la contratación de servicios.

Cuadro N° 15

BIENES Y SERVICIOS - MANTENIMIENTO

(Millones de soles)

	MARZO			I TRIMESTRE		
	2016	2017	Var. % real	2016	2017	Var. % real
Gobierno Nacional	199	143	-31,0	644	317	-52,5
<i>Compra de bienes</i>	11	7	-39,4	19	11	-44,5
<i>Contratación de servicios</i>	188	136	-30,5	625	306	-52,7
Gobiernos Regionales	37	16	-59,1	51	26	-50,4
<i>Compra de bienes</i>	5	4	-22,3	8	8	-10,8
<i>Contratación de servicios</i>	31	11	-65,2	42	18	-58,3
Gobiernos Locales	57	95	60,0	118	148	21,6
<i>Compra de bienes</i>	30	42	33,1	56	67	14,5
<i>Contratación de servicios</i>	27	54	89,9	61	81	28,1
Total	293	254	-16,7	812	491	-41,6
%PBI	0,5	0,5		0,5	0,3	
<i>Compra de bienes</i>	46	53	9,5	84	85	-1,4
<i>Contratación de servicios</i>	246	201	-21,7	729	405	-46,2

Fuente: MEF

Departamento de Estadísticas Fiscales
 Subgerencia de Estadísticas Macroeconómicas
 Gerencia de Información y Análisis Económico
 Gerencia Central de Estudios Económicos
 20 de abril de 2017