



OPERACIONES DEL SECTOR PÚBLICO NO FINANCIERO: NOVIEMBRE 2016¹

1. El sector público no financiero registró un déficit de S/ 791 millones en noviembre, menor en S/ 512 millones al obtenido en el mismo mes de 2015, debido a la disminución de los gastos no financieros del gobierno general (S/ 711 millones). Con ello, el déficit acumulado entre enero y noviembre fue de S/ 7 379 millones.

Los **ingresos tributarios** del gobierno nacional disminuyeron 8,8 por ciento en noviembre, reflejando una menor recaudación de impuesto a la renta y las mayores devoluciones. El **gasto no financiero** del gobierno general disminuyó **9,5 por ciento en noviembre**, debido a la caída en las tres instancias de gobierno.

Cuadro N° 1
OPERACIONES DEL SECTOR PÚBLICO NO FINANCIERO ^{1/}
(Millones de soles)

	NOVIEMBRE			ENERO - NOVIEMBRE		
	2015	2016	Var. % real	2015	2016	Var. % real
1. Ingresos corrientes del gobierno general	10 253	9 786	-7,6	110 995	110 008	-4,4
a. Ingresos tributarios	7 886	7 455	-8,5	83 991	83 409	-4,2
b. Ingresos no tributarios	2 367	2 331	-4,7	27 004	26 599	-5,0
2. Gastos no financieros del gobierno general	11 015	10 304	-9,5	106 417	110 265	0,1
a. Corriente	8 091	7 959	-4,8	81 255	86 028	2,3
b. Capital	2 924	2 345	-22,4	25 162	24 237	-6,9
<i>Formación Bruta de Capital</i>	<i>2 716</i>	<i>2 328</i>	<i>-17,1</i>	<i>21 866</i>	<i>22 337</i>	<i>-1,2</i>
<i>Gobierno Nacional</i>	<i>896</i>	<i>665</i>	<i>-28,2</i>	<i>9 421</i>	<i>8 915</i>	<i>-8,5</i>
<i>Gobiernos Regionales</i>	<i>731</i>	<i>526</i>	<i>-30,4</i>	<i>4 495</i>	<i>4 491</i>	<i>-3,4</i>
<i>Gobiernos Locales</i>	<i>1 089</i>	<i>1 137</i>	<i>1,1</i>	<i>7 949</i>	<i>8 931</i>	<i>8,7</i>
<i>Otros gastos de capital</i>	<i>208</i>	<i>17</i>	<i>-92,3</i>	<i>3 296</i>	<i>1 899</i>	<i>-44,3</i>
3. Otros ^{2/}	141	357		1 769	-197	
4. Resultado Primario (=1-2+3)	-621	-161		6 347	-454	
5. Intereses	682	630	-10,6	6 155	6 925	8,6
6. Resultado Económico (=4-5)	-1 303	-791		192	-7 379	

1/ Preliminar.

2/ Incluye ingresos de capital del Gobierno General y resultado primario de empresas estatales.

Fuente: MEF, BN, Sunat, EsSalud, sociedades de beneficencia pública y empresas estatales.

I. RESULTADO ECONÓMICO

2. El resultado económico del sector público no financiero acumulado en los últimos 12 meses a noviembre fue deficitario y equivalente a 3,1 por ciento del PBI, menor en 0,1 puntos porcentuales del producto al acumulado del mes anterior. Los ingresos corrientes del gobierno general pasaron de 18,7 a 18,6 por ciento, mientras que los gastos no financieros del gobierno general lo hicieron de 20,7 a 20,5 por ciento del producto.

¹ Informe elaborado por Consuelo Soto, Alberto Palacios, Jhonatan Vicuña, Jorge Zavala y Soyer Hilario, del Departamento de Estadísticas Fiscales.



Gráfico N°1
Resultado económico del sector público no financiero
(Acumulado últimos 12 meses- Porcentaje del PBI)

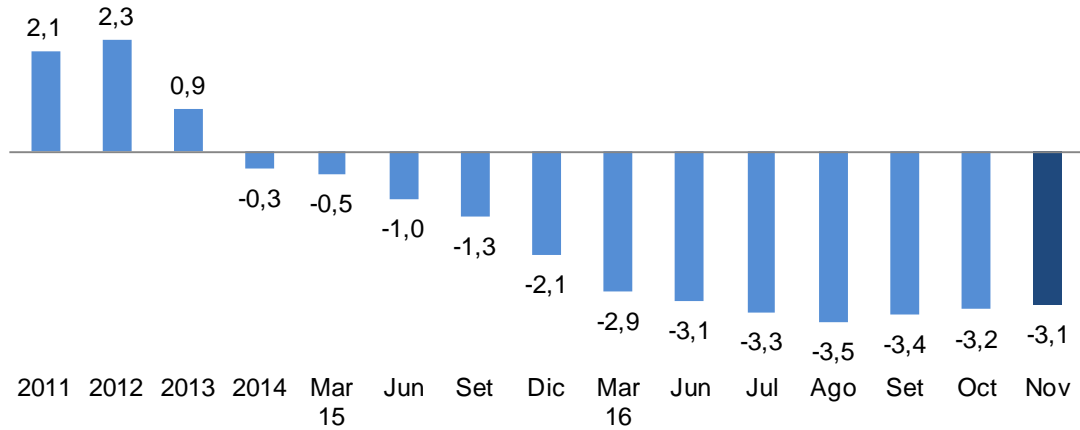

BCRPData <https://estadisticas.bcrp.gob.pe/10185335916420>

Cuadro N° 2
Resultado económico del Sector Público No Financiero
(Porcentaje del PBI)

	2013	2014	2015	Nov 2016*
Gobierno Nacional	0,9	-0,4	-2,7	-3,1
Gobiernos Regionales	-0,1	0,2	0,2	0,2
Gobiernos Locales	-0,1	0,0	0,3	0,0
Empresas Públicas	0,1	-0,1	0,1	-0,3
TOTAL	0,9	-0,3	-2,1	-3,1

* Acumulado 12 últimos meses

II. INGRESOS

- Los ingresos corrientes del gobierno general ascendieron a S/ 9 786 millones en noviembre, registrando una caída de 7,6 por ciento con respecto al mismo mes del año anterior. El resultado del mes responde a las mayores devoluciones y a la menor recaudación de impuesto a la renta.

Los ingresos acumulados a noviembre disminuyeron 4,4 por ciento, con una reducción tanto de los ingresos tributarios (4,2 por ciento) como de los no tributarios (5,0 por ciento). En el caso de los ingresos tributarios, la caída es explicada principalmente por las mayores devoluciones (30,4 por ciento).



Gráfico N° 2
Ingresos corrientes del gobierno general
(Acumulado últimos 12 meses- Porcentaje del PBI)

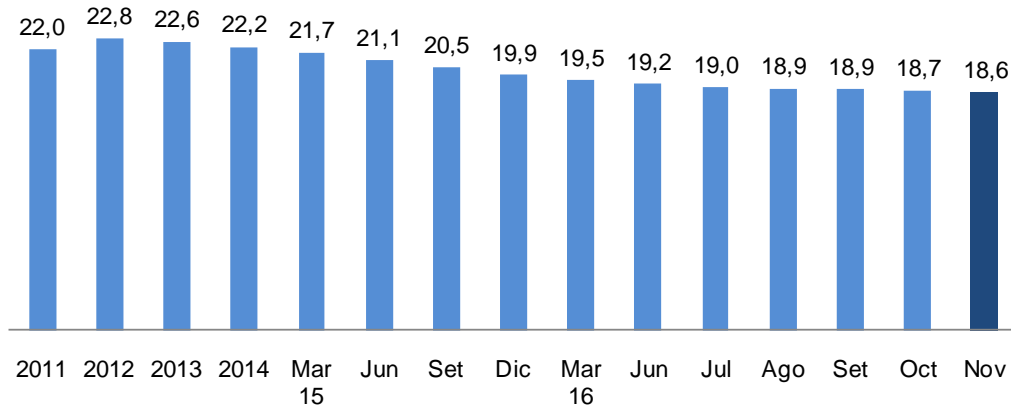

BCRPData <https://estadisticas.bcrp.gob.pe/10185348412977>

Cuadro N° 3
Ingresos corrientes del Gobierno General
(Porcentaje del PBI)

	2013	2014	2015	Nov 16*
GOBIERNO GENERAL	<u>22,2</u>	<u>22,2</u>	<u>20,0</u>	<u>18,6</u>
Gobierno Nacional	21,0	21,2	19,0	17,6
Renta	6,7	7,0	5,7	5,6
IGV	8,8	8,7	8,4	8,1
Interno	5,0	5,0	5,0	4,8
Importaciones	3,8	3,8	3,5	3,3
Aranceles	0,3	0,3	0,3	0,3
ISC	1,0	0,9	0,9	0,9
Interno	0,7	0,7	0,7	0,6
Importaciones	0,3	0,2	0,2	0,3
Devoluciones (-)	-2,1	-1,9	-1,9	-2,4
Otros	6,3	6,1	5,6	5,2
Gobiernos Regionales	0,1	0,1	0,1	0,1
Gobiernos Locales	1,0	0,9	0,9	0,9

Nota:

Tributos del Gobierno Nacional sin devoluciones

	2013	2014	2015	Nov 16*
TOTAL	<u>18,4</u>	<u>18,4</u>	<u>16,6</u>	<u>16,1</u>
Internos	14,0	14,1	12,6	12,2
Aduaneros	4,4	4,3	4,0	3,9

* Acumulado últimos 12 meses

Fuente: SUNAT, MEF



Cuadro N° 4
INGRESOS CORRIENTES DEL GOBIERNO GENERAL
(Millones de soles)

	NOVIEMBRE				ENERO - NOVIEMBRE			
	2015	2016	Var.% real	Contrib. %	2015	2016	Var.% real	Contrib. %
INGRESOS CORRIENTES (a+b)	10 253	9 786	-7,6	-7,6	110 995	110 008	-4,4	-4,4
a. TRIBUTARIOS	7 886	7 455	-8,5	-6,6	83 991	83 409	-4,2	-3,2
- GOBIERNO NACIONAL	7 683	7 239	-8,8	-6,6	81 621	80 827	-4,5	-3,3
1. Renta	2 509	2 461	-5,1	-1,2	32 092	33 566	0,9	0,2
- Personas Naturales	785	817	0,7	0,1	9 732	10 309	2,1	0,2
- Personas Jurídicas	1 661	1 601	-6,8	-1,1	18 826	19 583	0,3	0,1
Domiciliados	1 411	1 333	-8,6	-1,2	15 833	15 610	-4,9	-0,7
No domiciliados	250	267	3,3	0,1	2 993	3 972	28,2	0,8
- Regularización	63	43	-33,3	-0,2	3 533	3 674	0,1	0,0
2. Importaciones	156	134	-17,0	-0,3	1 612	1 467	-12,2	-0,2
3. IGV	4 428	4 530	-1,0	-0,4	47 114	48 149	-1,4	-0,6
- Interno	2 588	2 591	-3,1	-0,8	27 763	28 402	-1,3	-0,3
- Importaciones	1 840	1 939	2,0	0,4	19 351	19 747	-1,5	-0,3
4. ISC	505	507	-2,9	-0,1	5 001	5 366	3,5	0,2
- Combustibles	213	198	-10,1	-0,2	2 004	2 204	6,2	0,1
- Otros	292	309	2,4	0,1	2 997	3 161	1,7	0,0
5. Otros	806	750	-10,0	-0,8	7 066	7 487	2,4	0,2
- ITAN	360	429	15,2	0,5	3 347	3 865	11,7	0,4
- Traslado detracciones	195	58	-71,1	-1,4	1 082	788	-29,4	-0,3
- Multas	62	39	-39,4	-0,2	623	533	-17,4	-0,1
- Otros ^{1/}	190	224	14,3	0,3	2 014	2 301	10,3	0,2
Amnistía y regularización	88	100	11,0	0,1	793	977	19,0	0,1
Impuesto al Rodaje	29	29	-2,2	0,0	305	284	-10,0	0,0
Casinos y Tragamonedas	24	22	-9,1	0,0	256	274	3,1	0,0
Resto	50	72	40,7	0,2	660	767	12,0	0,1
6. Devoluciones (-)	721	1 142	53,3	-3,7	11 264	15 207	30,4	-3,1
- GOBIERNOS LOCALES ^{2/}	202	215	3,0	0,1	2 370	2 582	5,0	0,1
b. NO TRIBUTARIOS	2 367	2 331	-4,7	-1,1	27 004	26 599	-5,0	-1,2
- Gobierno Nacional	2 067	2 006	-6,1	-1,2	23 729	22 965	-6,7	-1,4
- Gobiernos Regionales	67	71	2,1	0,0	761	777	-1,4	0,0
- Gobiernos Locales	232	255	6,0	0,1	2 514	2 856	9,6	0,2
- Nota ^{3/}								
Tributos internos	6 258	6 095	-5,8	-3,5	70 470	72 888	-0,2	-0,1
Tributos externos	2 146	2 287	3,1	0,6	22 415	23 146	-0,3	-0,1

1/ ITF, fraccionamientos, RUS, rodaje, casinos y tragamonedas y otros.

2/ Predial, alcabala, impuesto al patrimonio vehicular, impuesto a las máquinas tragamonedas y otros.

3/ No deduce devoluciones

Fuente: Sunat, Banco de la Nación, MEF, EsSalud, SBS, Beneficiencias Públicas.

4. Los ingresos tributarios del gobierno nacional de noviembre disminuyeron 8,8 por ciento. Este resultado refleja las mayores devoluciones de impuestos (53,3 por ciento) y una menor recaudación de impuesto a la renta (5,1 por ciento). La recaudación bruta (excluyendo devoluciones) se contrajo 3,5 por ciento.



Gráfico N° 3

Ingresos tributarios del gobierno nacional: Ene. -Nov.
 (Variaciones porcentuales reales 12 meses)

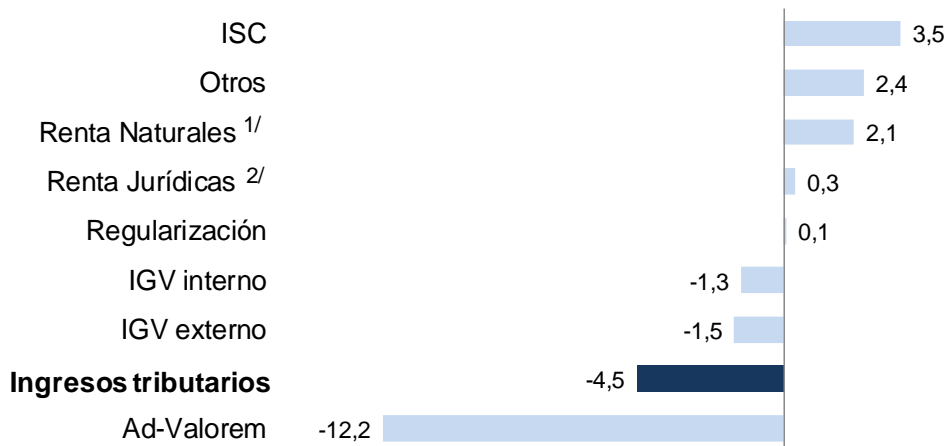

1/ Impuesto a la renta de personas naturales
 2/ Impuesto a la renta de empresas

BCRPData <https://estadisticas.bcrp.gob.pe/10185397973478>

5. **La recaudación del impuesto a la renta** (S/ 2 461 millones) se redujo 5,1 por ciento en noviembre. Se registraron menores ingresos por renta de personas jurídicas (6,8 por ciento) y mayores ingresos por renta de personas naturales (0,7 por ciento).

Gráfico N° 4

Impuesto a la renta
 (Variación porcentual real 12 meses)

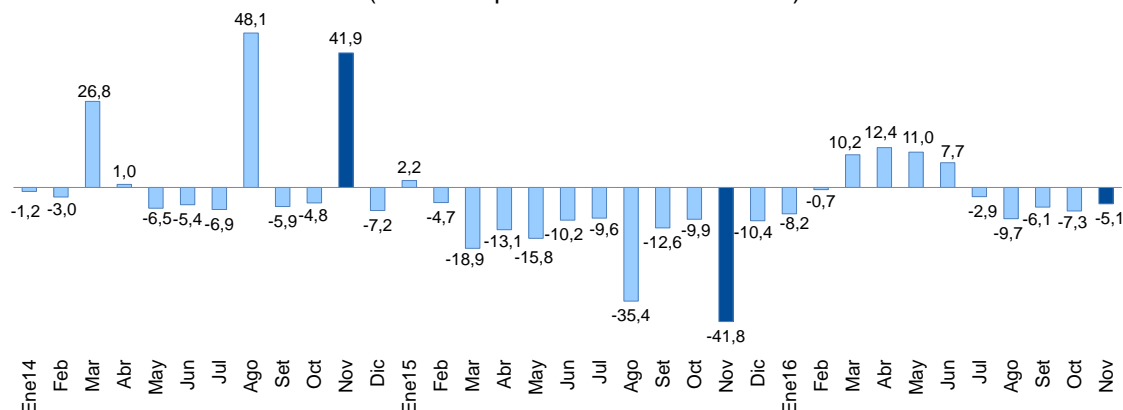

BCRPData <https://estadisticas.bcrp.gob.pe/10185387516462>

Impuesto a la Renta (variación porcentual real 12 meses)

	Ene15	Feb	Mar	Abr	May	Jun	Jul	Ago	Set	Oct	Nov	Dic	Ene16	Feb	Mar	Abr	May	Jun	Jul	Ago	Set	Oct	Nov
Personas Naturales	3,1	-2,9	-7,9	-3,2	-8,5	-6,9	-9,6	-14,2	-9,6	-7,0	-6,1	-8,8	-11,1	5,6	2,6	6,0	5,3	5,2	2,9	7,4	3,1	-0,9	0,7
Personas Jurídicas	2,8	-5,8	-24,5	-25,9	-19,4	-11,9	-6,8	-42,4	-15,2	-12,7	-48,1	-10,4	-7,1	-2,7	33,8	4,3	11,0	11,6	-5,3	-16,6	-7,0	-8,1	-6,8

6. Las categorías que registraron caídas en el caso del impuesto a la renta fueron la de segunda (-15,3 por ciento), tercera (-9,4 por ciento) y regularización (-33,3 por ciento); las demás categorías mostraron incrementos. En el acumulado a noviembre, la recaudación de impuesto a la renta aumentó 0,9 por ciento.



Cuadro N° 5

IMPUESTO A LA RENTA POR CATEGORÍAS

(Millones de soles)

	NOVIEMBRE			ENERO - NOVIEMBRE		
	2015	2016	Var.% real	2015	2016	Var.% real
TOTAL	2 509	2 461	-5,1	32 092	33 566	0,9
Primera Categoría	38	43	9,9	400	456	10,1
Segunda Categoría	90	79	-15,3	1 190	1 443	16,8
Tercera Categoría	1 370	1 283	-9,4	15 398	15 109	-5,4
Cuarta Categoría	67	72	3,8	710	790	7,3
Quinta Categoría	591	623	2,2	7 433	7 620	-1,1
No domiciliados	250	267	3,3	2 993	3 972	28,2
Regularización	63	43	-33,3	3 533	3 674	0,1
Otros	41	51	19,5	435	501	11,1

Fuente: Sunat

7. Los sectores que más contribuyeron a la caída del impuesto a la renta de tercera categoría en noviembre fueron otros servicios (11,8 por ciento), construcción (25,9 por ciento) e hidrocarburos (41,2 por ciento). En el caso de servicios, la rama con mayor contribución a la caída fue telecomunicaciones.

Gráfico N° 5

Pagos a cuenta del impuesto a la renta 3ra categoría: Noviembre: -9,4 por ciento

(contribuciones porcentuales y variaciones porcentuales reales)

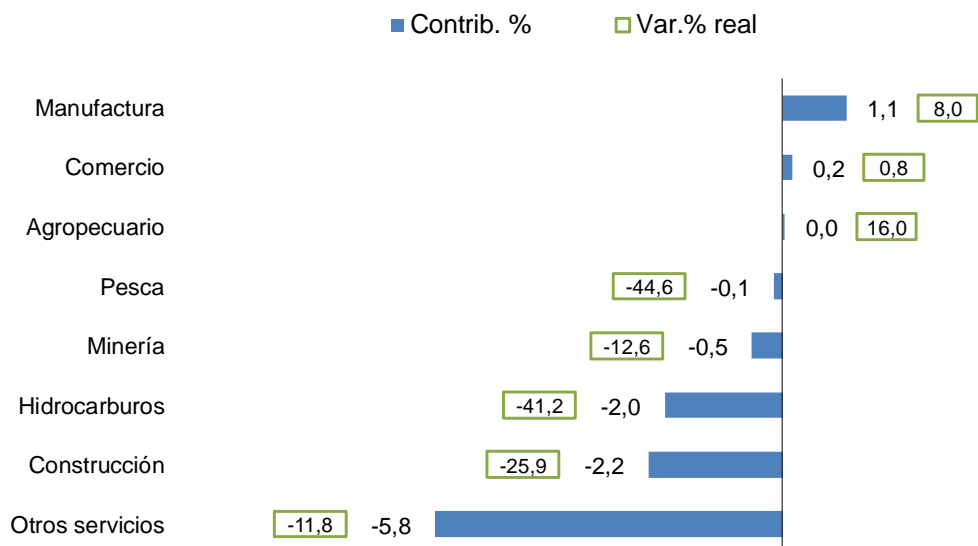

BCRPData <https://estadisticas.bcrp.gob.pe/10185397692973>

8. **El impuesto general a las ventas** ascendió a S/ 4 530 millones en noviembre, registrando una caída de 1,0 por ciento con respecto al mismo mes el año anterior. El IGV interno se redujo 3,1 por ciento, después de tres meses de recuperación, y el IGV externo creció 2,0 por ciento.



Gráfico N° 6
IGV
 (Variación porcentual real 12 meses)

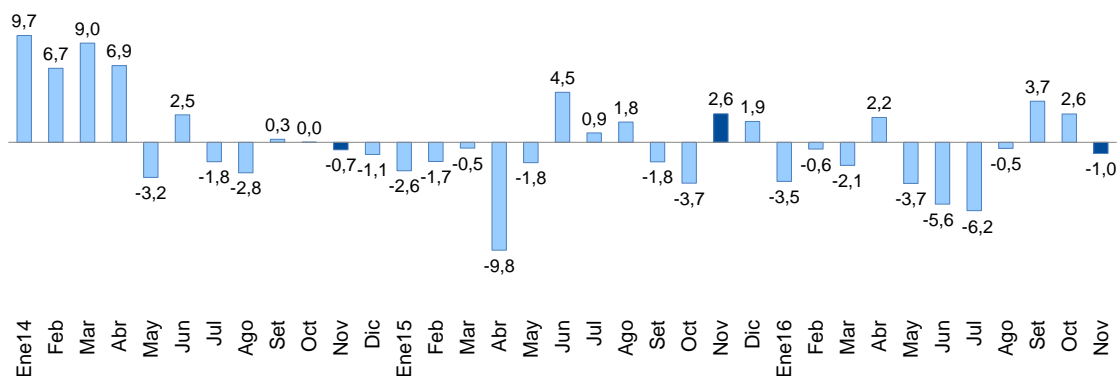

IGV (Variación porcentual real 12 meses)

	Ene15	Feb	Mar	Abr	May	Jun	Jul	Ago	Set	Oct	Nov	Dic	Ene16	Feb	Mar	Abr	May	Jun	Jul	Ago	Set	Oct	Nov
TOTAL	-2,6	-1,7	-0,5	-9,8	-1,8	4,5	0,9	1,8	-1,8	-3,7	2,6	1,9	-3,5	-0,6	-2,1	2,2	-3,7	-5,6	-6,2	-0,5	3,7	2,6	-1,0
INTERNO	6,9	-1,8	1,9	-3,4	1,6	7,2	7,5	4,4	-0,5	-2,9	4,9	0,3	-7,5	-3,0	-0,8	2,9	-2,0	-5,1	-1,8	2,0	3,7	2,8	-3,1
EXTERNO	-17,2	-1,6	-3,6	-17,7	-6,3	1,1	-7,0	-1,5	-3,4	-4,7	-0,5	4,2	4,3	3,0	-3,9	1,4	-6,2	-6,2	-12,2	-4,0	3,8	2,2	2,0

BCRPData <https://estadisticas.bcrp.gob.pe/10185373141678>

9. Los sectores que más contribuyeron a la caída del IGV interno en noviembre fueron otros servicios (4,6 por ciento) y comercio (13,1 por ciento). Los rubros que explican la disminución del IGV de otros servicios son generación de energía eléctrica y agua, telecomunicaciones (que ha venido cayendo desde mayo), principalmente. La reducción fue compensada por un incremento del IGV del sector manufactura (1,4 por ciento), por mayor recaudación de la manufactura no primaria, y de minería (0,6 por ciento).

Gráfico N° 7
IGV interno por sectores económicos: Noviembre: -3,1 por ciento
 (contribuciones porcentuales y variaciones porcentuales reales)

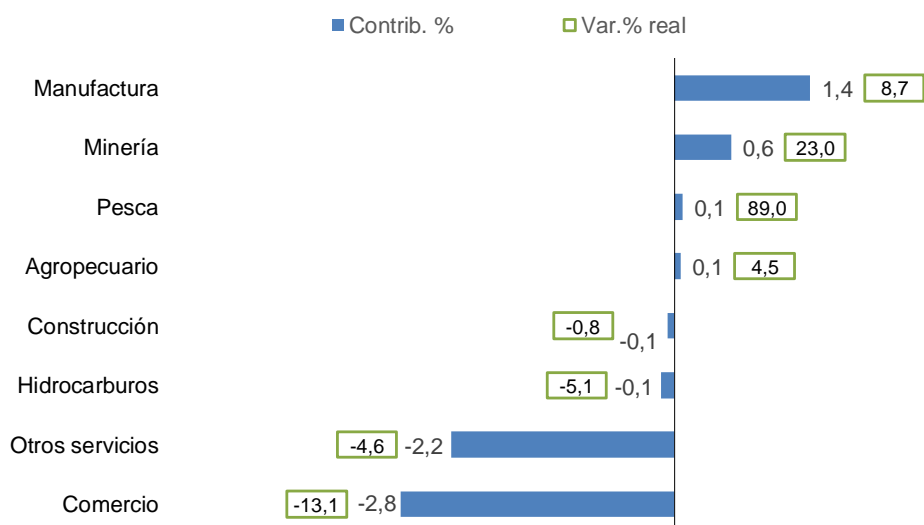

BCRPData <https://estadisticas.bcrp.gob.pe/10185377081918>



NOTAS DE ESTUDIOS DEL BCRP

No. 86 – 16 de diciembre de 2016

10. La recaudación del ISC en noviembre ascendió a S/ 507 millones, inferior en 2,9 por ciento a lo recaudado en noviembre de 2015. Se registraron mayores ingresos del componente externo del ISC, tanto de combustibles (41,8 por ciento) como de otros bienes importados (40,5 por ciento). Por el contrario, se tuvieron menores ingresos por ISC interno, tanto en combustibles (50,2 por ciento) como en cervezas (4,4 por ciento), bebidas gaseosas (0,8 por ciento) y otros bienes (16,6 por ciento).

Cuadro N° 6

IMPUESTO SELECTIVO AL CONSUMO

(Millones de soles)

	NOVIEMBRE			ENERO - NOVIEMBRE		
	2015	2016	Var.% real	2015	2016	Var.% real
ISC TOTAL	505	507	-2,9	5 001	5 366	3,5
Combustibles	213	198	-10,1	2004	2204	6,2
Interno	120	62	-50,2	1108	870	-24,3
Importado	93	136	41,8	895	1335	44,1
Otros	292	309	2,4	2997	3161	1,7
Cervezas	185	183	-4,4	1955	2029	0,1
Gaseosas y agua mineral	39	40	-0,8	439	471	3,7
Bienes importados	47	68	40,5	391	454	12,0
Otros ^{1/}	21	18	-16,6	213	207	-6,1

NOTA

Internos	366	303	-19,8	3715	3577	-7,1
Externos	140	204	41,4	1286	1789	34,3

1/ Licores, cigarrillos, vehículos, casinos de juego, juegos de azar y apuestas, loterías, bingos, rifas y eventos hípicas

Fuente: Sunat.

11. Los aranceles a las importaciones sumaron S/ 134 millones en noviembre, registrando una caída de 17,0 por ciento respecto al año anterior. Se registraron menores ingresos por sobretasas arancelarias, pasando de S/ 25 millones el año anterior a S/ 9 millones este año.

Gráfico N° 8

Impuesto a las importaciones (Variación porcentual real 12 meses)

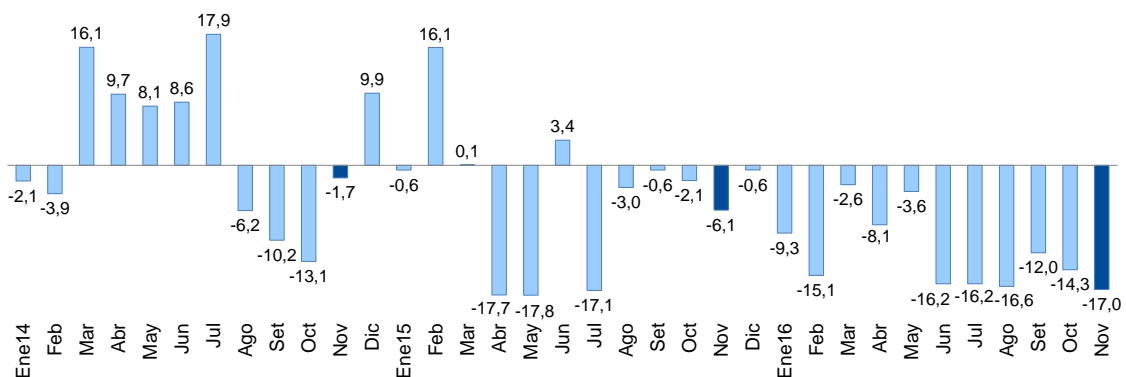

BCRPData <https://estadisticas.bcrp.gob.pe/10185360547628>



NOTAS DE ESTUDIOS DEL BCRP

No. 86 – 16 de diciembre de 2016

12. **Los otros ingresos tributarios** del mes de noviembre ascendieron a S/ 750 millones, registrando una caída real de 10,0 por ciento. Esto es explicado principalmente por los menores ingresos por traslado de detracciones (71,1 por ciento) y multas (39,4 por ciento). Por el contrario, se registraron mayores ingresos por ITAN (15,2 por ciento).

Cuadro N° 7

OTROS INGRESOS TRIBUTARIOS

(Millones de soles)

	NOVIEMBRE			ENERO - NOVIEMBRE		
	2015	2016	Var.% real	2015	2016	Var.% real
TOTAL	806	750	-10,0	7 066	7 487	2,4
ITAN	360	429	15,2	3 347	3 865	11,7
Traslado de detracciones	195	58	-71,1	1 082	788	-29,4
Amnistía y regularización	88	100	11,0	793	977	19,0
Multas	62	39	-39,4	623	533	-17,4
Impuesto al Rodaje	29	29	-2,2	305	284	-10,0
Casinos y tragamonedas	24	22	-9,1	256	274	3,1
RUS	15	16	0,5	163	170	0,2
ITF	13	14	4,0	146	154	1,7
Otros	21	42	92,3	351	443	21,9

Fuente: Sunat

13. **Las devoluciones de impuestos** de noviembre ascendieron a S/ 1 142 millones, lo que representa un aumento de 53,3 por ciento con respecto al mismo mes el año anterior. Con ello las devoluciones ascendieron a 18,6 por ciento de los pagos de IGV y renta en lo que va del año.

Gráfico N° 9

Devoluciones
(Millones de soles)

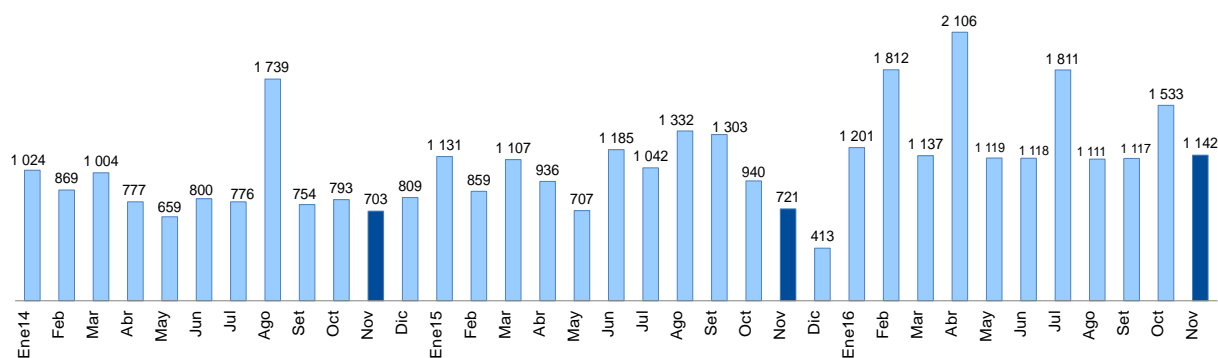

BCRPData <https://estadisticas.bcrp.gob.pe/10185322013249>

14. **Los ingresos no tributarios del gobierno nacional** de noviembre fueron menores en 6,1 por ciento. La caída es explicada principalmente por los menores ingresos por canon, regalías petroleras y gasíferas y otros ingresos.

Cuadro N° 8
INGRESOS NO TRIBUTARIOS DEL GOBIERNO NACIONAL
(Millones de soles)

	NOVIEMBRE			ENERO - NOVIEMBRE		
	2015	2016	Var.% real	2015	2016	Var.% real
INGRESOS NO TRIBUTARIOS	2 067	2 006	-6,1	23 729	22 965	-6,7
Contribuciones Sociales	1 137	1 194	1,6	12 225	12 748	0,6
Recursos Propios y Transferencias	335	376	8,5	4 765	4 876	-1,4
Transferencia de Utilidades Banco de la Nación	0	0	n.a.	681	686	-3,1
Canon Petrolero y Gasífero 1/	125	120	-7,4	1 506	1 165	-25,4
Regalías Petroleras y Gasíferas	81	70	-16,6	1 016	756	-28,3
Regalías Mineras	47	60	22,6	477	576	16,5
Otros	341	185	-47,4	3 058	2 158	-31,9

1/ Porcentaje del valor de la producción por el derecho a explotar recursos naturales redistribuidos a las regiones.

Fuente: Sunat, Perupetro, EsSalud, ONP y MEF

15. **Los ingresos de los gobiernos regionales (S/ 2 414 millones)** registraron un aumento de 12,1 por ciento en términos reales, explicado tanto por las mayores transferencias corrientes por recursos ordinarios (S/ 242 millones) cuanto por las mayores transferencias de capital por emisiones de bonos del Tesoro Público (S/ 325 millones), orientadas a financiar proyectos de inversión pública priorizados por el gobierno nacional.

Al mes de noviembre, los gobiernos regionales acumularon ingresos por S/ 23 404 millones, lo que constituye un crecimiento real de 3,8 por ciento para el periodo.

Cuadro N° 9
INGRESOS DE LOS GOBIERNOS REGIONALES
(Millones de soles)

	NOVIEMBRE			ENERO - NOVIEMBRE		
	2015	2016	Var. % real	2015	2016	Var. % real
INGRESOS TOTALES (a+b)	2 084	2 414	12,1	21 756	23 404	3,8
a. INGRESOS CORRIENTES	1 684	1 878	7,9	18 327	19 407	2,2
1. No tributarios	67	71	2,1	761	777	-1,4
2. Transferencias	1 617	1 807	8,1	17 567	18 630	2,3
- Recursos ordinarios	1 376	1 618	13,8	14 172	15 923	8,4
- Canon minero	0	0	n.a.	565	374	-36,1
- Canon gasífero	33	26	-24,5	397	293	-29,0
- Canon y sobrecanon petrolero	17	10	-40,4	236	122	-50,2
- Regalía minera	1	8	644,5	82	132	55,9
- Renta de aduanas	18	20	2,6	191	195	-1,0
- Transferencia del GN a GGRR	72	39	n.a.	1 175	797	-34,6
- Otros	100	87	-15,8	749	794	2,3
b. INGRESOS DE CAPITAL	399	536	29,9	3 428	3 997	12,6
1. Transferencias						
Del cual:						
- Recursos ordinarios	346	197	-44,9	2 892	2 295	-23,4
- Bonos	0	325	n.a.	327	1 529	351,9

Fuente: MEF



NOTAS DE ESTUDIOS DEL BCRP

No. 86 – 16 de diciembre de 2016

16. Los **ingresos de los gobiernos locales (S/ 2 233 millones)** aumentaron **6,9 por ciento**, por las mayores transferencias de capital por emisión de Bonos del Tesoro Público (S/ 512 millones). Asimismo contribuyeron a este crecimiento las mayores transferencias corrientes por regalías mineras (S/ 36 millones).

En el periodo enero-noviembre, los ingresos de los gobiernos locales disminuyeron 4,9 por ciento, principalmente por las menores transferencias por canon (S/ 1 121 millones).

Cuadro N° 10
INGRESOS DE LOS GOBIERNOS LOCALES
(Millones de soles)

	NOVIEMBRE			ENERO - NOVIEMBRE		
	2015	2016	Var. % real	2015	2016	Var. % real
INGRESOS TOTALES (a+b)	2 020	2 233	6,9	21 842	21 515	-4,9
a. INGRESOS CORRIENTES	1 078	1 118	0,4	14 388	13 922	-6,6
1. Tributarios	202	215	3,0	2 370	2 582	5,1
2. No tributarios	232	255	6,0	2 514	2 856	9,6
3. Transferencias	643	648	-2,5	9 504	8 484	-13,9
- Canon	153	109	-30,7	3 571	2 450	-33,8
<i>Del cual:</i>						
<i>Canon Minero</i>	0	0	n.a.	1 695	1 123	-36,1
<i>Canon Petrolero</i>	38	28	-28,4	479	297	-40,1
<i>Canon Gasífero</i>	98	64	-36,4	1 192	844	-31,7
- Foncomun	423	410	-6,2	4 518	4 316	-7,8
- Regalías mineras	5	41	644,1	437	705	55,8
- Otros	62	88	37,3	978	1 012	-0,1
b. INGRESOS DE CAPITAL	943	1 115	14,5	7 454	7 593	-1,7
1. Transferencias						
<i>Del cual:</i>						
- Recursos Ordinarios	31	4	-87,4	4 240	3 836	-12,7
- Participación Foniprel	0	0	n.a.	479	291	-41,4
- Focam	14	15	1,9	160	139	-16,4
- Del Gobierno Nacional a municipios	-1	8	-1 472,6	241	174	-30,2
- Bonos	0	512	n.a.	690	1 727	141,4
- Financiamiento de proyectos de inversión en ejecución	0	0	n.a.	0	129	n.a.
- Plan de incentivos	784	547	n.a.	1 080	993	-11,3
- Renta de Aduanas	15	16	2,6	156	160	-1,0
- Fenómeno El Niño	49	0	n.a.	49	34	-31,8

Fuente: MEF

III. GASTOS

17. Los gastos no financieros del gobierno general (S/ 10 304 millones) disminuyeron **9,5 por ciento en noviembre**, explicado por la caída de las tres instancias de gobierno, principalmente por el componente de capital del gobierno nacional y de los gobiernos regionales.

Al mes de noviembre, el gasto no financiero del gobierno general aumentó 0,1 por ciento respecto a similar periodo de 2015.



Cuadro N° 11
GASTO NO FINANCIERO DEL GOBIERNO GENERAL
(Millones de soles)

	NOVIEMBRE				ENERO - NOVIEMBRE			
	2015	2016	Var. % real	Contrib. %	2015	2016	Var. % real	Contrib. %
I. GASTOS CORRIENTES	8 091	7 959	-4,8	-3,5	81 255	86 028	2,3	1,7
<i>Gobierno Nacional</i>	5 663	5 311	-9,3	-4,8	56 609	58 826	0,4	0,2
<i>Gobiernos Regionales</i>	1 567	1 775	9,6	1,4	15 786	17 522	7,2	1,1
<i>Gobiernos Locales</i>	861	873	-1,9	-0,1	8 861	9 679	5,5	0,5
Remuneraciones	2 873	3 360	13,2	3,4	31 269	34 506	6,5	1,9
<i>Gobierno Nacional</i>	1 744	2 034	12,8	2,0	19 331	21 194	5,8	1,1
<i>Gobiernos Regionales</i>	970	1 153	15,0	1,3	10 108	11 390	8,8	0,8
<i>Gobiernos Locales</i>	158	174	6,0	0,1	1 830	1 922	1,4	0,0
Bienes y servicios	3 737	3 221	-16,6	-5,6	32 810	34 444	1,5	0,5
<i>Gobierno Nacional</i>	2 705	2 198	-21,4	-5,2	23 195	23 734	-1,1	-0,2
<i>Gobiernos Regionales</i>	432	425	-4,9	-0,2	3 627	3 984	6,2	0,2
<i>Gobiernos Locales</i>	599	598	-3,5	-0,2	5 988	6 726	8,5	0,5
Transferencias 1/	1 482	1 379	-10,0	-1,3	17 176	17 078	-4,0	-0,6
<i>Gobierno Nacional</i>	1 214	1 079	-14,0	-1,5	14 082	13 898	-4,7	-0,6
<i>Gobiernos Regionales</i>	165	198	16,3	0,2	2 051	2 148	1,0	0,0
<i>Gobiernos Locales</i>	103	102	-4,5	0,0	1 044	1 032	-4,5	0,0
II. GASTO DE CAPITAL	2 924	2 345	-22,4	-5,9	25 162	24 237	-6,9	-1,6
<i>Gobierno Nacional</i>	1 099	676	-40,5	-4,0	12 576	10 694	-17,8	-2,1
<i>Gobiernos Regionales</i>	731	530	-29,8	-2,0	4 522	4 508	-3,6	-0,2
<i>Gobiernos Locales</i>	1 094	1 138	0,7	0,1	8 064	9 034	8,4	0,6
Formación bruta de capital	2 716	2 328	-17,1	-4,2	21 866	22 337	-1,2	-0,2
<i>Gobierno Nacional</i>	896	665	-28,2	-2,3	9 421	8 915	-8,5	-0,8
<i>Gobiernos Regionales</i>	731	526	-30,4	-2,0	4 495	4 491	-3,4	-0,1
<i>Gobiernos Locales</i>	1 089	1 137	1,1	0,1	7 949	8 931	8,7	0,7
Otros gastos de capital	208	17	-92,3	-1,7	3 296	1 899	-44,3	-1,4
III. GASTO NO FINANCIERO TOTAL (I + II) 2/	11 015	10 304	-9,5	-9,5	106 417	110 265	0,1	0,1
<i>Gobierno Nacional</i>	6 762	5 987	-14,3	-8,8	69 184	69 521	-2,9	-1,9
<i>Gobiernos Regionales</i>	2 298	2 305	-2,9	-0,6	20 308	22 031	4,8	0,9
<i>Gobiernos Locales</i>	1 955	2 012	-0,4	-0,1	16 925	18 713	6,9	1,1

1/ Incluye el pago de pensiones y transferencia corrientes al sector privado

2/ Neto de comisiones y de transferencias intergubernamentales.

Fuente: MEF



Gráfico N° 10
Gasto no financiero del gobierno general por nivel de gobierno
 (Variación porcentual real)

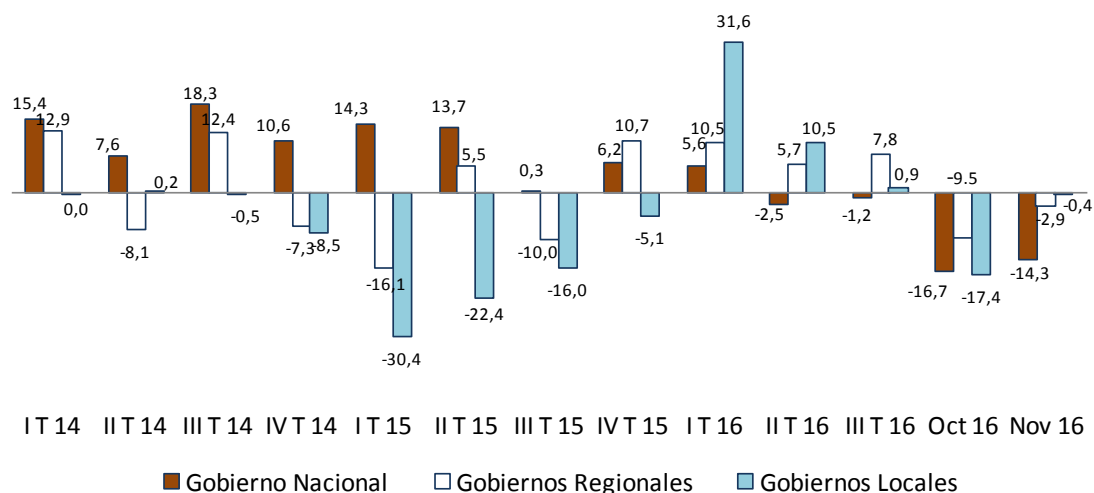

BCRPData <https://estadisticas.bcrp.gob.pe/10185368440973>

Gráfico N° 11

Gasto no financiero del gobierno general
 (Acumulado últimos 12 meses- Porcentaje del PBI)

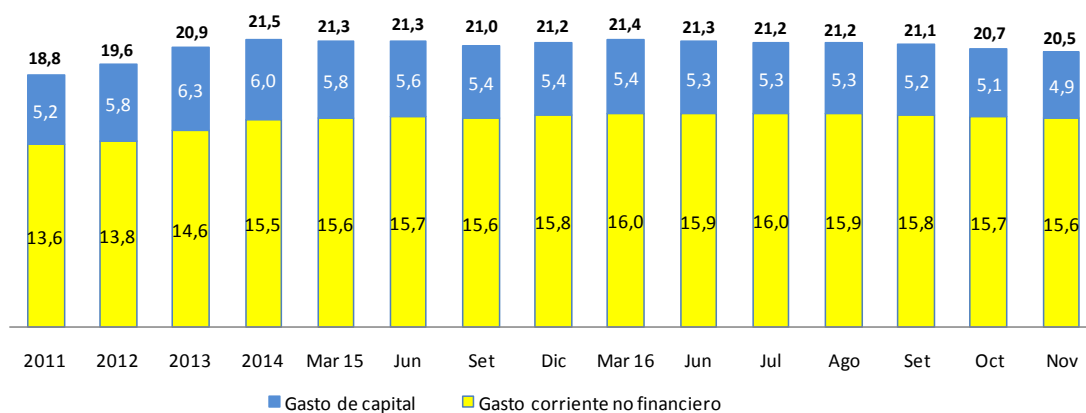

BCRPData <https://estadisticas.bcrp.gob.pe/10185341059046>

Cuadro N° 12
Gasto no financiero del gobierno general
 (Porcentaje del PBI)

	2013	2014	2015	Nov 2016*
Gobierno Nacional	12,1	13,1	13,8	13,0
Gobiernos Regionales	4,2	4,1	3,9	4,0
Gobiernos Locales	4,6	4,3	3,5	3,5
TOTAL	20,9	21,5	21,2	20,5

* Acumulado 12 últimos meses.



Gráfico N° 12
**Gasto corriente no financiero del gobierno general
(Acumulado últimos 12 meses- Porcentaje del PBI)**

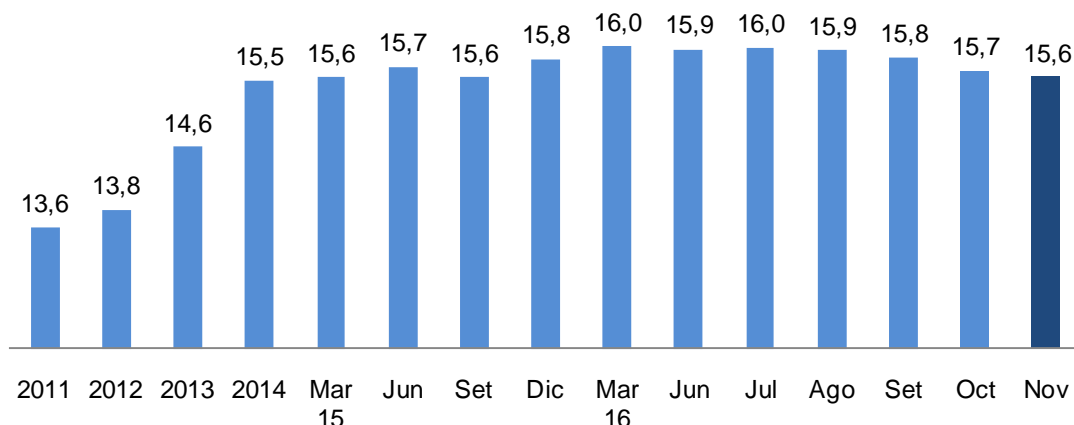

BCRPData <https://estadisticas.bcrp.gob.pe/10185370286166>

Gráfico N° 13
**Formación bruta de capital del gobierno general
(Acumulado últimos 12 meses- Porcentaje del PBI)**

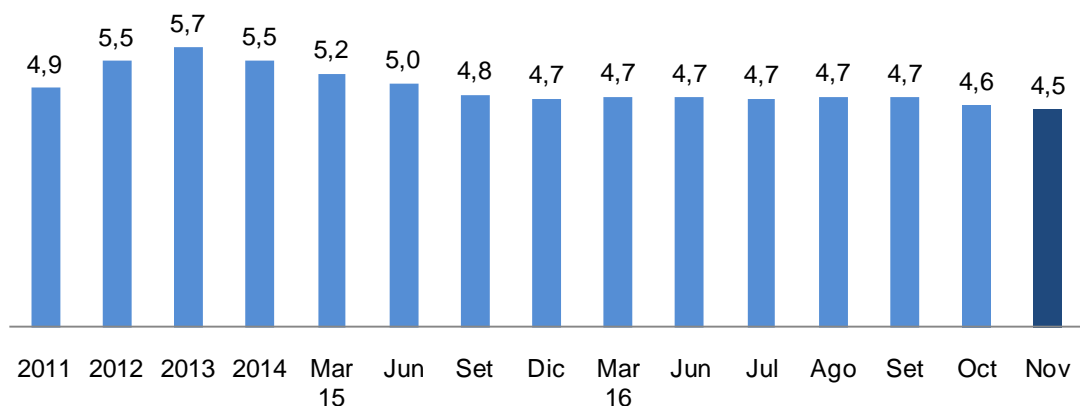

BCRPData <https://estadisticas.bcrp.gob.pe/10185374376090>

III.1 GASTO DEL GOBIERNO NACIONAL

18. **El gasto no financiero del gobierno nacional -neto de transferencias a gobiernos subnacionales- (S/ 5 987 millones) disminuyó 14,3 por ciento en noviembre**, explicado por la caída del componente corriente (9,3 por ciento) y de capital (40,5 por ciento).

19. **Las remuneraciones (S/ 2 034 millones) registraron un aumento de 12,8 por ciento**, por los incrementos otorgados a los servidores de las Fuerzas Armadas y Policía Nacional, así como a las nuevas plazas de Fiscales y Magistrados del Ministerio Público y Poder Judicial, destinados a la implementación del Nuevo Código Procesal Penal. Contribuyó a este incremento, la aplicación de la política de compensaciones y entregas económicas para el personal de salud.



Cuadro N° 13
PERSONAL Y OBLIGACIONES SOCIALES PRESUPUESTAL
(Millones de soles)

	NOVIEMBRE		
	2015	2016	Diferencias
Interior	443	519	77
Educación	259	272	14
Defensa	247	292	45
Salud	153	172	19
Poder Judicial	89	117	28
Otros	331	431	100
Total	1 521	1 804	283

20. El gasto en **bienes y servicios** (S/ 2 198 millones) disminuyó 21,4 por ciento respecto al de noviembre del año anterior, explicado por las menores adquisiciones de:

- Ministerio de Defensa (S/ 329 millones), en la adquisición de vehículos y maquinarias y en el mantenimiento y recuperación de la capacidad operativa de las unidades militares.
- Ministerio de Transportes y Comunicaciones (S/ 107 millones), en la conservación y mantenimiento vial de las carreteras: Empalme PE-1S (Desvío Aplao)-Corire-Aplao-Chuquibamba-Arma-Cotahuasi-Charcana-Accopampa-Desvío Sayla-Pampachacra-Ushua-Oyolo-Desvío Sequello-Marcabamba-Empalme-PE-32C (Pausa)-Marán (S/ 33 millones); Empalme PE-34B (Rosario)-Carlos Gutiérrez-Crucero-Quiscupunco-Baltimore-Ananea-Cojata-Vilque Chico-Empalme PE-34I (Coasia)-(S/ 18 millones); Carretera Juliaca-Huancane-Moho-Tilali-Frontera Bolivia y Desvío Huancane-Putina-Sandia-San Ignacio (S/ 11 millones); Carretera Empalme PE 3S Comas-Satipo-Mazamari-Puerto Ocopa-Atalaya y Mazamari-San Martín de Pangoa-Punta de Carretera (S/ 10 millones); y conservación vial de la red concesionada IIRSA Sur Tramo 4 (S/ 25 millones).
- Ministerio de Agricultura (S/ 58 millones), para el manejo forestal y sostenibilidad de la producción agropecuaria.
- Ministerio del Interior (S/ 45 millones), para operaciones policiales en la reducción de la victimización en las zonas urbanas del país.
- Ministerio de Economía y Finanzas (S/ 27 millones), en la contratación de servicios técnicos y profesionales, así como en los servicios de comunicación, publicidad y difusión.

21. El gasto en **transferencias corrientes** (S/ 1 079 millones) disminuyó 14,0 por ciento, principalmente por las menores transferencias a la Caja de Pensiones Militar y Policial (S/ 50 millones); a organismos internacionales (S/ 22 millones); y al Programa Nacional de Alimentación Escolar (S/ 21 millones).

22. El gasto en **formación bruta de capital del gobierno nacional** disminuyó en 28,2 por ciento en términos reales. El Ministerio de Transportes y Comunicaciones es el que ha registrado la mayor disminución de inversión en el mes (S/ 117 millones), explicado por los menores gastos en el mejoramiento de la Avenida Néstor Gambetta-Callao (S/ 80 millones); en la rehabilitación y mejoramiento de la Carretera Quinoa-San Francisco (S/ 33 millones); construcción de la segunda calzada de la Carretera Piura-Paita (S/ 21 millones); Concesiones Aeroportuarias (S/ 14 millones); rehabilitación y mejoramiento de



NOTAS DE ESTUDIOS DEL BCRP

No. 86 – 16 de diciembre de 2016

la Carretera Chongoyape-Cochabamba-Cajamarca (S/ 13 millones); construcción y mejoramiento de la Carretera Camaná-Desvío Quilca-Matarani-Ilo-Tacna (S/ 11 millones); y rehabilitación y mejoramiento de la Carretera Yauri-Negromayo-Oscollo-Imata, Tramo Desvío Imata-Oscollo-Negromayo (S/ 11 millones). También se redujo la inversión del Ministerio de Educación, en la adquisición de máquinas, equipos informáticos y mobiliarios educativos (S/ 79 millones).

Cuadro N° 14
INVERSIÓN DEL GOBIERNO NACIONAL
(Millones de soles)

	NOVIEMBRE				ENERO-NOVIEMBRE			
	2015	2016	Variación		2015	2016	Variación	
			Nominal	% real			Nominal	% real
Ministerio de Transportes y Comunicaciones	433	316	-117	-29,5	5 272	4 977	-295	-8,9
<i>Del cual: Avenida Néstor Gambeta</i>	85	5	-80		469	148	-321	
<i>Carretera Quinua-San Francisco</i>	34	1	-33		196	33	-163	
<i>Carretera Piura-Paita</i>	22	1	-21		207	34	-173	
Ministerio de Educación	139	60	-79	-58,3	1 060	864	-196	-21,4
<i>Del cual: Equipamientos informático de colegios</i>	42	1	-41		177	15	-162	
Ministerio de Agricultura	55	49	-6	-13,7	627	566	-61	-12,9
Universidades	61	57	-4	-9,3	400	379	-21	-8,5
Ministerio de Vivienda y Construcción	17	16	-1	-8,8	173	279	106	55,6
Ministerio de Energía y Minas	9	10	1	3,3	120	160	40	28,4
Ministerio de Salud	26	19	-6	-27,7	242	105	-137	-58,3
Instituto Nacional Penitenciario	6	1	-4	-79,1	84	37	-47	-57,7
Presidencia del Consejo de Ministros	5	3	-2	-37,3	47	23	-24	-52,8
Resto	145	134	-12	-11,0	1 396	1 526	130	5,5
TOTAL	896	665	-231	-28,2	9 421	8 915	-506	-8,5

Fuente: MEF.

23. Los proyectos más importantes desarrollados por entidades del gobierno nacional en noviembre fueron:

- Rehabilitación y mejoramiento de la Carretera Puerto Bermúdez-San Alejandro (S/ 55 millones).
- Concesiones viales S/ 32 millones
 - Obras adicionales IIRSA Norte S/ 16 millones
 - Obras adicionales IIRSA Sur S/ 16 millones
- Construcción de la Línea 2 y Ramal Avenida Faucett-Gambetta de la Red Básica del Metro de Lima y Callao (S/ 26 millones).
- Rehabilitación y mejoramiento de la carretera desvío Negromayo - Occoruro - Pallpata - Desvío Yauri (S/ 25 millones).
- Construcción de la autopista Puno - Juliaca (S/ 20 millones).
- Rehabilitación y mejoramiento de la Carretera Huancavelica-Lircay (S/ 19 millones).
- Integración vial Tacna - La Paz (S/ 17 millones).



Gráfico N° 14

Formación bruta de capital del gobierno nacional
 (Variación porcentual real 12 meses)

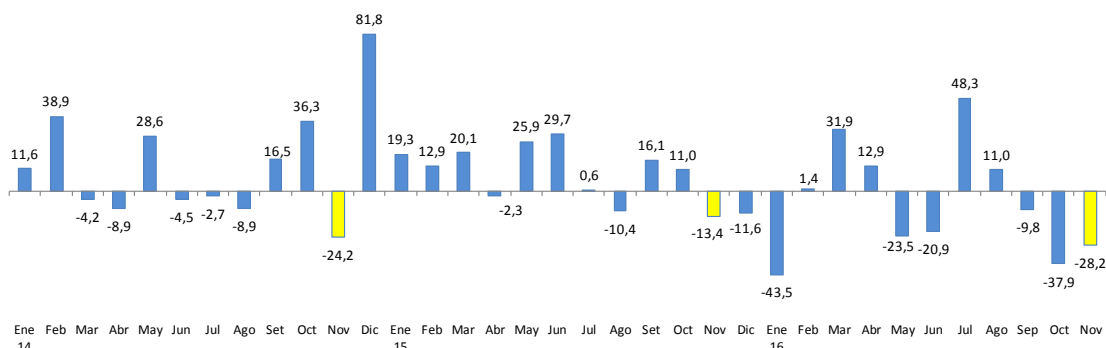

BCRPData <https://estadisticas.bcrp.gob.pe/10185336847319>

24. El rubro de Otros Gastos de Capital (S/ 11 millones) disminuyó S/ 192 millones respecto a noviembre del año anterior, por las menores transferencias de capital para el Bono Familiar Habitacional (S/ 100 millones), subsidio especial destinado a hogares de bajos ingresos para la obtención de una vivienda; para el Programa Nacional de Saneamiento Urbano (S/ 61 millones); apoyo al Hábitat Rural (S/ 11 millones); y a organismos internacionales (S/ 10 millones), para la instalación del Centro de Convenciones en Lima.

III.2 GASTO DE LOS GOBIERNOS REGIONALES

25. Los gastos no financieros de los gobiernos regionales (S/ 2 305 millones) disminuyeron 2,9 por ciento, principalmente por el componente de capital (29,8 por ciento).

Gráfico N° 15

Gasto no financiero de los gobiernos regionales
 (Variación porcentual real 12 meses)

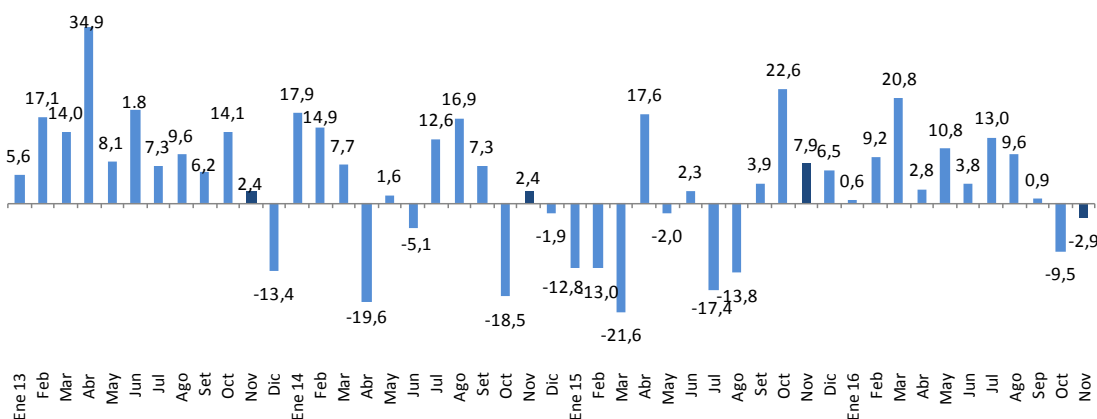

BCRPData <https://estadisticas.bcrp.gob.pe/10185388664716>

NOTAS DE ESTUDIOS DEL BCRP

No. 86 – 16 de diciembre de 2016

Variaciones porcentuales reales

	ene-15	feb	mar	abr	may	jun	jul	ago	sep	oct	nov	dic	ene-16	feb	mar	abr	may	jun	jul	ago	sep	oct	nov
Corriente	-4,0	-2,5	-1,6	13,7	6,7	13,1	-10,5	-8,9	5,6	20,1	0,5	8,4	6,2	9,4	19,3	3,3	10,6	4,4	12,3	7,7	5,8	-6,4	9,6
Capital	-56,3	-37,4	-58,7	31,5	-24,9	-24,1	-35,8	-27,2	-1,3	31,3	27,8	1,9	-60,8	8,5	27,2	1,3	11,3	1,5	15,6	16,1	-15,7	-19,4	-29,8

26. El gasto en formación bruta de capital de los gobiernos regionales disminuyó 30,4 por ciento en términos reales. Los gobiernos regionales que registraron mayores disminuciones fueron La Libertad, San Martín, Cusco, Lima, Apurímac y Piura.

En el caso de La Libertad la caída refleja la menor inversión en el Proyecto Chavimochic Tercera Etapa (S/ 91 millones); en la región San Martín, en el mejoramiento de los servicios de salud del Hospital Tocache (S/ 34 millones); en la región Cusco, en el mejoramiento de la transitabilidad peatonal y vehicular de la Avenida de Evitamiento de la ciudad del Cusco (S/ 12 millones); y en la región Lima, en el mejoramiento de la capacidad operativa del gobierno regional de Lima con maquinaria pesada para la atención de emergencia e intervenciones viales (S/ 16 millones).

Cuadro N° 15
INVERSIÓN DE LOS GOBIERNOS REGIONALES
(Millones de soles)

	NOVIEMBRE				ENERO-NOVIEMBRE			
	2015	2016	Variación		2015	2016	Variación	
			Nominal	% real			Nominal	% real
La Libertad	195	93	-102	-53,9	513	528	15	-0,7
Cusco	61	39	-22	-38,0	358	364	6	-1,8
San Martín	99	24	-75	-76,3	455	345	-110	-26,9
Arequipa	20	62	42	200,8	207	266	59	23,9
Lambayeque	23	12	-11	-50,0	260	253	-7	-6,2
Callao	7	37	30	401,8	117	235	118	93,9
Ayacucho	21	22	1	0,5	361	224	-136	-40,0
Pasco	3	29	26	708,4	137	203	67	43,6
Piura	27	11	-15	-58,5	165	188	23	10,0
Junín	38	27	-11	-30,9	192	182	-11	-8,9
Ucayali	10	5	-5	-50,7	124	165	41	28,8
Huánuco	18	28	10	52,2	163	153	-10	-9,2
Moquegua	12	20	9	70,9	88	143	55	57,5
Amazonas	27	14	-13	-49,8	139	138	-1	-4,3
Apurímac	34	16	-18	-55,3	193	133	-59	-33,2
Huancavelica	19	13	-6	-33,0	158	130	-29	-20,9
Cajamarca	15	11	-4	-30,3	116	126	10	4,6
Loreto	19	10	-9	-49,1	156	124	-32	-23,1
Puno	19	20	1	-0,5	126	122	-4	-6,5
Lima	23	1	-22	-94,6	157	121	-36	-25,7
Madre de Dios	10	11	1	5,8	76	92	15	16,0
Ica	10	5	-6	-56,7	84	85	1	-2,2
Tumbes	7	6	-1	-16,7	36	58	22	54,2
Ancash	6	5	-1	-22,4	37	45	8	17,5
Tacna	6	4	-2	-37,3	55	45	-10	-21,5
Lima Metropolitana	1	0	-1	-89,3	22	23	1	2,5
TOTAL	731	526	-205	-30,4	4 495	4 491	-4	-3,4

Fuente: MEF.



NOTAS DE ESTUDIOS DEL BCRP

No. 86 – 16 de diciembre de 2016

27. Los proyectos más importantes desarrollados en este nivel de gobierno en noviembre fueron:

- Proyecto Chavimochic Tercera Etapa (S/ 77 millones).
 - Construcción de reservorio para riego (S/ 63 millones).
 - Expropiaciones e indemnizaciones (S/ 13 millones).
- Majes Siguan - II Etapa (S/ 49 Millones).
- Construcción Vía Costa Verde-Costanera Tramo-Callao (S/ 28 millones).
- Recuperación de los Servicios de Educación Primaria y Secundaria de la Institución Educativa Emblemática Santa Isabel, Distrito Huancayo, Departamento Junín (S/ 10 millones).

III.3 GASTO DE LOS GOBIERNOS LOCALES

28. Los gastos no financieros de los gobiernos locales (S/ 2 012 millones) registraron una disminución de 0,4 por ciento, producto de los menores gastos corrientes (1,9 por ciento), atenuados por los mayores gastos de capital (0,7 por ciento).

Gráfico N° 16
Gasto no financiero de los gobiernos locales
(Variación porcentual real 12 meses)

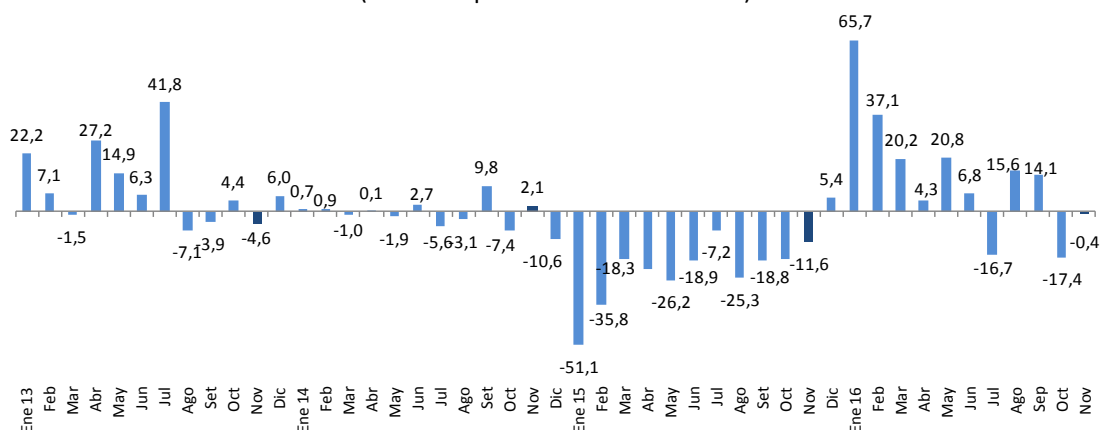

BCRPData <https://estadisticas.bcrp.gob.pe/10185395584960>

Variaciones porcentuales reales

	ene-15	feb	mar	abr	may	jun	jul	ago	sep	oct	nov	dic	ene-16	feb	mar	abr	may	jun	jul	ago	sep	oct	nov
Corriente	-42,1	-18,6	4,3	-5,6	-11,7	-5,5	-6,9	-6,1	1,5	-1,3	6,8	-2,9	48,6	18,4	0,0	6,2	9,8	3,0	2,5	2,2	4,0	-2,8	-1,9
Capital	-76,0	-57,6	-37,6	-35,4	-38,7	-30,4	-7,4	-42,0	-32,0	-28,9	-22,2	9,3	180,7	82,8	49,3	2,0	34,5	11,1	-29,6	34,5	23,9	-30,4	0,7

29. La inversión de los municipios ascendió a S/ 1 137 millones, mayor en 1,1 por ciento en términos reales respecto a noviembre de 2015. Los gobiernos locales de los departamentos de Lima, Cajamarca, Arequipa, San Martín, y Huánuco, son los que registraron los mayores aumentos en la ejecución de sus proyectos de inversión.



Cuadro N° 16
INVERSIÓN DE LOS GOBIERNOS LOCALES
(Millones de soles)

	NOVIEMBRE				ENERO-NOVIEMBRE			
	2015	2016	Variación		2015	2016	Variación	
			Nominal	% real			Nominal	% real
Cusco	154	102	-53	-36,2	1 148	1 187	39	-0,2
Lima	111	220	108	90,7	914	1 067	153	12,7
Cajamarca	67	95	28	36,7	470	601	131	23,5
La Libertad	64	68	3	1,7	428	511	83	15,3
Arequipa	42	59	18	37,5	403	504	100	20,5
Puno	50	56	5	6,6	378	487	109	24,3
Piura	61	56	-5	-11,3	572	477	-95	-19,5
Apurímac	36	40	4	7,5	207	461	254	114,9
Ancash	57	41	-16	-30,1	329	402	73	17,8
Junín	43	36	-7	-19,0	289	370	81	23,4
Ayacucho	53	44	-9	-19,8	411	350	-61	-17,9
Huánuco	42	54	12	23,9	274	332	58	17,1
San Martín	29	44	15	46,9	253	275	21	4,6
Huancavelica	33	32	-1	-6,3	256	253	-3	-4,7
Loreto	34	34	0	-4,1	222	240	18	4,3
Lambayeque	25	15	-9	-39,7	196	224	28	10,3
Ica	28	14	-14	-50,2	213	209	-4	-5,2
Tacna	39	16	-24	-61,4	206	195	-12	-8,9
Moquegua	25	19	-6	-25,6	152	194	42	23,1
Ucayali	20	29	9	39,7	139	152	13	5,6
Amazonas	26	22	-4	-18,0	184	147	-37	-22,9
Pasco	15	21	6	35,1	112	127	15	9,2
Tumbes	12	10	-2	-18,8	107	66	-41	-40,5
Callao	17	5	-12	-70,7	60	65	5	4,8
Madre de Dios	3	5	2	43,8	26	37	11	36,9
TOTAL	1 089	1 137	48	1,1	7 949	8 931	982	8,7

Fuente: MEF.

30. Los proyectos más importantes desarrollados en este nivel de gobierno en noviembre fueron:

- Mejoramiento del Malecón de la Costa Verde, provincia de Lima (S/ 60 millones).
- Mejoramiento del servicio de fiscalización para el ordenamiento del transporte urbano en los principales ejes corredores complementarios, corredores de integración en Lima Metropolitana (S/ 33 millones).
- Mejoramiento del camino vecinal (desde el centro poblado San José hasta el Caserío Santa Rosa), ruta UC-560 y R-07, Puerto Callao, distrito de Yarinacocha - Coronel Portillo - Ucayali (S/ 9 millones).
- Ampliación del Tramo Norte del Cosac I desde la Estación El Naranjal hasta la Avenida Chimpu Ocllo, distritos de Comas y Carabayllo, provincia de Lima (S/ 7 millones).



NOTAS DE ESTUDIOS DEL BCRP

No. 86 – 16 de diciembre de 2016

- Mejoramiento y ampliación del servicio educativo en el nivel inicial en 5 localidades del distrito de Bolívar, La Libertad (S/ 6 millones).
- Ampliación y mejoramiento del sistema de agua potable en el centro poblado de San Agustín de Huaychao Huayllay, distrito de Huayllay - Pasco - Pasco (S/ 6 millones).

La disminución de las inversiones de los gobiernos regionales se presentó principalmente en las fuentes de recursos ordinarios por menores transferencias otorgadas por el gobierno nacional a regiones y de recursos determinados por la disminución de recursos de canon.

Cuadro N° 17
FORMACIÓN BRUTA DE CAPITAL SUBNACIONAL: NOVIEMBRE
 (Millones de soles)

	2015	2016	Diferencia	Var. %
Local	1090	1139	48	4,4
Ordinarios ^{1/}	307	253	-54	-17,5
Directamente recaudados	21	49	28	129,9
Endeudamiento	156	227	71	45,5
Donaciones y transferencias	50	83	34	68,1
Determinados	556	526	-31	-5,5
Regional	732	526	-206	-28,1
Ordinarios ^{1/}	347	194	-153	-44,0
Directamente recaudados	8	13	6	75,6
Endeudamiento	215	237	22	10,4
Donaciones y transferencias	16	11	-4	-27,8
Determinados ^{2/}	147	70	-77	-52,1

1/ Transferencias autorizadas por el Gobierno Nacional.

2/ Recursos de canon y Foncomun principalmente.

IV. EJECUCIÓN PRESUPUESTAL

31. El Presupuesto Institucional Modificado (PIM) del sector público del mes de noviembre fue S/ 156 966 millones, mayor en S/ 18 476 millones al Presupuesto Inicial de Apertura (PIA). Por niveles de gobierno el mayor incremento se produjo en el PIM de los gobiernos locales (S/ 14 826 millones) seguido por los gobiernos regionales (S/ 9 238 millones).



Cuadro N° 18
Presupuesto Institucional Modificado: Noviembre 2016
 (Millones de soles)

	PIA	PIM	PIM-PIA
		Noviembre	
Gobierno Nacional	104 304	98 715	-5 589
Gobiernos Locales	14 859	29 685	14 826
Gobiernos Regionales	19 328	28 566	9 238
Total	138 491	156 966	18 476
Recursos Ordinarios	85 655	88 924	3 269
Recursos Directamente Recaudados	11 387	14 765	3 378
Recursos por Operaciones Oficiales de Crédito	22 667	23 597	931
Donaciones y Transferencias	381	3 872	3 491
Recursos Determinados	18 401	25 807	7 406

32. La ejecución total del gasto representó el **73,6 por ciento del PIM** (S/ 115 521 millones), nivel de ejecución similar al realizado en el mismo mes del año anterior (73,4 por ciento). Por el contrario, el nivel de inversión ejecutado (53,7 por ciento) fue menor con relación al avance registrado a noviembre del 2015 (59,4 por ciento).

Cuadro N° 19
EJECUCIÓN PRESUPUESTAL: Noviembre 2016
 (Porcentajes del PIM)

	GASTO TOTAL			INVERSIONES		
	2014	2015	2016	2014	2015	2016
TOTAL	74,3	73,4	73,6	60,0	59,4	53,7
Gobierno Nacional	75,2	75,7	75,2	56,8	66,0	52,8
Gobiernos Locales	68,0	61,8	64,0	60,6	51,2	52,7
Gobiernos Regionales	78,8	76,8	78,0	65,2	61,2	57,8

NOTA (Millones S/)

PIM	143 813	151 287	156 966	42 771	40 515	42 676
Gobierno Nacional	87 000	96 690	98 715	16 139	17 618	17 954
Gobiernos Locales	30 646	27 699	29 685	18 524	15 548	16 955
Gobiernos Regionales	26 167	26 899	28 566	8 108	7 350	7 767
EJECUCIÓN	106 868	110 975	115 521	25 679	24 077	22 899
Gobierno Nacional	65 395	73 183	74 239	9 166	11 620	9 471
Gobiernos Locales	20 843	17 125	18 996	11 224	7 960	8 938
Gobiernos Regionales	20 629	20 667	22 286	5 289	4 496	4 490

33. La ejecución acumulada al cierre de noviembre del 2016, muestra que los principales proyectos de inversión pública se han concentrado en el sector transportes y comunicaciones. El gasto de inversión del sector público no financiero es liderado por el proyecto de la construcción de la Línea 2 Metro de Lima y Callao que ha registrado una ejecución de S/ 805 millones (40,2 por ciento del PIM) y por el proyecto Chavimochic Tercera Etapa que ha registrado una ejecución de S/ 398 millones (92,7 por ciento del PIM).



Cuadro N° 20
PRINCIPALES PROYECTOS DE INVERSIÓN CON MAYOR EJECUCIÓN: A Noviembre 2016
(Millones de soles)

Proyecto	Nivel de Gobierno	Departamento	PIM	Ejecución	Avance
TOTAL			42 676	22 899	53,7
1 Concesiones Viales	Nacional	Varios	1 127	1 007	89,3
<i>IIRSA</i>			<i>942</i>	<i>880</i>	<i>93,4</i>
2 Línea 2 y Ramal Faucett de la Red Básica del Metro de Lima y Callao	Nacional	Lima-Callao	2 002	805	40,2
3 Proyecto Chavimochic Tercera Etapa	Regional	La Libertad	430	398	92,7
4 Línea 1 de la Red Básica del Metro de Lima y Callao	Nacional	Lima-Callao	331	315	95,0
5 Mejoramiento de la Carretera Puerto Bermúdez San Alejandro	Nacional	Varios	320	271	84,7
6 Integración Vial Tacna La Paz	Nacional	Tacna	261	232	88,8
7 Construcción de la Vía Costa Verde Costanera Tramo Callao	Regional	Callao	216	198	92,0
8 Mejoramiento de la Carretera Lima-Canta-la Viuda-Unish	Nacional	Lima	202	196	97,2
9 Mejoramiento de la Carretera Huancavelica-Lircay	Nacional	Huancavelica	205	179	87,2
10 Mejoramiento de la Av. Néstor Gambetta Callao	Nacional	Callao	155	149	96,6
11 Construcción y Mejoramiento carretera Camaná Dv Quilca Matarani Ilo Tacna	Nacional	Arequipa	162	138	85,6
12 Mejoramiento de la Carretera Dv. Negromayo Occoruro Pallpata Dv. Yauri	Nacional	Cusco	111	104	93,0
13 Mejoramiento de la Carretera Huaura Sayán Churín	Nacional	Lima	97	89	91,6
14 Mejoramiento de la Carretera Imperial Pampas	Nacional	Huancavelica	82	81	99,0
15 Construcción de la Segunda Calzada de la Carretera Piura Paita	Nacional	Piura	126	72	56,8
16 Rehabilitación y Mejoramiento de la Carretera Andahuaylas Pampachiri Negromayo	Nacional	Apurímac	81	71	88,2
17 Mejoramiento Carretera Longitudinal de la Sierra Norte Cochabamba-Santo Domingo	Nacional	Cajamarca	181	69	38,4
18 Mejoramiento de la Carretera Chongoyape Cochabamba Cajamarca	Nacional	Cajamarca	79	69	87,0
19 Construcción de la Autopista Puno-Juliaca	Nacional	Puno	107	69	64,1
20 Construcción de la Segunda Calzada de la Vía de Evitamiento Piura	Nacional	Piura	82	66	80,7
21 Ampliación del Tramo Norte del Cosac I desde el Naranjal hasta Chimpu Ocllo	Local	Lima	43	43	100,0
22 Rehabilitación y Mejoramiento de la Carretera Tingo Maria Aguaytia Pucallpa	Nacional	Huánuco	75	66	88,3
Resto			36 202	18 212	50,3

Fuente: MEF

34. En noviembre, el **gasto en mantenimiento disminuyó 41,5 por ciento** en términos reales respecto a similar periodo del año anterior, explicado principalmente por los menores gastos ejecutados del gobierno nacional (49,5 por ciento) y de los gobiernos regionales (27,1 por ciento).

Al mes de noviembre el gasto creció 6,8 por ciento en términos reales, por el crecimiento de los gobiernos subnacionales.



NOTAS DE ESTUDIOS DEL BCRP

No. 86 – 16 de diciembre de 2016

Cuadro N° 21
BIENES Y SERVICIOS - MANTENIMIENTO
(Millones de soles)

	NOVIEMBRE			ENERO-NOVIEMBRE		
	2015	2016	Var. % real	2015	2016	Var. % real
Gobierno Nacional	347	181	-49,5	2 266	2 324	-1,0
<i>Compra de bienes</i>	61	33	-48,4	176	200	9,9
<i>Contratación de servicios</i>	286	149	-49,7	2 089	2 123	-1,9
Gobiernos Regionales	45	34	-27,1	266	345	25,1
<i>Compra de bienes</i>	7	7	-8,7	40	54	29,2
<i>Contratación de servicios</i>	38	27	-30,6	226	291	24,3
Gobiernos Locales	51	53	0,0	427	604	36,6
<i>Compra de bienes</i>	25	25	-2,8	225	284	22,0
<i>Contratación de servicios</i>	26	28	2,8	202	320	52,8
Total	443	268	-41,5	2 959	3 273	6,8
%PBI	0,8	0,5		0,5	0,6	
<i>Compra de bienes</i>	93	64	-33,3	441	539	17,8
<i>Contratación de servicios</i>	349	203	-43,7	2 518	2 735	4,8

Departamento de Estadísticas Fiscales
Subgerencia de Estadísticas Macroeconómicas
Gerencia de Información y Análisis Económico
Gerencia Central de Estudios Económicos
16 de diciembre de 2016