



### OPERACIONES DEL SECTOR PÚBLICO NO FINANCIERO: OCTUBRE 2016<sup>1</sup>

El sector público no financiero registró un déficit de S/ 1 220 millones en octubre, menor en S/ 894 millones al obtenido en el mismo mes del año 2015, debido a la disminución de los gastos no financieros del gobierno general (S/ 1 514 millones). Con ello, el déficit del sector público no financiero acumulado para el periodo enero-octubre ascendió a S/ 6 336 millones (3,2 por ciento del PBI).

Los **ingresos tributarios** del gobierno nacional disminuyeron 8,8 por ciento en octubre, reflejando una menor recaudación de impuesto a la renta y las mayores devoluciones. El **gasto no financiero** del gobierno general disminuyó **15,8 por ciento en octubre**, debido a la caída de las tres instancias de gobierno.

Cuadro N° 1  
OPERACIONES DEL SECTOR PÚBLICO NO FINANCIERO <sup>1/</sup>  
(Millones de soles)

	OCTUBRE			ENERO - OCTUBRE		
	2015	2016	Var. % real	2015	2016	Var. % real
<b>1. Ingresos corrientes del gobierno general</b>	<b>9 526</b>	<b>9 236</b>	<b>-6,2</b>	<b>100 742</b>	<b>100 204</b>	<b>-4,1</b>
a. Ingresos tributarios	7 428	7 027	-8,5	76 105	75 957	-3,8
b. Ingresos no tributarios	2 098	2 209	1,8	24 637	24 247	-5,1
<b>2. Gastos no financieros del gobierno general</b>	<b>11 729</b>	<b>10 215</b>	<b>-15,8</b>	<b>95 402</b>	<b>99 929</b>	<b>1,2</b>
a. Corriente	8 575	7 971	-10,1	73 164	78 042	3,0
b. Capital	3 153	2 245	-31,2	22 238	21 886	-4,9
<i>Formación Bruta de Capital</i>	<i>3 091</i>	<i>2 154</i>	<i>-32,6</i>	<i>19 149</i>	<i>20 003</i>	<i>1,0</i>
<i>Gobierno Nacional</i>	<i>1 613</i>	<i>1 030</i>	<i>-38,2</i>	<i>8 525</i>	<i>8 245</i>	<i>-6,6</i>
<i>Gobiernos Regionales</i>	<i>518</i>	<i>431</i>	<i>-19,4</i>	<i>3 763</i>	<i>3 965</i>	<i>1,8</i>
<i>Gobiernos Locales</i>	<i>961</i>	<i>693</i>	<i>-30,3</i>	<i>6 861</i>	<i>7 794</i>	<i>9,9</i>
<i>Otros gastos de capital</i>	<i>62</i>	<i>90</i>	<i>41,7</i>	<i>3 088</i>	<i>1 883</i>	<i>-41,2</i>
<b>3. Otros <sup>2/</sup></b>	<b>216</b>	<b>-11</b>		<b>1 628</b>	<b>-316</b>	
<b>4. Resultado Primario (=1-2+3)</b>	<b>-1 987</b>	<b>-990</b>		<b>6 968</b>	<b>-40</b>	
<b>5. Intereses</b>	<b>127</b>	<b>230</b>	<b>75,3</b>	<b>5 473</b>	<b>6 296</b>	<b>11,0</b>
<b>6. Resultado Económico (=4-5)</b>	<b>-2 114</b>	<b>-1 220</b>		<b>1 495</b>	<b>-6 336</b>	

1/ Preliminar.

2/ Incluye ingresos de capital del Gobierno General y resultado primario de empresas estatales.

Fuente: MEF, BN, Sunat, EsSalud, sociedades de beneficencia pública y empresas estatales.

1. El resultado económico del sector público no financiero acumulado en los últimos 12 meses a octubre fue deficitario y equivalente a 3,2 por ciento del PBI, menor en 0,2 puntos porcentuales del producto al acumulado del mes anterior. Los ingresos corrientes del gobierno general pasaron de 18,9 a 18,8 por ciento, mientras que los gastos no financieros del gobierno general lo hicieron de 21,1 a 20,8 por ciento del producto.

<sup>1</sup> Informe elaborado por Consuelo Soto, Alberto Palacios, Jhonatan Vicuña, Jorge Zavala y Soyer Hilario, del Departamento de Estadísticas Fiscales.



Gráfico N°1  
**Resultado económico del sector público no financiero**  
**(Acumulado últimos 12 meses- Porcentaje del PBI)**

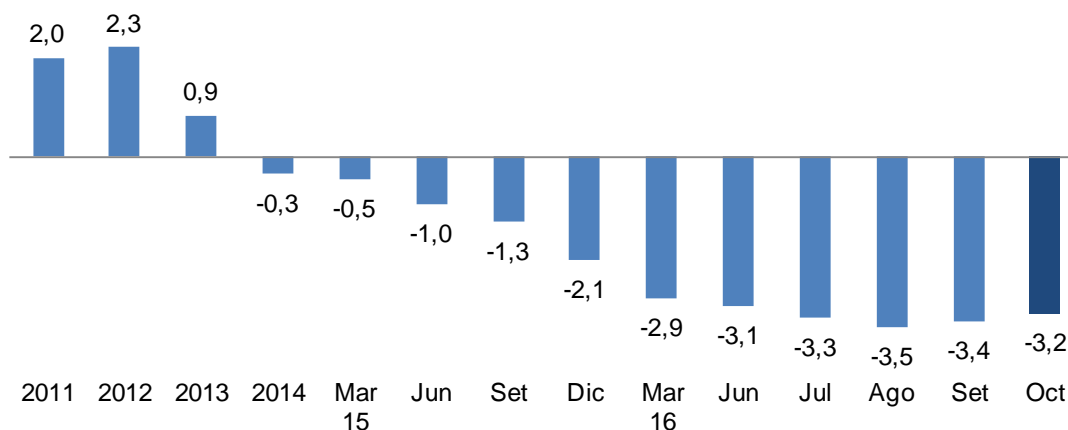

BCRPData <https://estadisticas.bcrp.gob.pe/10178358060459>

Cuadro N° 2

**Resultado económico del Sector Público No Financiero**  
**(Porcentaje del PBI)**

	2013	2014	2015	Oct 2016*
Gobierno Nacional	0,9	-0,4	-2,7	-3,1
Gobiernos Regionales	-0,1	0,2	0,2	0,1
Gobiernos Locales	-0,1	0,0	0,3	0,0
Empresas Públicas	0,1	-0,1	0,1	-0,2
<b>TOTAL</b>	<b>0,9</b>	<b>-0,3</b>	<b>-2,1</b>	<b>-3,2</b>

\* Acumulado 12 últimos meses

- Los ingresos corrientes del gobierno general ascendieron a S/ 9 236 millones en octubre, registrando una caída de 6,2 por ciento con respecto al mismo mes del año anterior. El resultado del mes responde a las mayores devoluciones y a la menor recaudación de impuesto a la renta.

Los ingresos acumulados a octubre disminuyeron 4,1 por ciento, con una reducción tanto de los ingresos tributarios (3,8 por ciento) como de los no tributarios (5,1 por ciento). En el caso de los ingresos tributarios, la caída es explicada principalmente por las mayores devoluciones (28,7 por ciento).



Gráfico N° 2

**Ingresos corrientes del gobierno general  
(Acumulado últimos 12 meses- Porcentaje del PBI)**

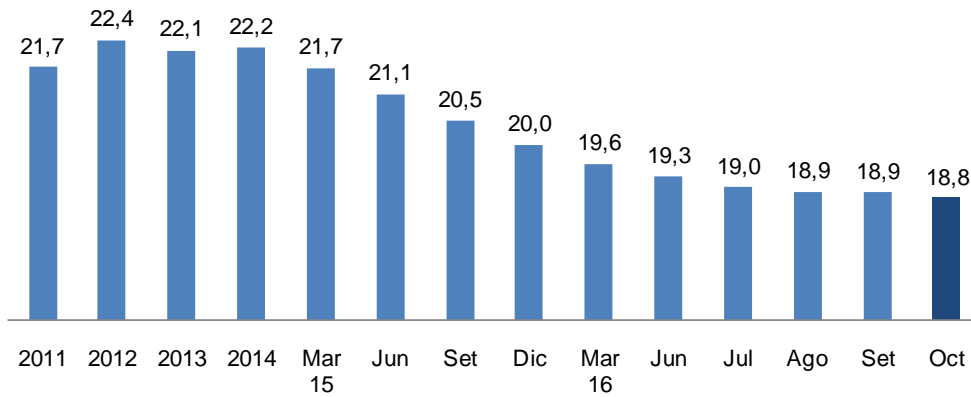

BCRPData <https://estadisticas.bcrp.gob.pe/10178350249904>

Cuadro N° 3

**Ingresos corrientes del Gobierno General  
(Porcentaje del PBI)**

	2013	2014	2015	Oct 16*
<b>GOBIERNO GENERAL</b>	<b>22,2</b>	<b>22,2</b>	<b>20,0</b>	<b>18,8</b>
<b>Gobierno Nacional</b>	<b>21,0</b>	<b>21,2</b>	<b>19,0</b>	<b>17,8</b>
Renta	6,7	7,0	5,7	5,6
IGV	8,8	8,7	8,4	8,1
Interno	5,0	5,0	5,0	4,8
Importaciones	3,8	3,8	3,5	3,3
Aranceles	0,3	0,3	0,3	0,3
ISC	1,0	0,9	0,9	0,9
Interno	0,7	0,7	0,7	0,6
Importaciones	0,3	0,2	0,2	0,3
Devoluciones (-)	-2,1	-1,9	-1,9	-2,3
Otros	6,3	6,1	5,6	5,2
<b>Gobiernos Regionales</b>	<b>0,1</b>	<b>0,1</b>	<b>0,1</b>	<b>0,1</b>
<b>Gobiernos Locales</b>	<b>1,0</b>	<b>0,9</b>	<b>0,9</b>	<b>0,9</b>

Nota:

**Tributos del Gobierno Nacional sin devoluciones**

	2013	2014	2015	Oct 16*
<b>TOTAL</b>	<b>18,4</b>	<b>18,4</b>	<b>16,6</b>	<b>16,2</b>
Internos	14,0	14,1	12,6	12,3
Aduaneros	4,4	4,3	4,0	3,9

\* Acumulado últimos 12 meses

Fuente: SUNAT, MEF



**Cuadro N° 4**  
**INGRESOS CORRIENTES DEL GOBIERNO GENERAL**  
(Millones de soles)

	OCTUBRE				ENERO - OCTUBRE			
	2015	2016	Var.% real	Contrib. %	2015	2016	Var.% real	Contrib. %
<b>INGRESOS CORRIENTES (a+b)</b>	<b>9 526</b>	<b>9 236</b>	<b>-6,2</b>	<b>-6,2</b>	<b>100 742</b>	<b>100 204</b>	<b>-4,1</b>	<b>-4,1</b>
<b>a. TRIBUTARIOS</b>	<b>7 428</b>	<b>7 027</b>	<b>-8,5</b>	<b>-6,6</b>	<b>76 105</b>	<b>75 957</b>	<b>-3,8</b>	<b>-2,8</b>
<b>- GOBIERNO NACIONAL</b>	<b>7 273</b>	<b>6 862</b>	<b>-8,8</b>	<b>-6,7</b>	<b>73 937</b>	<b>73 591</b>	<b>-4,0</b>	<b>-3,0</b>
<b>1. Renta</b>	<b>2 554</b>	<b>2 447</b>	<b>-7,3</b>	<b>-2,0</b>	<b>29 583</b>	<b>31 105</b>	<b>1,3</b>	<b>0,4</b>
- Personas Naturales	806	826	-1,0	-0,1	8 947	9 492	2,3	0,2
- Personas Jurídicas	1 667	1 584	-8,1	-1,4	17 165	17 983	1,0	0,2
Domiciliados	1 425	1 321	-10,4	-1,6	14 422	14 277	-4,6	-0,7
No domiciliados	242	264	5,1	0,1	2 743	3 705	30,5	0,8
- Regularización	80	38	-54,6	-0,5	3 471	3 631	0,7	0,0
<b>2. Importaciones</b>	<b>166</b>	<b>147</b>	<b>-14,1</b>	<b>-0,2</b>	<b>1 457</b>	<b>1 334</b>	<b>-11,6</b>	<b>-0,2</b>
<b>3. IGV</b>	<b>4 330</b>	<b>4 589</b>	<b>2,5</b>	<b>1,1</b>	<b>42 686</b>	<b>43 616</b>	<b>-1,4</b>	<b>-0,6</b>
- Interno	2 447	2 602	2,8	0,7	25 175	25 811	-1,1	-0,3
- Importaciones	1 883	1 987	2,1	0,4	17 511	17 805	-1,9	-0,3
<b>4. ISC</b>	<b>438</b>	<b>500</b>	<b>10,5</b>	<b>0,5</b>	<b>4 496</b>	<b>4 855</b>	<b>4,2</b>	<b>0,2</b>
- Combustibles	170	221	25,8	0,5	1 791	2 003	8,0	0,1
- Otros	268	279	0,9	0,0	2 705	2 852	1,7	0,0
<b>5. Otros</b>	<b>727</b>	<b>702</b>	<b>-6,5</b>	<b>-0,5</b>	<b>6 259</b>	<b>6 737</b>	<b>4,0</b>	<b>0,2</b>
- ITAN	371	417	8,8	0,3	2 987	3 436	11,3	0,3
- Traslado detracciones	119	65	-46,9	-0,6	887	730	-20,4	-0,2
- Multas	54	36	-35,1	-0,2	561	494	-15,0	-0,1
-Amnistía y regularización	89	88	-4,5	0,0	706	877	19,9	0,1
-Impuesto al Rodaje	29	26	-11,6	0,0	276	255	-10,8	0,0
-Casinos y Tragamonedas	23	24	-2,3	0,0	233	252	4,3	0,0
-Resto <sup>1/</sup>	43	46	5,0	0,0	610	695	9,8	0,1
<b>6. Devoluciones (-)</b>	<b>940</b>	<b>1 524</b>	<b>56,8</b>	<b>-5,6</b>	<b>10 543</b>	<b>14 056</b>	<b>28,7</b>	<b>-3,0</b>
<b>- GOBIERNOS LOCALES <sup>2/</sup></b>	<b>154</b>	<b>165</b>	<b>3,1</b>	<b>0,1</b>	<b>2 168</b>	<b>2 366</b>	<b>5,2</b>	<b>0,1</b>
<b>b. NO TRIBUTARIOS</b>	<b>2 098</b>	<b>2 209</b>	<b>1,8</b>	<b>0,4</b>	<b>24 637</b>	<b>24 247</b>	<b>-5,1</b>	<b>-1,2</b>
- Gobierno Nacional	1 842	1 935	1,6	0,3	21 662	20 952	-6,7	-1,4
- Gobiernos Regionales	54	57	2,6	0,0	694	707	-1,7	0,0
- Gobiernos Locales	202	217	3,8	0,1	2 281	2 588	9,4	0,2
<b>- Nota <sup>3/</sup></b>								
Tributos internos	6 025	6 060	-2,7	-1,7	64 212	66 794	0,3	0,2
Tributos externos	2 189	2 326	2,8	0,6	20 268	20 853	-0,7	-0,1

1/ ITF, RUS y otros.

2/ Predial, alcabala, impuesto al patrimonio vehicular, impuesto a las máquinas tragamonedas y otros.

3/ No deduce devoluciones

Fuente: Sunat, Banco de la Nación, MEF, EsSalud, SBS, Beneficiencias Públicas.

3. Los ingresos tributarios del gobierno nacional de octubre disminuyeron 8,8 por ciento. Este resultado refleja las mayores devoluciones (56,8 por ciento) y una menor recaudación de impuesto a la renta (7,3 por ciento). La recaudación bruta (excluyendo devoluciones) se contrajo en 1,3 por ciento.



Gráfico N° 3

**Ingresos tributarios del gobierno nacional: Ene. -Oct.**  
 (Variaciones porcentuales reales 12 meses)

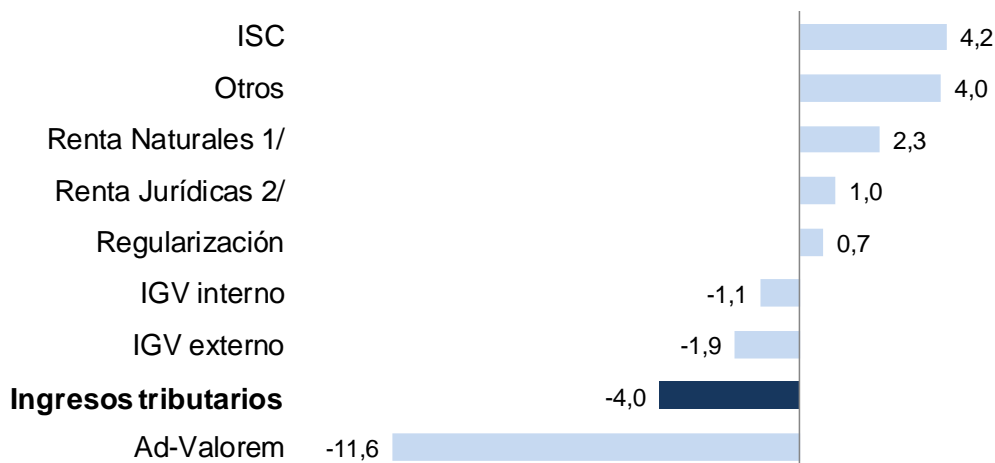

BCRPData <https://estadisticas.bcrp.gob.pe/10178345155568>

4. **La recaudación del impuesto a la renta** (S/ 2 447 millones) se redujo 7,3 por ciento en octubre. Se registraron menores ingresos por renta de personas jurídicas (8,1 por ciento) y de personas naturales (1,0 por ciento). En lo que va del año se recaudó S/ 31 105 millones, nivel superior en 1,3 por ciento en términos reales al del mismo periodo de 2015.

Gráfico N° 4

**Impuesto a la renta**  
 (Variación porcentual real 12 meses)

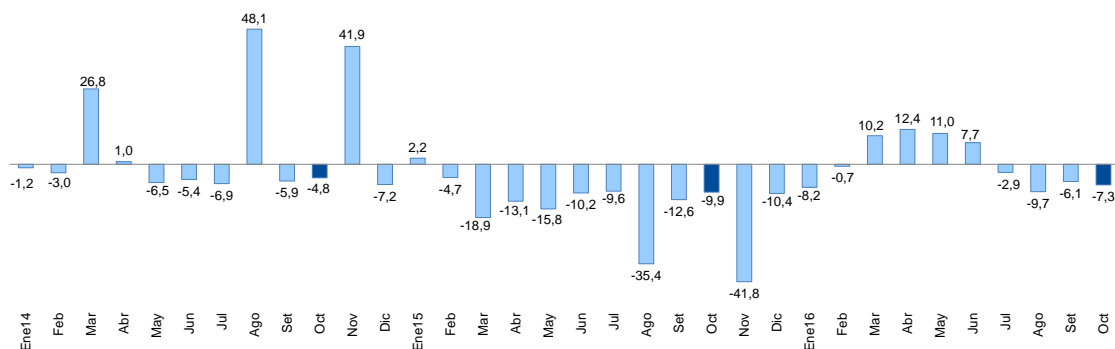

BCRPData <https://estadisticas.bcrp.gob.pe/10178395391578>

5. Las categorías que registraron caídas en el caso del impuesto a la renta fueron la de tercera (-11,1 por ciento), quinta (-3,4 por ciento) y regularización (-54,6 por ciento); las demás categorías mostraron incrementos. En el acumulado hasta octubre, la recaudación de impuesto a la renta aumentó 1,3 por ciento.



Cuadro N° 5

### IMPUESTO A LA RENTA POR CATEGORÍAS

(Millones de soles)

	OCTUBRE			ENERO - OCTUBRE		
	2015	2016	Var.% real	2015	2016	Var.% real
<b>TOTAL</b>	<b>2 554</b>	<b>2 447</b>	<b>-7,3</b>	<b>29 583</b>	<b>31 105</b>	<b>1,3</b>
Primera Categoría	37	41	6,4	362	413	10,0
Segunda Categoría	92	103	8,5	1 100	1 364	19,4
Tercera Categoría	1 386	1 274	-11,1	14 028	13 826	-5,0
Cuarta Categoría	64	69	4,7	643	718	7,7
Quinta Categoría	613	613	-3,4	6 842	6 997	-1,4
No domiciliados	242	264	5,1	2 743	3 705	30,5
Regularización	80	38	-54,6	3 471	3 631	0,7
Otros	39	47	16,4	394	451	10,4

Fuente: Sunat

Gráfico N° 5

### Impuesto a la renta por categorías: Ene. -Oct.

(Variaciones porcentuales reales 12 meses)

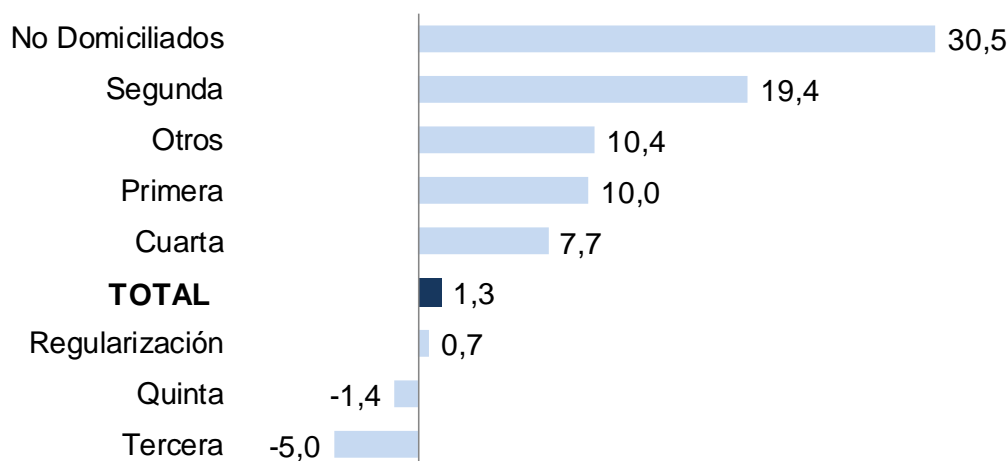

BCRPData <https://estadisticas.bcrp.gob.pe/10178381699540>

6. **El impuesto general a las ventas** ascendió a S/ 4 589 millones, registrando un incremento de 2,5 por ciento con respecto al mismo mes el año anterior. El IGV interno se incrementó 2,8 por ciento (tercer mes consecutivo de recuperación) y el IGV externo 2,1 por ciento. En el período enero-octubre, la recaudación del IGV ascendió a S/ 43 616 millones, inferior en 1,4 por ciento a la del mismo período de 2015.



Gráfico N° 6

**IGV**  
 (Variación porcentual real 12 meses)

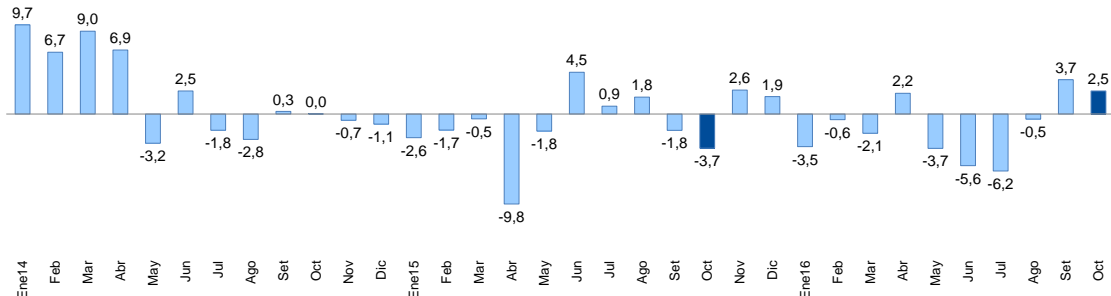

BCRPData <https://estadisticas.bcrp.gob.pe/10178366102682>

7. **La recaudación del ISC** en octubre ascendió a S/ 500 millones, superior en 10,5 por ciento a lo recaudado en octubre de 2015. Se registraron mayores ingresos del ISC de combustibles, tanto el interno (8,8 por ciento) como el externo (39,7 por ciento). También hubo mayores ingresos por ISC de bienes importados (22,5 por ciento). Por el contrario, se tuvieron menores ingresos por la recaudación de ISC interno a las cervezas (2,2 por ciento), gaseosas y agua mineral (2,4 por ciento) y otros bienes (8,9 por ciento).

Cuadro N° 6

**IMPUESTO SELECTIVO AL CONSUMO**  
 (Millones de soles)

	OCTUBRE			ENERO - OCTUBRE		
	2015	2016	Var.% real	2015	2016	Var.% real
<b>ISC TOTAL</b>	<b>438</b>	<b>500</b>	<b>10,5</b>	<b>4 496</b>	<b>4 855</b>	<b>4,2</b>
<b>Combustibles</b>	<b>170</b>	<b>221</b>	<b>25,8</b>	<b>1791</b>	<b>2003</b>	<b>8,0</b>
Interno	76	86	8,8	988	808	-21,2
Importado	93	135	39,7	803	1195	43,9
<b>Otros</b>	<b>268</b>	<b>279</b>	<b>0,9</b>	<b>2705</b>	<b>2852</b>	<b>1,7</b>
Cervezas	175	177	-2,2	1769	1845	0,6
Gaseosas y agua mineral	38	38	-2,4	399	431	4,1
Bienes importados	38	48	22,5	344	386	8,1
Otros <sup>1/</sup>	17	16	-8,9	192	189	-5,1

**NOTA**

<b>Internos</b>	306	317	0,1	3349	3274	-5,7
<b>Externos</b>	132	183	34,7	1147	1581	33,2

<sup>1/</sup> Licores, cigarrillos, vehículos, casinos de juego, juegos de azar y apuestas, loterías, bingos, rifas y eventos hípicas.

Fuente: Sunat.

8. **Los aranceles a las importaciones** sumaron S/ 147 millones en octubre, registrando una caída de 14,1 por ciento respecto al año anterior. Se registraron menores ingresos por sobretasas arancelarias, que pasaron de S/ 40 millones el año anterior a S/ 11 millones este año.



Gráfico N° 7

**Impuesto a las importaciones**  
(Variación porcentual real 12 meses)

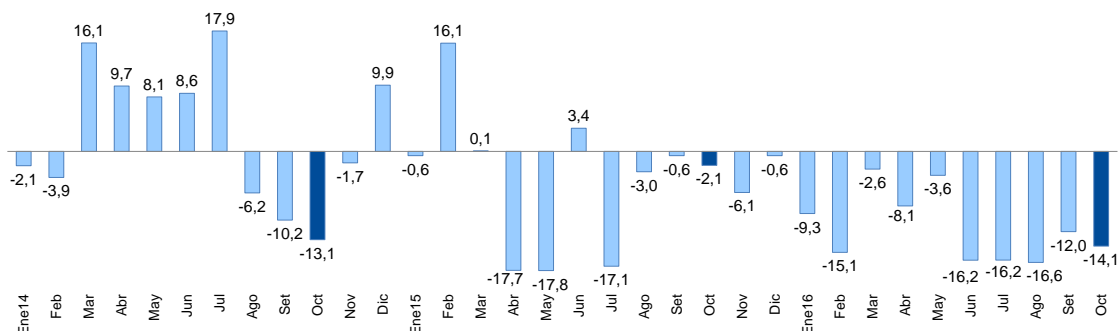

BCRPData <https://estadisticas.bcrp.gob.pe/10178329787176>

9. **Los otros ingresos tributarios** del mes de octubre ascendieron a S/ 702 millones, registrando una caída real de 6,5 por ciento. Esto es explicado principalmente por los menores ingresos por traslado de deducciones, que se redujeron 46,9 por ciento, y menores montos por multas, que cayeron 35,1 por ciento. Por el contrario, se registraron mayores ingresos por ITAN (8,8 por ciento).

Cuadro N° 7

**OTROS INGRESOS TRIBUTARIOS**  
(Millones de soles)

	OCTUBRE			ENERO - OCTUBRE		
	2015	2016	Var.% real	2015	2016	Var.% real
<b>TOTAL</b>	<b>727</b>	<b>702</b>	<b>-6,5</b>	<b>6 259</b>	<b>6 737</b>	<b>4,0</b>
ITAN	371	417	8,8	2 987	3 436	11,3
Traslado de deducciones	119	65	-46,9	887	730	-20,4
Amnistía y regularización	89	88	-4,5	706	877	19,9
Multas	54	36	-35,1	561	494	-15,0
Impuesto al Rodaje	29	26	-11,6	276	255	-10,8
Casinos y tragamonedas	23	24	-2,3	233	252	4,3
RUS	15	15	-0,3	148	154	0,1
ITF	13	14	5,2	133	139	1,5
Otros	15	17	10,1	329	401	17,5

Fuente: Sunat

10. **Las devoluciones de impuestos** de octubre ascendieron a S/ 1 524 millones, lo que representa un aumento de 56,8 por ciento con respecto al mismo mes el año anterior. En los diez primeros meses del año se devolvieron impuestos por S/ 14 056 millones, monto mayor en 28,7 por ciento real respecto a similar período de 2015, principalmente por mayores devoluciones de IGV a exportadores y por recuperación anticipada de IGV.





Gráfico N° 8

**Devoluciones**  
(Millones de soles)

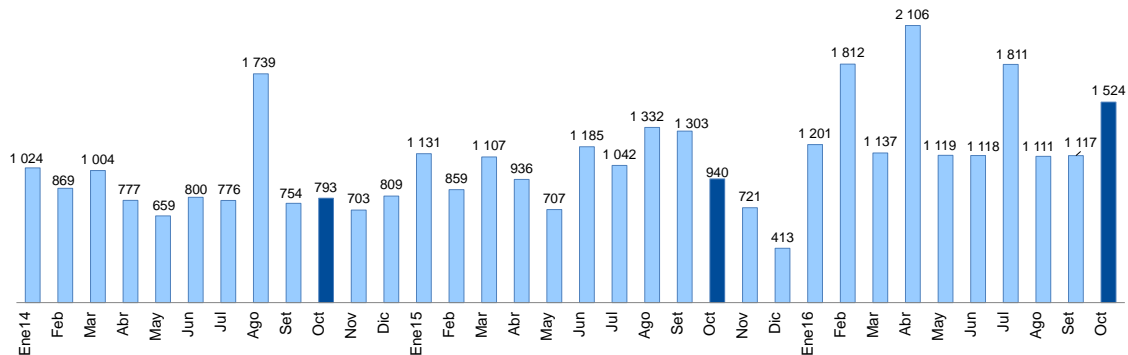

BCRPData <https://estadisticas.bcrp.gob.pe/10178367426931>

11. **Los ingresos no tributarios del gobierno nacional** de octubre fueron mayores en 1,6 por ciento en términos reales respecto a los de octubre de 2015. El crecimiento es explicado principalmente por los mayores ingresos por contribuciones sociales, recursos propios y transferencias y regalías mineras.

Cuadro N° 8

**INGRESOS NO TRIBUTARIOS DEL GOBIERNO NACIONAL**  
(Millones de soles)

	OCTUBRE			ENERO - OCTUBRE		
	2015	2016	Var.% real	2015	2016	Var.% real
<b>INGRESOS NO TRIBUTARIOS</b>	<b>1 842</b>	<b>1 935</b>	<b>1,6</b>	<b>21 662</b>	<b>20 952</b>	<b>-6,7</b>
Contribuciones Sociales	1 121	1 204	3,8	11 088	11 560	0,6
Recursos Propios y Transferencias	404	460	10,1	4 429	4 538	-1,3
Transferencia de Utilidades Banco de la Nación	0	0	n.a.	681	686	-3,1
Canon Petrolero y Gasífero 1/	106	106	-3,3	1 381	1 046	-27,0
Regalías Petroleras y Gasíferas	75	70	-9,5	935	685	-29,3
Regalías Mineras	9	19	103,4	430	516	15,8
Otros	127	76	-41,9	2 718	1 922	-31,8

1/ Porcentaje del valor de la producción por el derecho a explotar recursos naturales redistribuidos a las regiones.

Fuente: Sunat, Perupetro, EsSalud, ONP y MEF

12. **Los ingresos de los gobiernos regionales (S/ 2 181 millones)** registraron una disminución de 1,2 por ciento en términos reales, explicado por las menores transferencias corrientes del gobierno nacional (S/ 67 millones), así como por recursos ordinarios (S/ 12 millones). Ello fue atenuado por mayores transferencias de capital por emisiones de bonos del Tesoro Público (S/ 224 millones), orientadas a financiar proyectos de inversión pública priorizados por el gobierno nacional.

Al mes de octubre, los gobiernos regionales acumularon ingresos por S/ 20 990 millones, lo que constituye un crecimiento real de 3,0 por ciento para el periodo.



Cuadro N° 9  
**INGRESOS DE LOS GOBIERNOS REGIONALES**  
(Millones de soles)

	OCTUBRE			ENERO - OCTUBRE		
	2015	2016	Var. % real	2015	2016	Var. % real
<b>INGRESOS TOTALES (a+b)</b>	<b>2 135</b>	<b>2 181</b>	<b>-1,2</b>	<b>19 672</b>	<b>20 990</b>	<b>3,0</b>
<b>a. INGRESOS CORRIENTES</b>	<b>1 748</b>	<b>1 673</b>	<b>-7,4</b>	<b>16 643</b>	<b>17 530</b>	<b>1,6</b>
1. No tributarios	54	57	2,6	694	707	-1,7
2. Transferencias	1 695	1 617	-7,7	15 950	16 823	1,8
- Recursos ordinarios	1 471	1 459	-4,1	12 796	14 305	7,8
- Canon minero	0	0	n.a.	565	374	-36,1
- Canon gasífero	28	23	-19,4	365	267	-29,4
- Canon y sobrecanon petrolero	16	9	-48,5	219	112	-50,9
- Regalía minera	29	27	-10,7	81	125	48,6
- Renta de aduanas	19	20	3,7	172	176	-1,4
- Transferencia del GN a GGRR	67	0	n.a.	1 103	758	-33,7
- Otros	64	79	19,2	649	707	5,1
<b>b. INGRESOS DE CAPITAL</b>	<b>387</b>	<b>508</b>	<b>27,1</b>	<b>3 029</b>	<b>3 461</b>	<b>10,3</b>

Fuente: MEF

13. Los **ingresos de los gobiernos locales** (S/ 1 366 millones) **aumentaron 10,3 por ciento**, por las mayores transferencias de capital por emisión de Bonos del Tesoro Público (S/ 382 millones). Asimismo contribuyeron a este crecimiento las mayores transferencias corrientes del Fondo de Compensación Municipal-Foncomun-(S/ 33 millones).

En el periodo enero-octubre, los ingresos de los gobiernos locales disminuyeron 7,2 por ciento, principalmente por las menores transferencias de canon (S/ 1 078 millones) y de capital (S/ 33 millones).



## NOTAS DE ESTUDIOS DEL BCRP

No. 78 – 11 de noviembre de 2016

Cuadro N° 10  
**INGRESOS DE LOS GOBIERNOS LOCALES**  
(Millones de soles)

	OCTUBRE			ENERO - OCTUBRE		
	2015	2016	Var. % real	2015	2016	Var. % real
<b>INGRESOS TOTALES (a+b)</b>	<b>1 198</b>	<b>1 366</b>	<b>10,3</b>	<b>19 822</b>	<b>19 071</b>	<b>-7,2</b>
<b>a. INGRESOS CORRIENTES</b>	<b>1 144</b>	<b>947</b>	<b>-19,9</b>	<b>13 311</b>	<b>12 593</b>	<b>-8,7</b>
1. Tributarios	154	76	-52,3	2 168	2 278	1,3
2. No tributarios	202	108	-48,3	2 281	2 479	4,9
3. Transferencias	787	762	-6,3	8 861	7 836	-14,6
- Canon	139	100	-30,2	3 419	2 341	-33,7
<i>Del cual: Canon Minero</i>	0	0	<i>n.a.</i>	1 695	1 123	-36,1
<i>Canon Petrolero</i>	38	24	-38,7	441	269	-41,1
<i>Canon Gasífero</i>	85	59	-32,1	1 094	779	-31,3
- Foncomun	396	429	4,8	4 095	3 906	-8,0
- Regalías mineras	155	143	-10,8	431	665	48,6
- Otros	97	90	-10,2	916	924	-2,7
<b>b. INGRESOS DE CAPITAL</b>	<b>54</b>	<b>419</b>	<b>651,5</b>	<b>6 511</b>	<b>6 478</b>	<b>-4,3</b>

1/ Fondo para la Inclusión Económica para las Zonas Rurales (FONIE).

Fuente: MEF

### III. GASTOS

14. Los gastos no financieros del gobierno general (S/ 10 215 millones) disminuyeron **15,8 por ciento en octubre**, explicado por la caída de las tres instancias de gobierno, tanto en el componente corriente cuanto en el de capital.

Al mes de octubre, el gasto no financiero del gobierno general aumentó 1,2 por ciento real respecto a similar periodo de 2015.



**Cuadro N° 11**  
**GASTO NO FINANCIERO DEL GOBIERNO GENERAL**  
(Millones de soles)

	OCTUBRE				ENERO - OCTUBRE			
	2015	2016	Var. % real	Contrib. %	2015	2016	Var. % real	Contrib. %
<b>I. GASTOS CORRIENTES</b>	<b>8 575</b>	<b>7 971</b>	<b>-10,1</b>	<b>-7,4</b>	<b>73 164</b>	<b>78 042</b>	<b>3,0</b>	<b>2,3</b>
<i>Gobierno Nacional</i>	6 059	5 503	-12,2	-6,3	50 945	53 489	1,4	0,7
<i>Gobiernos Regionales</i>	1 660	1 606	-6,4	-0,9	14 219	15 747	6,9	1,0
<i>Gobiernos Locales</i>	857	862	-2,7	-0,2	8 000	8 806	6,3	0,5
<b>Remuneraciones</b>	<b>2 881</b>	<b>3 066</b>	<b>2,9</b>	<b>0,7</b>	<b>28 396</b>	<b>31 167</b>	<b>5,9</b>	<b>1,8</b>
<i>Gobierno Nacional</i>	1 671	1 870	8,2	1,2	17 587	19 181	5,2	1,0
<i>Gobiernos Regionales</i>	1 053	1 032	-5,3	-0,5	9 138	10 238	8,1	0,8
<i>Gobiernos Locales</i>	157	163	0,7	0,0	1 671	1 748	0,9	0,0
<b>Bienes y servicios</b>	<b>3 935</b>	<b>3 158</b>	<b>-22,4</b>	<b>-7,5</b>	<b>29 073</b>	<b>31 189</b>	<b>3,7</b>	<b>1,1</b>
<i>Gobierno Nacional</i>	2 937	2 177	-28,3	-7,1	20 490	21 501	1,4	0,3
<i>Gobiernos Regionales</i>	405	382	-8,8	-0,3	3 195	3 560	7,7	0,3
<i>Gobiernos Locales</i>	593	599	-2,3	-0,1	5 388	6 128	9,9	0,6
<b>Transferencias 1/</b>	<b>1 759</b>	<b>1 747</b>	<b>-4,0</b>	<b>-0,6</b>	<b>15 695</b>	<b>15 687</b>	<b>-3,5</b>	<b>-0,6</b>
<i>Gobierno Nacional</i>	1 451	1 456	-3,0	-0,4	12 868	12 807	-3,9	-0,5
<i>Gobiernos Regionales</i>	201	192	-7,7	-0,1	1 886	1 950	-0,3	0,0
<i>Gobiernos Locales</i>	107	100	-10,1	-0,1	941	930	-4,5	0,0
<b>II. GASTO DE CAPITAL</b>	<b>3 153</b>	<b>2 245</b>	<b>-31,2</b>	<b>-8,4</b>	<b>22 238</b>	<b>21 886</b>	<b>-4,9</b>	<b>-1,1</b>
<i>Gobierno Nacional</i>	1 669	1 118	-35,2	-5,0	11 477	10 012	-15,8	-1,9
<i>Gobiernos Regionales</i>	518	432	-19,4	-0,9	3 791	3 979	1,4	0,1
<i>Gobiernos Locales</i>	966	695	-30,4	-2,5	6 970	7 896	9,6	0,7
<b>Formación bruta de capital</b>	<b>3 091</b>	<b>2 154</b>	<b>-32,6</b>	<b>-8,6</b>	<b>19 149</b>	<b>20 003</b>	<b>1,0</b>	<b>0,2</b>
<i>Gobierno Nacional</i>	1 613	1 030	-38,2	-5,3	8 525	8 245	-6,6	-0,6
<i>Gobiernos Regionales</i>	518	431	-19,4	-0,9	3 763	3 965	1,8	0,1
<i>Gobiernos Locales</i>	961	693	-30,3	-2,5	6 861	7 794	9,9	0,7
<b>Otros gastos de capital</b>	<b>62</b>	<b>90</b>	<b>41,7</b>	<b>0,2</b>	<b>3 088</b>	<b>1 883</b>	<b>-41,2</b>	<b>-1,3</b>
<b>III. GASTO NO FINANCIERO TOTAL (I + II) 2/</b>	<b>11 729</b>	<b>10 215</b>	<b>-15,8</b>	<b>-15,8</b>	<b>95 402</b>	<b>99 929</b>	<b>1,2</b>	<b>1,2</b>
<i>Gobierno Nacional</i>	7 728	6 621	-17,1	-11,3	62 422	63 501	-1,8	-1,2
<i>Gobiernos Regionales</i>	2 178	2 038	-9,5	-1,8	18 010	19 726	5,8	1,1
<i>Gobiernos Locales</i>	1 823	1 557	-17,4	-2,7	14 970	16 702	7,9	1,2

1/ Incluye el pago de pensiones y transferencia corrientes al sector privado

2/ Neto de comisiones y de transferencias intergubernamentales.

Fuente: MEF



Gráfico N° 9

**Gasto no financiero del gobierno general por nivel de gobierno**  
 (Variación porcentual real)

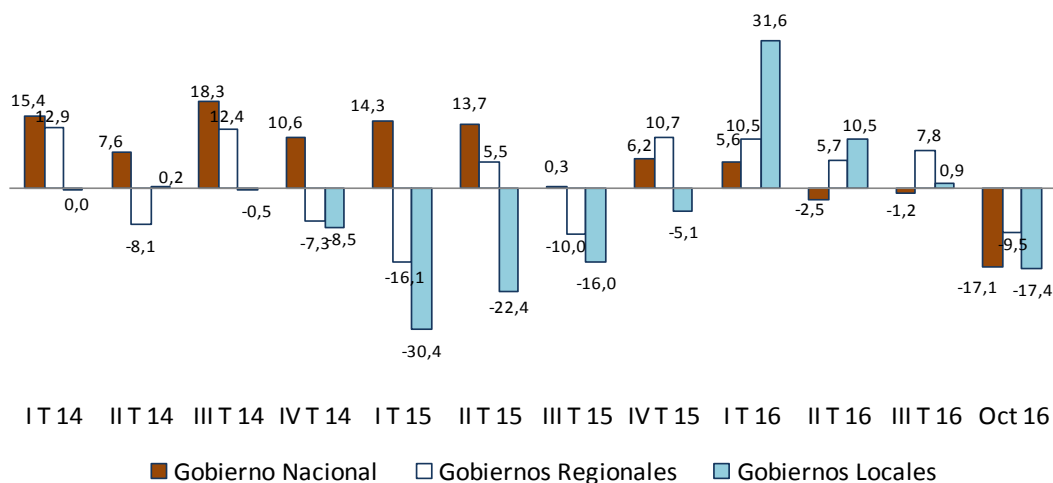

BCRPData <https://estadisticas.bcrp.gob.pe/10178350302953>

Gráfico N° 10

**Gasto no financiero del gobierno general**  
 (Acumulado últimos 12 meses- Porcentaje del PBI)

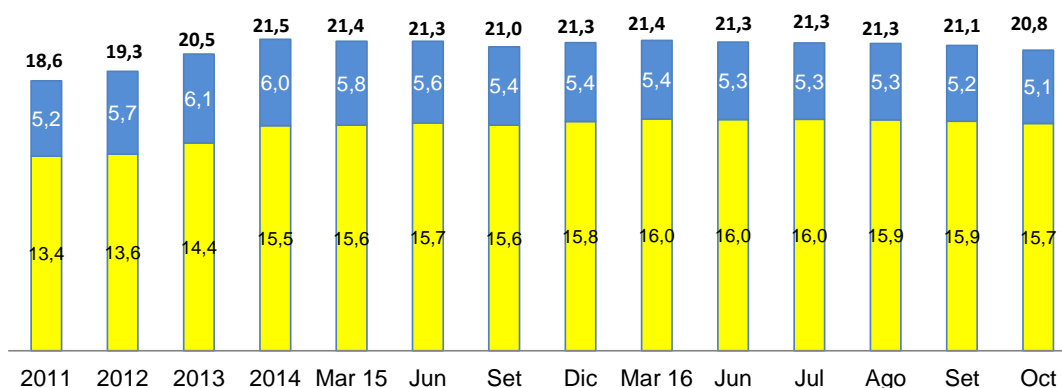

BCRPData <https://estadisticas.bcrp.gob.pe/10178378664025>

Cuadro N° 12

**Gasto no financiero del gobierno general**  
 (Porcentaje del PBI)

	2013	2014	2015	Oct 2016*
Gobierno Nacional	11,9	13,1	13,8	13,2
Gobiernos Regionales	4,1	4,1	3,9	4,0
Gobiernos Locales	4,5	4,3	3,5	3,6
<b>TOTAL</b>	<b>20,5</b>	<b>21,5</b>	<b>21,3</b>	<b>20,8</b>

\* Acumulado 12 últimos meses.



Gráfico N° 11

## Formación bruta de capital del gobierno general (Acumulado últimos 12 meses- Porcentaje del PBI)

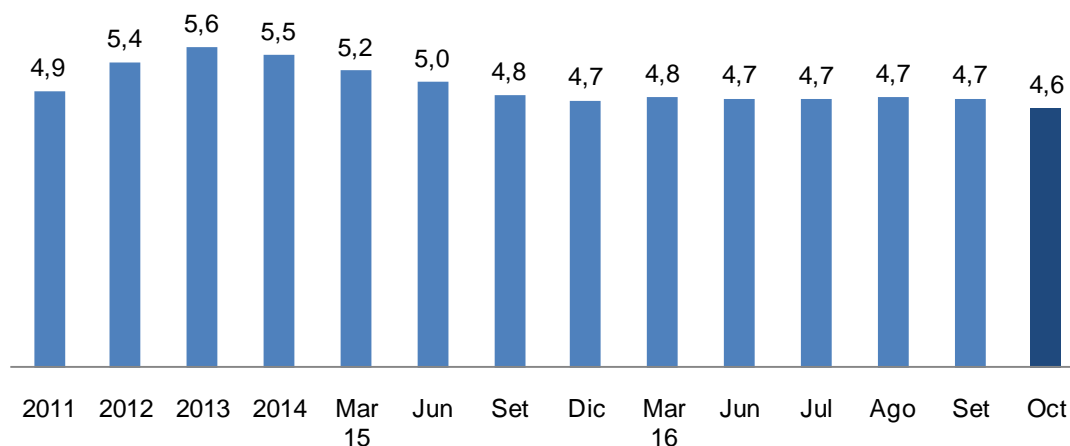

BCRPData <https://estadisticas.bcrp.gob.pe/10178379488402>

Gráfico N° 12

## Gasto corriente no financiero del gobierno general (Acumulado últimos 12 meses- Porcentaje del PBI)

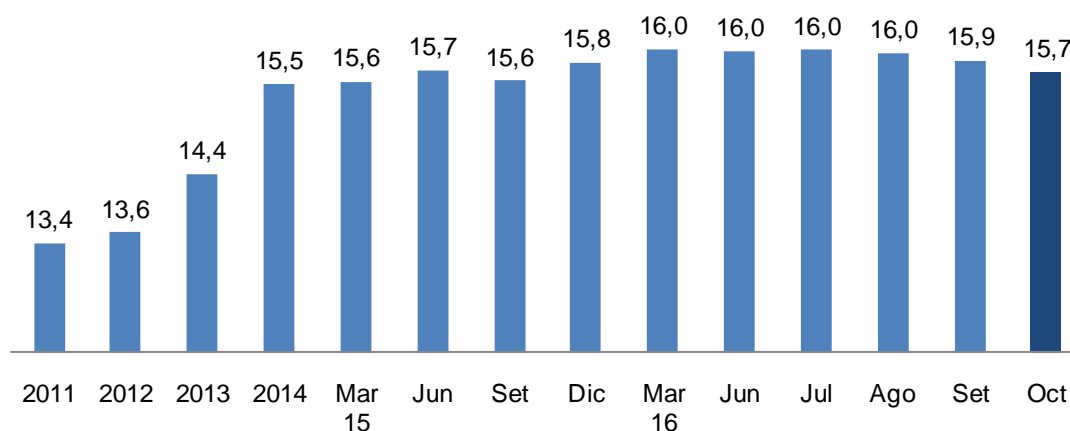

BCRPData <https://estadisticas.bcrp.gob.pe/10178338667492>

### III.1 GASTO DEL GOBIERNO NACIONAL

15. El gasto no financiero del gobierno nacional -neto de transferencias a gobiernos subnacionales- (S/ 6 621 millones) disminuyó 17,1 por ciento en octubre, explicado por la caída del componente corriente (12,2 por ciento) y de capital (35,2 por ciento).
16. Las remuneraciones (S/ 1 870 millones) registraron un aumento de 8,2 por ciento, por los incrementos otorgados a los servidores de las Fuerzas Armadas y Policía Nacional, así como a las nuevas plazas de Fiscales y Magistrados del Ministerio Público y Poder Judicial, destinados a la implementación del Nuevo Código Procesal Penal.



Cuadro N° 13

### PERSONAL Y OBLIGACIONES SOCIALES PRESUPUESTAL

(Millones de soles)

	OCTUBRE		
	2015	2016	Diferencias
Interior	452	522	70
Educación	246	252	5
Defensa	245	289	44
Salud	165	176	11
Poder Judicial	89	102	14
Otros	314	340	27
<b>Total</b>	<b>1 511</b>	<b>1 681</b>	<b>171</b>

17. El gasto en **bienes y servicios** (S/ 2 177 millones) disminuyó 28,3 por ciento real respecto al de octubre del año anterior, explicado por las menores adquisiciones de:

- Ministerio de Defensa (S/ 593 millones), en la adquisición de vehículos y maquinarias y en el mantenimiento y recuperación de la capacidad operativa de las unidades militares.
- Ministerio de Transportes y Comunicaciones (S/ 58 millones), en la conservación y mantenimiento vial en las carreteras: Empalme PE-18A (Puente Rancho)-Panao-Chaglla-Pozuzo-Oxapampa y Empalme PE-18B-Río Codo-Codo del Pozuzo-Empalme PE-5N –(Puerto Inca)-(S/ 19 millones); Carretera Central Desvío Cerro de Pasco-Tingo María y Empalme 5N (Puente Pumahuasi)-(S/ 16 millones); Variante Internacional del lado Perú del Eje Vial N° 1, desvío Paita-Máncora-Aguas Verdes y Sullana- Máncara (S/ 12 millones) y la Carretera Ayacucho-Andahuaylas-Puente Sahuinto (S/ 11 millones).
- Ministerio de Agricultura y Riego (S/ 47 millones), para el manejo forestal y sostenibilidad de la producción agropecuaria.
- Ministerio de Educación (S/ 38 millones), para capacitación docente y alfabetización y por servicios de consultorías y asesorías por personas naturales y jurídicas.
- Presidencia del Consejo de Ministros (S/ 37 millones), para los servicios de consultorías y asesorías, así como para la elaboración de encuestas y estadísticas.
- Ministerio de Comercio Exterior y Turismo (S/ 31 millones), para el servicio de publicidad, impresiones, difusión e imagen institucional.

18. El gasto en **transferencias corrientes** (S/ 1 456 millones) disminuyó 3,0 por ciento, principalmente por las menores transferencias al acceso de hogares rurales con economías de subsistencia a mercados locales (S/ 11 millones) y al Programa Nacional de Alimentación Escolar (S/ 5 millones).

19. El gasto en **formación bruta de capital del gobierno nacional** disminuyó en 38,2 por ciento en términos reales. El Ministerio de Transportes y Comunicaciones es el que ha registrado la mayor disminución de inversión en el mes, explicado por los menores gastos en la adquisición de estructuras de puentes modulares (S/ 104 millones); el mejoramiento de la Avenida Néstor Gambetta-Callao (S/ 96 millones); en la construcción de la segunda calzada de la Carretera Piura-Paita (S/ 94 millones) y en la rehabilitación y mejoramiento de la Carretera PE-3N Longitudinal de la Sierra Norte, Tramo Cochabamba-Cutervo-Santo Domingo de La Capilla-Chiple (S/ 56 millones). También se redujo la inversión del



## NOTAS DE ESTUDIOS DEL BCRP

No. 78 – 11 de noviembre de 2016

Ministerio de Educación, en la adquisición de máquinas, equipos informáticos y mobiliarios educativos (S/ 133 millones).

Cuadro N° 14  
**INVERSIÓN DEL GOBIERNO NACIONAL**  
(Millones de soles)

	OCTUBRE				ENERO-OCTUBRE			
	2015	2016	Variación		2015	2016	Variación	
			Nominal	% real			Nominal	% real
Ministerio de Transportes y Comunicaciones	1 077	716	-361	-35,7	4 839	4 662	-177	-7,1
Ministerio de Educación	193	52	-141	-74,0	921	804	-117	-15,8
Ministerio de Agricultura	54	51	-3	-9,1	572	517	-55	-12,8
Universidades	47	44	-4	-10,8	339	322	-17	-8,3
Ministerio de Vivienda y Construcción	10	16	6	55,3	156	263	107	62,6
Ministerio de Energía y Minas	12	9	-2	-22,0	111	151	39	30,6
Ministerio de Salud	25	11	-14	-57,7	216	85	-131	-61,9
Instituto Nacional Penitenciario	13	3	-10	-74,8	79	36	-43	-56,2
Presidencia del Consejo de Ministros	6	3	-3	-52,3	42	20	-22	-54,8
Resto	176	125	-51	-31,2	1 251	1 386	135	6,9
<b>TOTAL</b>	<b>1 613</b>	<b>1 030</b>	<b>-583</b>	<b>-38,2</b>	<b>8 525</b>	<b>8 245</b>	<b>-281</b>	<b>-6,6</b>

Fuente: MEF.

Los proyectos más importantes desarrollados por entidades del gobierno nacional en octubre fueron:

- Concesiones Viales IIRSA Sur y Norte y Autopista del Sol Trujillo (S/ 439 millones).
- Rehabilitación y mejoramiento de la Carretera Puerto Bermúdez-San Alejandro (S/ 49 millones).
- Concesiones ferroviarias (S/ 43 millones), cofinanciamiento de la Línea 1.
- Rehabilitación y mejoramiento de la Carretera Huancavelica-Lircay (S/ 27 millones).
- Construcción de la Línea 2 y Ramal Avenida Faucett-Gambetta de la Red Básica del Metro de Lima y Callao (S/ 16 millones).
- Rehabilitación y mejoramiento de la Carretera Lima-Canta-La Viuda-Unish (S/ 15 millones).
- Construcción de la Segunda Calzada de la Vía de Evitamiento de Piura- Carretera Panamericana Norte (S/ 13 millones).
- Pasos de Frontera Desaguadero (Perú-Bolivia) (S/ 12 millones).
- Mejoramiento de la Avenida Néstor Gambetta – Callao (S/ 11 millones).





**Gráfico N° 13**  
**Formación bruta de capital del gobierno nacional**  
 (Variación porcentual real 12 meses)

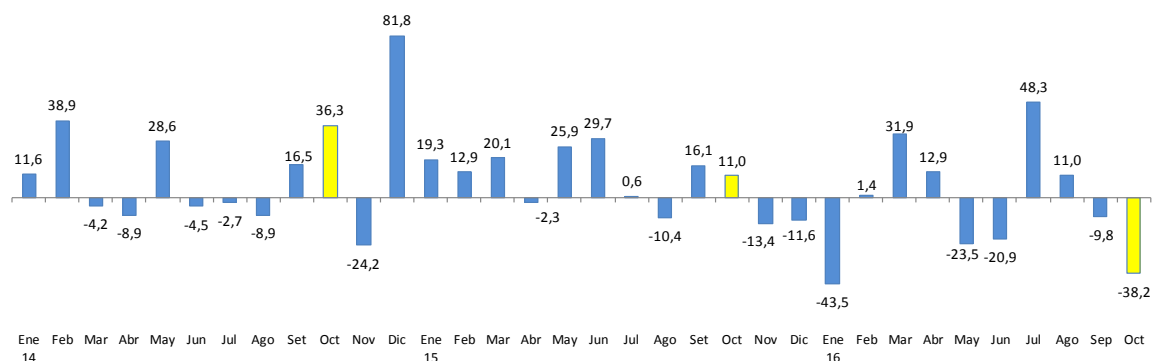

BCRPData <https://estadisticas.bcrp.gob.pe/10178368048555>

20. **El rubro de Otros Gastos de Capital (S/ 88 millones) aumentó S/ 32 millones** respecto a octubre del año anterior, por las mayores transferencias de capital para el Bono Familiar Habitacional (S/ 27 millones); y para el Programa Nacional de Saneamiento Urbano (S/ 6 millones).

### III.2 GASTO DE LOS GOBIERNOS REGIONALES

21. **Los gastos no financieros de los gobiernos regionales (S/ 2 038 millones)** disminuyeron 9,5 por ciento, tanto en el componente corriente (6,4 por ciento) cuanto en el de capital (19,4 por ciento).

**Gráfico N° 14**  
**Gasto no financiero de los gobiernos regionales**  
 (Variación porcentual real 12 meses)

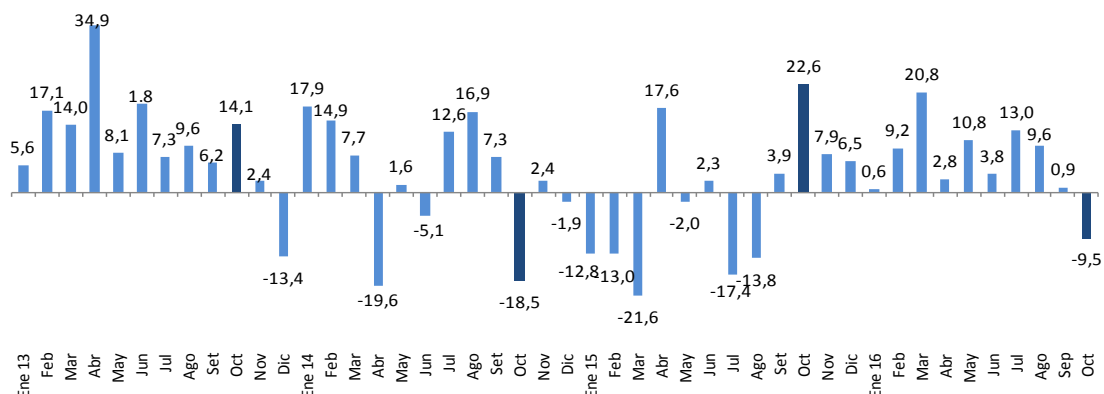

BCRPData <https://estadisticas.bcrp.gob.pe/10178373525363>

**Variaciones porcentuales reales**

	ene-15	feb	mar	abr	may	jun	jul	ago	sep	oct	nov	dic	ene-16	feb	mar	abr	may	jun	jul	ago	sep	oct
Corriente	-4,0	-2,5	-1,6	13,7	6,7	13,1	-10,5	-8,9	5,6	20,1	0,5	8,4	6,2	9,4	19,3	3,3	10,6	4,4	12,3	7,7	5,8	-6,4
Capital	-56,3	-37,4	-58,7	31,5	-24,9	-24,1	-35,8	-27,2	-1,3	31,3	27,8	1,9	-60,8	8,5	27,2	1,3	11,3	1,5	15,6	16,1	-15,7	-19,4



## NOTAS DE ESTUDIOS DEL BCRP

No. 78 – 11 de noviembre de 2016

22. El gasto en formación bruta de capital de los gobiernos regionales disminuyó 19,4 por ciento en términos reales. Los gobiernos regionales que registraron mayores disminuciones fueron San Martín, Ica, Piura, Cusco, Junín, Lima y Pasco.

Cuadro N° 15  
INVERSIÓN DE LOS GOBIERNOS REGIONALES  
(Millones de soles)

	OCTUBRE				ENERO-OCTUBRE			
	2015	2016	Variación		2015	2016	Variación	
			Nominal	% real			Nominal	% real
La Libertad	16	20	4	20,9	318	435	117	32,0
Cusco	50	30	-20	-42,1	296	325	28	5,7
San Martín	75	31	-44	-60,4	357	321	-36	-13,2
Lambayeque	13	44	31	218,5	237	241	4	-2,0
Arequipa	-20	24	44	-214,7	187	203	16	4,9
Ayacucho	21	21	1	-0,1	340	203	-137	-42,5
Callao	9	16	7	70,2	110	198	88	74,1
Piura	36	14	-22	-62,3	138	176	38	23,1
Pasco	46	31	-15	-34,6	133	174	41	26,3
Ucayali	12	18	6	41,5	114	160	46	35,5
Junín	34	17	-17	-52,3	155	155	0	-3,5
Huánuco	16	21	5	27,7	145	126	-20	-16,6
Amazonas	15	8	-7	-46,4	112	124	12	6,9
Moquegua	10	23	12	108,8	76	123	47	55,5
Lima	25	7	-17	-71,3	134	120	-14	-13,7
Apurímac	21	14	-7	-36,4	159	118	-41	-28,5
Huancavelica	19	10	-9	-48,1	139	116	-23	-19,2
Cajamarca	15	14	-1	-9,7	101	115	14	9,7
Loreto	24	17	-6	-29,9	137	114	-23	-19,5
Puno	23	15	-8	-36,8	107	102	-4	-7,5
Ica	30	6	-24	-79,5	74	81	7	5,4
Madre de Dios	13	10	-3	-25,5	66	80	14	17,6
Tumbes	2	7	4	183,5	29	51	23	72,6
Tacna	7	8	1	11,3	49	41	-8	-19,6
Ancash	5	5	0	-3,2	31	40	9	25,8
Lima Metropolitana	1	0	-1	-95,1	21	23	2	6,3
<b>TOTAL</b>	<b>518</b>	<b>431</b>	<b>-86</b>	<b>-19,4</b>	<b>3 763</b>	<b>3 965</b>	<b>201</b>	<b>1,8</b>

Fuente: MEF.

23. Los proyectos más importantes desarrollados en este nivel de gobierno en octubre fueron:

- Construcción, operación y mantenimiento del Túnel Trasandino y la Primera Etapa de la Presa Limón (S/ 30 millones), para el pago por retribución por los contratos de concesión.
- Construcción de la Vía Costa Verde-Costanera Tramo-Callao (S/ 20 millones).
- Mejoramiento y ampliación del Hospital regional Daniel Alcides Carrión - Región Pasco (S/ 18 millones).



## NOTAS DE ESTUDIOS DEL BCRP

No. 78 – 11 de noviembre de 2016

- Hospital Regional de Pucallpa - Región Ucayali (S/ 14 millones).
- Ampliación y mejoramiento del Hospital de Moquegua (S/ 10 millones).

### III.3 GASTO DE LOS GOBIERNOS LOCALES

24. Los gastos no financieros de los gobiernos locales (S/ 1 557 millones) registraron una disminución de 17,4 por ciento, producto de los menores gastos corrientes (2,7 por ciento) y gastos de capital (30,4 por ciento).

Gráfico N° 15  
Gasto no financiero de los gobiernos locales  
(Variación porcentual real 12 meses)

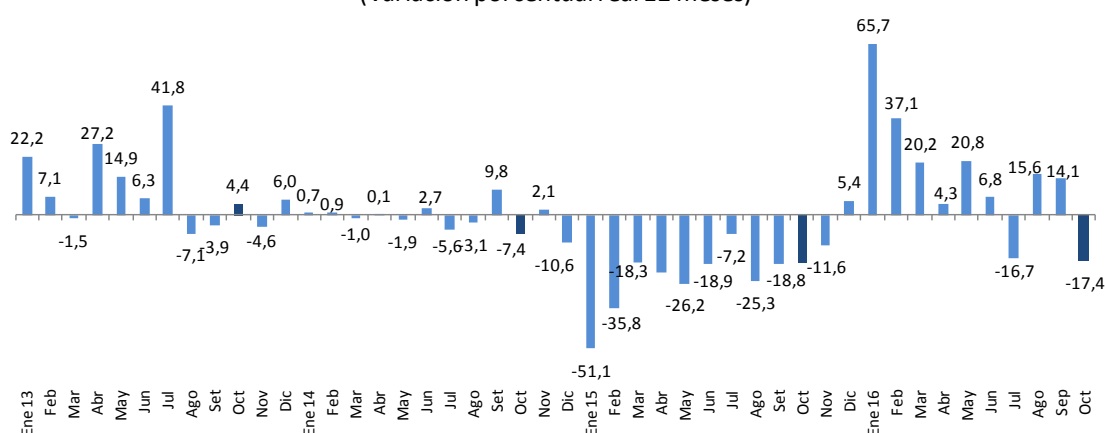

BCRPData <https://estadisticas.bcrp.gob.pe/10178363109953>

#### Variaciones porcentuales reales

	ene-15	feb	mar	abr	may	jun	jul	ago	sep	oct	nov	dic	ene-16	feb	mar	abr	may	jun	jul	ago	sep	oct
Corriente	-42,1	-18,6	4,3	-5,6	-11,7	-5,5	-6,9	-6,1	1,5	-1,3	6,8	-2,9	48,6	18,4	0,0	6,2	9,8	3,0	2,5	2,2	4,0	-2,7
Capital	-76,0	-57,6	-37,6	-35,4	-38,7	-30,4	-7,4	-42,0	-32,0	-28,9	-22,2	9,3	180,7	82,8	49,3	2,0	34,5	11,1	-29,6	34,5	23,9	-30,4

25. La inversión de los municipios ascendió a S/ 693 millones, menor en 30,3 por ciento en términos reales respecto a octubre de 2015. Los gobiernos locales de los departamentos de Cusco, Lima, Arequipa, Ayacucho, Piura, Ancash, Ica, Cajamarca y Tumbes, son los que registraron las mayores disminuciones en la ejecución de sus proyectos de inversión.



## NOTAS DE ESTUDIOS DEL BCRP

No. 78 – 11 de noviembre de 2016

Cuadro N° 16  
**INVERSIÓN DE LOS GOBIERNOS LOCALES**  
 (Millones de soles)

	OCTUBRE				ENERO-OCTUBRE			
	2015	2016	Variación		2015	2016	Variación	
			Nominal	% real			Nominal	% real
Cusco	157	101	-57	-38,2	994	1 085	92	5,4
Lima	105	68	-37	-37,4	802	847	45	1,9
Cajamarca	58	46	-12	-23,6	402	506	104	21,3
Arequipa	40	10	-30	-75,2	362	444	83	18,5
La Libertad	49	44	-5	-13,2	363	443	80	17,7
Puno	54	47	-8	-16,9	328	432	104	27,1
Piura	58	34	-24	-43,2	511	422	-90	-20,5
Apurímac	31	46	15	44,0	171	421	250	137,2
Ancash	38	22	-17	-45,4	272	360	88	27,9
Junín	32	37	4	9,2	246	333	88	30,9
Ayacucho	52	23	-29	-56,7	358	306	-52	-17,6
Huánuco	38	27	-11	-31,8	231	278	47	15,9
San Martín	27	34	7	21,5	224	230	6	-0,9
Huancavelica	32	26	-6	-22,2	223	221	-2	-4,4
Lambayeque	17	12	-5	-32,5	171	208	37	17,6
Loreto	31	25	-5	-19,3	188	206	18	5,8
Ica	26	13	-14	-53,2	185	195	10	1,6
Tacna	19	14	-4	-25,8	167	179	12	3,4
Moquegua	17	14	-3	-18,3	128	175	48	32,5
Amazonas	25	14	-11	-47,2	158	125	-33	-23,7
Ucayali	12	14	2	16,2	119	123	4	-0,2
Pasco	14	10	-4	-32,4	97	106	9	5,2
Callao	5	2	-3	-59,9	43	60	17	35,2
Tumbes	19	7	-12	-63,2	95	56	-39	-43,2
Madre de Dios	4	4	0	-10,7	23	32	9	36,0
<b>TOTAL</b>	<b>961</b>	<b>693</b>	<b>-268</b>	<b>-30,3</b>	<b>6 861</b>	<b>7 794</b>	<b>933</b>	<b>9,9</b>

Fuente: MEF.

26. Los proyectos más importantes desarrollados en este nivel de gobierno en octubre fueron:

- Mejoramiento del servicio de fiscalización para el ordenamiento del transporte urbano en los principales ejes corredores complementarios-Corredores de Integración en Lima (S/ 5 millones).
- Instalación del sistema de agua potable y saneamiento multicomunal de Yanayacu, Pampa Hermosa, La Perla, Nuevo Tarapoto, Nuevo Progreso, San Ramón con mejoramiento en Nuevo Lima, -Bellavista-San Martín (S/ 5 millones).



## NOTAS DE ESTUDIOS DEL BCRP

No. 78 – 11 de noviembre de 2016

- Mejoramiento, ampliación de los servicios de educación secundaria en las Instituciones Educativas Ciro Alegría Bazán de Anta y Ricardo Palma Soriano de Sancaypampa-Acobamba – Huancavelica (S/ 4 millones).

La disminución de las inversiones subnacionales se presentó principalmente en las fuentes de recursos determinados por la disminución de recursos de canon; y de recursos ordinarios.

Cuadro N° 17

### FORMACIÓN BRUTA DE CAPITAL SUBNACIONAL: OCTUBRE

(Millones de soles)

	2015	2016	Diferencia	Var. %
<b>Local</b>	<b>962</b>	<b>693</b>	<b>-269</b>	<b>-28,0</b>
Ordinarios <sup>1/</sup>	228	144	-84	-37,0
Directamente recaudados	44	28	-16	-36,7
Endeudamiento	77	82	5	6,4
Donaciones y transferencias	60	36	-24	-40,6
Determinados	553	404	-149	-27,0
<b>Regional</b>	<b>518</b>	<b>431</b>	<b>-86</b>	<b>-16,7</b>
Ordinarios <sup>1/</sup>	373	242	-131	-35,2
Directamente recaudados	8	17	9	117,7
Endeudamiento	6	97	91	1 489,5
Donaciones y transferencias	14	12	-2	-11,5
Determinados	116	63	-53	-45,7

1/ Transferencias autorizadas por el Gobierno Nacional.

#### IV. EJECUCIÓN PRESUPUESTAL

27. El Presupuesto Institucional Modificado (PIM) del sector público del mes de octubre fue de S/ 156 556 millones, mayor en S/ 18 065 millones al Presupuesto Inicial de Apertura (PIA). Por niveles de gobierno el mayor incremento se produjo en el PIM de los gobiernos locales (S/ 14 228 millones) seguido por los gobiernos regionales (S/ 8 896 millones).

Cuadro N° 18  
**Presupuesto Institucional Modificado: Octubre 2016**  
 (Millones de soles)

	PIA	PIM	PIM-PIA
		Octubre	
Gobierno Nacional	104 304	99 246	-5 058
Gobiernos Locales	14 859	29 086	14 228
Gobiernos Regionales	19 328	28 224	8 896
<b>Total</b>	<b>138 491</b>	<b>156 556</b>	<b>18 065</b>
Recursos Ordinarios	85 655	88 821	3 166
Recursos Directamente Recaudados	11 387	14 598	3 211
Recursos por Operaciones Oficiales de Crédito	22 667	24 061	1 394
Donaciones y Transferencias	381	3 760	3 379
Recursos Determinados	18 401	25 316	6 915

28. La ejecución total del gasto representó el **66,9 por ciento del PIM** (S/ 104 696 millones), nivel de ejecución similar al realizado en el mismo mes del año anterior (66,3 por ciento). Por el contrario, el nivel de inversión ejecutado (48,5 por ciento) fue menor con relación al avance registrado a octubre del 2015 (52,7 por ciento).

Cuadro N° 19  
**EJECUCIÓN PRESUPUESTAL: Octubre 2016**  
 (Porcentajes del PIM)

	GASTO TOTAL			INVERSIONES		
	2014	2015	2016	2014	2015	2016
<b>TOTAL</b>	<b>68,1</b>	<b>66,3</b>	<b>66,9</b>	<b>53,8</b>	<b>52,7</b>	<b>48,5</b>
Gobierno Nacional	68,9	68,0	68,2	50,3	58,3	48,3
Gobiernos Locales	62,3	57,2	58,5	54,4	46,2	47,1
Gobiernos Regionales	72,4	69,3	70,8	59,4	52,1	51,9

**NOTA ( Millones S/)**

<b>PIM</b>	<b>141 717</b>	<b>150 557</b>	<b>156 556</b>	<b>42 238</b>	<b>39 963</b>	<b>42 467</b>
Gobierno Nacional	86 108	97 599	99 246	16 093	17 875	18 182
Gobiernos Locales	29 986	26 466	29 086	18 169	14 860	16 632
Gobiernos Regionales	25 623	26 493	28 224	7 976	7 228	7 653
<b>EJECUCIÓN</b>	<b>96 536</b>	<b>99 856</b>	<b>104 696</b>	<b>22 721</b>	<b>21 050</b>	<b>20 585</b>
Gobierno Nacional	59 305	66 359	67 675	8 102	10 415	8 786
Gobiernos Locales	18 686	15 148	17 029	9 879	6 870	7 829
Gobiernos Regionales	18 545	18 349	19 991	4 741	3 765	3 969

29. La ejecución acumulada al cierre de octubre de 2016, muestra que los principales proyectos de inversión pública se han concentrado en el sector transportes y comunicaciones. El gasto de inversión del sector público no financiero es liderado por el proyecto de la construcción de la Línea 2 Metro de Lima y Callao que ha registrado una ejecución de S/ 778 millones (38,9 por ciento del PIM) y por el proyecto de mejoramiento de la capacidad de los sistemas de la Línea 1 Metro de Lima y Callao que ha registrado una ejecución de S/ 315 millones (95 por ciento del PIM).



**Cuadro N° 20**  
**PRINCIPALES PROYECTOS DE INVERSIÓN CON MAYOR EJECUCIÓN: A Octubre 2016**  
(Millones de soles)

Proyecto	Nivel de Gobierno	Departamento	PIM	Ejecución	Avance
<b>TOTAL</b>			<b>42 467</b>	<b>20 585</b>	<b>48,5</b>
<b>1 Concesiones Viales</b>	<b>Nacional</b>	<b>Varios</b>	<b>1 091</b>	<b>966</b>	<b>88,5</b>
<i>IIRSA</i>			907	848	93,5
2 Construcción de la Línea 2 y Ramal Faucett del Metro de Lima y Callao	Nacional	Lima-Callao	2 002	778	38,9
3 Mejoramiento de la Línea 1 del Metro de Lima y Callao	Nacional	Lima-Callao	331	315	95,0
4 Proyecto Chavimochic Tercera Etapa	Regional	La Libertad	389	312	80,1
5 Mejoramiento de la Carretera Puerto Bermúdez San Alejandro	Nacional	Varios	320	215	67,1
6 Integración Vial Tacna La Paz	Nacional	Tacna	243	215	88,6
7 Mejoramiento de la Carretera Lima-Canta-la Viuda-Unish	Nacional	Lima	201	185	92,0
8 Mejoramiento de la Carretera Huancavelica-Lircay	Nacional	Huancavelica	161	159	99,0
9 Construcción de la Vía Costa Verde Costanera Tramo Callao	Regional	Callao	164	150	91,4
10 Mejoramiento de la Avenida Néstor Gambetta Callao	Nacional	Callao	147	143	97,3
11 Construcción y Mejoramiento carretera Camaná Dv Quilca Matarani Ilo Tacna	Nacional	Arequipa	138	129	93,4
12 Mejoramiento de la Carretera Imperial Pampas	Nacional	Huancavelica	83	81	97,3
13 Mejoramiento de la Carretera Huaura Sayan Churín	Nacional	Lima	106	79	75,1
14 Mejoramiento de la Carretera Desvío Negromayo Occoruro Pallpata Dv. Yauri	Nacional	Cusco	101	79	78,0
15 Construcción de la Segunda Calzada de la Carretera Piura Paita	Nacional	Piura	126	72	56,8
16 Rehabilitación y Mejoramiento de la Carretera Andahuaylas Pampachiri Negromayo	Nacional	Apurímac	81	71	87,1
17 Mejoramiento de la Carretera Chongoyape Cochabamba Cajamarca	Nacional	Cajamarca	89	67	75,6
18 Mejoramiento de la Carretera Longitudinal de la Sierra Norte Cochabamba-Cutervo	Nacional	Cajamarca	181	67	36,8
19 Rehabilitación y Mejoramiento de la Carretera Tingo María Aguaytía Pucallpa	Nacional	Huánuco	75	61	81,8
20 Construcción de la Segunda Calzada de la Vía de Evitamiento Piura	Nacional	Piura	82	60	73,8
21 Construcción de la Autopista Puno-Juliaca	Nacional	Puno	107	48	45,3
22 Ampliación del Tramo Norte del Cosac I desde el Naranjal hasta Chimpu Ocllo	Local	Lima	43	36	83,9
<b>Resto</b>			<b>33 140</b>	<b>13 531</b>	<b>40,8</b>

Fuente: MEF

30. En octubre, el **gasto en mantenimiento disminuyó 19,9 por ciento** en términos reales respecto a similar periodo del año anterior, explicado principalmente por los menores gastos ejecutados del gobierno nacional (22,8 por ciento) y de los gobiernos locales (16,8 por ciento). Al mes de octubre el gasto creció 15,2 por ciento en términos reales, por el crecimiento de las tres instancias de gobierno.



Cuadro N° 21

### BIENES Y SERVICIOS - MANTENIMIENTO

(Millones de soles)

	OCTUBRE			ENERO-OCTUBRE		
	2015	2016	Var. % real	2015	2016	Var. % real
<b>Gobierno Nacional</b>	<b>316</b>	<b>252</b>	<b>-22,8</b>	<b>1 918</b>	<b>2 142</b>	<b>7,7</b>
<i>Compra de bienes</i>	15	9	-40,9	115	168	41,1
<i>Contratación de servicios</i>	301	243	-21,9	1 804	1 975	5,6
<b>Gobiernos Regionales</b>	<b>29</b>	<b>31</b>	<b>5,7</b>	<b>222</b>	<b>312</b>	<b>35,6</b>
<i>Compra de bienes</i>	5	5	-0,2	33	47	37,5
<i>Contratación de servicios</i>	24	26	6,9	189	265	35,3
<b>Gobiernos Locales</b>	<b>60</b>	<b>52</b>	<b>-16,8</b>	<b>376</b>	<b>552</b>	<b>41,5</b>
<i>Compra de bienes</i>	27	23	-16,9	200	259	25,1
<i>Contratación de servicios</i>	33	28	-16,8	176	292	60,2
<b>Total</b>	<b>405</b>	<b>335</b>	<b>-19,9</b>	<b>2 516</b>	<b>3 006</b>	<b>15,2</b>
<b>%PBI</b>	<b>0,8</b>	<b>0,6</b>		<b>0,5</b>	<b>0,6</b>	
<i>Compra de bienes</i>	47	38	-23,0	348	474	31,6
<i>Contratación de servicios</i>	357	297	-19,5	2 168	2 531	12,6

Departamento de Estadísticas Fiscales  
 Subgerencia de Estadísticas Macroeconómicas  
 Gerencia de Información y Análisis Económico  
 Gerencia Central de Estudios Económicos  
 11 de noviembre de 2016