



OPERACIONES DEL SECTOR PÚBLICO NO FINANCIERO: AGOSTO 2016¹

El **sector público no financiero** registró un déficit de S/ 1 768 millones en agosto, mayor en S/ 965 millones al obtenido en el mismo mes de 2015, debido principalmente al aumento del gasto no financiero del gobierno general (S/ 672 millones). Con ello, el déficit del sector público no financiero acumulado en los últimos 12 meses continuó aumentando y se elevó a 3,4 por ciento del PBI en agosto.

Los **ingresos tributarios** del gobierno nacional aumentaron 0,3 por ciento en agosto, reflejando las menores devoluciones de impuestos. El **gasto no financiero** del gobierno general aumentó **4,0 por ciento en agosto**, debido al incremento de los gobiernos subnacionales.

I. RESULTADO ECONÓMICO

1. El resultado económico del período enero-agosto fue negativo en S/ 3 615 millones en contraste con el superávit fiscal registrado en el mismo período del 2015 (S/ 5 368 millones). Esta evolución reflejó la disminución de los ingresos corrientes del gobierno general (4,8 por ciento) y el aumento del gasto no financiero (4,3 por ciento).

Cuadro N° 1
OPERACIONES DEL SECTOR PÚBLICO NO FINANCIERO ^{1/}
(Millones de soles)

	AGOSTO			ENERO - AGOSTO		
	2015	2016	Var. % real	2015	2016	Var. % real
1. Ingresos corrientes del gobierno general	9 866	10 075	-0,8	81 895	80 967	-4,8
a. Ingresos tributarios	7 353	7 598	0,4	61 633	61 353	-4,1
b. Ingresos no tributarios	2 513	2 477	-4,2	20 263	19 614	-6,7
2. Gastos no financieros del gobierno general	9 573	10 245	4,0	73 134	79 046	4,3
a. Corriente	7 550	7 980	2,7	56 986	62 352	5,5
b. Capital	2 023	2 265	8,8	16 148	16 694	-0,2
<i>Formación Bruta de Capital</i>	<i>1 762</i>	<i>2 189</i>	<i>20,7</i>	<i>13 763</i>	<i>15 446</i>	<i>8,3</i>
<i>Gobierno Nacional</i>	<i>752</i>	<i>862</i>	<i>11,3</i>	<i>5 923</i>	<i>6 296</i>	<i>2,5</i>
<i>Gobiernos Regionales</i>	<i>434</i>	<i>523</i>	<i>17,0</i>	<i>2 794</i>	<i>3 142</i>	<i>8,5</i>
<i>Gobiernos Locales</i>	<i>575</i>	<i>804</i>	<i>35,8</i>	<i>5 045</i>	<i>6 008</i>	<i>15,1</i>
<i>Otros gastos de capital</i>	<i>261</i>	<i>77</i>	<i>-71,5</i>	<i>2 385</i>	<i>1 248</i>	<i>-49,5</i>
3. Otros ^{2/}	360	122		1 501	-45	
4. Resultado Primario (=1-2+3)	654	-48		10 263	1 876	
5. Intereses	1 457	1 720	14,7	4 895	5 491	8,2
6. Resultado Económico (=4-5)	-803	-1 768		5 368	-3 615	

1/ Preliminar.

2/ Incluye ingresos de capital del Gobierno General y resultado primario de empresas estatales.

Fuente: MEF, BN, Sunat, EsSalud, sociedades de beneficencia pública y empresas estatales.

2. El resultado económico del sector público no financiero acumulado en los últimos 12 meses a agosto fue deficitario y equivalente a 3,4 por ciento del PBI, mayor en 0,1 puntos

¹ Informe elaborado por Alberto Palacios, Rafael Herrada, Soyer Hilario, Jhonatan Vicuña, y Jorge Zavala del Departamento de Estadísticas Fiscales.



NOTAS DE ESTUDIOS DEL BCRP

No. 64 - 9 de setiembre de 2016

porcentuales del producto al acumulado del mes anterior. Los ingresos corrientes y los gastos no financieros del gobierno general se mantuvieron en 19,0 por ciento y 21,3 por ciento del producto, respectivamente.

Gráfico N° 1

Resultado económico del sector público no financiero (Acumulado últimos 12 meses- Porcentaje del PBI)

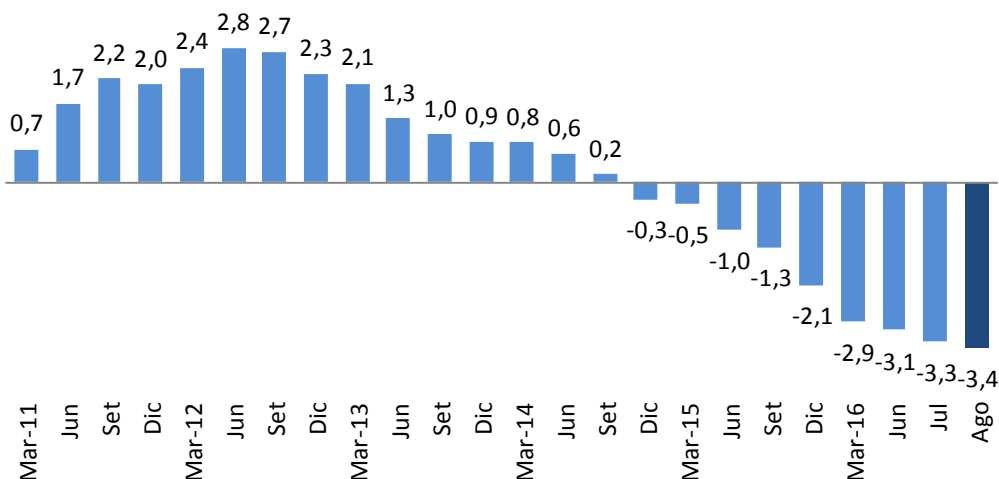

Cuadro N° 2

Resultado económico del Sector Público No Financiero (Porcentaje del PBI)

	2013	2014	2015	Ago 2016*
Gobierno Nacional	0,9	-0,4	-2,7	-3,2
Gobiernos Regionales	-0,1	0,2	0,2	0,1
Gobiernos Locales	-0,1	0,0	0,3	-0,1
Empresas Públicas	0,1	-0,1	0,1	-0,2
TOTAL	0,9	-0,3	-2,1	-3,4

* Acumulado 12 últimos meses

II. INGRESOS

- Los ingresos corrientes del gobierno general ascendieron a S/ 10 075 millones en agosto, menores en 0,8 por ciento con respecto al mismo mes del año anterior. El resultado del mes responde la menor recaudación del impuesto a la renta y de los ingresos no tributarios del gobierno nacional, que fueron contrarrestados por las menores devoluciones.

Los ingresos acumulados desde enero hasta agosto disminuyeron 4,8 por ciento, con una reducción tanto de los ingresos tributarios (4,1 por ciento) cuanto de los no tributarios (6,7 por ciento). En el caso de los ingresos tributarios, la caída es explicada principalmente por las mayores devoluciones (32,7 por ciento).



Gráfico N° 2
Ingresos corrientes del gobierno general
(Acumulado últimos 12 meses- Porcentaje del PBI)

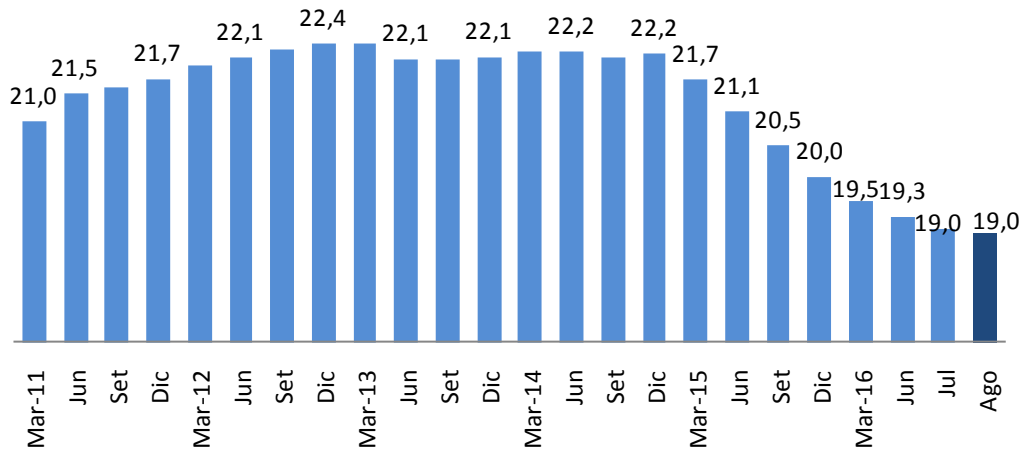

Cuadro N° 3
Ingresos corrientes del Gobierno General
(Porcentaje del PBI)

	2013	2014	2015	Ago 2016*
GOBIERNO GENERAL	22,1	22,2	20,0	19,0
Gobierno Nacional	21,0	21,2	19,0	17,9
Renta	6,7	7,0	5,7	5,7
IGV	8,8	8,7	8,4	8,1
Interno	5,0	5,0	5,0	4,8
Importaciones	3,8	3,8	3,5	3,3
Aranceles	0,3	0,3	0,3	0,3
ISC	1,0	0,9	0,9	0,9
Interno	0,7	0,7	0,7	0,6
Importaciones	0,3	0,2	0,2	0,3
Devoluciones (-)	-2,1	-1,9	-1,9	-2,3
Otros	6,3	6,1	5,6	5,2
Gobiernos Regionales	0,1	0,1	0,1	0,1
Gobiernos Locales	1,0	0,9	0,9	0,9

Nota:

Tributos Gobierno Nacional sin devoluciones

	2013	2014	2015	Ago 2016*
TOTAL	18,4	18,4	16,6	16,3
Internos	14,0	14,1	12,6	12,4
Aduaneros	4,4	4,3	4,0	3,9

* Acumulado últimos 12 meses

Fuente: SUNAT, MEF

Cuadro N° 4
INGRESOS CORRIENTES DEL GOBIERNO GENERAL
(Millones de soles)

	AGOSTO				ENERO - AGOSTO			
	2015	2016	Var.%real	Contrib. %	2015	2016	Var.%real	Contrib. %
INGRESOS CORRIENTES (a+b)	9 866	10 075	-0,8	-0,8	81 895	80 967	-4,8	-4,8
a. TRIBUTARIOS	7 353	7 598	0,4	0,3	61 633	61 353	-4,1	-3,1
- GOBIERNO NACIONAL	7 131	7 361	0,3	0,2	59 813	59 367	-4,4	-3,2
1. Renta	2 681	2 491	-9,7	-2,6	24 573	26 279	3,0	0,9
- Personas Naturales	750	829	7,4	0,6	7 400	7 878	2,5	0,2
- Personas Jurídicas	1 847	1 586	-16,6	-3,1	13 883	14 850	3,0	0,5
Domiciliados	1 378	1 334	-6,0	-0,8	11 610	11 637	-3,5	-0,5
No domiciliados	469	252	-47,7	-2,3	2 273	3 213	36,4	1,0
- Regularización	84	76	-12,3	-0,1	3 290	3 551	3,8	0,2
2. Importaciones	162	140	-16,4	-0,3	1 123	1 034	-11,2	-0,2
3. IGV	4 473	4 578	-0,6	-0,3	34 062	34 430	-2,6	-1,1
- Interno	2 597	2 725	1,9	0,5	20 296	20 609	-2,2	-0,5
- Importaciones	1 876	1 853	-4,1	-0,8	13 766	13 821	-3,2	-0,5
4. ISC	462	503	5,9	0,3	3 606	3 851	2,9	0,1
- Combustibles	167	225	30,3	0,5	1 419	1 552	5,5	0,1
- Otros	294	279	-8,0	-0,2	2 187	2 299	1,3	0,0
5. Otros	685	766	8,6	0,6	4 748	5 194	5,6	0,3
- ITAN	369	432	13,7	0,5	2 246	2 589	11,4	0,3
- Traslado detracciones	60	64	2,9	0,0	639	582	-12,0	-0,1
- Multas	55	39	-31,0	-0,2	452	423	-9,8	-0,1
- IEM	22	30	28,6	0,1	133	113	-18,3	0,0
- Otros ^{1/}	178	201	9,6	0,2	1 278	1 487	12,1	0,2
6. Devoluciones (-)	1 332	1 117	-18,5	2,5	8 299	11 421	32,7	-3,3
- GOBIERNOS LOCALES ^{2/}	221	237	3,9	0,1	1 820	1 986	5,1	0,1
b. NO TRIBUTARIOS	2 513	2 477	-4,2	-1,1	20 263	19 614	-6,7	-1,7
- Gobierno Nacional	2 204	2 146	-5,4	-1,2	17 845	16 921	-8,6	-1,9
- Gobiernos Regionales	75	80	3,1	0,0	573	588	-1,2	0,0
- Gobiernos Locales	234	252	4,4	0,1	1 845	2 106	10,0	0,2
- Nota ^{3/}								
Tributos internos	6 291	6 326	-2,3	-1,5	52 214	54 609	0,7	0,5
Tributos externos	2 172	2 152	-3,8	-0,8	15 898	16 178	-1,9	-0,4

1/ ITF, fraccionamientos, RUS, rodaje, casinos y tragamonedas y otros.

2/ Predial, alcabala, impuesto al patrimonio vehicular, impuesto a las máquinas tragamonedas y otros.

3/ No deduce devoluciones

Fuente: Sunat, Banco de la Nación, MEF, EsSalud, SBS, Beneficiencias Públicas.

4. Los ingresos tributarios del gobierno nacional de agosto crecieron 0,3 por ciento. Este resultado refleja las menores devoluciones de impuestos (18,5 por ciento), que fueron contrarrestados por los menores ingresos por impuesto a la renta (9,7 por ciento). Cabe resaltar que la recaudación bruta (excluyendo devoluciones) se contrajo 2,7 por ciento.



Gráfico N° 3

Ingresos tributarios del gobierno nacional: Ene. -Ago.
 (Variaciones porcentuales reales 12 meses)

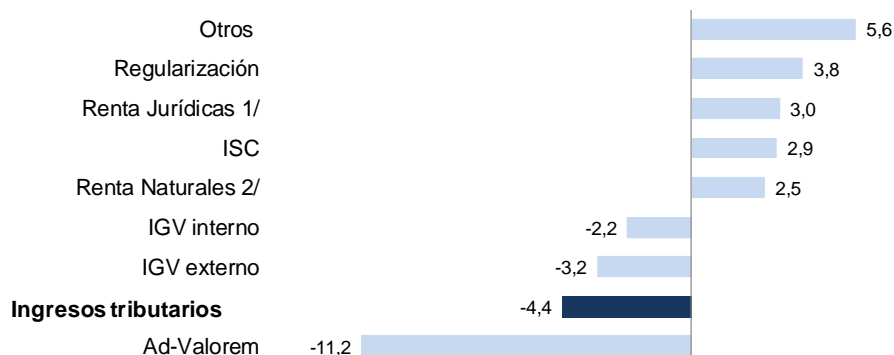

1/ Impuesto a la renta de empresas
 2/ Impuesto a la renta de personas naturales

5. **La recaudación del impuesto a la renta se redujo 9,7 por ciento en agosto.** Se obtuvo mayor recaudación de las rentas de personas naturales (7,4 por ciento) y menores ingresos por renta de personas jurídicas (16,6 por ciento).

Gráfico N° 4

Impuesto a la renta

(Variación porcentual real 12 meses)

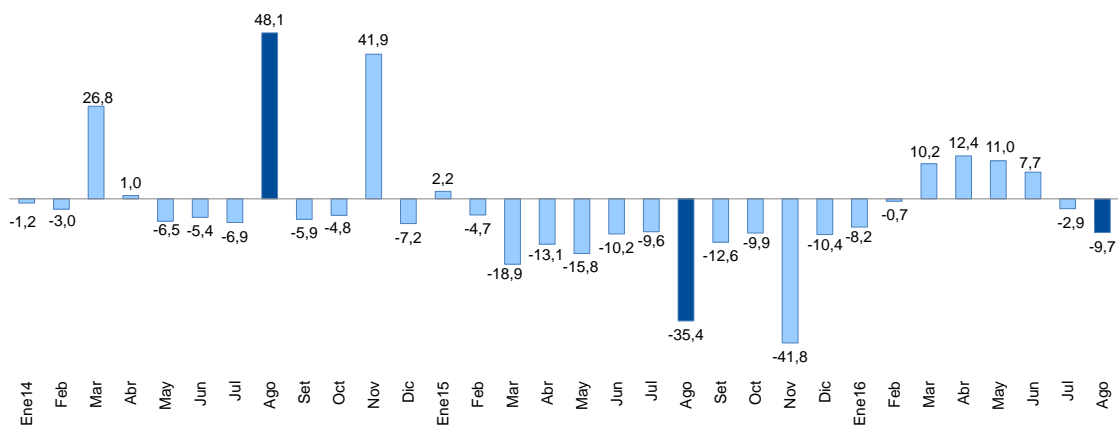

6. Las categorías que registraron caídas en el caso del impuesto a la renta fueron la tercera categoría (-7,2 por ciento), regularización (-12,3 por ciento) y no domiciliados (-47,7 por ciento); las demás categorías mostraron incrementos. La caída del impuesto a la renta de los no domiciliados es explicada por un efecto base, pues en agosto de 2015 hubo un ingreso extraordinario de S/ 218 millones por la venta de acciones de la Transportadora de Gas del Perú.



Cuadro N° 5

IMPUESTO A LA RENTA POR CATEGORÍAS

(Millones de soles)

	AGOSTO			ENERO - AGOSTO		
	2015	2016	Var.%real	2015	2016	Var.%real
TOTAL	2 681	2 491	-9,7	24 573	26 279	3,0
Primera Categoría	36	41	9,3	288	331	11,0
Segunda Categoría	61	99	57,4	932	1 175	21,2
Tercera Categoría	1 341	1 281	-7,2	11 294	11 283	-3,8
Cuarta Categoría	64	72	9,4	517	581	8,2
Quinta Categoría	588	617	1,8	5 663	5 791	-1,5
No domiciliados	469	252	-47,7	2 273	3 213	36,4
Regularizacion	84	76	-12,3	3 290	3 551	3,8
Otros	37	53	36,8	316	354	8,0

Fuente: Sunat

Gráfico N° 5

Impuesto a la renta por categorías: Ene. - Ago.

(Variaciones porcentuales reales 12 meses)

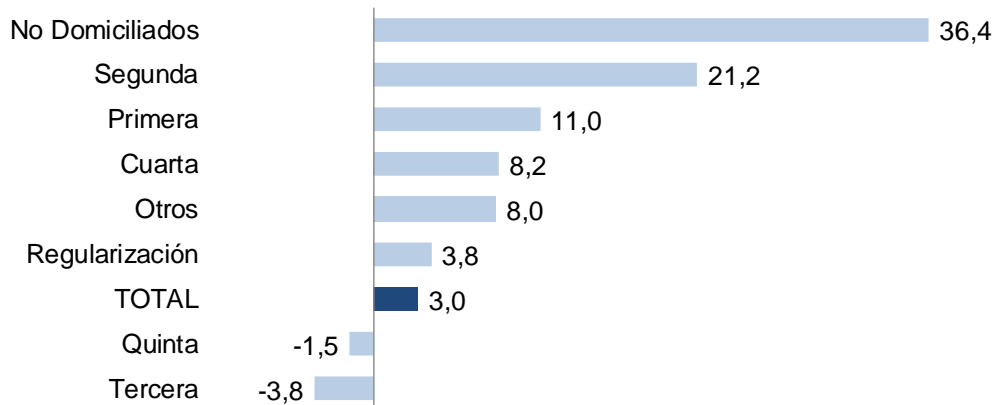

7. **El impuesto general a las ventas** ascendió a S/ 4 578 millones, inferiores en 0,6 por ciento con respecto al mismo mes el año anterior. Esta caída se descompone en un incremento del IGV interno de 1,9 por ciento y una reducción del IGV externo de 4,1 por ciento. El aumento del IGV interno está explicado por los mayores pagos de empresas de diferentes sectores, en particular del sector construcción.



Gráfico N° 6

IGV
 (Variación porcentual real 12 meses)



Gráfico N° 7

Tipo de cambio, importaciones e IGV externo
 (Variaciones 12 meses)



- La recaudación del ISC** en agosto suma S/ 503 millones, superiores en 5,9 por ciento a los recaudados en agosto de 2015. Se registraron mayores ingresos del ISC aplicado a la venta de combustibles, tanto en su componente interno (27,6 por ciento) como el externo (32,9 por ciento). Por otro lado, se tuvieron menores ingresos por la recaudación de ISC aplicado a otros bienes (8,0 por ciento).

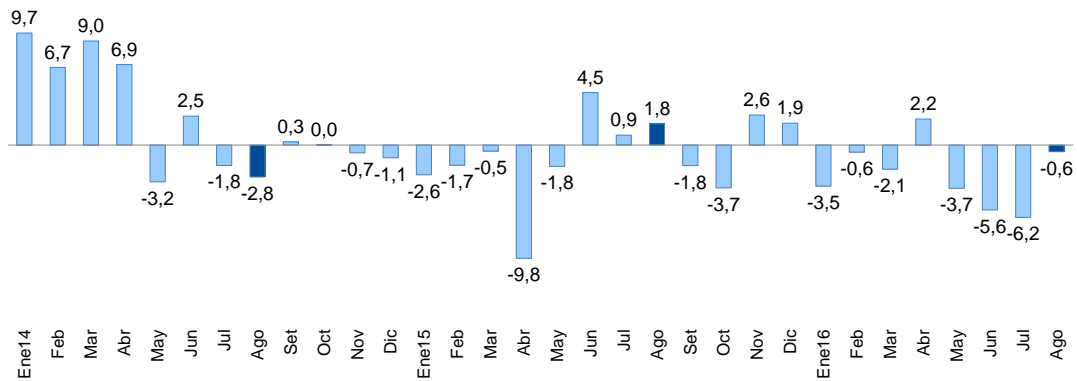
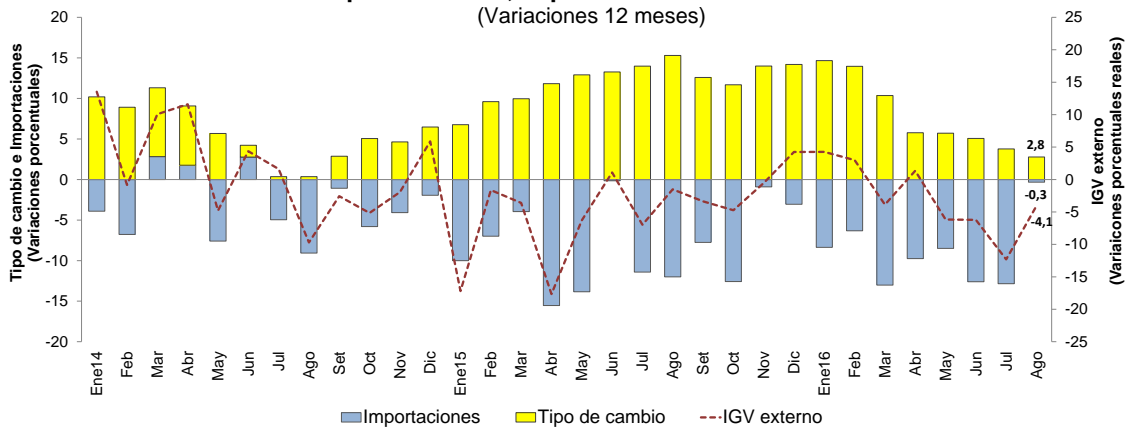

Cuadro N° 6

IMPUESTO SELECTIVO AL CONSUMO
(Millones de soles)

	AGOSTO			ENERO - AGOSTO		
	2015	2016	Var.%real	2015	2016	Var.%real
ISC TOTAL	462	503	5,9	3 606	3 851	2,9
Combustibles	167	225	30,3	1419	1552	5,5
Interno	83	109	27,6	811	638	-24,2
Importado	85	116	32,9	608	914	45,0
Otros	294	279	-8,0	2187	2299	1,3
Cervezas	198	191	-6,3	1431	1483	-0,1
Gaseosas y agua mineral	38	36	-7,9	326	354	4,6
Bienes importados	40	37	-10,0	269	304	8,9
Otros ^{1/}	19	15	-22,4	162	158	-6,1

NOTA

Internos	337	350	0,9	2729	2633	-7,0
Externos	125	153	19,2	877	1218	33,9

1/ Licores, cigarrillos, vehículos, casinos de juego, juegos de azar y apuestas, loterías, bingos, rifas y eventos hípicas.

Fuente: Sunat.

9. **Los aranceles a las importaciones** sumaron S/ 140 millones en agosto, registrando una caída de 16,4 por ciento respecto al año anterior. Se registraron menores ingresos por sobretasas arancelarias, pasando de S/ 18 millones el año anterior a S/ 9 millones este año.

Gráfico N° 8

Impuesto a las importaciones
(Variación porcentual real 12 meses)

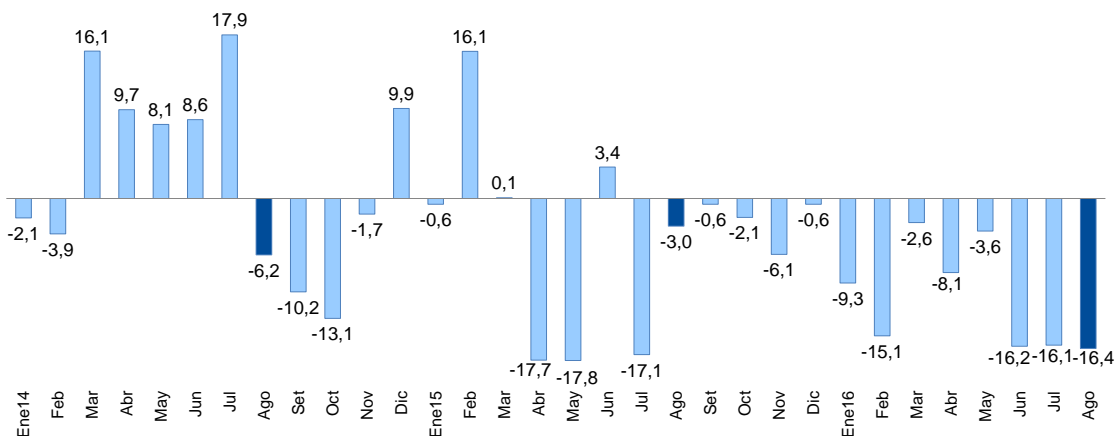

10. **Los otros ingresos tributarios** del mes de agosto ascendieron a S/ 766 millones, registrando un incremento de 8,6 por ciento. Esto es principalmente explicado por los mayores pagos por impuesto temporal a los activos netos (ITAN), los cuales se incrementaron en 13,7 por ciento y por amnistía y regularización, que aumentaron en 24,6 por ciento.



Cuadro N° 7

OTROS INGRESOS TRIBUTARIOS
 (Millones de soles)

	AGOSTO			ENERO - AGOSTO		
	2015	2016	Var.%real	2015	2016	Var.%real
TOTAL	685	766	8,6	4 748	5 194	5,6
ITAN	369	432	13,7	2 246	2 589	11,4
Traslado de detracciones	60	64	2,9	639	582	-12,0
Amnistía y regularización	77	99	24,6	525	697	27,9
Multas	55	39	-31,0	452	423	-9,8
Impuesto al Rodaje	31	26	-18,8	217	202	-10,2
Casinos y tragamonedas	25	29	11,3	186	201	4,4
RUS	15	16	3,9	119	123	-0,1
ITF	13	13	1,9	105	111	1,5
Otros	39	47	17,0	259	266	-1,4

Fuente: Sunat

Gráfico N° 9

Otros ingresos
 (Variación porcentual real 12 meses)

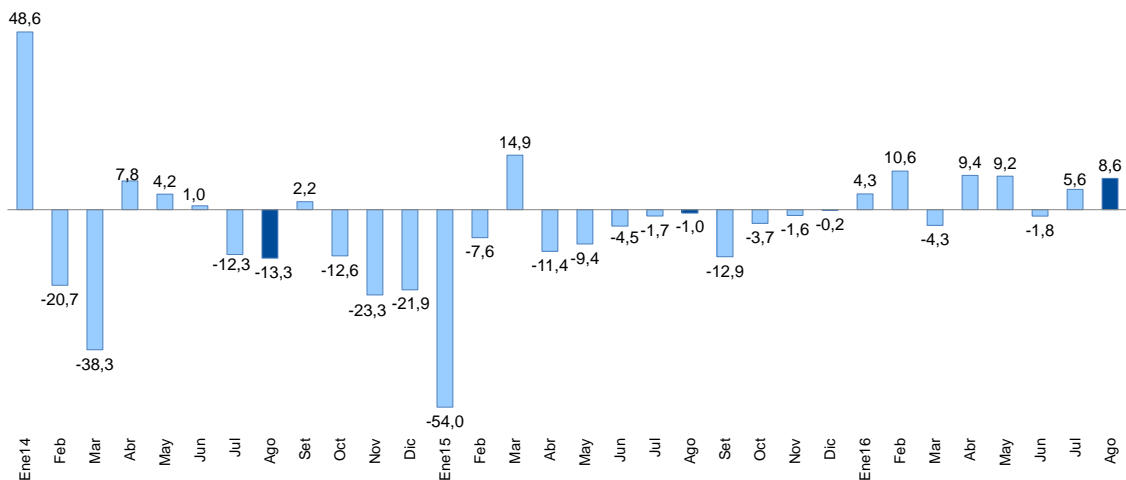

11. **Las devoluciones de impuestos** de agosto ascendieron a S/ 1 117 millones, lo que representa una caída de 18,5 por ciento con respecto al mismo mes el año anterior. Esta reducción correspondió principalmente a las menores devoluciones por pagos en exceso o indebido.



Gráfico N° 10

Devoluciones
(Millones de soles)

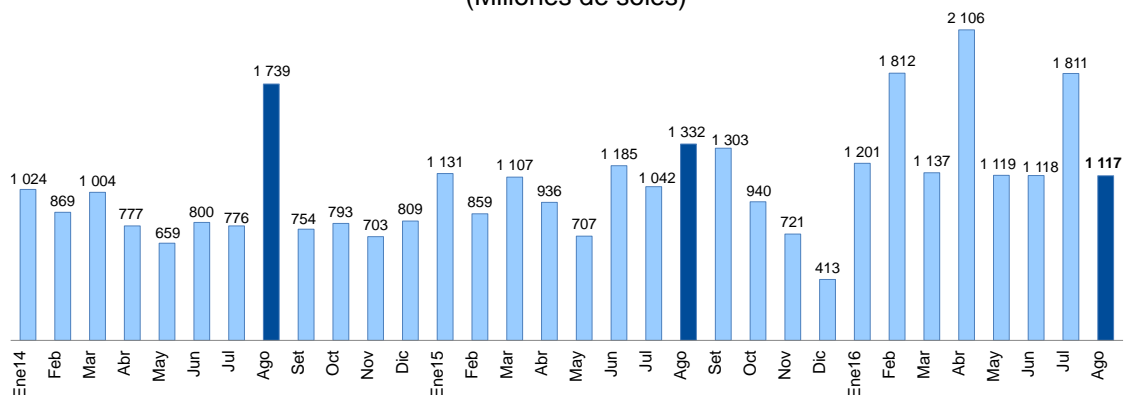

Las devoluciones representan habitualmente entre el 11 y el 14 por ciento del monto recaudado por impuesto general a las ventas e impuesto a la renta. En lo que va del 2016 se ha registrado un incremento significativo de este ratio al llegar al 18,8 por ciento.

Gráfico N° 11

Devoluciones
(como porcentaje del IGV y el Impuesto a la Renta)

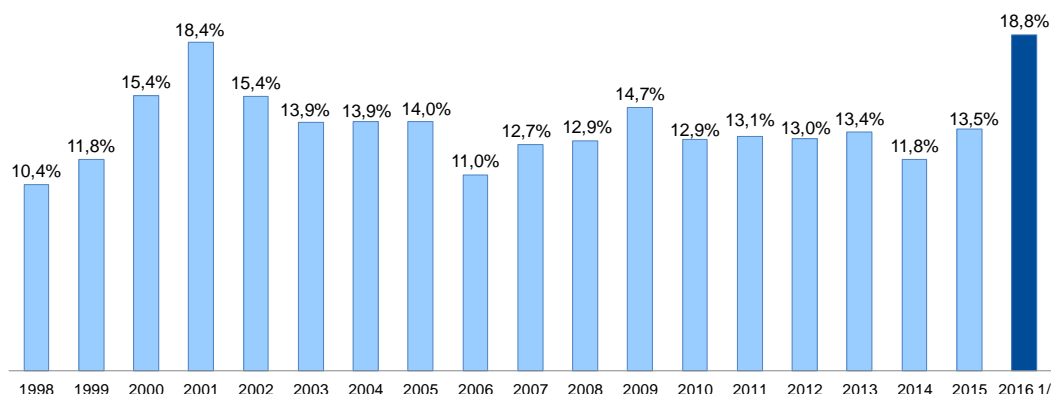

^{1/} Acumulado Enero-agosto.

1/ Enero-agosto.

12. **Los ingresos no tributarios del gobierno nacional** de agosto fueron menores en 5,4 por ciento. La caída es explicada principalmente por los menores ingresos por canon y regalías petroleras y gasíferas y otros ingresos no tributarios.



Cuadro N° 8

INGRESOS NO TRIBUTARIOS DEL GOBIERNO NACIONAL

(Millones de soles)

	AGOSTO			ENERO - AGOSTO		
	2015	2016	Var.%real	2015	2016	r.%real
INGRESOS NO TRIBUTARIOS	2 204	2 146	-5,4	17 845	16 921	-8,6
Contribuciones Sociales	1 148	1 184	0,1	8 850	9 128	-0,6
Recursos Propios y Transferencias	453	479	2,6	3 607	3 633	-3,0
Transferencia de Utilidades Banco de la Nación	0	0	n.a.	681	686	-3,1
Canon Petrolero y Gasífero 1/	145	111	-26,0	1 167	824	-32,0
Regalías Petroleras y Gasíferas	82	74	-12,2	802	538	-35,3
Gravamen Especial a la Minería	29	6	-78,8	221	79	-65,6
Regalías Mineras	42	66	53,0	325	346	2,6
Otros	304	226	-27,8	2 192	1 687	-25,8

1/ Porcentaje del valor de la producción por el derecho a explotar recursos naturales redistribuidos a las regiones.

Fuente: Sunat, Perupetro, EsSalud, ONP y MEF

13. **Los ingresos de los gobiernos regionales (S/ 2 174 millones)** registraron un incremento de 7,9 por ciento en términos reales, explicado principalmente por las mayores emisiones de bonos del Tesoro Público por S/ 158 millones, orientadas a financiar proyectos de inversión pública priorizados por el gobierno nacional.

Al mes de agosto, los gobiernos regionales acumularon ingresos por S/ 16 660 millones, lo que constituye un crecimiento real de 2,6 por ciento para el periodo.

Cuadro N° 9
INGRESOS DE LOS GOBIERNOS REGIONALES
(Millones de soles)

	AGOSTO			ENERO - AGOSTO		
	2015	2016	Var. % real	2015	2016	Var. % real
INGRESOS TOTALES (a+b)	1 957	2 174	7,9	15 666	16 660	2,6
a. INGRESOS CORRIENTES	1 586	1 734	6,2	13 297	14 137	2,5
1. No tributarios	75	80	3,1	573	588	-1,2
2. Transferencias	1 511	1 654	6,3	12 723	13 549	2,6
- Recursos ordinarios	1 328	1 486	8,7	9 978	11 328	9,4
- Canon minero	0	0	n.a.	565	374	-36,2
- Canon gasífero	36	23	-36,2	308	219	-31,4
- Canon y sobrecanon petrolero	20	11	-48,7	185	92	-52,2
- Regalía minera	1	11	624,3	50	96	84,6
- Renta de aduanas	18	16	-14,6	135	138	-1,3
- Otros	108	107	-4,0	1 502	1 302	-16,4
b. INGRESOS DE CAPITAL	371	441	15,3	2 370	2 523	2,8
<i>Del cual:</i>						
- Recursos ordinarios	269	229	-17,4	1 912	1 649	-16,9
- Bonos	0	158	n.a.	325	758	124,3
- Participaciones FED ^{1/}	47	46	-5,5	70	89	23,6
- Fondo APP ^{2/}	54	0	n.a.	54	0	n.a.

1/ Fondo de Estímulo al Desempeño y Logro de Resultados Sociales (FED).

2/ Fondo de Apoyo a las Asociaciones Público Privadas Cofinanciadas.

Fuente: MEF

14. **Los ingresos de los gobiernos locales (S/ 2 967 millones) aumentaron 35,8 por ciento**, por las mayores transferencias de capital por Recursos Ordinarios (S/ 915 millones) y por emisión de Bonos del Tesoro Público (S/ 54 millones), destinadas a la ejecución de proyectos de inversión pública. Asimismo contribuyó a este crecimiento las mayores regalías mineras (S/ 49 millones), que incluye la transferencia de S/ 42 millones por una regalía contractual (es una forma de pago a plazos por la transferencia de una concesión minera).

En el periodo enero-agosto, los ingresos de los gobiernos locales disminuyeron en 10,3 por ciento, principalmente por las menores transferencias de capital (13,5 por ciento).



Cuadro N° 10
INGRESOS DE LOS GOBIERNOS LOCALES
(Millones de soles)

	AGOSTO			ENERO - AGOSTO		
	2015	2016	Var. % real	2015	2016	Var. % real
INGRESOS TOTALES (a+b)	2 123	2 967	35,8	17 417	16 216	-10,3
a. INGRESOS CORRIENTES	1 235	1 188	-6,5	11 073	10 518	-8,4
1. Tributarios	221	237	3,9	1 820	1 986	5,1
2. No tributarios	234	252	4,4	1 845	2 106	10,0
3. Transferencias	779	700	-12,7	7 408	6 426	-16,3
- Canon	165	133	-21,4	3 130	2 131	-34,1
<i>Del cual: Canon Minero</i>	0	0	<i>n.a.</i>	1 695	1 123	-36,2
<i>Canon Petrolero</i>	42	26	-40,0	364	215	-42,9
<i>Canon Gasífero</i>	107	70	-36,2	925	659	-31,4
- Foncomun	422	332	-23,7	3 286	3 041	-10,8
- Regalías mineras	8	57	624,3	267	512	84,6
- Otros	185	178	-6,5	725	742	-1,3
b. INGRESOS DE CAPITAL	888	1 779	94,5	6 344	5 699	-13,5
1. Transferencias						
<i>Del cual:</i>						
- Recursos Ordinarios	623	1 538	139,7	4 196	3 808	-12,5
- Participación Foniprel	-1	-16	<i>n.a.</i>	467	291	-39,9
- Focam	16	13	-20,0	125	98	-24,7
- Del Gobierno Nacional a municipios	33	35	2,1	216	150	-33,1
- FONIE ^{1/}	0	0	<i>n.a.</i>	100	0	<i>n.a.</i>
- Bonos	106	160	47,3	688	707	-1,0
- Plan de incentivos	0	0	<i>n.a.</i>	296	446	45,0
- Prevención y mitigación de riesgos y desastres	0	0	<i>n.a.</i>	33	0	<i>n.a.</i>
- Renta de Aduanas	15	13	-14,6	110	113	-1,3
- Fenómeno El Niño	0	0	<i>n.a.</i>	0	34	<i>n.a.</i>

1/ Fondo para la Inclusión Económica para las Zonas Rurales (FONIE).

Fuente: MEF

III. GASTOS

15. Los gastos no financieros del gobierno general (S/ 10 245 millones) aumentaron **4,0 por ciento en agosto**, explicado por el crecimiento de los gobiernos subnacionales, tanto por el componente corriente cuanto en el de capital. Ello fue atenuado por la disminución del gasto del gobierno nacional.

Al mes de agosto, el gasto no financiero del gobierno general aumentó 4,3 por ciento respecto a similar periodo de 2015.



Cuadro N° 11
GASTO NO FINANCIERO DEL GOBIERNO GENERAL
(Millones de soles)

	AGOSTO				ENERO - AGOSTO			
	2015	2016	Var. % real	Contrib. %	2015	2016	Var. % real	Contrib. %
I. GASTOS CORRIENTES	7 550	7 980	2,7	2,1	56 986	62 352	5,5	4,3
<i>Gobierno Nacional</i>	5 220	5 443	1,3	0,7	39 669	42 854	4,2	2,3
<i>Gobiernos Regionales</i>	1 502	1 665	7,7	1,2	11 013	12 454	9,0	1,4
<i>Gobiernos Locales</i>	828	872	2,2	0,2	6 303	7 044	7,8	0,7
Remuneraciones	2 793	3 045	5,9	1,7	22 751	25 018	6,0	1,9
<i>Gobierno Nacional</i>	1 711	1 817	3,2	0,6	14 246	15 471	4,7	0,9
<i>Gobiernos Regionales</i>	933	1 071	11,6	1,1	7 142	8 121	9,6	0,9
<i>Gobiernos Locales</i>	149	157	2,3	0,0	1 363	1 427	0,9	0,0
Bienes y servicios	3 142	3 315	2,5	0,8	21 954	24 763	8,8	2,7
<i>Gobierno Nacional</i>	2 174	2 293	2,5	0,6	15 375	17 111	7,4	1,6
<i>Gobiernos Regionales</i>	390	398	-0,9	0,0	2 369	2 771	12,9	0,4
<i>Gobiernos Locales</i>	578	624	4,9	0,3	4 210	4 881	11,9	0,7
Transferencias 1/	1 616	1 620	-2,6	-0,4	12 281	12 571	-1,3	-0,2
<i>Gobierno Nacional</i>	1 335	1 333	-3,0	-0,4	10 048	10 272	-1,4	-0,2
<i>Gobiernos Regionales</i>	179	196	6,3	0,1	1 502	1 563	0,2	0,0
<i>Gobiernos Locales</i>	101	91	-13,1	-0,1	731	736	-2,8	0,0
II. GASTO DE CAPITAL	2 023	2 265	8,8	1,9	16 148	16 694	-0,2	-0,1
<i>Gobierno Nacional</i>	997	928	-9,6	-1,0	8 186	7 443	-12,3	-1,4
<i>Gobiernos Regionales</i>	438	523	16,1	0,7	2 820	3 153	7,9	0,3
<i>Gobiernos Locales</i>	588	814	34,5	2,1	5 141	6 098	14,7	1,0
Formación bruta de capital	1 762	2 189	20,7	3,8	13 763	15 446	8,3	1,6
<i>Gobierno Nacional</i>	752	862	11,3	0,9	5 923	6 296	2,5	0,2
<i>Gobiernos Regionales</i>	434	523	17,0	0,8	2 794	3 142	8,5	0,3
<i>Gobiernos Locales</i>	575	804	35,8	2,2	5 045	6 008	15,1	1,0
Otros gastos de capital	261	77	-71,5	-2,0	2 385	1 248	-49,5	-1,6
III. GASTO NO FINANCIERO TOTAL (I + II) 2/	9 573	10 245	4,0	4,0	73 134	79 046	4,3	4,3
<i>Gobierno Nacional</i>	6 217	6 371	-0,4	-0,3	47 855	50 297	1,4	0,9
<i>Gobiernos Regionales</i>	1 940	2 189	9,6	1,7	13 833	15 608	8,8	1,7
<i>Gobiernos Locales</i>	1 416	1 686	15,6	2,3	11 445	13 142	10,9	1,7

1/ Incluye el pago de pensiones y transferencia corrientes al sector privado

2/ Neto de comisiones y de transferencias intergubernamentales.

Fuente: MEF



Gráfico N° 12
Gasto no financiero del gobierno general por nivel de gobierno
 (Variación porcentual real)



Gráfico N° 13
Gasto no financiero del gobierno general
 (Acumulado últimos 12 meses- Porcentaje del PBI)



Cuadro N° 12
Gasto no financiero del gobierno general
 (Porcentaje del PBI)

	2013	2014	2015	Ago 2016*
Gobierno Nacional	11,9	13,1	13,8	13,6
Gobiernos Regionales	4,1	4,1	3,9	4,0
Gobiernos Locales	4,5	4,3	3,5	3,6
TOTAL	20,5	21,5	21,3	21,3

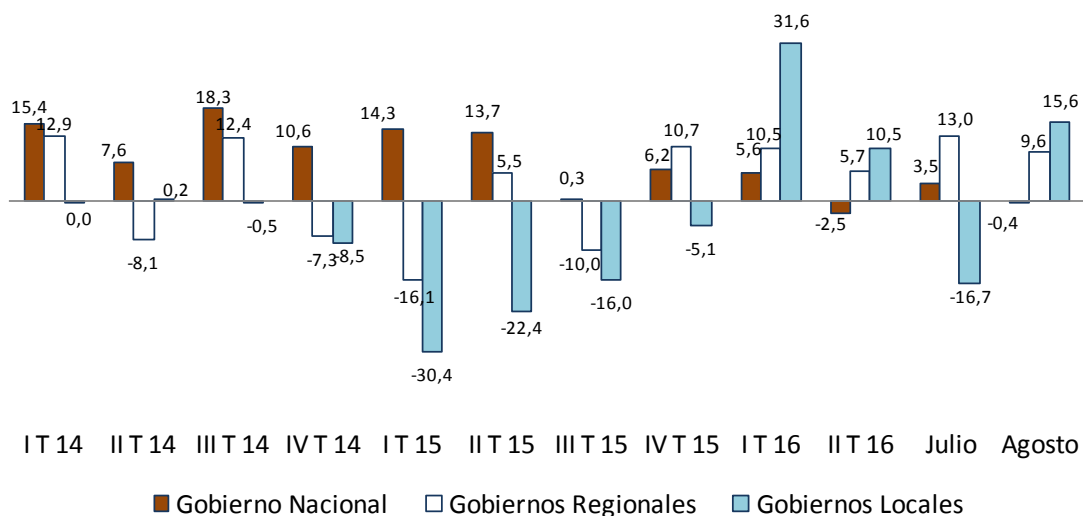
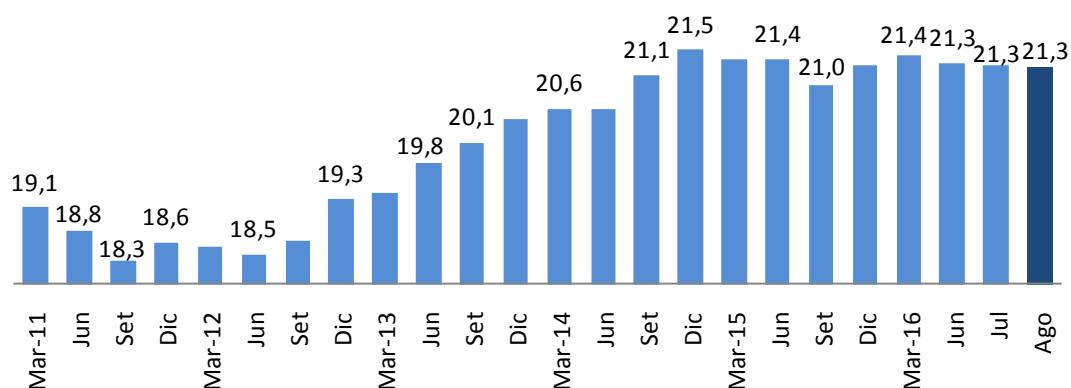
* Acumulado 12 últimos meses.



Gráfico N° 14
**Formación bruta de capital del gobierno general
(Acumulado últimos 12 meses- Porcentaje del PBI)**



Gráfico N° 15
**Gasto corriente no financiero del gobierno general
(Acumulado últimos 12 meses- Porcentaje del PBI)**



III.1 GASTO DEL GOBIERNO NACIONAL

16. El **gasto no financiero del gobierno nacional -neto de transferencias a gobiernos subnacionales-** (S/ 6 371 millones) **disminuyó 0,4 por ciento en agosto**, explicado por la caída del componente de capital (9,6 por ciento).

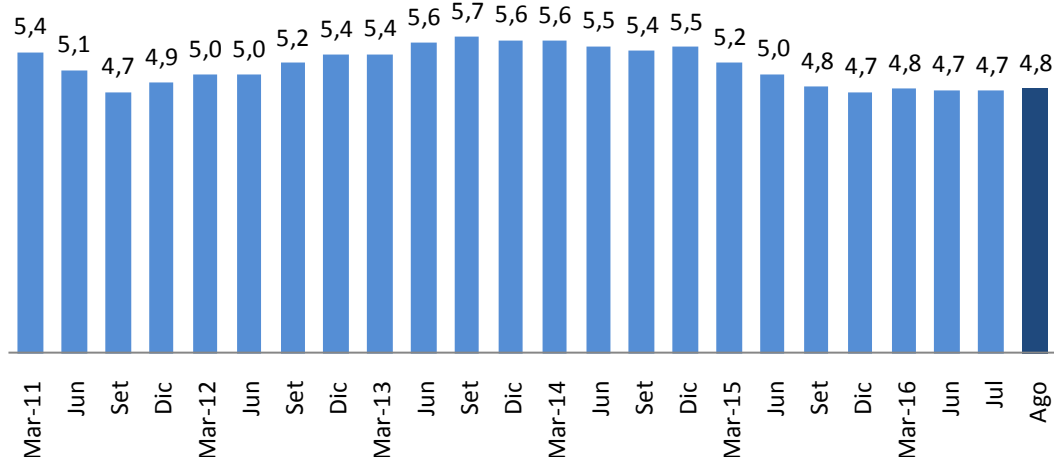
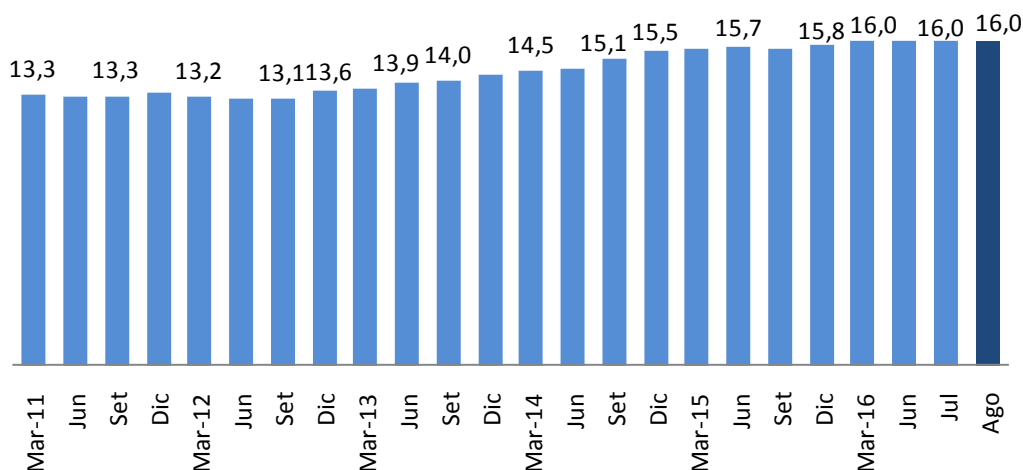
17. Las **remuneraciones** (S/ 1 817 millones) **registraron un aumento de 3,2 por ciento**, por los incrementos otorgados a los servidores de las Fuerzas Armadas y Policía Nacional, así como a la mejora de los servicios del Sistema de Justicia Penal.



Cuadro N° 13

PERSONAL Y OBLIGACIONES SOCIALES PRESUPUESTAL

(Millones de soles)

	AGOSTO		
	2015	2016	Diferencias
Interior	503	586	84
Educación	251	257	6
Defensa	249	267	18
Salud	150	118	-32
Poder Judicial	88	101	13
Otros	318	348	31
Total	1 558	1 679	120

18. El **gasto en bienes y servicios (S/ 2 293 millones) aumentó 2,5 por ciento respecto al de agosto del año anterior**, explicado por las mayores adquisiciones de:

- Ministerio de Defensa (S/ 43 millones), en la adquisición de vehículos, maquinarias y equipos.
- Ministerio de Educación (S/ 36 millones), para capacitación docente y alfabetización y por servicios de consultorías y asesorías por personas naturales y jurídicas.
- Oficina Nacional de Procesos Electorales (S/ 32 millones), para los gastos que irrogó la segunda vuelta presidencial del proceso electoral de las Elecciones Generales 2016.
- Ministerio del Interior (S/ 11 millones), para operaciones policiales en la reducción de la victimización en las zonas urbanas del país.
- Ministerio de Economía y Finanzas (S/ 11 millones), en la contratación de servicios técnicos y profesionales, así como en los servicios de comunicación, publicidad y difusión.

19. En agosto, el **gasto en mantenimiento creció 4,4 por ciento** en términos reales respecto a similar periodo del año anterior, explicado principalmente por los mayores gastos ejecutados de los gobiernos locales (19,4 por ciento en compra de bienes y 57,6 por ciento en la contratación de servicios).

Al mes de agosto el gasto creció 27,9 por ciento en términos reales, por el crecimiento de las tres instancias de gobierno.



Cuadro N° 14

BIENES Y SERVICIOS - MANTENIMIENTO

(Millones de soles)

	AGOSTO			ENERO-AGOSTO		
	2015	2016	Var. % real	2015	2016	Var. % real
Gobierno Nacional	252	266	2,7	1 358	1 711	21,4
<i>Compra de bienes</i>	16	25	47,7	80	136	64,6
<i>Contratación de servicios</i>	235	241	-0,4	1 278	1 575	18,7
Gobiernos Regionales	42	33	-22,6	170	237	34,8
<i>Compra de bienes</i>	4	5	18,2	23	36	46,6
<i>Contratación de servicios</i>	37	28	-27,4	146	201	32,9
Gobiernos Locales	44	64	38,9	271	440	56,5
<i>Compra de bienes</i>	22	27	19,4	150	209	34,6
<i>Contratación de servicios</i>	23	37	57,6	121	231	83,5
Total	338	363	4,4	1 798	2 387	27,9
%PBI	0,7	0,7		0,5	0,6	
<i>Compra de bienes</i>	43	57	30,2	253	381	45,2
<i>Contratación de servicios</i>	295	306	0,6	1 546	2 007	25,1

20. El gasto en **transferencias corrientes** (S/ 1 333 millones) disminuyó 3,0 por ciento, principalmente por las menores transferencias al Programa Nacional de Apoyo Directo a los más Pobres –JUNTOS- (S/ 20 millones) y Cuna Más (S/ 5 millones).

21. El gasto en **formación bruta de capital del gobierno nacional** aumentó en 11,3 por ciento en términos reales. El Ministerio de Transportes y Comunicaciones, es el que ha registrado el mayor aumento de inversión en el mes, explicado por los gastos en infraestructura vial, principalmente en la construcción de la Línea 2 y Ramal Avenida Faucett-Gambetta del Metro de Lima y Callao, así como en la rehabilitación y mejora de diversas carreteras de la red vial nacional.

Cuadro N° 15

INVERSIÓN DEL GOBIERNO NACIONAL

(Millones de soles)

	AGOSTO				ENERO-AGOSTO			
	2015	2016	Variación		2015	2016	Variación	
			Nominal	% real			Nominal	% real
Ministerio de Transportes y Comunicaciones	333	513	179	49,4	3 285	3 410	124	0,0
Ministerio de Educación	115	45	-70	-62,1	584	670	86	10,6
Ministerio de Agricultura	77	69	-8	-13,4	458	416	-42	-12,5
Universidades	37	43	7	14,7	250	232	-18	-10,7
Ministerio de Vivienda y Construcción	15	18	3	14,9	134	227	94	63,8
Ministerio de Energía y Minas	23	15	-7	-33,8	89	127	38	37,7
Ministerio de Salud	12	5	-7	-57,6	170	64	-106	-63,7
Instituto Nacional Penitenciario	10	3	-7	-73,2	61	29	-32	-54,4
Presidencia del Consejo de Ministros	4	1	-3	-67,6	28	16	-12	-44,0
Resto	126	149	23	14,7	865	1 105	240	23,2
TOTAL	752	862	109	11,3	5 923	6 296	372	2,5

Fuente: MEF.



NOTAS DE ESTUDIOS DEL BCRP

No. 64 - 9 de setiembre de 2016

Los proyectos más importantes desarrollados por entidades del gobierno nacional en agosto fueron:

- Construcción de la Línea 2 y Ramal Avenida Faucett-Gambetta Metro de Lima y Callao (S/ 98 millones).
- Integración Vial Tacna - La Paz (S/ 61 millones).
- Rehabilitación y mejoramiento de la carretera Puerto Bermúdez-San Alejandro (S/ 55 millones).
- Construcción de la autopista Puno-Juliaca (S/ 47 millones).
- Construcción y mejoramiento carretera Camaná-Desvío Quilca-Matarani-Ilo- Tacna (S/ 29 millones).
- Concesiones viales (S/ 24 millones).
 - Liberación y saneamiento de áreas (S/ 16 millones).
 - Obras adicionales IIRSA Sur (S/ 4 millones).
 - Expedientes técnicos (S/ 3 millones).
- Rehabilitación y mejoramiento de la Carretera Huancavelica-Lircay (S/ 23 millones).
- Rehabilitación y mejoramiento de la Carretera Chongoyape-Cochabamba-Cajamarca (S/ 17 millones).
- Rehabilitación y mejoramiento de la Carretera Lima-Canta-La Viuda-Unish (S/ 16 millones).
- Concesiones aeroportuarias (S/ 14 millones).
- Rehabilitación y mejoramiento de la Carretera Huaura-Sayán-Churín (S/ 12 millones).
- Rehabilitación y mejoramiento de la Carretera Desvío Negromayo-Ocoruro- Pallpata-Desvío Yauri (S/ 8 millones).

Gráfico N° 16

Formación bruta de capital del gobierno nacional (Variación porcentual real 12 meses)

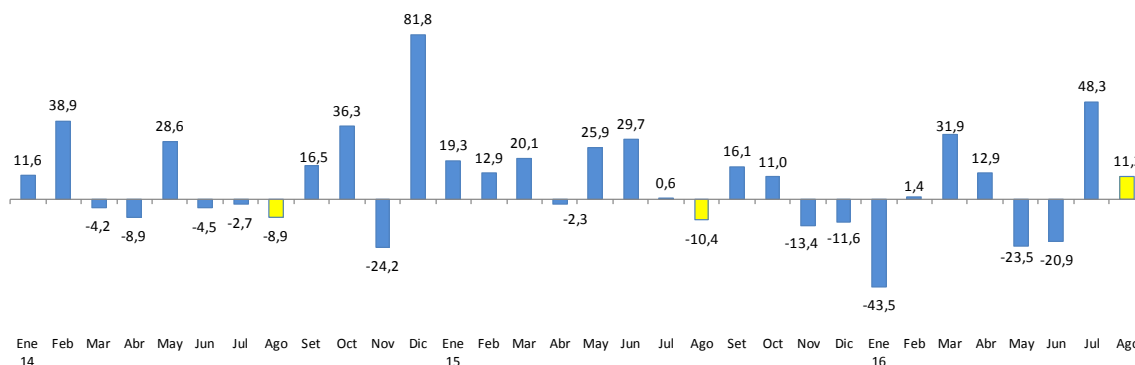

22. El gasto en Otros Gastos de Capital (S/ 66 millones) disminuyó S/ 179 millones respecto a agosto del año anterior, debido a menores transferencias de capital para el Programa Nacional de Saneamiento Urbano (S/ 150 millones); para la implementación de proyectos de infraestructura de cocinas, almacenes y servicios higiénicos en instituciones educativas de nivel de educación inicial y primaria (S/ 4 millones); y Fondos Sociales (S/ 3 millones).



III.2 GASTO DE LOS GOBIERNOS REGIONALES

23. Los gastos no financieros de los gobiernos regionales (S/ 2 189 millones) aumentaron 9,6 por ciento, como consecuencia de los mayores gastos corrientes (7,7 por ciento) y gastos de capital (16,1 por ciento).

Gráfico N° 17
Gasto no financiero de los gobiernos regionales
 (Variación porcentual real 12 meses)

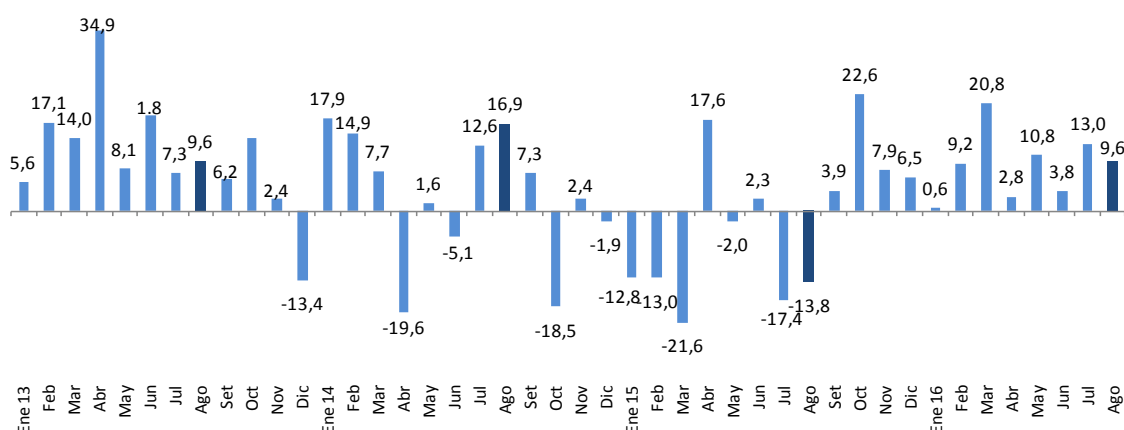

Variaciones porcentuales reales

	ene-15	feb	mar	abr	may	jun	jul	ago	sep	oct	nov	dic	ene-16	feb	mar	abr	may	jun	jul	ago
Corriente	-4,0	-2,5	-1,6	13,7	6,7	13,1	-10,5	-8,9	5,6	20,1	0,5	8,4	6,2	9,4	19,3	3,3	10,6	4,4	12,3	7,7
Capital	-56,3	-37,4	-58,7	31,5	-24,9	-24,1	-35,8	-27,2	-1,3	31,3	27,8	1,9	-60,8	8,5	27,2	1,3	11,3	1,5	15,6	16,1

24. El gasto en formación bruta de capital de los gobiernos regionales aumentó 17,0 por ciento en términos reales. Los gobiernos regionales que registraron mayores incrementos fueron Pasco, Callao, Lima, Arequipa y Piura.



Cuadro N° 16
INVERSIÓN DE LOS GOBIERNOS REGIONALES
(Millones de soles)

	AGOSTO				ENERO-AGOSTO			
	2015	2016	Variación		2015	2016	Variación	
			Nominal	% real			Nominal	% real
La Libertad	90	92	2	-0,6	292	405	113	33,6
Cusco	41	32	-9	-23,3	193	265	72	32,6
San Martín	55	49	-5	-12,2	211	254	43	16,0
Lambayeque	12	9	-3	-24,9	211	185	-27	-15,9
Ayacucho	32	17	-15	-48,7	297	162	-135	-47,5
Callao	6	24	19	317,2	98	160	61	56,5
Arequipa	5	16	11	226,2	154	156	2	-2,4
Piura	11	23	11	96,1	79	144	65	75,0
Ucayali	9	3	-6	-69,0	96	134	39	35,3
Junín	9	15	6	69,2	107	126	19	13,7
Amazonas	15	19	4	20,1	75	105	30	35,2
Pasco	6	52	46	788,8	79	102	23	24,9
Lima	5	19	14	254,2	102	98	-4	-7,0
Cajamarca	11	15	4	29,1	68	92	24	30,9
Huancavelica	15	17	2	9,4	109	91	-18	-19,1
Apurímac	26	12	-14	-55,6	119	89	-30	-27,9
Huánuco	12	21	8	62,2	111	86	-25	-25,4
Moquegua	13	16	3	16,4	56	84	27	43,6
Loreto	16	14	-2	-13,6	88	82	-6	-9,7
Puno	12	12	0	-6,7	72	72	1	-2,6
Ica	12	6	-6	-53,2	36	69	33	86,8
Madre de Dios	9	13	4	36,1	42	60	18	36,9
Tumbes	1	7	6	405,2	24	42	19	71,2
Tacna	7	4	-3	-45,7	35	29	-6	-20,4
Ancash	3	3	1	23,7	22	28	6	20,9
Lima Metropolitana	1	14	13	1 245,4	19	22	2	8,1
TOTAL	434	523	89	17,0	2 794	3 142	347	8,5

Fuente: MEF.

25. Los proyectos más importantes desarrollados en este nivel de gobierno en agosto fueron:

- Proyecto Chavimochic Tercera Etapa (S/ 84 millones).
- Construcción de la vía Costa Verde-Costanera Tramo-Callao (S/ 28 millones).
- Reconstrucción de la infraestructura de saneamiento de Villa Rica - Oxapampa - Pasco (S/ 22 millones).
- Mejoramiento y ampliación de los servicios de salud del Hospital Daniel Alcides Carrión - Pasco (S/ 16 millones).
- Mejoramiento de los servicios de salud del Hospital Rioja-San Martín (S/ 16 millones).
- Proyecto hidroenergético del Alto Piura (S/ 8 millones).



- Mejoramiento del Hospital Regional Miguel Ángel Mariscal Llerena de Ayacucho (S/ 6 millones).

III.3 GASTO DE LOS GOBIERNOS LOCALES

26. **Los gastos no financieros de los gobiernos locales (S/ 1 686 millones)** registraron un crecimiento de 15,6 por ciento, producto de los mayores gastos corrientes (2,2 por ciento) y gastos de capital (34,5 por ciento).

Gráfico N° 18
Gasto no financiero de los gobiernos locales
 (Variación porcentual real 12 meses)

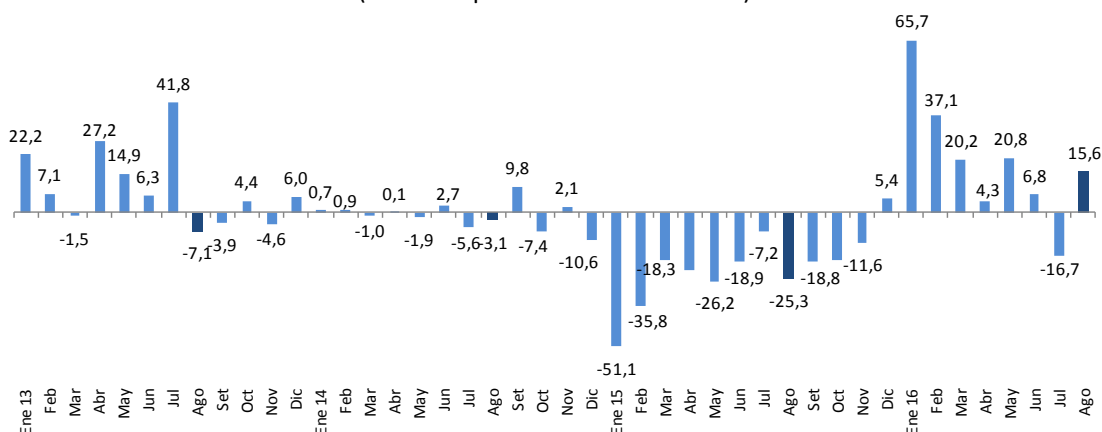

Variaciones porcentuales reales

	ene-15	feb	mar	abr	may	jun	jul	ago	sep	oct	nov	dic	ene-16	feb	mar	abr	may	jun	jul	ago
Corriente	-42,1	-18,6	4,3	-5,6	-11,7	-5,5	-6,9	-6,1	1,5	-1,3	6,8	-2,9	48,6	18,4	0,0	6,2	9,8	3,0	2,5	2,2
Capital	-76,0	-57,6	-37,6	-35,4	-38,7	-30,4	-7,4	-42,0	-32,0	-28,9	-22,2	9,3	180,7	82,8	49,3	2,0	34,5	11,1	-29,6	34,5

27. **La inversión** de los municipios ascendió a S/ 804 millones, mayor en 35,8 por ciento en términos reales respecto a agosto de 2015. Los gobiernos locales de los departamentos de Cusco, Ayacucho, Piura, Arequipa, Puno, Lima, Áncash y Pasco, son los que registraron las mayores aumentos en la ejecución de sus proyectos de inversión.



Cuadro N° 17
INVERSIÓN DE LOS GOBIERNOS LOCALES
(Millones de soles)

	AGOSTO				ENERO-AGOSTO			
	2015	2016	Variación		2015	2016	Variación	
			Nominal	% real			Nominal	% real
Cusco	82	121	39	43,5	699	855	156	17,9
Lima	60	79	19	28,4	601	686	85	10,0
Ancash	42	61	19	40,4	302	382	81	22,2
La Libertad	36	48	12	29,0	276	350	74	22,0
Cajamarca	51	48	-3	-8,7	400	341	-59	-17,9
Piura	33	60	27	77,8	267	332	65	20,0
Arequipa	20	40	21	98,4	119	332	213	168,3
Puno	19	40	21	106,3	230	327	97	37,0
Ayacucho	4	35	31	851,7	202	295	94	41,2
Huánuco	21	30	9	41,0	182	239	57	26,8
Junín	28	26	-3	-12,5	276	221	-55	-22,8
Tacna	24	29	4	14,2	166	205	39	19,3
Ica	20	17	-3	-16,1	139	168	29	16,7
Loreto	13	16	3	17,6	138	157	19	9,7
Huancavelica	17	20	3	14,1	166	155	-11	-9,9
Moquegua	24	22	-3	-13,4	171	153	-17	-13,4
San Martín	11	14	3	26,8	109	150	41	32,7
Ucayali	10	18	8	67,6	86	143	57	60,3
Apurímac	16	20	5	25,7	131	135	4	-0,9
Lambayeque	16	15	-2	-14,0	107	94	-13	-15,7
Pasco	3	19	16	526,6	93	92	-1	-4,6
Tumbes	15	11	-4	-26,4	74	80	6	4,7
Amazonas	3	12	9	255,9	31	52	21	60,3
Callao	6	3	-3	-49,8	66	43	-23	-37,2
Madre de Dios	2	3	1	29,2	14	18	4	23,8
TOTAL	575	804	229	35,8	5 045	6 008	963	15,1

Fuente: MEF.

28. Los proyectos más importantes desarrollados en este nivel de gobierno en agosto fueron:

- Ampliación del Tramo Norte del Metropolitano de Lima (Corredor Segregado de Alta Capacidad) desde la estación El Naranjal hasta la Avenida Chimpu Ocllo, distritos de Comas y Carabaylo - Lima (S/ 26 millones).
- Manejo integral de residuos sólidos municipales en diferentes distritos del país (S/ 10 millones).
- Instalación de los servicios de agua potable y alcantarillado en las localidades de Los Edificadores, Mariano Ignacio Prado, agrupación de familias casa huerta Virgen de las Mercedes (S/ 9 millones).



NOTAS DE ESTUDIOS DEL BCRP

No. 64 - 9 de setiembre de 2016

- Mejoramiento vial vehicular y peatonal en el asentamiento humano Primero de Junio, distrito de Cayma - Arequipa (S/ 8 millones).
- Mejoramiento vial peatonal y vehicular de la Asociación de Vivienda Andrés Avelino Caceres y asociación de interés social - Arequipa (S/ 5 millones).

IV. ASPECTOS FINANCIEROS

IV.1 EMISIÓN DE BONOS

29. Durante el mes se colocaron Bonos Soberanos en el mercado interno por S/ 795 millones que significaron ingresos estimados en S/ 903 millones, en los que se incluyen intereses corridos y ganancias de capital.

Cuadro N° 18
COLOCACION DE BONOS SOBERANOS
Características de la colocación

Fecha de Liquidación	Denominación del Bono	Valor nominal (Millones S/)			Tasas (%)		Precio Promedio	Fecha de Vencimiento	Plazo (Años)	Ingreso neto
		Oferta	Colocación	Demanda	Cupón	Rendimiento				
05-08-16	BS12SEP2023	50	150	347	5,20	5,1800	100,06%	12-sep-2023	7	169
05-08-16	BS12AGO2037	50	150	143	6,90	6,1800	108,44%	12-ago-2037	21	168
05-08-16	BS12FEB2055	25	33	62	6,71	6,5500	102,41%	12-feb-2055	39	34
12-08-16	BS12AGO2026	50	180	265	8,20	5,6500	119,24%	12-ago-2026	10	215
19-08-16	BS12SEP2023	50	150	228	5,2000	5,1300	100,35%	12-sep-2023	7	169
26-08-16	BS12AGO2026	70	93	142	8,2000	5,6300	119,35%	12-ago-2026	10	111
26-08-16	BS12FEB2055	15	39	45	6,7142	6,5300	102,69%	12-feb-2055	38	40
Total		310	795	1 232						906

Fuente: MEF.

30. En el mes de agosto el monto de Bonos Soberanos en poder de los no residentes se habrían incrementado en S/ 1 822 millones, con relación a su nivel al mes anterior.

Gráfico N° 19
Flujo de Bonos Soberanos en Poder de No Residentes
(Millones de soles)

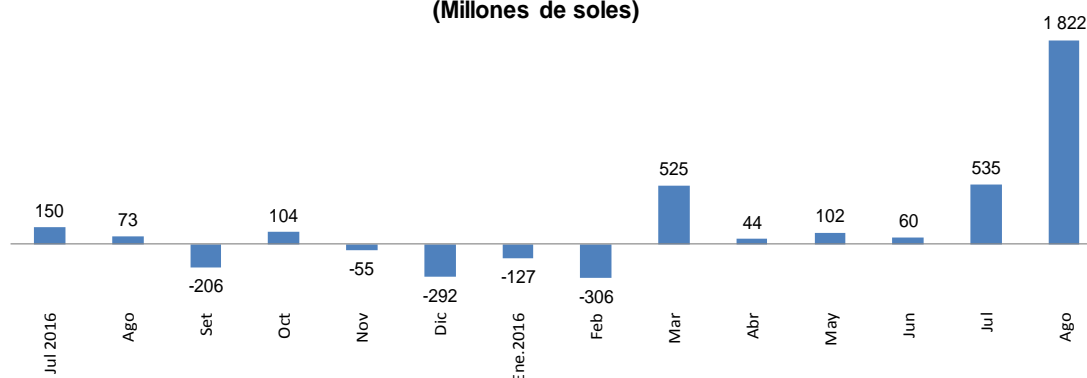

IV.2 EJECUCIÓN PRESUPUESTAL

31. El Presupuesto Institucional Modificado (PIM) del sector público del mes de agosto fue de S/. 154 655 millones, mayor en S/ 16 164 millones al Presupuesto Inicial de Apertura (PIA). Por niveles de gobierno el mayor incremento se produjo en el PIM de los gobiernos locales (S/ 13 267 millones) seguido por los gobiernos regionales (S/ 8 229 millones).

Cuadro N° 19
Presupuesto Institucional Modificado: Agosto 2016
 (Millones de soles)

	PIA	PIM	PIM-PIA
		Agosto	
Gobierno Nacional	104 304	98 972	-5 332
Gobiernos Locales	14 859	28 126	13 267
Gobiernos Regionales	19 328	27 557	8 229
Total	138 491	154 655	16 164
Recursos Ordinarios	85 655	88 489	2 834
Recursos Directamente Recaudados	11 387	14 122	2 735
Recursos por Operaciones Oficiales de Crédito	22 667	23 891	1 225
Donaciones y Transferencias	381	3 481	3 100
Recursos Determinados	18 401	24 671	6 271

32. La ejecución total del gasto representó el **53,6 por ciento del PIM** (S/ 82 910 millones), nivel de ejecución mayor al realizado a similar mes del año anterior (52,5 por ciento). Por el contrario, el nivel de inversión ejecutado (37,9 por ciento) fue menor con relación al avance registrado a agosto del 2015 (38,9 por ciento).

Cuadro N° 20
EJECUCIÓN PRESUPUESTAL: Agosto 2016
 (Porcentajes del PIM)

	GASTO TOTAL			INVERSIONES		
	2014	2015	2016	2014	2015	2016
TOTAL	53,5	52,5	53,6	41,8	38,9	37,9
Gobierno Nacional	52,4	53,8	54,3	35,8	41,8	36,5
Gobiernos Locales	50,9	45,4	47,5	43,4	35,4	37,5
Gobiernos Regionales	60,2	54,7	57,4	51,1	39,3	42,1

NOTA (Millones S/)

PIM	139 759	147 612	154 655	40 734	38 388	41 896
Gobierno Nacional	86 489	96 326	98 972	16 077	16 994	18 386
Gobiernos Locales	28 427	25 499	28 126	16 989	14 273	16 042
Gobiernos Regionales	24 843	25 787	27 557	7 668	7 122	7 468
EJECUCIÓN	74 777	77 481	82 910	17 033	14 942	15 862
Gobierno Nacional	45 362	51 782	53 746	5 748	7 095	6 706
Gobiernos Locales	14 467	11 586	13 359	7 366	5 052	6 013
Gobiernos Regionales	14 948	14 112	15 805	3 919	2 795	3 142

33. Los principales proyectos de inversión pública se han concentrado en el sector Transportes y Comunicaciones; el gasto de inversión es liderado por la construcción de la Línea 2 del Metro de Lima y Callao que ha registrado una ejecución de S/ 533 millones (26,3 por ciento del PIM) y por el proyecto de mejoramiento de la capacidad de los sistemas de la Línea 1 del Metro de Lima y Callao que ha registrado una ejecución de S/ 314 millones (94,8 por ciento del PIM).



NOTAS DE ESTUDIOS DEL BCRP

No. 64 - 9 de setiembre de 2016

Cuadro N° 21
PRINCIPALES PROYECTOS DE INVERSIÓN CON MAYOR EJECUCIÓN: A Agosto 2016
(Millones de soles)

Proyecto	Nivel de Gobierno	Departamento	PIM	Ejecución	Avance
TOTAL			41 896	15 862	37,9
1 Concesiones Viales	Nacional	Varios	1 091	523	48,0
//IRSA			849	421	49,5
2 Construcción de la Línea 2 del Metro de Lima y Callao	Nacional	Lima-Callao	2 025	533	26,3
3 Mejoramiento de la Capacidad de la Línea 1 del Metro de Lima y Callao	Nacional	Lima-Callao	331	314	94,8
4 Proyecto Chavimochic Tercera Etapa	Regional	La Libertad	389	223	57,3
5 Integración Vial Tacna La Paz	Nacional	Tacna	200	148	74,2
6 Mejoramiento de la Carretera Lima-Canta-la Viuda-Unish	Nacional	Lima	204	145	71,0
7 Mejoramiento de la Carretera Puerto Bermudez San Alejandro	Nacional	Varios	320	132	41,3
8 Concesiones Ferroviarias	Nacional	Lima	181	132	72,5
9 Construcción de la Vía Costa Verde Costanera Tramo Callao	Regional	Callao	144	129	90,1
10 Construcción y Mejoramiento carretera Camaná Dv Quilca Matarani Ilo Tacna	Nacional	Arequipa	122	118	96,7
11 Mejoramiento de la Carretera Huancavelica-Lircay	Nacional	Huancavelica	140	110	78,4
12 Mejoramiento de la Carretera Imperial Pampas	Nacional	Huancavelica	80	75	93,8
13 Construcción de la Segunda Calzada de la Carretera Piura Paita	Nacional	Piura	126	69	54,4
14 Mejoramiento de la Carretera Longitudinal de la Sierra Norte (Cochabamba - Santo Domingo)	Nacional	Cajamarca	179	64	35,5
15 Mejoramiento de la Carretera Chongoyape Cochabamba Cajamarca	Nacional	Cajamarca	88	64	72,2
16 Rehabilitación y Mejoramiento de la Carretera Andahuaylas Pampachiri Negromayo	Nacional	Apurímac	81	63	77,9
17 Mejoramiento de la Carretera Huaura Sayan Churin	Nacional	Lima	89	63	70,5
18 Mejoramiento de la Carretera Dv. Negromayo Occoruro Pallpata Dv. Yauri	Nacional	Cusco	100	62	62,3
19 Construcción de la Autopista Puno-Juliaca	Nacional	Puno	108	48	44,3
20 Rehabilitación y Mejoramiento de la Carretera Tingo Maria Aguaytia Pucallpa	Nacional	Huánuco	66	44	67,1
21 Ampliación del Tramo Norte del Cosac I desde el Naranjal hasta Chimpú Oclo	Local	Lima	43	36	83,9
22 Construcción del Túnel Yanago y Accesos	Nacional	Junín	43	35	82,0
Resto			35 744	12 731	35,6

Fuente: MEF

Departamento de Estadísticas Fiscales
Subgerencia de Estadísticas Macroeconómicas
Gerencia de Información y Análisis Económico
Gerencia Central de Estudios Económicos
9 de setiembre de 2016