

Actividad Económica¹: Mayo 2016

PBI sectorial

1. El PBI registró una expansión de 4,9 por ciento en mayo de 2016 y de 4,1 por ciento en los primeros cinco meses del año. El resultado del mes reflejó el crecimiento de las actividades primarias (9,8 por ciento), en particular de la minería metálica.

Cuadro 1

PRODUCTO BRUTO INTERNO

(Variación porcentual respecto a similar período del año anterior)

	Estructura porcentual del PBI 2015 ^{1/}	2015	2016			
			I Trim.	Abr 16	May 16	Ene-May
Agropecuario ^{2/}	5,3	2,8	1,6	2,7	-1,3	1,1
Agrícola	3,2	1,3	1,7	2,8	-3,4	0,4
Pecuario	1,4	5,3	1,4	2,5	3,9	2,1
Pesca	0,4	15,9	1,8	-77,1	-67,0	-48,1
Minería e hidrocarburos ^{3/}	12,4	9,3	15,7	22,8	33,2	20,6
Minería metálica	8,3	15,5	25,0	27,8	36,7	28,0
Hidrocarburos	1,7	-11,5	-18,5	1,8	17,3	-8,3
Manufactura	13,5	-1,7	-3,0	-13,8	-7,5	-6,3
Primaria ^{4/}	2,9	1,7	0,9	-44,1	-28,3	-18,2
No primaria	10,5	-2,7	-4,0	2,7	1,3	-1,7
Electricidad y agua	1,8	6,2	10,6	9,2	7,1	9,6
Construcción	6,2	-5,9	2,1	1,4	5,6	2,6
Comercio	11,2	3,9	2,8	3,1	2,3	2,7
Total Servicios	49,2	4,2	4,4	4,1	4,1	4,3
<u>PBI Global</u>	<u>100,0</u>	<u>3,3</u>	<u>4,4</u>	<u>2,5</u>	<u>4,9</u>	<u>4,1</u>
PBI Primario	21,0	6,6	10,0	-0,1	9,8	7,7
PBI No Primario	79,0	2,4	3,0	3,3	3,4	3,1

1/ Ponderación implícita del año 2015 a precios de 2007.

2/ Incluye el sector silvícola.

3/ Incluye minería no metálica y servicios conexos.

4/ Excluye arroz.

5/ Incluye derechos de importación e impuestos a los productos

Fuente: INEI, BCRP

¹ En la elaboración de este informe participaron (en orden alfabético): Alex Contreras, Pablo del Águila, Nelly Espejo, Martín Martínez, Fernando Regalado, Ketty Vasquez y César Virreira.

Sector Agropecuario

2. En mayo, la producción del sector agropecuario disminuyó 1,3 por ciento por una menor producción agrícola orientada al mercado interno.

Cuadro 2
SECTOR AGROPECUARIO
(Miles de Toneladas)

	Estructura Porcentual 2015 ^{1/}	Mayo			Enero - mayo		
		2015	2016	Var. %	Contribución	Var. %	Contribución
AGRICOLA	60,4			-3,4	-2,2	0,4	0,4
Mercado Interno	39,0			-4,5	-2,1	-0,2	0,0
Papa	6,7	1113	977	-12,3	-1,7	-6,5	-0,6
Arroz Cáscara	8,1	466	483	3,5	0,4	13,5	1,1
Cebolla	1,3	35	43	20,4	0,1	4,9	0,0
Naranja	0,6	44	47	7,9	0,0	9,9	0,0
Maíz Amiláceo	1,2	96	91	-5,0	-0,2	-2,1	0,0
Agroexportación e Industrial	21,4			-0,9	-0,1	1,8	0,4
Café	3,6	56	58	5,0	0,4	7,8	0,3
Caña de azúcar	1,9	599	560	-6,5	0,0	-12,9	-0,2
Maíz amarillo duro	3,0	118	72	-38,4	-0,8	-12,7	-0,3
Aceituna	0,3	10	18	76,6	0,5	130,7	0,4
Cacao	1,4	11	13	25,1	0,4	14,1	0,2
Quinua	0,4	25	24	-2,7	0,0	-18,6	-0,1
Algodón Rama	0,6	24	13	-43,8	-0,7	-36,8	-0,4
PECUARIO	39,6			3,9	1,3	2,1	0,9
Ave	20,7	145	155	6,5	1,1	2,9	0,5
Huevo	3,8	32	33	2,6	0,1	2,6	0,1
Porcino	2,1	16	17	5,4	0,1	3,8	0,1
Leche	5,0	169	173	2,3	0,1	1,9	0,1
SECTOR AGROPECUARIO	100,0			-1,3	-1,3	1,1	1,1

^{1/} A precios de 2007.

Fuente: Ministerio de Agricultura y Riego, INEI

La producción agrícola orientada al mercado interno disminuyó 4,5 por ciento por la menor producción de papa, que reflejó tanto menores áreas cosechadas como rendimientos. La deficiencia de lluvias desde fines de 2015 y la presencia de heladas en la sierra desde abril incidieron en esta reducción.

La producción orientada a la exportación y a la agroindustria disminuyó 0,9 por ciento por la menor producción de maíz amarillo duro por la insuficiencia de lluvias en La Libertad.

Desarrollo de la campaña agrícola: agosto 2015 - julio 2016

3. El área sembrada durante agosto – mayo 2016 disminuyó 5,5 por ciento respecto a la de igual período del año previo, en productos como maíz amiláceo, cebada, trigo, haba, quinua y papa debido al retraso de lluvias en la sierra, maíz amarillo duro en Lambayeque y San Martín y frijol en Amazonas, Huancavelica, Cajamarca, Huánuco y Loreto.

Cuadro 3
Área sembrada agosto 2015- mayo 2016

	Campaña agrícola (Miles de hectáreas)			Variación		Avance %
	Promedio 1/	2014-2015	2015-2016	Absoluta	Porcentual	
Total Nacional	2 080	2 113	1 996	-117	-5,5	94,1
Papa	283	285	278	-7	-2,5	89,5
Maíz amiláceo	250	256	236	-19	-7,6	98,4
Arroz	357	367	367	0	-0,1	89,1
Maíz amarillo duro	254	260	240	-20	-7,7	88,1
Cebada	149	146	132	-14	-9,5	99,9
Haba	72	73	68	-6	-7,8	98,4
Yuca	87	89	87	-3	-3,1	84,7
Trigo	141	137	124	-13	-9,6	97,9
Frijol seco	75	76	66	-10	-13,3	89,5
Quinua	58	71	64	-7	-9,5	100,0
Cebolla	15	15	16	0	3,1	84,2
Tomate	5	5	5	0	2,0	85,4

1/ Promedio últimas cinco campañas.

Fuente: Ministerio de Agricultura y Riego

Sector Pesca

4. En mayo, la actividad pesquera registró una caída de 67,0 por ciento debido la menor extracción de anchoveta destinada al consumo industrial.

Cuadro 4
SECTOR PESCA

(Variación porcentual respecto a similar periodo del año anterior)

	Estructura porcentual 2015 ^{1/}	2015		2016		
		Año		Mayo		Enero-Mayo
		Var. %	Var. %	Contribución	Var. %	Contribución
PESCA MARITIMA	94,6	16,7	-69,6	-67,4	-50,8	-48,7
Consumo humano	52,2	-4,4	2,7	0,7	-12,7	-5,8
Conservas	1,3	-3,4	41,7	0,3	-5,0	-0,1
Fresco	27,6	12,4	16,2	2,2	3,4	0,8
Congelado	23,0	-19,0	-24,0	-2,3	-31,8	-6,7
Seco salado	0,3	1,2	396,5	0,5	101,9	0,3
Consumo industrial^{2/}	42,4	60,3	-93,2	-68,1	-85,0	-43,0
PESCA CONTINENTAL	5,4	3,0	13,5	0,4	15,9	0,6
Fresco	3,5	9,2	19,4	0,4	17,9	0,5
Seco salado	1,6	-8,1	-7,1	-0,1	0,0	0,0
Congelado	0,3	0,1	47,3	0,1	65,4	0,1
SECTOR PESCA	100,0	15,9	-67,0	-67,0	-48,1	-48,1

1/ A precios de 2007.

2/ Anchoveta representa el 99,9 por ciento del consumo industrial.

Fuente: Ministerio de la Producción.

5. La pesca para el consumo humano registró un aumento de 2,7 por ciento en mayo respecto a similar periodo de 2015 debido a la mayor extracción de corvina y caballa para fresco. Por el contrario, se registró una menor de extracción de pota para congelado.

Gráfico 1

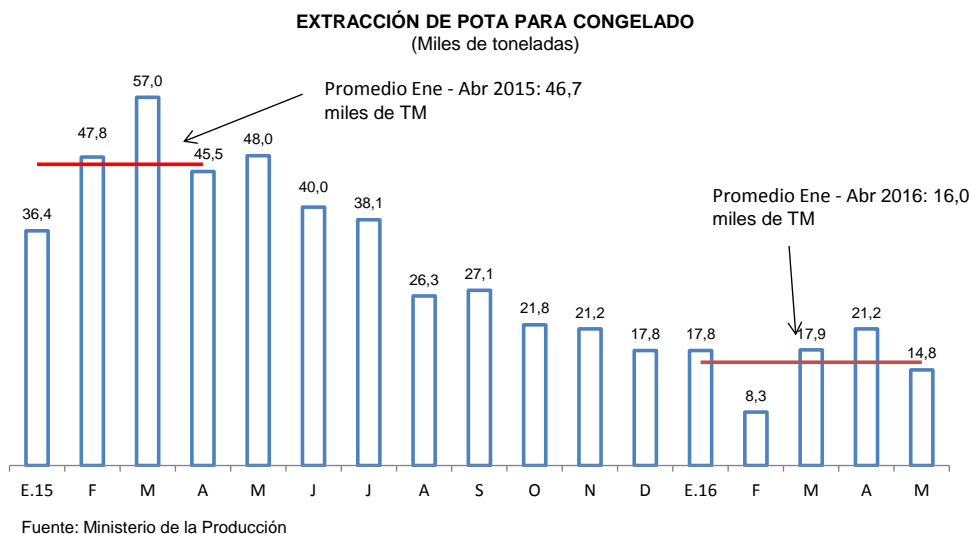

6. En mayo, el volumen desembarcado de anchoveta para consumo industrial fue 64 mil toneladas métricas.

Gráfico 2

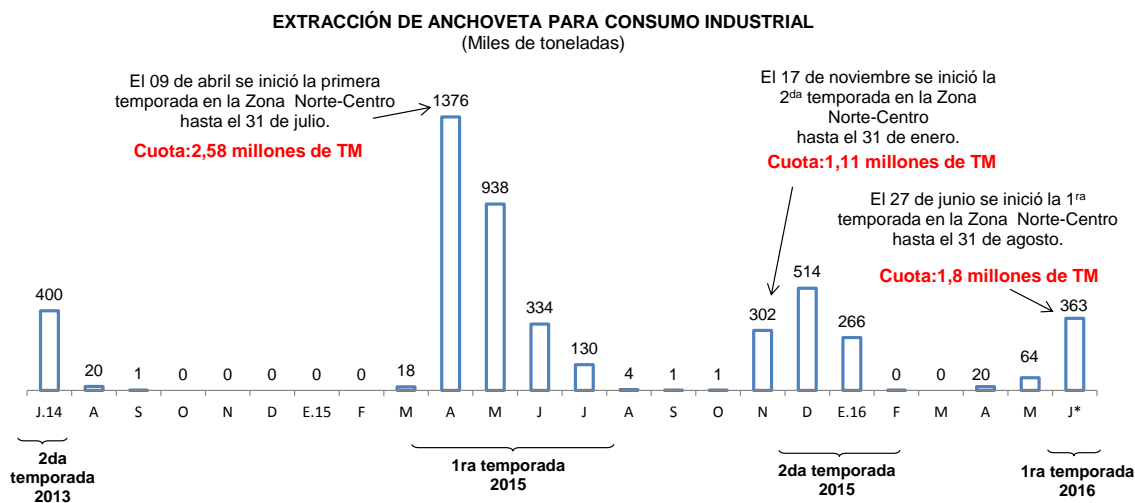

7. En junio, el precio promedio de la harina de pescado fue US\$ 1 664 por tonelada métrica (TM), registrando un aumento de 5,3 por ciento respecto al mes previo y de 4,7 por ciento con respecto el mismo periodo el año anterior.

Gráfico 3

COTIZACIÓN DE HARINA DE PESCADO
(US\$/Tonelada)

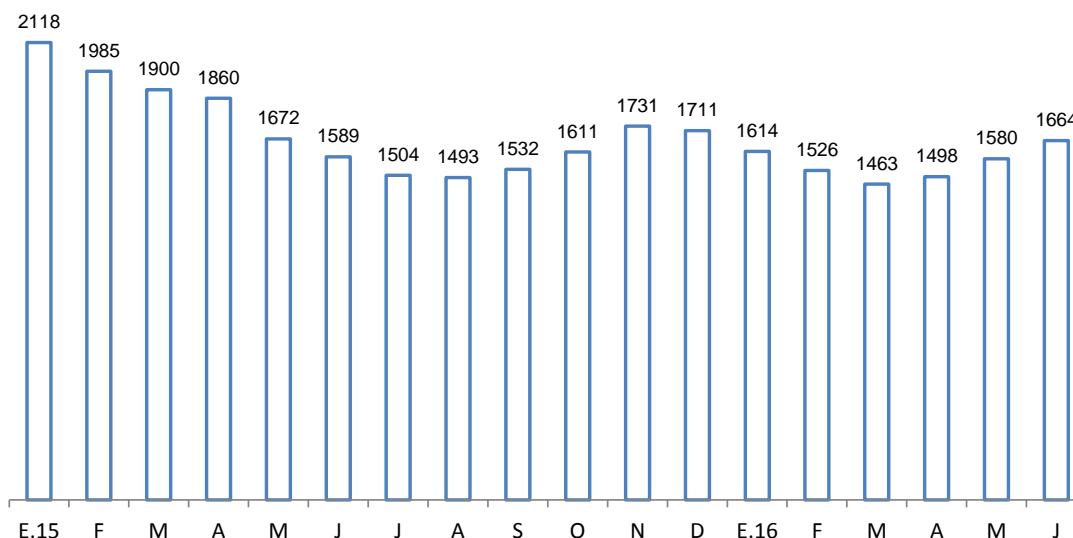

Fuente: Reuters y Bloomberg

Sector Minería e Hidrocarburos

8. La producción del sector minería e hidrocarburos registró un aumento de 33,2 por ciento y de 20,6 por ciento en el acumulado enero-mayo. El resultado del mes es reflejo de la mayor producción de cobre, que por décimo quinto mes consecutivo es el principal contribuyente al crecimiento del sector.

Cuadro 5

SECTOR MINERÍA E HIDROCARBUROS

(Variación porcentual respecto a similar período del año anterior)

Estructura porcentual 2015 ^{1/}	2015		2016			
	Año		Mayo		Enero -Mayo	
	Var. %		Var. %	Contribución	Var. %	Contribución
Minería metálica	81,6	15,5	36,7	30,2	28,0	22,4
Oro	14,0	3,5	13,0	1,9	8,1	1,2
Cobre	38,6	25,8	63,9	24,7	56,6	19,7
Zinc	12,1	8,1	-7,1	-0,9	-8,7	-1,1
Plata	6,9	8,9	32,3	2,0	18,1	1,2
Plomo	2,4	13,9	6,9	0,2	3,2	0,1
Estaño	0,3	-15,6	-2,7	0,0	-7,1	0,0
Hierro	2,0	1,8	34,9	0,7	-0,4	0,0
Molibdeno	5,2	18,4	27,7	1,6	22,8	1,3
Hidrocarburos	18,4	-11,5	17,3	3,0	-8,5	-1,7
Petróleo	6,0	-16,3	-27,0	-1,8	-25,3	-1,7
Líquidos de gas natural	8,4	-11,6	45,5	3,3	-2,4	-0,2
Gas natural	4,1	-3,3	40,9	1,5	4,6	0,2
MINERÍA E HIDROCARBUROS	100,0	9,3	33,2	33,2	20,6	20,6

1/ A precios de 2007.

Fuente: INEI, Ministerio de Energía y Minas y Perupetro.

Gráfico 4

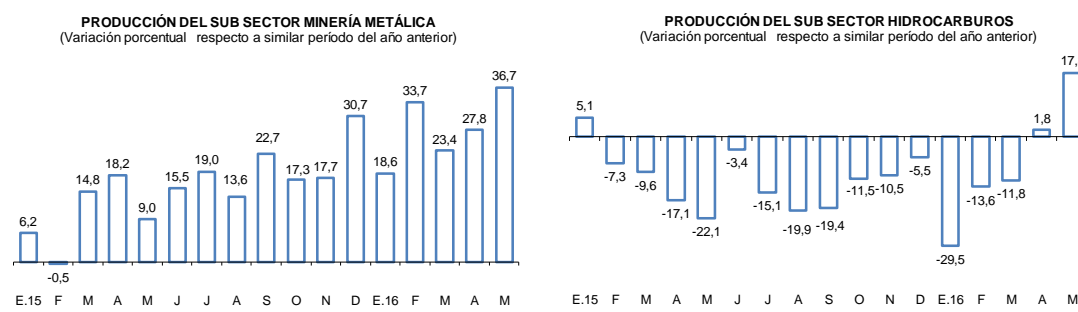

Fuente: INEI, Ministerio de Energía y Minas y Perupetro.

9. La producción de cobre aumentó 63,9 por ciento principalmente por la mayor actividad de Las Bambas, que tuvo un nivel de producción de 32 mil toneladas métrica finas (TMF) y de Cerro Verde, que produjo 41 mil TMF producto de su ampliación, y de Antamina, que produjo 45 mil TMF.

Cuadro 6

PRODUCCIÓN DE COBRE ^{1/}

(En miles de toneladas métricas finas)

	Mayo			Enero-Mayo		
	2015	2016	Var %	2015	2016	Var %
Antamina	28	45	59,6	143	193	34,7
Cerro Verde	13	41	209,6	61	196	221,4
Las Bambas	0	32	n.a.	0	86	n.a.
Southern Peru	25	24	-2,9	124	120	-2,7
Antapaccay	18	21	18,1	69	87	26,1
Toromocho	14	14	-2,4	64	58	-9,3
Constancia	9	10	9,9	21	53	157,8
El Brocal	4	5	28,5	11	19	79,7
Milpo	3	4	10,6	17	18	7,0
Gold Fields La Cima	2	3	6,3	12	12	3,5
Otros	9	8	-10,4	44	42	-4,0
TOTAL	126	206	63,9	565	884	56,6

1/ Corresponde a la producción de concentrados de cobre por flotación.

Fuente: Ministerio de Energía y Minas.

10. La producción de oro aumentó 13,0 por ciento en mayo debido a la mayor producción de los productores artesanales, la cual incluye la registrada en Madre de Dios, Puno, Arequipa y Piura (los cuales contribuyeron con 3,1 puntos porcentuales) y por la mayor producción de la minera Inmaculada. Ello se vio atenuado parcialmente por la menor producción de Yanacocha (que restó 4,2 puntos porcentuales).

Cuadro 7
PRODUCCIÓN DE ORO
(En miles de onzas troy finas)

	Mayo			Enero-Mayo		
	2015	2016	Var %	2015	2016	Var %
Barrick Misquichilca	65	67	2,6	298	231	-22,5
Yanacocha	64	48	-25,2	399	293	-26,5
Consorcio Minero Horizonte	22	22	-2,1	104	98	-6,3
Poderosa	12	18	54,9	63	84	31,9
La Arena	19	17	-12,4	97	82	-16,3
Minera Aurífera Retamas	11	17	54,5	67	79	18,2
Inmaculada	0	17	n.a.	0	64	n.a.
Buenaventura	19	16	-16,8	94	76	-18,5
Tantahuatay	11	14	22,0	51	58	14,3
La Zanja	13	12	-5,5	55	57	3,7
Gold Fields La Cima	12	11	-3,5	61	59	-3,5
Arunteni	12	10	-19,4	64	48	-25,1
Pucamarca	11	9	-16,4	48	52	7,2
<i>PRODUCTORES ARTESANALES ^{1/}</i>						
Madre de Dios	34	23	-33,1	164	263	59,9
Puno	0	16	n.a.	0	75	n.a.
Arequipa	0	4	n.a.	0	17	n.a.
Piura	0	2	n.a.	0	5	n.a.
Otros	76	109	43,4	337	417	23,7
TOTAL	381	430	13,0	1 903	2 056	8,0

^{1/}Corresponde a la producción informal de oro que el Ministerio de Energía y Minas estima para esta región.
Fuente: Ministerio de Energía y Minas.

11. La producción de zinc disminuyó 7,1 por ciento en mayo por menores leyes en Antamina respecto al año previo (lo cual restó 10,4 puntos porcentuales) y Los Quenuales por el cierre de operaciones de la mina Iscaycruz (lo cual restó 7,0 puntos porcentuales).

Cuadro 8
PRODUCCIÓN DE ZINC
(En miles de toneladas métricas finas)

	Mayo			Enero-Mayo		
	2015	2016	Var %	2015	2016	Var %
Volcan ^{1/}	24	23	-6,1	114	117	2,6
Milpo	19	21	9,8	107	105	-2,7
Antamina	20	8	-57,7	107	73	-31,4
El Brocal	3	5	53,9	23	18	-20,9
Santander	3	3	-0,3	12	13	9,8
Los Quenuales	10	2	-76,8	47	11	-75,5
Atacocha	3	2	-17,4	15	11	-27,3
Otros	28	37	33,9	143	170	19,0
TOTAL	110	102	-7,1	568	519	-8,7

^{1/} Incluye la producción de las subsidiarias Administradora Chungar y Administradora Cerro.
Fuente: Ministerio de Energía y Minas.

12. La producción de molibdeno aumentó 27,7 por ciento por la mayor extracción en Cerro Verde y Antamina.

Cuadro 9
PRODUCCIÓN DE MOLIBDENO
(En toneladas métricas finas)

	Mayo			Enero-Mayo		
	2015	2016	Var %	2015	2016	Var %
Southern Copper	889	723	-18,7	5 093	4 480	-11,5
Antamina	338	707	109,3	934	1 980	50,6
Cerro Verde	213	636	199,1	1 501	3 453	103,7
Toromocho	243	83	-65,7	889	427	-43,5
TOTAL	1 683	2 149	27,7	8 418	10 340	22,8

Fuente: Ministerio de Energía y Minas

13. La producción de plata registró un aumento de 32,3 por ciento, debido a la mayor extracción de Buenaventura y Antamina.

Cuadro 10
PRODUCCIÓN DE PLATA
(En miles de onzas troy finas)

	Mayo			Enero-Mayo		
	2015	2016	Var %	2015	2016	Var %
Volcan ^{1/}	1 882	1 926	2,3	8 763	8 982	2,5
Antamina	1 098	1 871	70,4	5 269	9 216	74,9
Buenaventura	624	1 849	196,6	6 181	9 484	53,4
Ares	774	823	6,2	3 954	3 668	-7,2
Toromocho	387	390	0,9	1 951	1 767	-9,4
Alpamarca	226	141	-37,6	1 216	776	-36,2
El Brocal	233	133	-42,8	1 526	760	-50,2
Pan American Silver	42	42	0,1	254	201	-20,7
Otros	4 076	5 184	27,2	19 985	23 155	15,9
TOTAL	9 342	12 359	32,3	49 100	58 009	18,1

1/ Incluye la producción de las subsidiarias Administradora Chungar y Administradora Cerro.

Fuente: Ministerio de Energía y Minas.

14. La producción de plomo se incrementó en 6,9 por ciento y la de estaño se redujo en 2,7 por ciento.
15. La producción de petróleo disminuyó 27,0 por ciento debido a la nula explotación en el Lote 192 de Pacific Stratus por las roturas del Oleoducto Norperuano de enero y febrero de 2016. Por la misma razón el Lote 8 de Pluspetrol disminuyó su producción. En el caso de Lote 67 de Perenco además de la rotura del oleoducto, la disminución del precio internacional del petróleo ha llevado a que este lote opere a niveles mínimos.
16. La producción de gas natural aumentó 40,9 por ciento en mayo debido a la mayor extracción en el Lote 56 de Pluspetrol y en el lote 57 de Repsol.

Cuadro 11
PRODUCCIÓN DE HIDROCARBUROS LÍQUIDOS
(En miles de barriles diarios)

	Mayo			Enero-Mayo		
	2015	2016	Var %	2014	2015	Var %
Petróleo	59	43	-27,0	59	44	-25,9
Petrobras - Lote X	10	11	2,6	10	11	4,1
Savia Perú - Lote Z - 2B	10	8	-14,7	10	8	-15,6
Pacific Stratus - Lote 192	10	0	-100,0	10	3	-72,8
Pluspetrol - Lote 8	8	6	-25,0	8	6	-21,8
BPZ - Lote Z - 1	4	3	-30,0	4	3	-30,3
Perenco - Lote 67	1	2	157,0	2	1	-55,0
Otros	16	13	-16,7	15	12	-18,9
Líquidos de Gas Natural	71	104	45,5	92	89	-5,6
Pluspetrol	64	90	40,2	84	80	-4,2
<i>Lote 88</i>	41	56	34,2	50	49	-2,2
<i>Lote 56</i>	22	34	51,2	34	32	-7,3
Repsol - Lote 57	4	12	216,5	5	6	24,7
Otros	3	2	-39,3	3	3	-16,6

Fuente: Perupetro.

Cuadro 12
PRODUCCIÓN DE GAS NATURAL
(En millones de pies cúbicos diarios)

	Mayo			Enero-Mayo		
	2015	2016	Var %	2014	2015	Var %
CAMISEA						
Pluspetrol	909	1 210	33,1	1 047	1 067	1,9
<i>Lote 88</i>	617	739	19,8	598	643	7,6
<i>Lote 56</i>	292	471	61,2	449	424	-5,6
Repsol - Lote 57	57	180	213,6	75	97	29,2
RESTO						
CPNC - Lote X	13	15	19,1	13	13	4,4
Savia Perú - Lote Z- 2B	7	6	-8,2	6	7	27,8
Sapet - Lote VI - VII	3	3	-2,9	3	3	-1,2
Aguaytía - Lote 31 - C	16	13	-20,5	15	18	24,1
Otros	19	19	-2,2	21	20	-5,3
TOTAL DIARIO	1 025	1 447	40,9	1 179	1 225	3,9
TOTAL MENSUAL	31 777	44 842	40,9	178 030	186 276	4,6

Fuente: Perupetro.

Sector Manufactura

Manufactura primaria

17. La manufactura de recursos primarios disminuyó 28,3 por ciento en mayo. Este resultado refleja la menor producción de la industria pesquera, por la menor disponibilidad de anchoveta para harina y aceite de pescado, debido a que en mayo todavía no se había autorizado la primera temporada de pesca en la zona norte-centro. Asimismo, disminuyó la producción de azúcar por problemas laborales en Casa Grande. Por el contrario, aumentó la producción de ánodos de cobre por parte de Southern, luego de los problemas técnicos que registró en el mes previo y, la refinación de petróleo.

Manufactura no primaria

18. En mayo, la manufactura no primaria aumentó 1,3 por ciento. Las ramas orientadas al consumo masivo aumentaron en 4,3 por ciento, por la mayor producción de aceites y grasas, productos de tocador y limpieza y productos alimenticios diversos. Las ramas orientadas a la inversión registraron un aumento de 2,1 por ciento; por el incremento de cemento, la industria del hierro y acero; la maquinaria eléctrica y los servicios industriales. La producción de las ramas orientadas a las exportaciones disminuyó 6,6 por ciento, por la menor producción de la industria textil. Las ramas orientadas a los insumos disminuyeron 1,2 por ciento, principalmente por la menor producción de la industria del papel y cartón y productos plásticos.

Análisis a nivel de grupos industriales

19. En mayo la manufactura no primaria aumentó en 20 de los 43 grupos industriales, siendo los siguientes grupos los que registraron mayores aumentos:
- **Aceites y grasas (73,7 por ciento)**, por reposición de inventarios de la principal empresa del rubro.
 - **Industria del hierro y acero (27,1 por ciento)**, por efecto base, ya que en mayo de 2015 hubo labores de mantenimiento en una de las principales empresas.
 - **Vidrio y productos de vidrio (26,6 por ciento)**, por mayor demanda de envases de vidrios industriales para la industria de bebidas gaseosas y farmacéuticas.
 - **Maquinaria eléctrica (25,4 por ciento)**, por mayor demanda de tableros y transformadores eléctricos.
 - **Productos de tocador y limpieza (22,8 por ciento)**, por mayor demanda de productos de limpieza.
 - **Productos alimenticios diversos (14,2 por ciento)**, por mayor demanda de café tostado y molido y saborizantes.
 - **Productos farmacéuticos (11,4 por ciento)**, por mayor demanda interna.
 - **Cemento, cal y yeso (11,2 por ciento)**, por mayor demanda interna principalmente de cal y yeso.
 - **Servicios industriales (8,4 por ciento)**, por mayor demanda de reparación de maquinaria y reparación de equipo eléctrico.

Cuadro 13

MANUFACTURA NO PRIMARIA

(Variación porcentual respecto a similar período del año anterior)

	Estructura porcentual 2015 ^{1/}	2016			
		Mayo		Enero - Mayo	
		Var. %	Contribución	Var. %	Contribución
Alimentos y bebidas	21,7	8,1	1,8	3,9	0,8
Productos lácteos	2,8	2,2	0,1	4,9	0,1
Molinería	1,7	-5,2	-0,1	-3,2	-0,1
Panadería	2,9	-1,9	-0,1	1,9	0,1
Fideos	0,8	-8,1	-0,1	-1,5	0,0
Aceites y grasas	2,2	73,7	1,7	19,3	0,4
Alimentos para animales	0,9	5,9	0,1	-8,8	-0,1
Productos alimenticios diversos	2,0	14,2	0,3	-1,2	0,0
Cerveza y malta	2,8	-6,3	-0,2	1,4	0,0
Bebidas gaseosas	2,2	4,9	0,1	19,3	0,5
Conservas de alimentos, chocolatería y bebidas alcohólicas	3,3	-2,0	-0,1	-3,3	-0,1
Textil, cuero y calzado	14,0	-3,2	-0,4	-3,1	-0,4
Hilados, tejidos y acabados	3,1	-6,8	-0,2	-8,1	-0,3
Tejidos y artículos de punto	1,4	-23,5	-0,4	-15,4	-0,2
Prendas de vestir	5,9	-0,8	0,0	0,0	0,0
Calzado	2,0	1,4	0,0	-6,5	-0,1
Madera y muebles	7,7	-10,7	-0,9	-0,2	0,0
Madera	2,1	-5,3	-0,1	-8,6	-0,1
Muebles	5,6	-12,3	-0,8	2,3	0,1
Industria del papel e imprenta	8,7	-6,9	-0,6	-5,3	-0,5
Papel y cartón	0,2	-64,2	-0,3	-28,7	-0,1
Envases de papel y cartón	1,2	-6,4	-0,1	0,0	0,0
Otros artículos de papel y cartón	3,2	-5,8	-0,2	-14,3	-0,5
Actividades de impresión	4,0	-0,7	0,0	1,3	0,1
Productos químicos, caucho y plásticos	17,4	5,1	0,9	1,5	0,3
Sustancias químicas básicas	1,0	0,7	0,0	-5,2	-0,1
Fibras sintéticas	0,2	1,9	0,0	-14,3	0,0
Productos farmacéuticos	1,6	11,4	0,2	15,6	0,2
Pinturas, barnices y lacas	2,4	1,6	0,0	-8,6	-0,2
Productos de tocador y limpieza	4,1	22,8	1,0	11,5	0,5
Explosivos, esencias naturales y químicas	1,7	4,5	0,1	6,1	0,1
Caucho	0,6	-16,7	-0,1	-10,9	-0,1
Plásticos	5,0	-5,7	-0,3	-1,9	-0,1
Minerales no metálicos	12,1	4,8	0,6	3,4	0,4
Vidrio	1,6	26,6	0,3	12,7	0,2
Cemento	5,9	11,2	0,6	7,3	0,4
Materiales para la construcción	4,5	-7,8	-0,4	-3,7	-0,2
Industria del hierro y acero	2,0	27,1	0,5	7,4	0,1
Productos metálicos, maquinaria y equipo	11,9	-4,3	-0,5	-12,8	-1,6
Productos metálicos	7,5	-6,7	-0,4	-7,3	-0,6
Maquinaria y equipo	0,8	-20,2	-0,1	-30,0	-0,3
Maquinaria eléctrica	1,1	25,4	0,2	-9,7	-0,1
Material de transporte	2,5	-3,8	-0,1	-25,5	-0,6
Manufacturas diversas ^{2/}	1,9	-21,3	-0,4	-18,8	-0,3
Servicios industriales	2,7	8,4	0,2	-16,8	-0,5
MANUFACTURA NO PRIMARIA	100,0	1,3	1,3	-1,7	-1,7

1/ A precios de 2007

2/ Incluye joyería, bisutería y artículos de oficina.

Fuente: Ministerio de la Producción.

Sector Construcción

20. En mayo, el sector construcción aumentó 5,6 por ciento tanto por el mayor avance de obras del sector público (19,6 por ciento) cuanto por el mayor consumo interno de cemento (2,4 por ciento).

Gráfico 5

Construcción

(Var. % respecto a similar mes del año anterior)

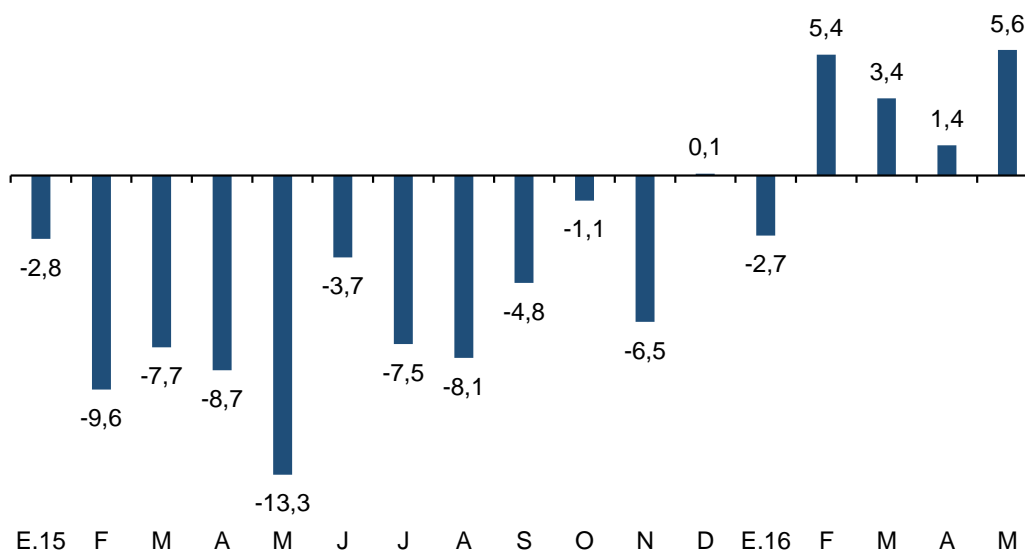

Fuente: INEI