



OPERACIONES DEL SECTOR PÚBLICO NO FINANCIERO: MARZO 2016^{1/}

1. El sector público no financiero registró un superávit de S/ 532 millones en marzo, menor en S/ 1 543 millones al obtenido en el mismo mes de 2015, debido al aumento de los gastos no financieros del gobierno general (11,8 por ciento). Por su parte, los ingresos corrientes del gobierno general aumentaron 0,9 por ciento. Con ello, el resultado económico para el primer trimestre ascendió a S/ 2 840 millones.

Cuadro N° 1
OPERACIONES DEL SECTOR PÚBLICO NO FINANCIERO ^{1/}
(Millones de soles)

	MARZO			I TRIMESTRE		
	2015	2016	Var. % real	2015	2016	Var. % real
1. Ingresos corrientes del gobierno general	10 775	11 335	0,9	31 483	30 945	-5,9
a. Ingresos tributarios	8 331	9 058	4,2	24 159	24 201	-4,1
b. Ingresos no tributarios	2 444	2 277	-10,7	7 324	6 744	-11,8
2. Gastos no financieros del gobierno general	8 816	10 277	11,8	23 284	26 687	9,7
a. Corriente	7 029	7 966	8,7	18 955	21 815	10,2
b. Capital	1 788	2 311	24,0	4 329	4 872	7,7
<i>Formación Bruta de Capital</i>	<i>1 565</i>	<i>2 218</i>	<i>35,9</i>	<i>3 409</i>	<i>4 223</i>	<i>18,6</i>
<i>Gobierno Nacional</i>	<i>621</i>	<i>817</i>	<i>26,1</i>	<i>1 703</i>	<i>1 735</i>	<i>-2,5</i>
<i>Gobiernos Regionales</i>	<i>279</i>	<i>370</i>	<i>27,2</i>	<i>710</i>	<i>780</i>	<i>5,2</i>
<i>Gobiernos Locales</i>	<i>665</i>	<i>1 031</i>	<i>48,7</i>	<i>996</i>	<i>1 708</i>	<i>64,4</i>
<i>Otros gastos de capital</i>	<i>223</i>	<i>93</i>	<i>-59,8</i>	<i>921</i>	<i>650</i>	<i>-32,5</i>
3. Otros ^{2/}	567	23		1 327	1 096	
4. Resultado Primario (=1-2+3)	2 526	1 081		9 526	5 354	
5. Intereses	452	549	16,5	2 085	2 514	15,4
6. Resultado Económico (=4-5)	2 075	532		7 440	2 840	

1/ Preliminar.

2/ Incluye ingresos de capital del Gobierno General y resultado primario de empresas estatales.

Fuente: MEF, BN, Sunat, EsSalud, sociedades de beneficencia pública y empresas estatales.

2. El resultado económico del sector público no financiero acumulado en los últimos doce meses a marzo sería deficitario y equivalente a 2,8 por ciento del PBI, mayor en 0,2 puntos porcentuales al registrado en el acumulado del mes anterior. Los ingresos corrientes se mantuvieron en 19,6 por ciento del PBI, mientras que los gastos no financieros aumentaron de 21,4 a 21,5 por ciento del PBI.

^{1/} Informe elaborado por Jhordano Aguilar, Soyer Hilario, Rafael Herrada, Alberto Palacios, Jesús Robles y Jorge Zavala del Departamento de Estadísticas Fiscales.



Gráfico N° 1

Resultado económico del sector público no financiero (Acumulado últimos 12 meses- Porcentaje del PBI)

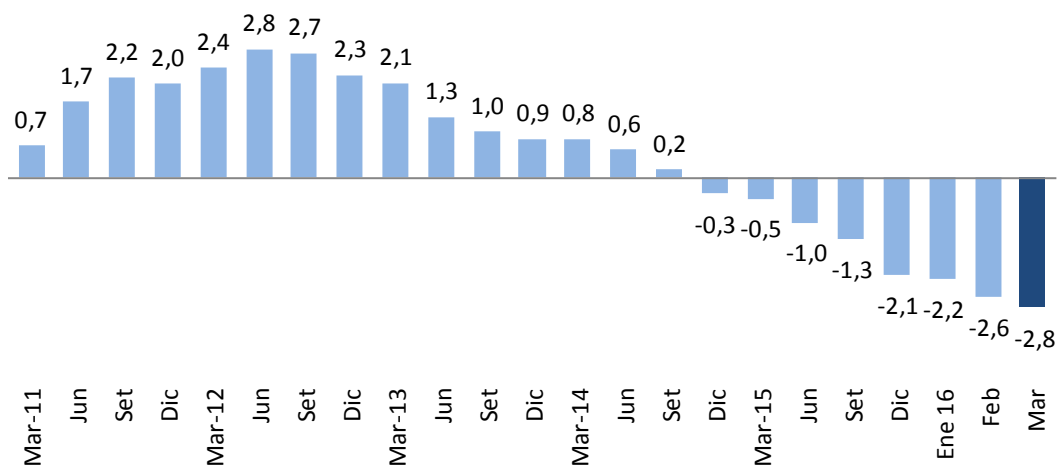

II. INGRESOS

3. Los ingresos corrientes del gobierno general en marzo ascendieron a S/ 11 335 millones, superiores en 0,9 por ciento respecto a lo obtenido en el mismo mes del año anterior. El resultado del mes responde a los mayores ingresos tributarios, en particular del impuesto a la renta (10,2 por ciento), los cuales fueron impulsados por los mayores pagos de renta de no domiciliados.

Los ingresos corrientes del primer trimestre disminuyeron 5,9 por ciento, reflejando tanto los menores ingresos tributarios (4,1 por ciento), así como los no tributarios (11,8 por ciento). En cuanto a los tributos, se tuvo una disminución de los impuestos asociados a la actividad interna (1,2 por ciento), mientras que los tributos provenientes del comercio exterior se incrementaron 2,1 por ciento.

Gráfico N° 2
Ingresos corrientes del gobierno general
(Acumulado últimos 12 meses- Porcentaje del PBI)

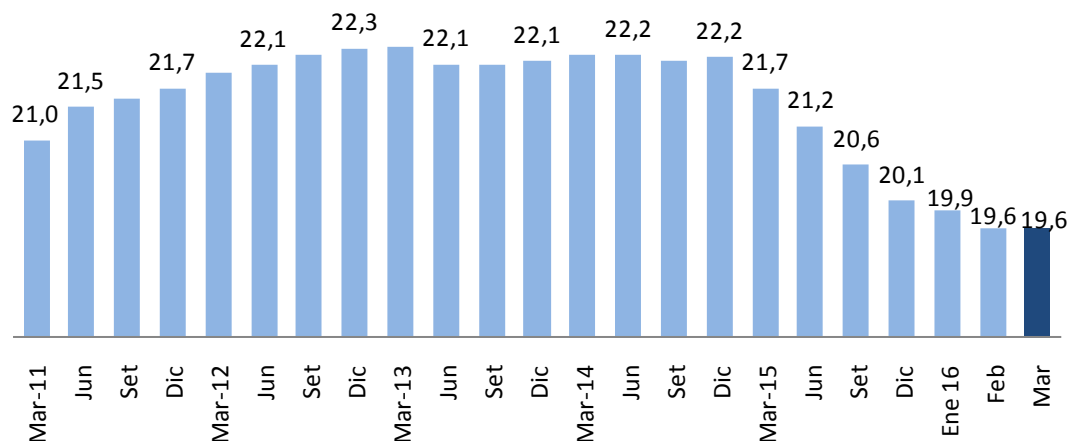

Cuadro N° 2
INGRESOS CORRIENTES DEL GOBIERNO GENERAL
(Millones de soles)

	MARZO				I TRIMESTRE			
	2015	2016	Var.%real	Contrib. %	2015	2016	Var.%real	Contrib. %
INGRESOS CORRIENTES (a+b)	10 775	11 335	0,9	0,9	31 483	30 945	-5,9	-5,9
a. TRIBUTARIOS	8 331	9 058	4,2	3,3	24 159	24 201	-4,1	-3,2
- GOBIERNO NACIONAL	8 050	8 758	4,3	3,2	23 301	23 280	-4,4	-3,2
1. Renta	4 164	4 785	10,2	3,9	10 679	11 261	0,9	0,3
- Personas Naturales	878	940	2,6	0,2	2 759	2 815	-2,4	-0,2
- Personas Jurídicas	2 017	2 815	33,8	6,3	6 544	7 308	6,8	1,4
Domiciliados	1 822	1 922	1,1	0,2	5 724	5 687	-4,9	-0,9
No domiciliados	195	893	338,6	6,1	820	1 621	88,7	2,3
- Regularización	1 269	1 030	-22,2	-2,6	1 375	1 138	-20,6	-0,9
2. Importaciones	147	150	-2,5	0,0	431	410	-8,9	-0,1
3. IGV	4 039	4 125	-2,1	-0,8	12 974	13 258	-2,2	-0,9
- Interno	2 322	2 403	-0,8	-0,2	8 023	8 032	-4,2	-1,1
- Importaciones	1 717	1 722	-3,8	-0,6	4 951	5 226	1,1	0,2
4. ISC	432	469	4,0	0,2	1 371	1 493	4,2	0,2
- Combustibles	164	190	11,2	0,2	501	606	15,8	0,3
- Otros	268	279	-0,3	0,0	870	887	-2,5	-0,1
5. Otros	375	374	-4,4	-0,2	943	1 017	3,3	0,1
- ITAN	5	5	-14,7	0,0	23	21	-11,1	0,0
- Traslado detracciones	95	108	9,6	0,1	215	281	25,2	0,2
- Multas	74	53	-30,9	-0,2	178	146	-21,3	-0,1
- Otros ^{1/}	161	178	5,6	0,1	467	534	9,5	0,1
6. Devoluciones (-)	1 107	1 145	-0,8	0,1	3 097	4 158	28,6	2,8
- GOBIERNOS LOCALES ^{2/}	280	300	2,5	0,1	858	920	2,7	0,1
b. NO TRIBUTARIOS	2 444	2 277	-10,7	-2,4	7 324	6 744	-11,8	-2,8
- Gobierno Nacional	2 127	1 939	-12,6	-2,5	6 367	5 727	-13,9	-2,8
- Gobiernos Regionales	75	79	1,2	0,0	211	217	-1,5	0,0
- Gobiernos Locales	243	260	2,6	0,1	745	800	2,7	0,1
- Nota ^{3/}								
Tributos internos	7 142	7 860	5,5	3,7	20 646	21 305	-1,2	-0,8
Tributos externos	2 016	2 043	-2,8	-0,5	5 752	6 133	2,1	0,4

1/ ITF, fraccionamientos, RUS, rodaje, casinos y tragamonedas y otros.

2/ Predial, alcabala, impuesto al patrimonio vehicular, impuesto a las máquinas tragamonedas y otros.

4. Los ingresos tributarios del gobierno nacional de marzo se incrementaron 4,3 por ciento, como consecuencia de los mayores ingresos por impuesto a la renta.



Gráfico N° 3
Ingresos tributarios del gobierno nacional
 (Variación porcentual real 12 meses)

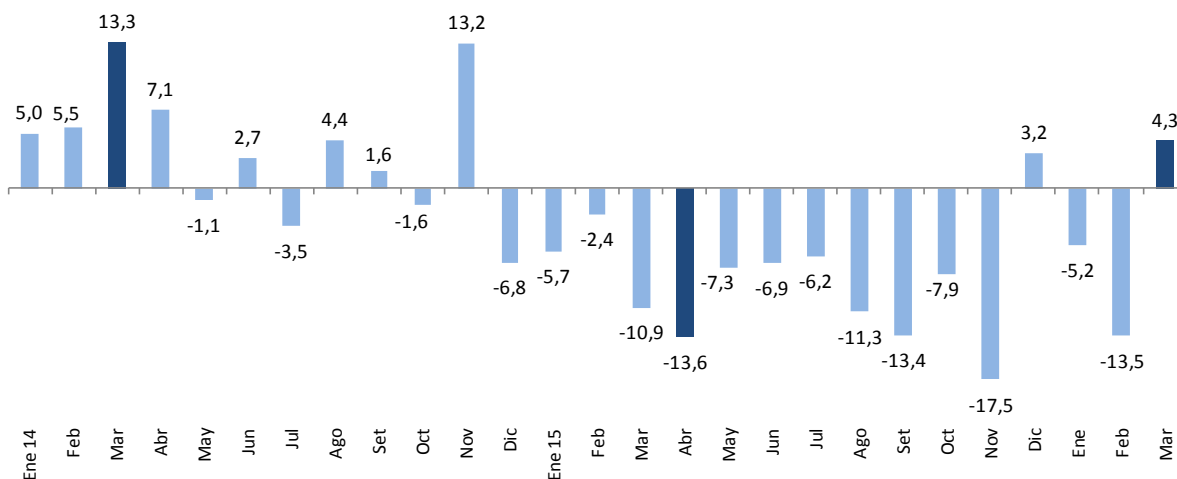

5. **La recaudación del impuesto a la renta** se incrementó 10,2 por ciento en marzo. Se tuvo una mayor recaudación tanto por las rentas de personas naturales (2,6 por ciento), así como de las personas jurídicas (33,8 por ciento), impulsadas por el pago extraordinario de S/ 651 millones correspondientes a renta de empresas eléctricas no domiciliadas.

Gráfico N° 4
Impuesto a la renta de los no domiciliados
 (Millones de soles)





Gráfico N° 5
Impuesto a la renta
 (variaciones porcentuales reales)

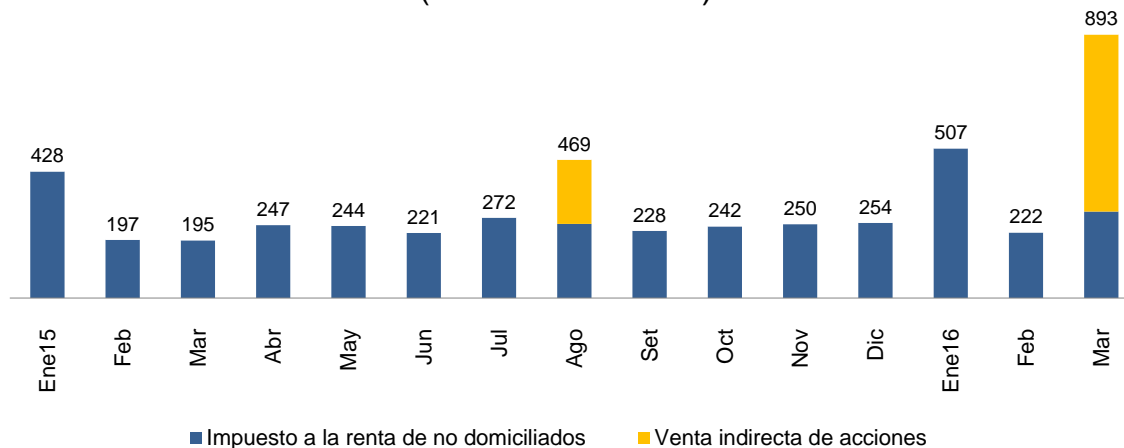
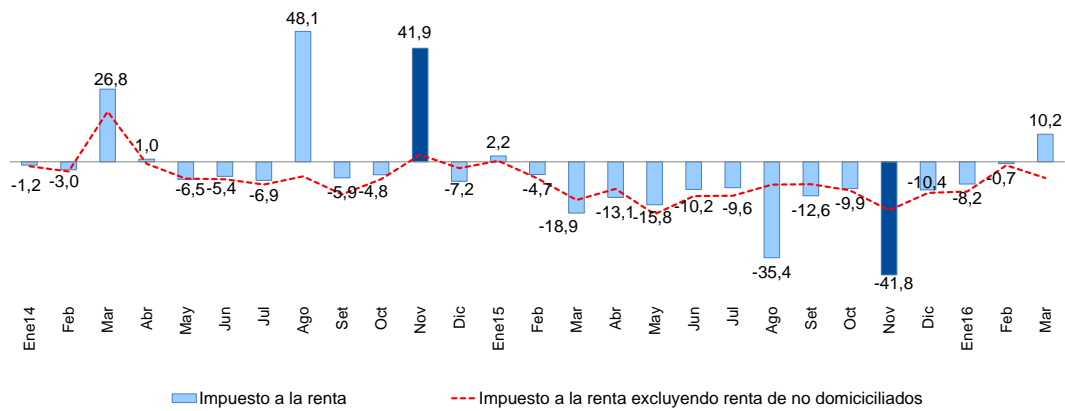

6. En marzo se tuvo un crecimiento en la mayoría de las categorías del impuesto a la renta a excepción de las rentas de segunda categoría (-23,5 por ciento) y de la regularización (-22,2 por ciento). En el primer trimestre se tiene un crecimiento del impuesto a la renta de 0,9 por ciento.

Cuadro N° 3

IMPUESTO A LA RENTA POR CATEGORÍAS
 (Millones de soles)

	MARZO			I TRIMESTRE		
	2015	2016	Var.%real	2015	2016	Var.%real
TOTAL	4 164	4 785	10,2	10 679	11 261	0,9
Primera Categoría	41	47	10,9	111	132	14,2
Segunda Categoría	138	110	-23,5	353	303	-17,9
Tercera Categoría	1 781	1 877	1,1	5 589	5 541	-5,1
Cuarta Categoría	55	65	12,9	207	222	2,7
Quinta Categoría	644	718	6,8	2 088	2 157	-1,1
No domiciliados	195	893	338,6	820	1 621	88,7
Regularización	1 269	1 030	-22,2	1 375	1 138	-20,6
Otros	41	45	4,2	135	146	3,4

Fuente: Sunat



7. En marzo se acreditaron los primeros pagos correspondientes a la campaña de regularización del impuesto a la renta del ejercicio contable 2015, las cuales ascendieron a S/ 1 030 millones. Los pagos registrados correspondieron a las empresas cuyos terminales son 0, 1, 2 y 3. En la campaña del año anterior en marzo se acreditaron los pagos de 5 terminales (0, 1, 2, 3 y 4).

Gráfico N° 6

Regularización del impuesto a la renta: Marzo - Abril (Millones de soles)

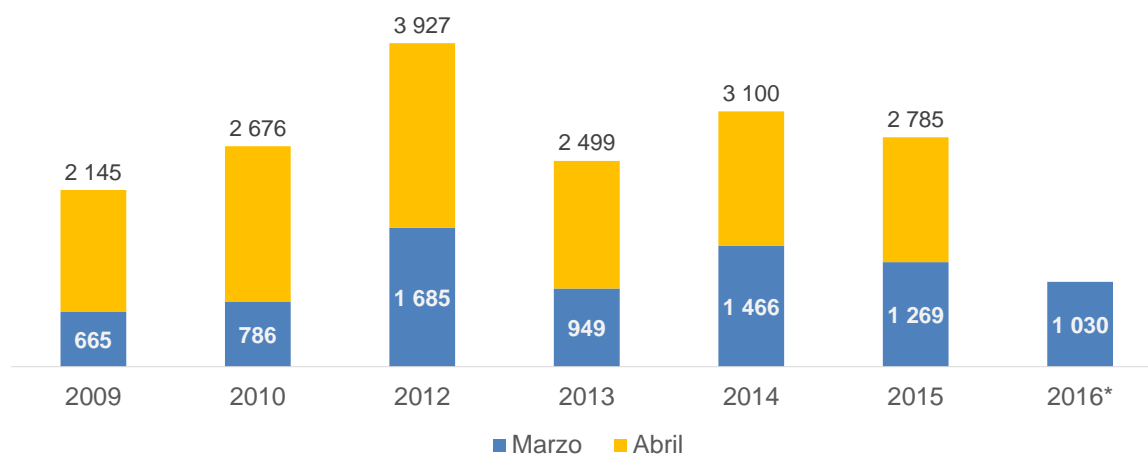

*Incluye sólo marzo de 2016

8. **El impuesto general a las ventas** de marzo se redujo 2,1 por ciento en relación a lo obtenido en el mismo mes del año anterior. Se tuvieron menores ingresos tanto para el IGV interno (0,8 por ciento) así como del IGV externo (3,8 por ciento).

Gráfico N° 7

IGV (Variación porcentual real 12)

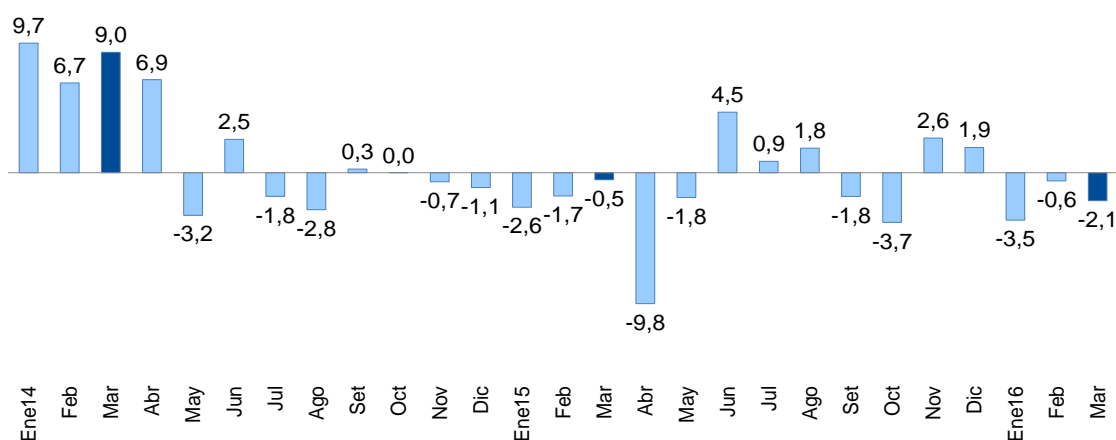



NOTAS DE ESTUDIOS DEL BCRP

No. 27 – 15 de abril de 2016

La contracción del IGV externo de marzo responde principalmente a la disminución de las importaciones del mes, asociadas al menor número de días útiles.

Con ello, la recaudación del IGV en el primer trimestre acumuló una caída de 2,2 por ciento. Por un lado, se registró una contracción del IGV interno de 4,2 por ciento, mientras que el IGV externo lo hizo con un crecimiento de 1,1 por ciento.

9. **La recaudación del ISC de marzo** ascendió a S/ 469 millones, equivalente a un crecimiento de 4,0 por ciento con respecto a lo obtenido en marzo del año anterior. Estos mayores ingresos estuvieron liderados por el incremento del ISC a los combustibles importados (76,9 por ciento). Así, en el primer trimestre se tuvo un crecimiento del ISC de 4,2 por ciento, lo cual reflejó los mayores ingresos por ISC combustible importado (83,5 por ciento).

Cuadro N° 4

IMPUESTO SELECTIVO AL CONSUMO

(Millones de soles)

	MARZO			I TRIMESTRE		
	2015	2016	Var.%real	2015	2016	Var.%real
ISC TOTAL	432	469	4,0	1 371	1 493	4,2
Combustibles	164	190	11,2	501	606	15,8
Interno	92	56	-41,0	300	221	-29,6
Importado	73	134	76,9	201	385	83,5
Otros	268	279	-0,3	870	887	-2,5
Cervezas	173	172	-4,7	571	589	-1,2
Gaseosas y agua mineral	39	48	16,1	130	144	5,7
Bienes importados	40	26	-38,4	108	80	-29,0
Otros 1/	15	33	106,6	61	74	15,6

NOTA

Internos	319	309	-7,2	1062	1027	-7,4
Externos	113	160	35,6	310	466	44,1

1/ Licores, cigarrillos, vehículos, casinos de juego, juegos de azar y apuestas, loterías, bingos, rifas y eventos hípicas.

Fuente: Sunat.

10. **Los aranceles a las importaciones** sumaron S/ 150 millones en marzo, inferior en 2,5 por ciento con respecto a lo recaudado en marzo de 2015. Se tuvo una moderación en la caída con respecto a los dos meses precedentes, debido a los mayores ingresos por sobretasas arancelarias de los productos sujetos a franja de precios, registrándose en marzo de este año S/ 31 millones, mientras que el año anterior se tuvo S/ 13 millones.

En el primer trimestre la recaudación de aranceles disminuyó 8,9 por ciento con respecto a lo obtenido en el mismo periodo del año anterior.



Gráfico N° 8

Impuesto a las importaciones
 (Variación porcentual real 12 meses)

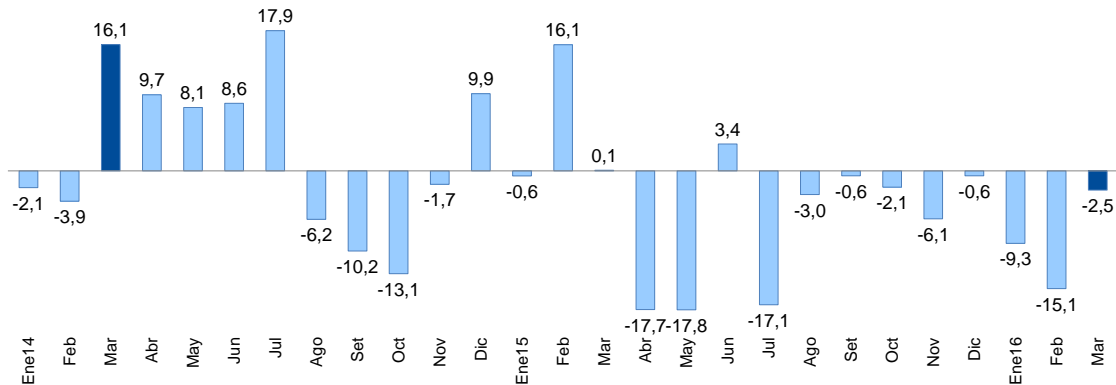

11. **Los otros ingresos tributarios** totalizaron S/ 374 millones en marzo, siendo menores en 4,4 por ciento a lo recaudado en marzo de 2015. En el acumulado a marzo se tiene un crecimiento de 3,3 por ciento, por el crecimiento del traslado de deducciones y regularización.

Cuadro N° 5

OTROS INGRESOS TRIBUTARIOS
 (Millones de soles)

	MARZO			I TRIMESTRE		
	2015	2016	Var.%real	2015	2016	Var.%real
TOTAL	375	374	-4,4	943	1 017	3,3
Traslado de deducciones	95	108	9,6	215	281	25,2
Amnistía y regularización	72	87	15,4	192	233	16,3
Multas	74	53	-30,9	178	146	-21,3
Impuesto al Rodaje	23	23	-0,2	74	79	2,5
Casinos y tragamonedas	24	23	-9,8	71	72	-2,9
RUS	15	15	-4,9	45	47	-0,8
ITF	12	13	2,7	40	42	-0,7
ITAN	5	5	-14,7	23	21	-11,1
Otros	15	16	4,8	46	62	30,6

Fuente: Sunat



Gráfico N° 9

Otros ingresos
 (Variación porcentual real 12 meses)

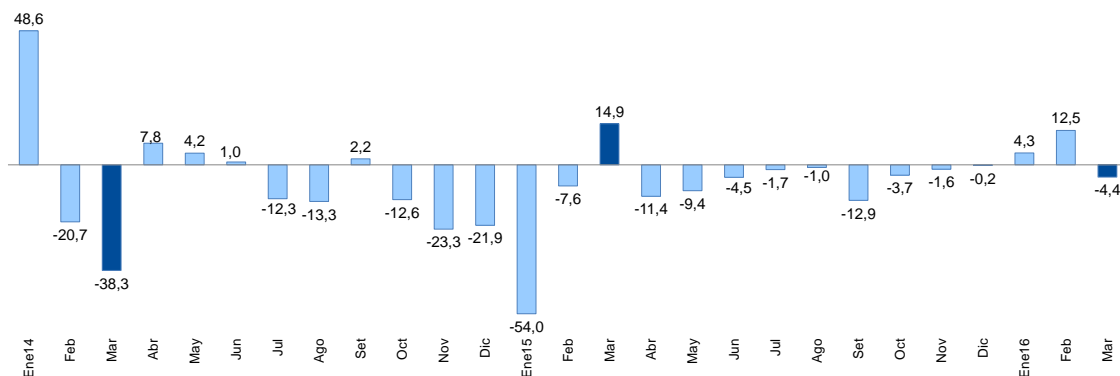

12. **Las devoluciones de impuestos** de marzo ascendieron a S/ 1 145 millones, inferiores en 0,8 por ciento a lo registrado en el mismo mes del año anterior. Las devoluciones para el primer trimestre del año suman S/ 4 158 millones, superiores en 28,6 por ciento a lo obtenido en el primer trimestre de 2015.

Gráfico N° 10

Devoluciones
 (Millones de soles)

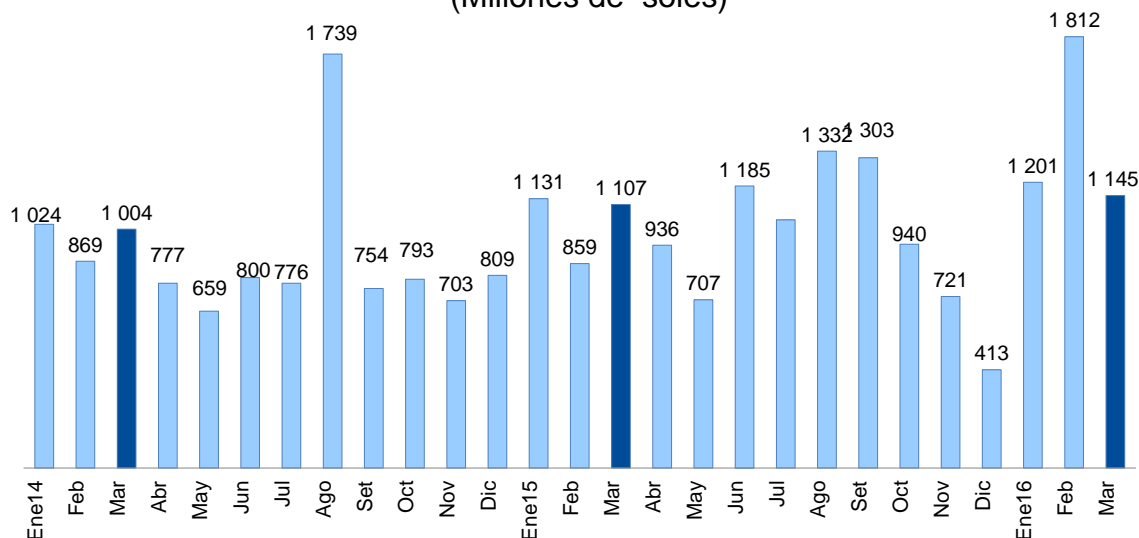

13. **Los ingresos no tributarios del gobierno nacional** de marzo ascendieron a S/ 1 939 millones, inferiores en S/. 188 millones a lo obtenido en similar mes del año anterior (caída de 12,6 por ciento en términos reales). Las mayores caídas se registraron en los ingresos por canon y regalías del sector petrolero y gasífero (41,7 por ciento y 47,0 por ciento respectivamente) y Gravamen Especial a la Minería (28,6 por ciento). En el primer trimestre los ingresos no tributarios disminuyeron 13,9 por ciento.



NOTAS DE ESTUDIOS DEL BCRP

No. 27 – 15 de abril de 2016

Cuadro N° 6

INGRESOS NO TRIBUTARIOS DEL GOBIERNO NACIONAL

(Millones de soles)

	MARZO			I TRIMESTRE		
	2015	2016	Var.%real	2015	2016	Var.%real
INGRESOS NO TRIBUTARIOS	2 127	1 939	-12,6	6 367	5 727	-13,9
Contribuciones Sociales	1 095	1 124	-1,6	3 259	3 353	-1,5
Recursos Propios y Transferencias	427	436	-2,0	1 511	1 339	-15,2
Canon Petrolero y Gasífero 1/	125	76	-41,7	390	266	-34,6
Regalías Petroleras y Gasíferas	79	44	-47,0	244	131	-48,6
Gravamen Especial a la Minería	73	54	-28,6	144	60	-59,8
Regalías Mineras	80	81	-3,5	128	125	-6,2
Otros	247	123	-52,2	691	452	-37,3

1/ Porcentaje del valor de la producción por el derecho a explotar recursos naturales redistribuidos a las regiones.

Fuente: Sunat, Perupetro, EsSalud, ONP y MEF

14. **Los ingresos de los gobiernos regionales (S/ 1 910 millones)** registraron un aumento de 0,6 por ciento en términos reales, explicado principalmente por las mayores transferencias de capital por Recursos Ordinarios (S/ 32 millones) destinadas a financiar proyectos de inversión pública.

Al mes de marzo, los gobiernos regionales acumularon ingresos por S/ 5 660 millones, lo que constituyó un crecimiento real de 4,2 por ciento para el periodo.

Cuadro N° 7

INGRESOS DE LOS GOBIEROS REGIONALES

(Millones de soles)

	MARZO			I TRIMESTRE		
	2015	2016	Var. % real	2015	2016	Var. % real
INGRESOS TOTALES (a+b)	1 821	1 910	0,6	5 203	5 660	4,2
a. INGRESOS CORRIENTES	1 609	1 639	-2,3	4 708	5 149	4,7
1. No tributarios	75	79	1,2	211	217	-1,5
2. Transferencias	1 535	1 561	-2,5	4 496	4 932	5,0
- Recursos ordinarios	1 108	1 354	17,1	3 443	3 967	10,3
- Canon gasífero	37	25	-35,2	113	81	-31,5
- Canon y sobrecanon petrolero	32	18	-45,2	69	37	-48,5
- Renta de aduanas	16	17	2,2	50	54	3,3
- Otros	342	147	-58,9	822	793	-7,6
b. INGRESOS DE CAPITAL	212	271	22,4	495	511	-1,2
<i>Del cual:</i>						
- Recursos ordinarios	212	244	10,1	495	391	-24,4
- Bonos	0	0	n.a.	0	92	n.a.
- Participaciones FED ^{1/}	0	23	n.a.	0	23	n.a.

1/ Fondo de Estímulo al Desempeño y Logro de Resultados Sociales (FED).

Fuente: MEF

15. **Los ingresos de los gobiernos locales (S/ 3 163 millones)** aumentaron 39,1 por ciento, por las mayores transferencias de capital por Recursos Ordinarios (S/ 884



NOTAS DE ESTUDIOS DEL BCRP

No. 27 – 15 de abril de 2016

millones) para la continuidad de proyectos de inversión pública y acciones de mantenimiento a favor de diversos gobiernos locales (D.S. 048-2016-EF). Asimismo contribuyó a este incremento las mayores transferencias corrientes por el Fondo de Compensación Municipal –Foncomun- (S/ 405 millones).

En el primer trimestre, los ingresos de los gobiernos locales disminuyeron en 18,3 por ciento, principalmente por las menores transferencias de capital (37,3 por ciento).

Cuadro N° 8
INGRESOS DE LOS GOBIERNOS LOCALES
(Millones de soles)

	MARZO			I TRIMESTRE		
	2015	2016	Var. % real	2015	2016	Var. % real
INGRESOS TOTALES (a+b)	2 180	3 163	39,1	6 311	5 388	-18,3
a. INGRESOS CORRIENTES	1 217	1 617	27,4	3 779	3 725	-5,6
1. Tributarios	280	300	2,5	858	920	2,7
2. No tributarios	243	260	2,6	745	800	2,7
3. Transferencias	694	1 057	46,1	2 175	2 005	-11,9
- Canon	209	143	-34,7	535	380	-32,0
<i>Del cual: Canon Minero</i>	0	0	<i>n.a.</i>	0	0	<i>n.a.</i>
<i>Canon Petrolero</i>	68	44	-38,9	133	84	-39,8
<i>Canon Gasífero</i>	116	75	-37,9	338	240	-32,0
- Foncomun	381	786	98,1	1 291	1 281	-5,0
- Otros	104	128	17,9	350	344	-5,7
b. INGRESOS DE CAPITAL	962	1 546	54,0	2 533	1 664	-37,3
1. Transferencias						
<i>Del cual:</i>						
- Recursos Ordinarios	254	1 138	<i>n.a.</i>	1 700	1 138	<i>n.a.</i>
- Participación Foniprel	412	372	-13,5	433	383	-15,3
- Focam	13	9	-38,5	40	29	-31,9
- Del Gobierno Nacional a municipios	11	7	-35,1	59	22	-63,9
- Prevención y mitigación de riesgos y desastres	257	0	<i>n.a.</i>	257	0	-100,0
- Renta de Aduanas	13	14	2,2	41	44	3,3
- Fenómeno El Niño	0	0	<i>n.a.</i>	0	34	<i>n.a.</i>

Fuente: MEF

Cabe señalar que la prevención y mitigación de riesgos y desastres es un programa municipal destinado a la ejecución de intervenciones orientadas a evitar la generación de riesgos de desastres o reducir los riesgos existentes frente a peligros como sismos, precipitaciones pluviales intensas, inundaciones, deslizamientos, huaycos, entre otros.

III. GASTOS

16. Los gastos no financieros del gobierno general (S/ 10 277 millones) aumentaron **11,8 por ciento en marzo**, explicado por el crecimiento en las tres instancias de gobierno, tanto en el componente corriente cuanto en el de capital.

En el primer trimestre, el gasto no financiero del gobierno general aumentó 9,7 por ciento respecto a similar periodo de 2015.



NOTAS DE ESTUDIOS DEL BCRP

No. 27 – 15 de abril de 2016

Cuadro N° 9
GASTO NO FINANCIERO DEL GOBIERNO GENERAL
(Millones de soles)

	MARZO				I TRIMESTRE			
	2015	2016	Var. % real	Contrib. %	2015	2016	Var. % real	Contrib. %
I. GASTOS CORRIENTES	7 029	7 966	8,7	6,9	18 955	21 815	10,2	8,3
<i>Gobierno Nacional</i>	4 830	5 423	7,6	4,2	13 317	15 178	9,1	5,2
<i>Gobiernos Regionales</i>	1 236	1 539	19,3	2,7	3 651	4 259	11,7	1,8
<i>Gobiernos Locales</i>	962	1 004	0,0	0,0	1 987	2 378	14,7	1,2
Remuneraciones	2 593	3 028	12,0	3,5	8 352	9 349	7,1	2,6
<i>Gobierno Nacional</i>	1 618	1 895	12,2	2,2	5 301	5 884	6,2	1,4
<i>Gobiernos Regionales</i>	788	954	16,0	1,4	2 542	2 925	10,2	1,1
<i>Gobiernos Locales</i>	187	179	-7,8	-0,2	509	539	1,4	0,0
Bienes y servicios	2 975	3 521	13,5	4,5	6 549	8 134	19,0	5,3
<i>Gobierno Nacional</i>	2 030	2 390	12,9	3,0	4 760	5 825	17,2	3,5
<i>Gobiernos Regionales</i>	271	396	40,0	1,2	552	733	27,1	0,6
<i>Gobiernos Locales</i>	674	735	4,6	0,4	1 236	1 575	22,1	1,2
Transferencias 1/	1 460	1 417	-7,0	-1,2	4 054	4 332	2,3	0,4
<i>Gobierno Nacional</i>	1 182	1 138	-7,6	-1,0	3 256	3 468	2,0	0,3
<i>Gobiernos Regionales</i>	177	189	2,3	0,0	557	601	3,3	0,1
<i>Gobiernos Locales</i>	102	89	-15,8	-0,2	241	264	4,6	0,0
II. GASTO DE CAPITAL	1 788	2 311	24,0	4,9	4 329	4 872	7,7	1,4
<i>Gobierno Nacional</i>	839	897	2,6	0,2	2 612	2 362	-13,5	-1,5
<i>Gobiernos Regionales</i>	279	370	27,3	0,9	715	781	4,6	0,1
<i>Gobiernos Locales</i>	670	1 044	49,3	3,7	1 003	1 730	65,3	2,8
Formación bruta de capital	1 565	2 218	35,9	6,4	3 409	4 223	18,6	2,7
<i>Gobierno Nacional</i>	621	817	26,1	1,8	1 703	1 735	-2,5	-0,2
<i>Gobiernos Regionales</i>	279	370	27,2	0,9	710	780	5,2	0,2
<i>Gobiernos Locales</i>	665	1 031	48,7	3,7	996	1 708	64,4	2,7
Otros gastos de capital	223	93	-59,8	-1,5	921	650	-32,5	-1,3
III. GASTO NO FINANCIERO TOTAL (I + II) 2/	8 816	10 277	11,8	11,8	23 284	26 687	9,7	9,7
<i>Gobierno Nacional</i>	5 669	6 320	6,9	4,4	15 929	17 540	5,4	3,7
<i>Gobiernos Regionales</i>	1 515	1 909	20,8	3,6	4 365	5 040	10,5	2,0
<i>Gobiernos Locales</i>	1 633	2 048	20,3	3,8	2 990	4 108	31,6	4,1

1/ Incluye el pago de pensiones y transferencia corrientes al sector privado

2/ Neto de comisiones y de transferencias intergubernamentales.

Fuente: MEF



Gráfico N° 11
Gasto no financiero del gobierno general
 (Variación porcentual real 12 meses)

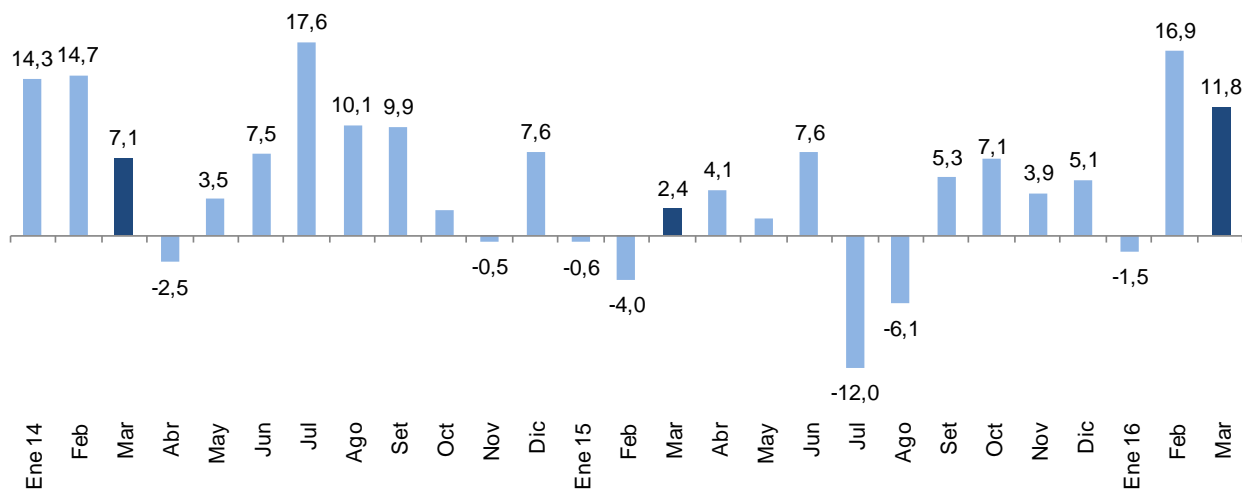

Miliones de soles	Ene 15	Feb	Mar	Abr	May	Jun	Jul	Ago	Sep	Oct	Nov	Dic	Ene 16	Feb	Mar
Gastos corrientes	5 407	6 519	7 029	7 289	7 186	7 610	8 396	7 550	7 603	8 575	8 091	15 640	6 308	7 541	7 966
Gastos de capital	1 184	1 357	1 788	2 243	2 099	2 466	2 988	2 023	2 937	3 153	2 924	8 096	486	2 075	2 311
Total	6 591	7 877	8 816	9 532	9 284	10 076	11 384	9 573	10 540	11 729	11 015	23 735	6 794	9 616	10 277

Variación porcentual real	Ene 15	Feb	Mar	Abr	May	Jun	Jul	Ago	Sep	Oct	Nov	Dic	Ene 16	Feb	Mar
Gastos corrientes	-5,2	2,0	13,8	9,4	7,4	9,2	-9,4	-1,2	8,4	12,8	7,4	3,8	11,5	10,7	8,7
Gastos de capital	28,1	-25,0	-26,5	-9,8	-14,3	2,8	-18,7	-21,0	-1,9	-5,9	-4,7	7,8	-60,8	46,4	24,0
Total	-0,6	-4,0	2,4	4,1	1,6	7,6	-12,0	-6,1	5,3	7,1	3,9	5,1	-1,5	16,9	11,8

Gráfico N° 12
Gasto no financiero del gobierno general por nivel de gobierno
 (Variación porcentual real)





Gráfico N° 13
**Gasto no financiero del gobierno general
(Acumulado últimos 12 meses- Porcentaje del PBI)**

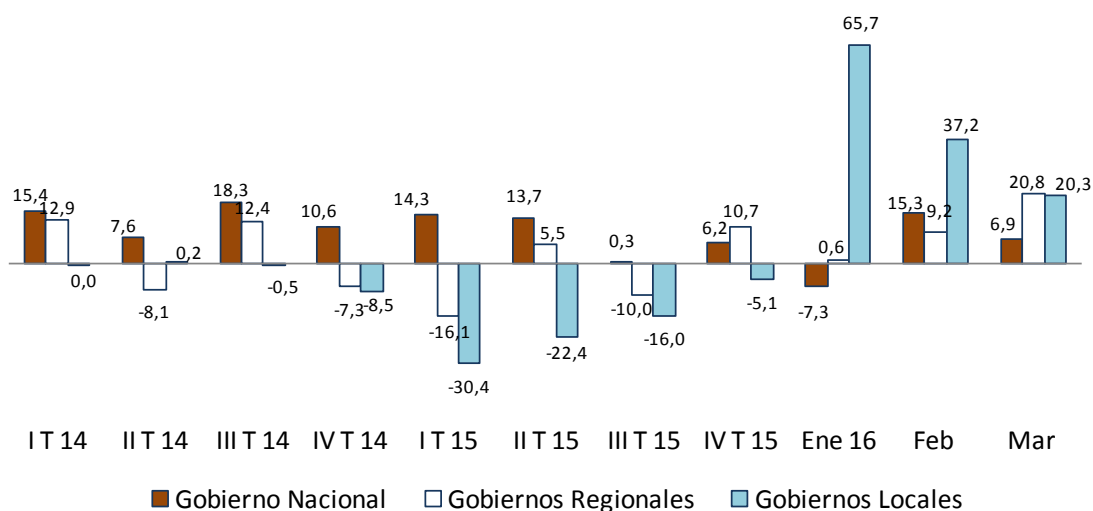

Gráfico N° 14

**Formación bruta de capital del gobierno general
(Acumulado últimos 12 meses- Porcentaje del PBI)**

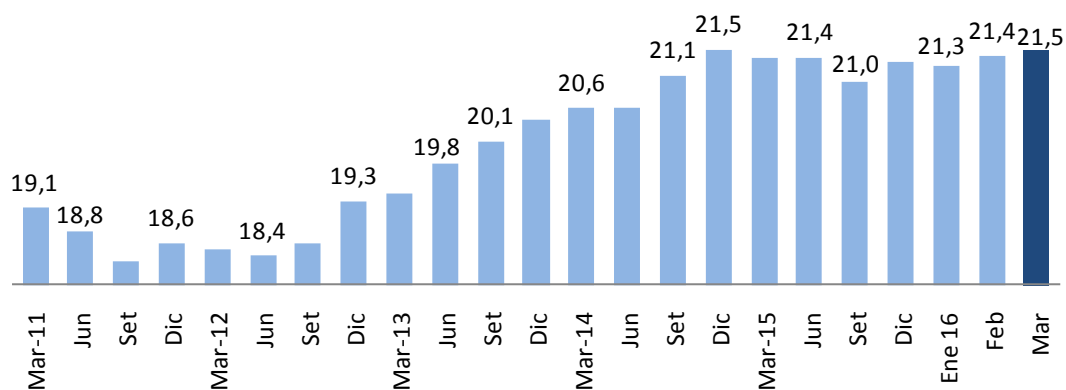
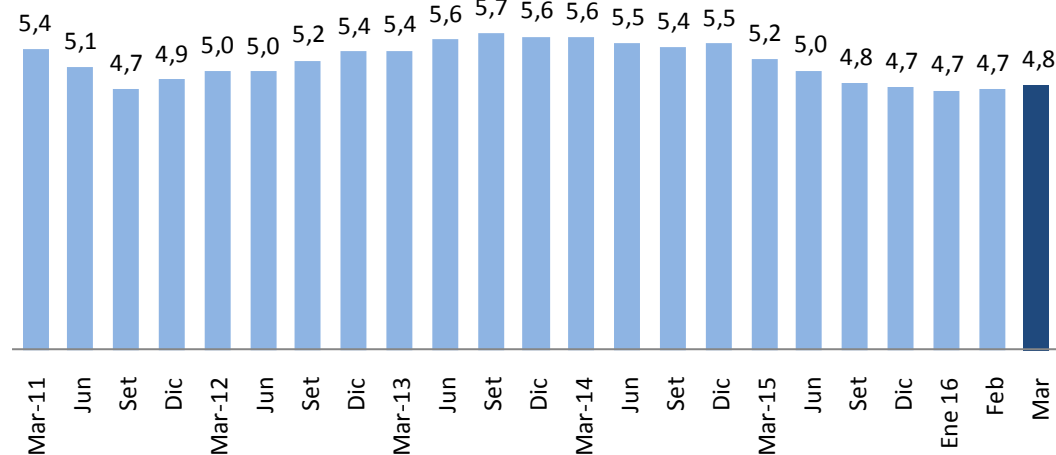

III.1 GASTO DEL GOBIERNO NACIONAL

17. El **gasto no financiero del gobierno nacional -neto de transferencias a gobiernos subnacionales-** (S/ 6 320 millones) **aumentó 6,9 por ciento en marzo**, explicado tanto por el crecimiento del gasto corriente (7,6 por ciento), cuanto del gasto de capital (2,6 por ciento).
18. Las **remuneraciones** (S/ 1 895 millones) **registraron un aumento de 12,2 por ciento**, por los incrementos otorgados a los servidores de las Fuerzas Armadas y Policía Nacional, así como a la mejora de los servicios del Sistema de Justicia Penal.



NOTAS DE ESTUDIOS DEL BCRP

No. 27 – 15 de abril de 2016

En el caso del Sector Salud, el incremento es explicado por los pagos pendientes a los profesionales de la salud del Instituto de Gestión de Servicios de Salud (IGSS). El IGSS es un organismo público ejecutor, adscrito al Ministerio de Salud, creado a partir del Decreto Legislativo 1167-2013, cuya principal finalidad es administrar las prestaciones de servicios de salud, a nivel de recursos humanos, médicos y de infraestructura.

19. El gasto en bienes y servicios (S/ 2 390 millones) aumentó 12,9 por ciento respecto al de marzo del año anterior, explicado por las mayores adquisiciones de:

- Ministerio de Salud (S/ 215 millones), para la compra de suministros médicos (vacunas y medicamentos), así como la mayor atención de consultas externas y hospitalización.
- Ministerio de Transportes y Comunicaciones (S/ 93 millones), para el mantenimiento y conservación de carreteras: Juliaca-Putina-Oriental-Sandia-San Ignacio-Punta de Carretera y desvío Putina-Moho-Conima-Mililaya-Frontera con Bolivia y desvío Mililaya-Tilali-Frontera con Bolivia (S/ 23 millones); Huánuco-La Unión-Huallanca-Desvío Antamina (S/ 19 millones); Empalme PE-1S (Chincha)-Armas-Plazapata y Puente Los Maestros-Los Molinos-Huaytara (S/ 8 millones); así como para las Concesiones en Telecomunicaciones para la Retribución por Operación y Mantenimiento (RPMO)-Red Dorsal Nacional de Fibra Óptica: Cobertura Universal Norte, Sur y Centro (S/ 13 millones); y para la conservación vial de la red concesionada Pamo IIRSA Sur Tramo 4 (S/ 10 millones) y Pamo IIRSA Sur Tramo 2 (S/ 5 millones).
- Oficina Nacional de Procesos Electorales –ONPE-(S/ 87 millones), para los gastos del proceso electoral de las Elecciones Generales 2016.
- Ministerio de Educación (S/ 21 millones), para capacitación docente y alfabetización y por servicios de consultorías y asesorías por personas naturales y jurídicas.

20. El gasto en transferencias corrientes (S/ 1 138 millones) disminuyó 7,6 por ciento, principalmente por las menores transferencias al mantenimiento de locales escolares de instituciones educativas con condiciones adecuadas para su funcionamiento (S/ 39 millones); y mejora de la articulación de pequeños productores al mercado (S/ 17 millones).

21. El gasto en formación bruta de capital del gobierno nacional aumentó en 26,1 por ciento en términos reales. Los Ministerios de Transportes y Comunicaciones, Educación, Vivienda y Construcción y Agricultura son los que han registrado el mayor crecimiento de inversión en el mes, explicado por mayores gastos en Concesiones en Telecomunicaciones, infraestructura educativa y agrícola, y en atención de prevenciones y emergencias ante la ocurrencia del Fenómeno de El Niño en los departamentos de Tumbes, Piura, Lambayeque y La Libertad.

Los proyectos más importantes desarrollados por entidades del gobierno nacional en marzo fueron:

- Mejoramiento capacidad reactiva del Ministerio de Vivienda, Construcción y Saneamiento para emergencias periodo de lluvias 2015-2016 y la ocurrencia del Fenómeno El Niño en los departamentos de Tumbes, Piura, Lambayeque y La Libertad (S/ 57 millones).
- Integración vial Tacna - La Paz (S/ 43 millones).
- Capacidad instalada para la preparación y respuesta frente a emergencias y desastres (S/ 32 millones).



NOTAS DE ESTUDIOS DEL BCRP

No. 27 – 15 de abril de 2016

- Rehabilitación y mejoramiento de la carretera Lima-Canta-La Viuda-UNISH (S/ 28 millones),
- Mantenimiento de locales escolares de instituciones educativas de Educación Básica Regular con condiciones adecuadas para su funcionamiento (S/ 25 millones).
- Concesiones viales (S/ 21 millones).
- Construcción de la segunda calzada de la Vía de Evitamiento de Piura - Carretera Panamericana Norte (S/ 21 millones).
- Construcción de la Línea 2 y Ramal Avenida Faucett- Gambetta de la Red Básica del Metro de Lima y Callao (S/ 20 millones).
- Mejora de los Servicios del Tribunal Constitucional a nivel nacional (S/ 18 millones).
- Construcción y mejoramiento carretera Camaná – Desvío Quilca - Matarani - Ilo - Tacna (S/ 17 millones).
- Construcción de la segunda calzada de la carretera Piura - Paita (S/ 16 millones).
- Concesiones en telecomunicaciones (S/ 14 millones).
- Mejoramiento de la Avenida Néstor Gambetta - Callao (S/ 14 millones).
- Rehabilitación y mejoramiento de carretera Tingo María - Aguaytía - Pucallpa (S/ 12 millones).

Cuadro N° 10

INVERSIÓN DEL GOBIERNO NACIONAL

(Millones de soles)

	MARZO				I TRIMESTRE			
	2015	2016	Variación		2015	2016	Variación	
			Nominal	% real			Nominal	% real
Ministerio de Transportes y Comunicaciones	286	325	39	9,0	973	855	-118	-15,9
Ministerio de Educación	60	106	46	69,7	137	209	72	46,3
Ministerio de Vivienda y Construcción	5	82	77	1 392,1	39	131	92	218,5
Ministerio de Agricultura	59	86	28	41,2	115	109	-6	-9,1
Universidades	36	29	-7	-22,3	75	48	-27	-38,9
Ministerio de Energía y Minas	9	23	14	146,6	29	46	18	54,4
Ministerio de Salud	33	8	-26	-78,1	58	17	-41	-72,5
Instituto Nacional Penitenciario	5	7	1	20,1	13	10	-3	-25,0
Presidencia del Consejo de Ministros	4	3	-1	-22,3	6	5	-2	-29,2
Resto	124	148	24	14,5	258	305	47	13,2
TOTAL	621	817	196	26,1	1 703	1 735	32	-2,5

Fuente: MEF.



Gráfico N° 15
Formación bruta de capital del gobierno nacional
 (Variación porcentual real 12 meses)

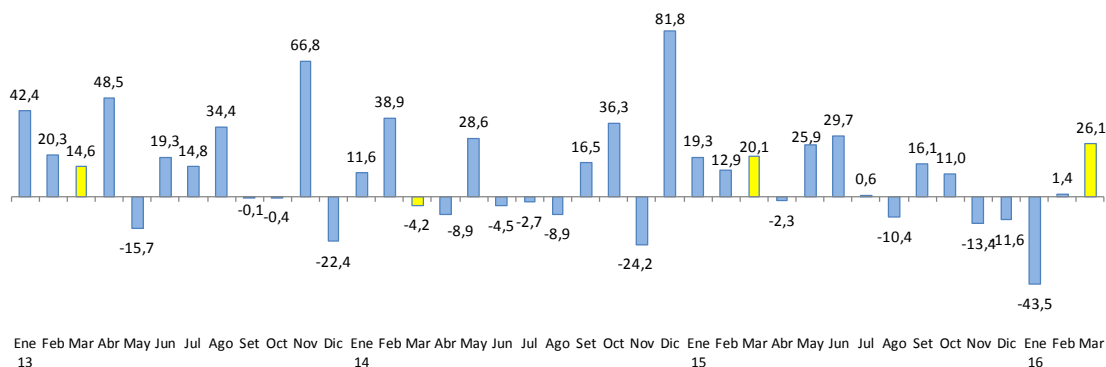

22. El gasto en Otros Gastos de Capital (S/ 80 millones) disminuyó S/ 137 millones respecto a marzo del año anterior, por las menores transferencias de capital para el Bono Familiar Habitacional (S/ 68 millones); a Fondos Sociales (S/ 32 millones); al Programa Nacional de Saneamiento Urbano (S/ 16 millones); y Apoyo al Hábitat Rural (S/ 12 millones).

Los Fondos Sociales tienen como objeto la utilización de los recursos provenientes de los procesos de promoción de inversión privada destinados a la ejecución de programas de carácter social.

III.2 GASTO DE LOS GOBIERNOS REGIONALES

23. Los gastos no financieros de los gobiernos regionales (S/ 1 909 millones) aumentaron 20,8 por ciento, como consecuencia de los mayores gastos corrientes (19,3 por ciento) y gastos de capital (27,3 por ciento).

Gráfico N° 16
Gasto no financiero de los gobiernos regionales
 (Variación porcentual real 12 meses)

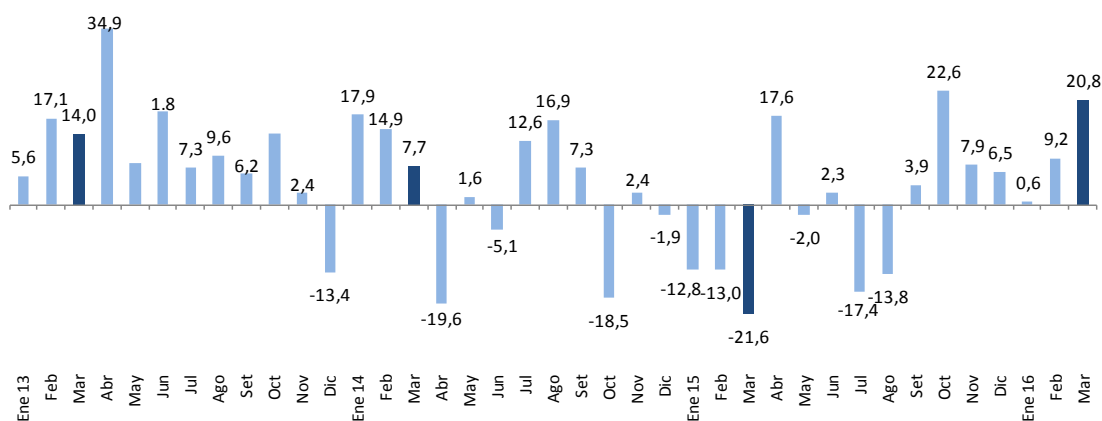

NOTAS DE ESTUDIOS DEL BCRP

No. 27 – 15 de abril de 2016

Variaciones porcentuales reales

	ene-15	feb	mar	abr	may	jun	jul	ago	sep	oct	nov	dic	ene-16	feb	mar
Corriente	-4,0	-2,5	-1,6	13,7	6,7	13,1	-10,5	-8,9	5,6	20,1	0,5	8,4	6,2	9,4	19,3
Capital	-56,3	-37,4	-58,7	31,5	-24,9	-24,1	-35,8	-27,2	-1,3	31,3	27,8	1,9	-60,8	8,5	27,3

24. El gasto en formación bruta de capital de los gobiernos regionales aumentó 27,2 por ciento en términos reales. Los gobiernos regionales que registraron mayores aumentos fueron Loreto (S/ 49 millones), Lima (S/ 23 millones), Lambayeque (S/ 16 millones), Cusco (S/ 12 millones), Junín y San Martín (con S/ 10 millones cada región).

Cuadro N° 11
INVERSIÓN DE LOS GOBIERNOS REGIONALES
(Millones de soles)

	MARZO				I TRIMESTRE			
	2015	2016	Variación		2015	2016	Variación	
			Nominal	% real			Nominal	% real
La Libertad	10	16	6	50,7	122	193	71	51,6
Cusco	19	31	12	55,5	42	59	17	33,6
San Martín	16	26	10	54,7	40	44	4	5,3
Lima	15	38	23	139,3	32	40	7	16,8
Lambayeque	14	30	16	99,5	24	38	14	52,7
Piura	10	16	6	56,5	28	35	7	19,1
Ayacucho	47	13	-33	-72,8	73	34	-39	-55,1
Callao	9	15	6	58,4	29	32	3	4,1
Arequipa	15	17	2	5,4	20	29	9	35,6
Ica	4	10	5	119,3	9	29	20	217,0
Loreto ^{1/}	-28	21	49	n.a.	40	29	-11	-31,2
Apurímac	18	14	-3	-22,6	25	26	1	-0,3
Cajamarca	12	21	9	67,7	18	25	7	33,8
Huancavelica	11	14	3	23,6	30	22	-8	-30,2
Huánuco	26	11	-15	-59,3	44	19	-25	-58,0
Junín	3	13	10	373,1	20	17	-3	-17,3
Puno	6	8	2	23,1	8	17	9	94,9
Ucayali	26	6	-20	-78,3	33	15	-18	-56,1
Amazonas	14	14	-1	-7,8	21	15	-6	-32,1
Moquegua	7	7	1	5,8	12	15	3	20,7
Madre de Dios	4	8	4	95,0	8	14	6	70,5
Tumbes	4	11	7	176,5	9	13	4	40,5
Pasco	5	2	-2	-54,3	6	9	3	38,1
Tacna	4	3	-1	-24,0	6	7	1	7,9
Ancash	2	4	2	132,5	3	5	3	90,3
Lima Metropolitana	6	0	-6	n.a.	8	0	-8	n.a.
TOTAL	279	370	91	27,2	710	780	70	5,2

1/ Incluye extorno por S/ 33 millones de la construcción del Hospital Santa Gema.

Fuente: MEF.

25. Los proyectos más importantes desarrollados en este nivel de gobierno en marzo fueron:

- Construcción y equipamiento del Hospital Regional en la provincia de Cañete (S/ 31 millones).



NOTAS DE ESTUDIOS DEL BCRP

No. 27 – 15 de abril de 2016

- Construcción, operación y mantenimiento del Túnel Trasandino y la Primera Etapa de La Presa Limón (S/ 20 millones).
- Construcción y equipamiento del Hospital Santa María Nivel II-1, Cajamarca (S/ 14 millones).
- Construcción y equipamiento del Hospital Santa Gema – Yurimaguas (S/ 13 millones).

III.3 GASTO DE LOS GOBIERNOS LOCALES

26. Los gastos no financieros de los gobiernos locales (S/ 2 048 millones) registraron un incremento de 20,3 por ciento, principalmente por el aumento del gasto de capital (49,3 por ciento).

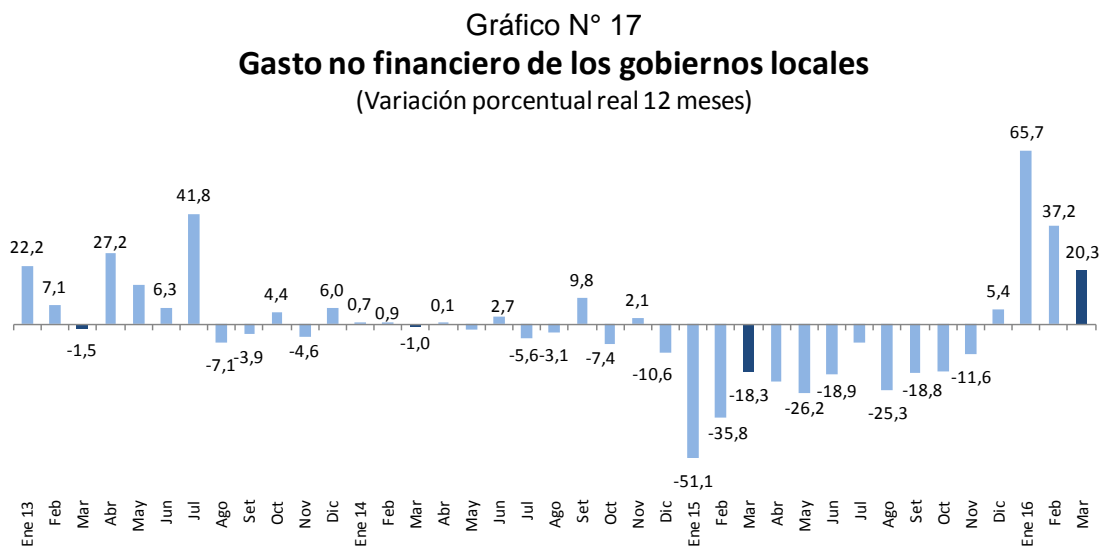

Variaciones porcentuales reales

	ene-15	feb	mar	abr	may	jun	jul	ago	sep	oct	nov	dic	ene-16	feb	mar
Corriente	-42,1	-18,6	4,3	-5,6	-11,7	-5,5	-6,9	-6,1	1,5	-1,3	6,8	-2,9	48,6	18,6	0,0
Capital	-76,0	-57,6	-37,6	-35,4	-38,7	-30,4	-7,4	-42,0	-32,0	-28,9	-22,2	9,3	180,7	82,8	49,3

27. La inversión de los municipios ascendió a S/ 1 031 millones, mayor en 48,7 por ciento en términos reales respecto a marzo de 2015. Los gobiernos locales de los departamentos de Lima (S/ 78 millones), Cusco (S/ 74 millones), Ancash (S/ 42 millones), Apurímac (S/ 36 millones), Puno (S/ 32 millones), Tacna (S/ 20 millones) y Arequipa (S/ 17 millones), son los que registraron los mayores aumentos en la ejecución de sus proyectos de inversión.



NOTAS DE ESTUDIOS DEL BCRP

No. 27 – 15 de abril de 2016

Cuadro N° 12
INVERSIÓN DE LOS GOBIERNOS LOCALES
(Millones de soles)

	MARZO				I TRIMESTRE			
	2015	2016	Variación		2015	2016	Variación	
			Nominal	% real			Nominal	% real
Lima	67	146	78	107,4	117	258	141	110,9
Cusco	65	139	74	105,5	78	215	138	165,3
Piura	75	74	-1	-5,5	107	109	2	-2,1
La Libertad	48	54	7	9,2	75	105	29	32,7
Arequipa	45	61	17	31,5	67	93	26	32,8
Ancash	24	66	42	165,7	30	91	61	192,1
Cajamarca	34	48	14	35,4	55	89	34	55,0
Apurímac	14	50	36	242,0	21	88	67	293,2
Puno	16	49	32	186,0	53	78	25	41,6
Ayacucho	42	39	-3	-10,8	54	63	9	10,9
Junín	30	37	7	19,1	37	55	17	40,3
Huánuco	26	29	3	6,9	30	54	24	71,9
Tacna	17	37	20	106,3	22	50	28	118,0
Moquegua	7	23	16	209,7	10	49	38	347,6
Lambayeque	17	29	11	57,1	22	47	25	105,5
Ica	17	22	6	29,2	36	45	10	21,8
Huancavelica	20	29	9	41,8	24	43	19	72,8
San Martín	29	23	-6	-24,4	39	42	3	2,8
Loreto	19	21	3	10,0	29	34	5	13,2
Ucayali	14	10	-3	-28,0	24	24	0	-4,6
Amazonas	16	13	-3	-20,3	23	23	0	-5,5
Pasco	6	14	8	n.a.	6	22	16	246,1
Tumbes	15	9	-6	-41,9	24	15	-9	-39,8
Callao	2	6	4	253,7	9	9	-1	-13,4
Madre de Dios	1	3	2	203,4	1	5	4	268,4
TOTAL	665	1 031	366	48,7	996	1 708	712	64,4

Fuente: MEF.

28. Los proyectos más importantes desarrollados en este nivel de gobierno en marzo fueron:

- Mejoramiento de la carretera Ilabaya - Cambaya - Camilaca, Distrito de Ilabaya-Jorge Basadre - Tacna (S/ 23 millones).
- Mejoramiento de los sistemas de agua potable en la ciudad de Camaná, Arequipa (S/ 15 millones).
- Mejoramiento del servicio de agua potable e instalación del servicio de alcantarillado-Distrito de Sullana-Piura (S/ 10 millones).
- Instalación y mejoramiento del sistema de agua potable, alcantarillado y almacenamiento II etapa, Moquegua (S/ 10 millones).

Departamento de Estadísticas Fiscales
Subgerencia de Estadísticas Macroeconómicas
Gerencia de Información y Análisis Económico
15 de abril de 2016