



OPERACIONES DEL SECTOR PÚBLICO NO FINANCIERO: **ENERO 2016^{1/}**

1. El sector público no financiero registró un superávit de S/ 3 715 millones en enero, menor en S/ 760 millones al obtenido en el mismo mes de 2015, debido al menor resultado económico de empresas estatales y por la caída de los ingresos corrientes del gobierno general.

Cuadro N° 1

OPERACIONES DEL SECTOR PÚBLICO NO FINANCIERO ^{1/}

(Millones de soles)

	ENERO		
	2015	2016	Var. % real
1. Ingresos corrientes del gobierno general	10 859	10 784	-5,1
a. Ingresos tributarios	8 592	8 523	-5,2
b. Ingresos no tributarios	2 267	2 261	-4,7
2. Gastos no financieros del gobierno general	6 591	6 722	-2,5
a. Corriente	5 407	6 225	10,1
b. Capital	1 184	497	-59,9
<i>Formación Bruta de Capital</i>	<i>650</i>	<i>483</i>	<i>-29,0</i>
<i>Gobierno Nacional</i>	<i>487</i>	<i>299</i>	<i>-41,3</i>
<i>Gobiernos Regionales</i>	<i>115</i>	<i>47</i>	<i>-60,8</i>
<i>Gobiernos Locales</i>	<i>48</i>	<i>136</i>	<i>170,3</i>
<i>Otros gastos de capital</i>	<i>534</i>	<i>15</i>	<i>-97,4</i>
3. Otros ^{2/}	575	59	
4. Resultado Primario (=1-2+3)	4 842	4 121	
5. Intereses	368	406	5,6
6. Resultado Económico (=4-5)	4 475	3 715	

1/ Preliminar.

2/ Incluye ingresos de capital del Gobierno General y resultado primario de empresas estatales.

Fuente: MEF, BN, Sunat, EsSalud, sociedades de beneficencia pública y empresas estatales.

2. El resultado económico del sector público no financiero acumulado en los últimos doce meses a enero sería deficitario equivalente a 2,2 por ciento del PBI, mayor en 0,1 puntos porcentuales al registrado en el acumulado del mes anterior. Los ingresos corrientes pasaron de 20,0 a 19,9 por ciento del PBI, en tanto que los gastos no financieros disminuyeron de 21,3 a 21,2 por ciento del PBI y los gastos por formación bruta de capital se mantuvieron en 4,7 por ciento del PBI.

^{1/} Informe elaborado por Jhordano Aguilar, Soyer Hilario, Rafael Herrada, Alberto Palacios, Jesús Robles y Jorge Zavala del Departamento de Estadísticas Fiscales.



Gráfico N° 1

**Resultado económico del sector público no financiero
(Acumulado últimos 12 meses- Porcentaje del PBI)**

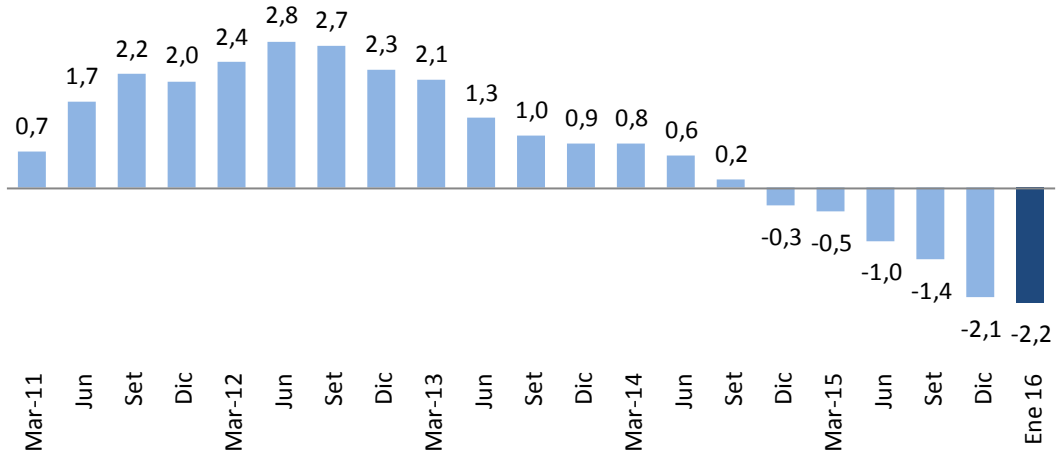

II. INGRESOS

- Los ingresos corrientes del gobierno general ascendieron a S/ 10 784 millones, inferiores en 5,1 por ciento a lo obtenido el año anterior. Los ingresos tributarios disminuyeron 5,2 por ciento y de los no tributarios 4,7 por ciento.

Gráfico N° 2

**Ingresos corrientes del gobierno general
(Acumulado últimos 12 meses- Porcentaje del PBI)**

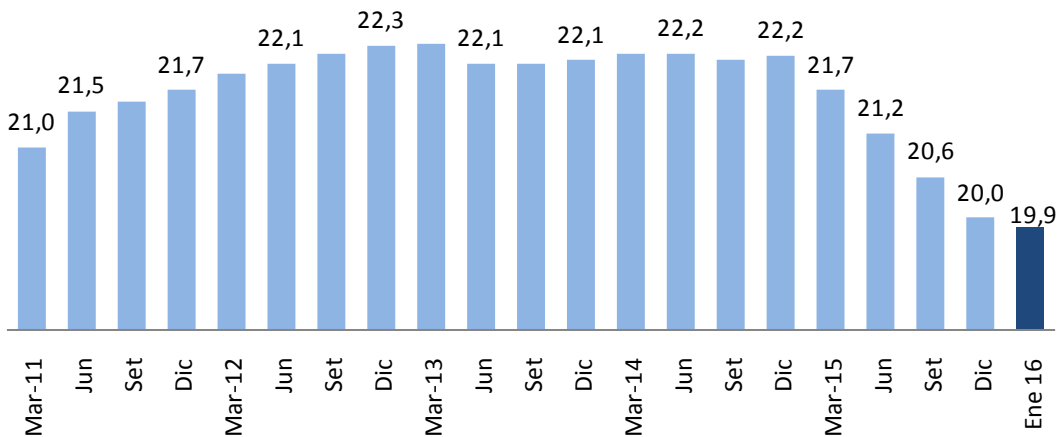



Cuadro N° 2
INGRESOS CORRIENTES DEL GOBIERNO GENERAL
(Millones de soles)

	ENERO			Contrib. %
	2015	2016	Var.%real	
INGRESOS CORRIENTES (a+b)	10 859	10 784	-5,1	-5,1
a. TRIBUTARIOS	8 592	8 523	-5,2	-4,1
- GOBIERNO NACIONAL	8 447	8 371	-5,3	-4,1
1. Renta	3 684	3 538	-8,2	-2,8
- Personas Naturales	1 162	1 081	-11,1	-1,2
- Personas Jurídicas	2 484	2 415	-7,1	-1,6
Domiciliados	2 055	1 908	-11,2	-2,1
No domiciliados	428	507	13,1	0,5
- Regularización	38	42	6,2	0,0
2. Importaciones	141	134	-9,1	-0,1
3. IGV	4 961	5 007	-3,5	-1,6
- Interno	3 299	3 194	-7,5	-2,3
- Importaciones	1 662	1 813	4,3	0,7
4. ISC	505	579	9,6	0,4
- Combustibles	151	223	40,9	0,6
- Otros	354	356	-3,8	-0,1
5. Otros	288	314	4,1	0,1
- ITAN	12	13	2,1	0,0
- Traslado detracciones	67	89	26,9	0,2
- Multas	51	42	-21,7	-0,1
- Otros ^{1/}	158	170	3,0	0,0
6. Devoluciones (-)	1 131	1 201	1,5	-0,2
- GOBIERNOS LOCALES ^{2/}	145	152	0,8	0,0
b. NO TRIBUTARIOS	2 267	2 261	-4,7	-1,0
- Gobierno Nacional	2 017	1 994	-5,5	-1,0
- Gobiernos Regionales	69	74	2,7	0,0
- Gobiernos Locales	181	192	1,7	0,0
- Nota ^{3/}				
Tributos internos	7 674	7 462	-7,0	-5,0
Tributos externos	1 905	2 110	5,9	1,0

^{1/} ITF, fraccionamientos, RUS, rodaje, casinos y tragamonedas y otros.

^{2/} Predial, alcabala, impuesto al patrimonio vehicular, impuesto a las máquinas tragamonedas y otros.

^{3/} No deduce devoluciones

Fuente: Sunat, Banco de la Nación, MEF, EsSalud, SBS, Beneficiencias Públicas.

4. Los ingresos tributarios del gobierno nacional disminuyeron 5,3 por ciento en enero, reflejando los menores pagos del impuesto a la renta (8,2 por ciento), y del IGV (3,5 por ciento), así como mayores devoluciones de impuestos (1,5 por ciento).



Gráfico N° 3
Ingresos tributarios del gobierno nacional
 (Variación porcentual real 12 meses)



Gráfico N° 4
Ingresos tributarios del gobierno nacional: Enero
 (Variaciones porcentuales reales)



5. **La recaudación del impuesto a la renta** de enero disminuyó 8,2 por ciento. Se tuvieron menores ingresos tanto por las rentas pagadas por las personas naturales (11,1 por ciento), cuanto de las correspondientes a las personas jurídicas (7,1 por ciento).

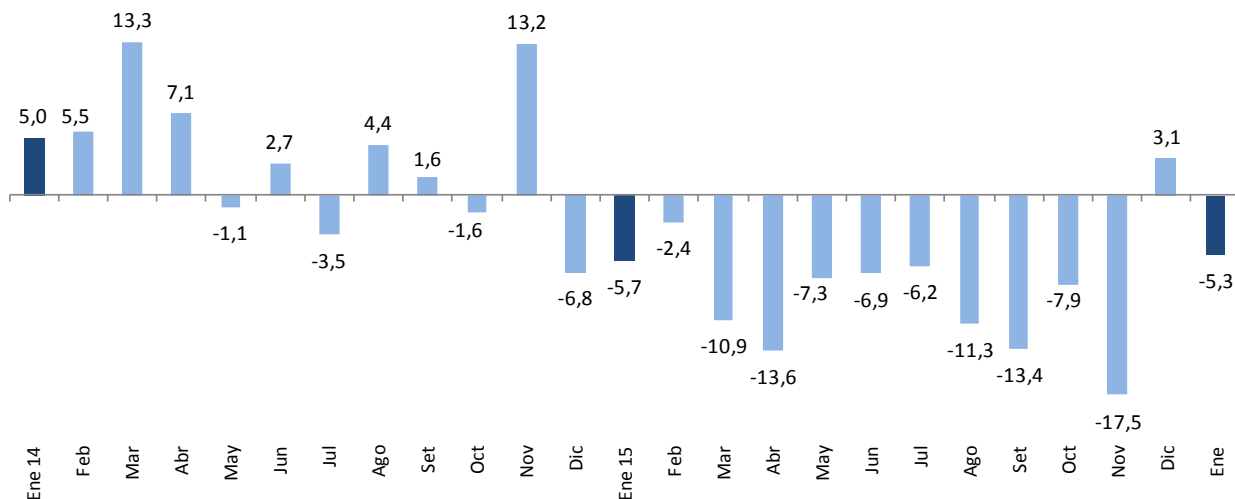
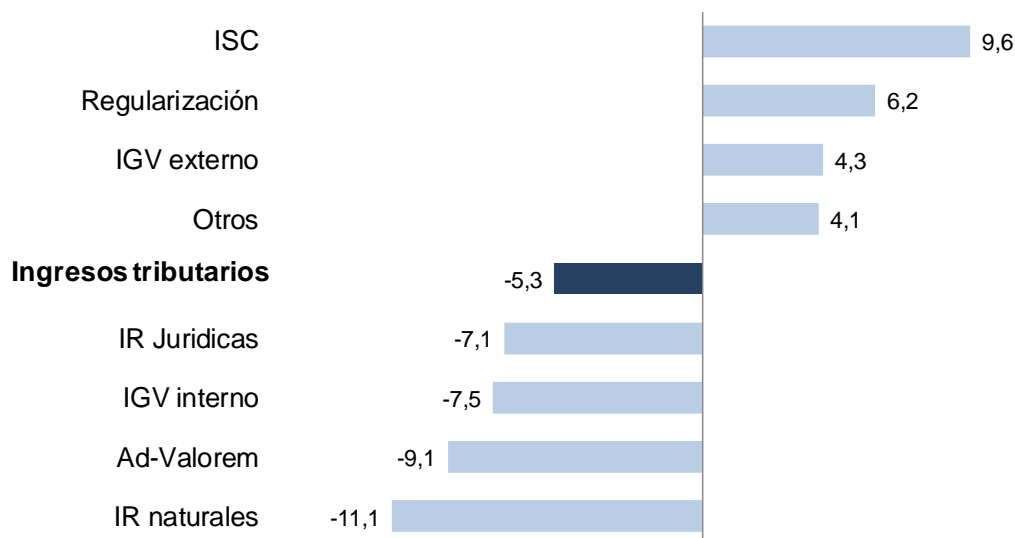

Gráfico N° 5
Impuesto a la renta
 (Variación porcentual real 12 meses)

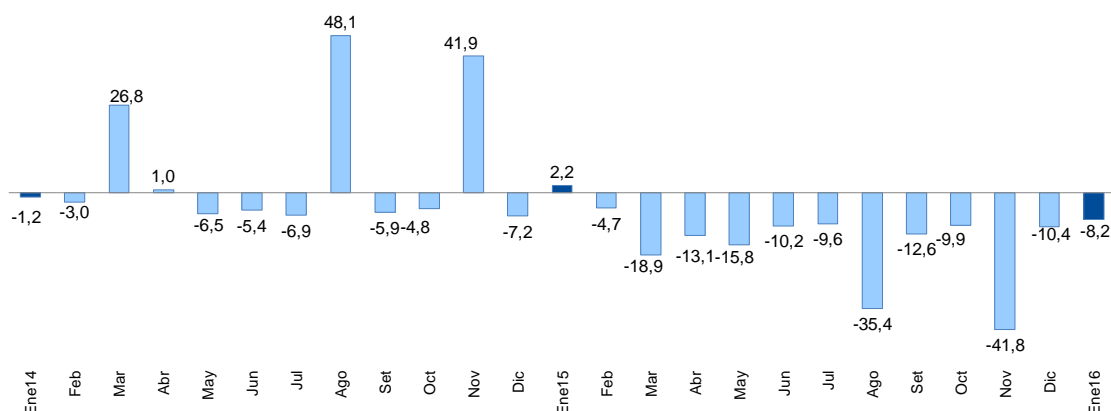

Cuadro N° 3

IMPUESTO A LA RENTA POR CATEGORÍAS
 (Millones de soles)

	ENERO		
	2015	2016	Var.%real
TOTAL	3 684	3 538	-8,2
Primera Categoría	35	44	19,2
Segunda Categoría	157	129	-21,9
Tercera Categoría	2 007	1 853	-11,7
Cuarta Categoría	101	95	-9,9
Quinta Categoría	868	813	-10,5
No domiciliados	428	507	13,1
Regularizacion	38	42	6,2
Otros	49	55	7,9

Fuente: Sunat

6. **El impuesto general a las ventas** de enero sumó S/ 5 007 millones, inferior en 3,5 por ciento a lo recaudado en el mismo mes del año anterior. El IGV interno disminuyó 7,5 por ciento, resultado que fue parcialmente atenuado por el incremento del IGV externo (4,3 por ciento).

Respecto a la caída en la recaudación del IGV interno, la variación está asociada a un efecto base, puesto que se registraron pagos excepcionales de alrededor de S/ 293 millones.



Gráfico N° 6
IGV
 (Variación porcentual real 12 meses)

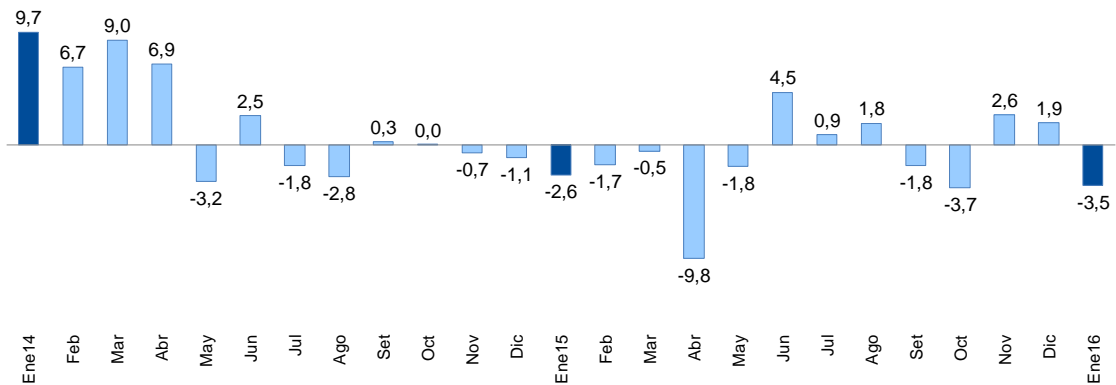

7. **Los ingresos por ISC** en enero ascendieron a S/ 579 millones, mayores en 9,6 por ciento respecto a lo recaudado en el mismo mes del año anterior. Dicho resultado se descompone en un crecimiento del ISC combustible de 40,9 por ciento y una caída de los otros bienes sujetos al ISC de 3,8 por ciento.

Cuadro N° 4
IMPUESTO SELECTIVO AL CONSUMO
 (Millones de soles)

	ENERO		
	2015	2016	Var.%real
ISC TOTAL	505	579	9,6
Combustibles	151	223	40,9
Interno	90	89	-5,6
Importado	61	134	109,8
Otros	354	356	-3,8
Cervezas	246	257	-0,4
Gaseosas y agua mineral	49	51	-1,9
Bienes importados	30	23	-26,3
Otros 1/	28	26	-13,3
NOTA			
Internos	414	422	-2,6
Externos	90	156	65,3

1/ Licores, cigarros, vehículos, casinos de juego, juegos de azar y apuestas, loterías, bingos, rifas y eventos hípicas.

Fuente: Sunat.

8. **Los aranceles a las importaciones** sumaron S/ 134 millones en enero, siendo menores en 9,1 por ciento respecto a lo recaudado el año anterior.



Gráfico N° 7
Impuesto a las importaciones
 (Variación porcentual real 12 meses)

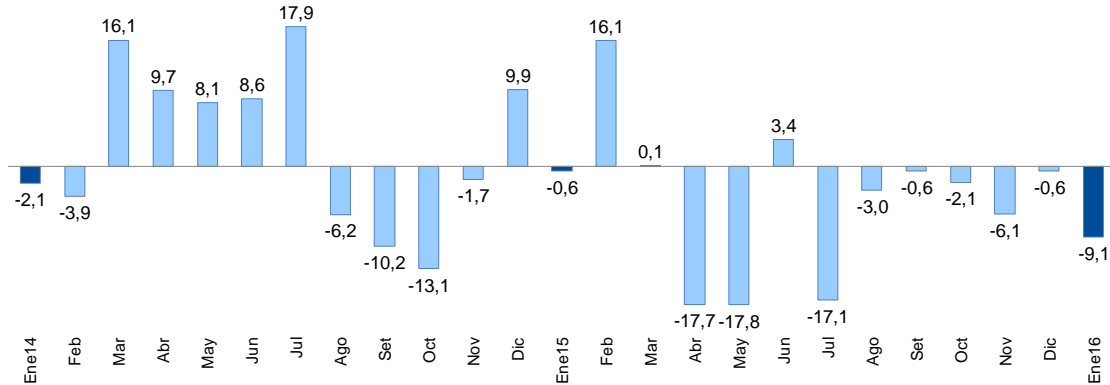

9. **Los otros ingresos tributarios** de enero se incrementaron 4,1 por ciento, revirtiendo la tendencia negativa de los meses anteriores, como consecuencia de la mayor recaudación del traslado de detracciones (26,9 por ciento) y regularización (12,6 por ciento). Este efecto fue parcialmente atenuado por la caída de las multas (21,7 por ciento), del impuesto al rodaje (1,7 por ciento) y los impuestos obtenidos de los casinos y tragamonedas (8,7 por ciento).

Cuadro N° 5
OTROS INGRESOS TRIBUTARIOS
 (Millones de soles)

	ENERO		
	2015	2016	Var.%real
TOTAL	288	314	4,1
Traslado de detracciones	67	89	26,9
Amnistía y regularización	58	68	12,6
Multas	51	42	-21,7
Impuesto al Rodaje	29	30	-1,7
Casinos y tragamonedas	25	24	-8,7
RUS	16	17	1,7
ITF	14	15	0,4
ITAN	12	13	2,1
Otros	15	16	-1,5

Fuente: Sunat



Gráfico N° 8

Otros ingresos
 (Variación porcentual real 12 meses)

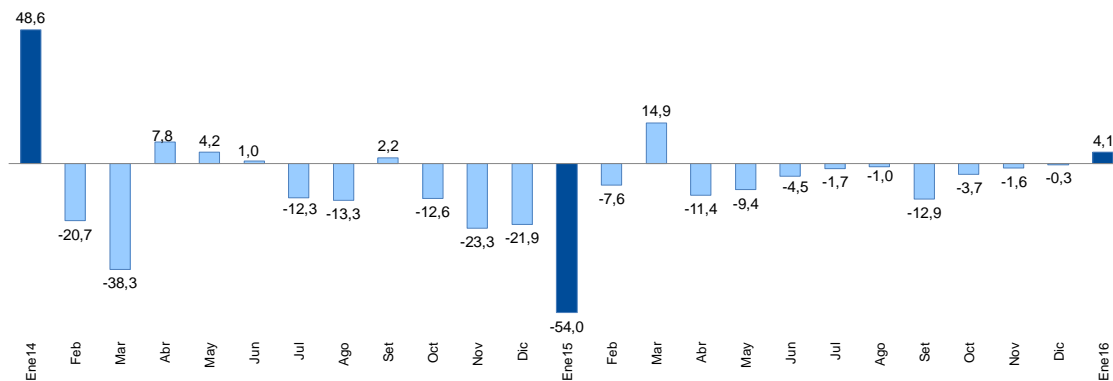

10. **Las devoluciones de impuestos** de enero sumaron S/ 1 201 millones, mayores en 1,5 por ciento a lo obtenido en el mismo periodo del año anterior.

Gráfico N° 9

Devoluciones
 (Millones de soles)

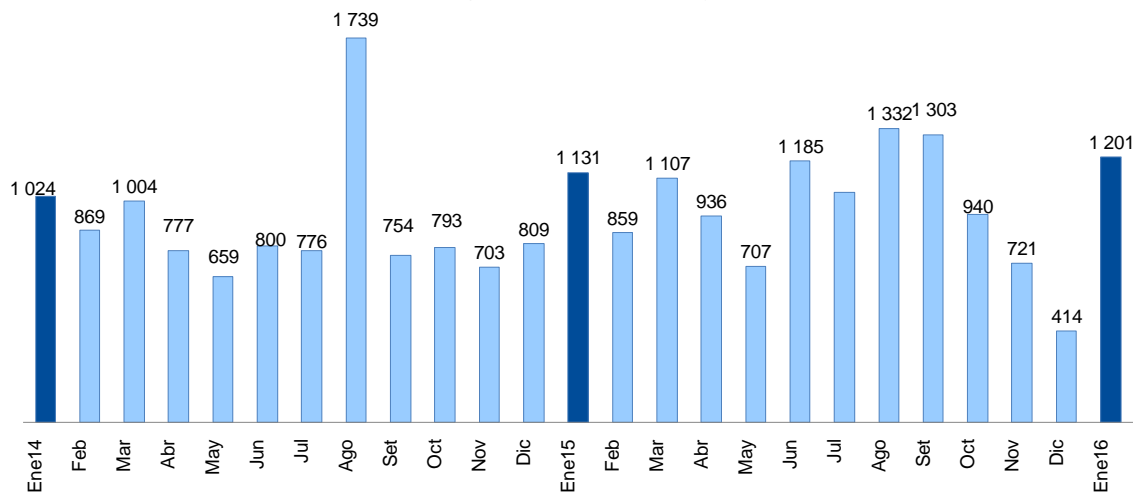

11. **Los ingresos no tributarios del gobierno nacional** de enero fueron inferiores en 5,5 por ciento. Las mayores caídas se registraron en regalías (23,1 por ciento) y canon del sector hidrocarburos (25,7 por ciento).



Cuadro N° 6

INGRESOS NO TRIBUTARIOS DEL GOBIERNO NACIONAL
(Millones de soles)

	ENERO		
	2015	2016	Var.%real
INGRESOS NO TRIBUTARIOS	2 017	1 994	-5,5
Contribuciones Sociales	1 102	1 115	-3,3
Recursos Propios y Transferencias	521	523	-4,1
Canon Petrolero y Gasífero 1/	149	116	-25,7
Regalías Petroleras y Gasíferas	84	68	-23,1
Regalías Mineras	0	15	n.a.
Otros	160	157	-6,3

1/ Porcentaje del valor de la producción por el derecho a explotar recursos naturales redistribuidos a las regiones.

Fuente: Sunat, Perupetro, EsSalud, ONP y MEF

12. **Los ingresos de los gobiernos regionales (S/ 2 105 millones)** registraron un crecimiento de 22,7 por ciento en términos reales, explicado principalmente por las mayores transferencias corrientes por Recursos Ordinarios (S/ 457 millones) destinadas al Seguro Integral de Salud. Asimismo, contribuyó a este crecimiento las mayores emisiones de bonos del Tesoro Público por S/ 92 millones, orientadas a financiar proyectos de inversión pública priorizados por el gobierno nacional.

Cuadro N° 7

INGRESOS DE LOS GOBIERNOS REGIONALES
(Millones de soles)

	ENERO		
	2015	2016	Var. % real
INGRESOS TOTALES (a+b)	1 640	2 105	22,7
a. INGRESOS CORRIENTES	1 531	1 982	23,8
1. No tributarios	69	74	2,7
2. Transferencias	1 461	1 908	24,8
- Recursos ordinarios	1 318	1 775	28,7
- Canon minero	0	0	n.a.
- Canon gasífero	40	31	-25,6
- Canon y sobrecanon petrolero	27	14	-48,7
- Renta de aduanas	17	19	5,2
- Otros	60	69	10,7
b. INGRESOS DE CAPITAL	110	122	6,6
<i>Del cual:</i>			
- Recursos ordinarios	110	30	-73,6
- Bonos	0	92	n.a.

1/ Fondo de Estímulo al Desempeño y Logro de Resultados Sociales (FED).

2/ Fondo de Apoyo a las Asociaciones Público Privadas Cofinanciadas.

Fuente: MEF



NOTAS DE ESTUDIOS DEL BCRP

No. 12 – 15 de febrero de 2016

13. Los **ingresos de los gobiernos locales** (S/ 1 138 millones) disminuyeron **5,1 por ciento**, por las menores transferencias corrientes (S/ 32 millones), principalmente por canon petrolero y gasífero (S/ 43 millones).

Cuadro N° 8
INGRESOS DE LOS GOBIERNOS LOCALES
(Millones de soles)

	ENERO		
	2015	2016	Var. % real
INGRESOS TOTALES (a+b)	1 146	1 138	-5,1
a. INGRESOS CORRIENTES	1 130	1 117	-5,5
1. Tributarios	145	152	0,8
2. No tributarios	181	192	1,7
3. Transferencias	805	773	-8,3
- Canon	187	141	-28,0
<i>Del cual:</i>			
<i>Canon Petrolero</i>	51	33	-38,5
<i>Canon Gasífero</i>	117	92	-24,8
- Foncomun	438	494	7,6
- Otros	180	138	-26,5
b. INGRESOS DE CAPITAL	16	21	25,5
1. Transferencias			
<i>Del cual:</i>			
<i>Renta de Aduanas</i>	14	16	5,2

1/ Continuidad en la ejecución de proyectos de inversión.

2/ Fondo para la Inclusión Económica para las Zonas Rurales (FONIE).

3/ Fondo de Apoyo a las Asociaciones Público Privadas Cofinanciadas (Fondo APP).

Fuente: MEF

III. GASTOS

14. Los gastos no financieros del gobierno general (S/ 6 722 millones) disminuyeron **2,5 por ciento en enero**, por las menores inversiones del gobierno nacional (41,3 por ciento). Ello fue atenuado por el crecimiento del gasto de los gobiernos subnacionales.



Cuadro N° 9
GASTO NO FINANCIERO DEL GOBIERNO GENERAL
(Millones de soles)

	ENERO			
	2015	2016	Var. % real	Contrib. %
I. GASTOS CORRIENTES	5 407	6 225	10,1	8,3
<i>Gobierno Nacional</i>	<i>3 832</i>	<i>4 327</i>	<i>8,0</i>	<i>4,6</i>
<i>Gobiernos Regionales</i>	<i>1 245</i>	<i>1 384</i>	<i>6,3</i>	<i>1,2</i>
<i>Gobiernos Locales</i>	<i>330</i>	<i>514</i>	<i>48,7</i>	<i>2,4</i>
Remuneraciones	2 889	3 190	5,6	2,4
<i>Gobierno Nacional</i>	<i>1 814</i>	<i>1 956</i>	<i>3,1</i>	<i>0,8</i>
<i>Gobiernos Regionales</i>	<i>939</i>	<i>1 061</i>	<i>8,0</i>	<i>1,1</i>
<i>Gobiernos Locales</i>	<i>135</i>	<i>173</i>	<i>22,4</i>	<i>0,5</i>
Bienes y servicios	1 350	1 751	23,9	4,9
<i>Gobierno Nacional</i>	<i>1 124</i>	<i>1 386</i>	<i>17,9</i>	<i>3,1</i>
<i>Gobiernos Regionales</i>	<i>99</i>	<i>106</i>	<i>1,7</i>	<i>0,0</i>
<i>Gobiernos Locales</i>	<i>128</i>	<i>259</i>	<i>94,3</i>	<i>1,8</i>
Transferencias 1/	1 168	1 284	5,1	0,9
<i>Gobierno Nacional</i>	<i>894</i>	<i>985</i>	<i>5,4</i>	<i>0,7</i>
<i>Gobiernos Regionales</i>	<i>206</i>	<i>217</i>	<i>0,6</i>	<i>0,0</i>
<i>Gobiernos Locales</i>	<i>68</i>	<i>81</i>	<i>15,1</i>	<i>0,2</i>
II. GASTO DE CAPITAL	1 184	497	-59,9	-10,8
<i>Gobierno Nacional</i>	<i>1 020</i>	<i>306</i>	<i>-71,4</i>	<i>-11,0</i>
<i>Gobiernos Regionales</i>	<i>115</i>	<i>47</i>	<i>-60,8</i>	<i>-1,1</i>
<i>Gobiernos Locales</i>	<i>49</i>	<i>144</i>	<i>180,7</i>	<i>1,3</i>
Formación bruta de capital	650	483	-29,0	-2,9
<i>Gobierno Nacional</i>	<i>487</i>	<i>299</i>	<i>-41,3</i>	<i>-3,0</i>
<i>Gobiernos Regionales</i>	<i>115</i>	<i>47</i>	<i>-60,8</i>	<i>-1,1</i>
<i>Gobiernos Locales</i>	<i>48</i>	<i>136</i>	<i>170,3</i>	<i>1,2</i>
Otros gastos de capital	534	15	-97,4	-7,9
III. GASTO NO FINANCIERO TOTAL (I + II)	6 591	6 722	-2,5	-2,5
<i>Gobierno Nacional</i>	<i>4 852</i>	<i>4 633</i>	<i>-8,7</i>	<i>-6,4</i>
<i>Gobiernos Regionales</i>	<i>1 360</i>	<i>1 431</i>	<i>0,6</i>	<i>0,1</i>
<i>Gobiernos Locales</i>	<i>379</i>	<i>658</i>	<i>65,8</i>	<i>3,8</i>

1/ Incluye el pago de pensiones y transferencia corrientes al sector privado

2/ Neto de comisiones y de transferencias intergubernamentales.

Fuente: MEF



Gráfico N° 10
Gasto no financiero del gobierno general
 (Variación porcentual real 12 meses)

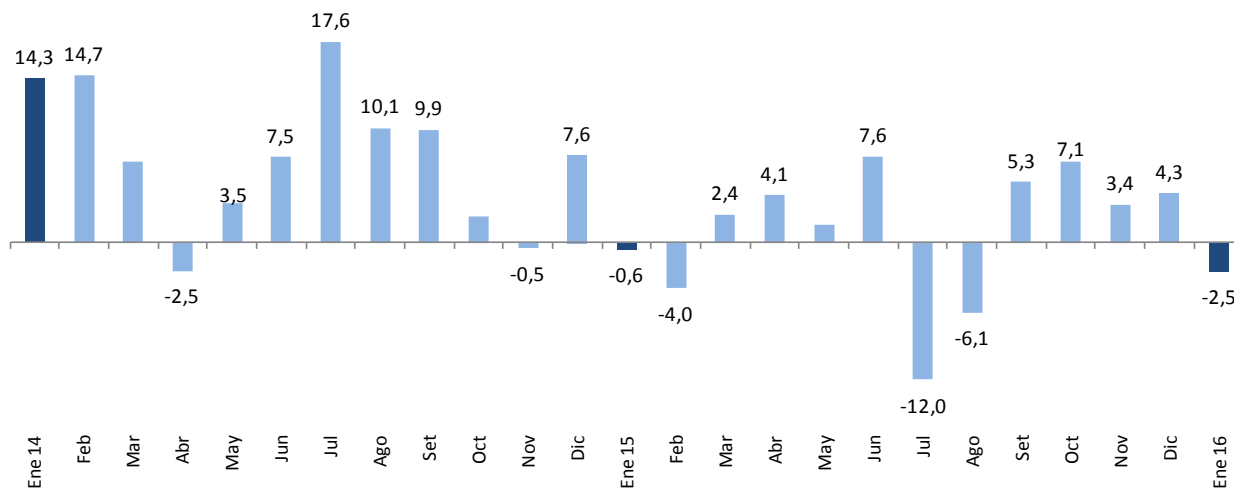

Millones de soles	Ene 15	Feb	Mar	Abr	May	Jun	Jul	Ago	Sep	Oct	Nov	Dic	Ene 16
Gastos corrientes	5 407	6 519	7 029	7 289	7 186	7 610	8 396	7 550	7 603	8 575	8 091	15 579	6 225
Gastos de capital	1 184	1 357	1 788	2 243	2 099	2 466	2 988	2 023	2 937	3 153	2 871	7 976	497
Total	6 591	7 877	8 816	9 532	9 284	10 076	11 384	9 573	10 540	11 728	10 962	23 555	6 722

Variación porcentual real	Ene 15	Feb	Mar	Abr	May	Jun	Jul	Ago	Sep	Oct	Nov	Dic	Ene 16
Gastos corrientes	-5,2	2,0	13,8	9,4	7,4	9,2	-9,4	-1,2	8,4	12,8	7,4	3,4	10,1
Gastos de capital	28,1	-25,0	-26,5	-9,8	-14,3	2,8	-18,7	-21,0	-1,9	-5,9	-6,4	6,2	-59,9
Total	-0,6	-4,0	2,4	4,1	1,6	7,6	-12,0	-6,1	5,3	7,1	3,4	4,3	-2,5

Gráfico N° 11
Gasto no financiero del gobierno general por nivel de gobierno
 (Variación porcentual real)





Gráfico N° 12

Gasto no financiero del gobierno general (Acumulado últimos 12 meses- Porcentaje del PBI)

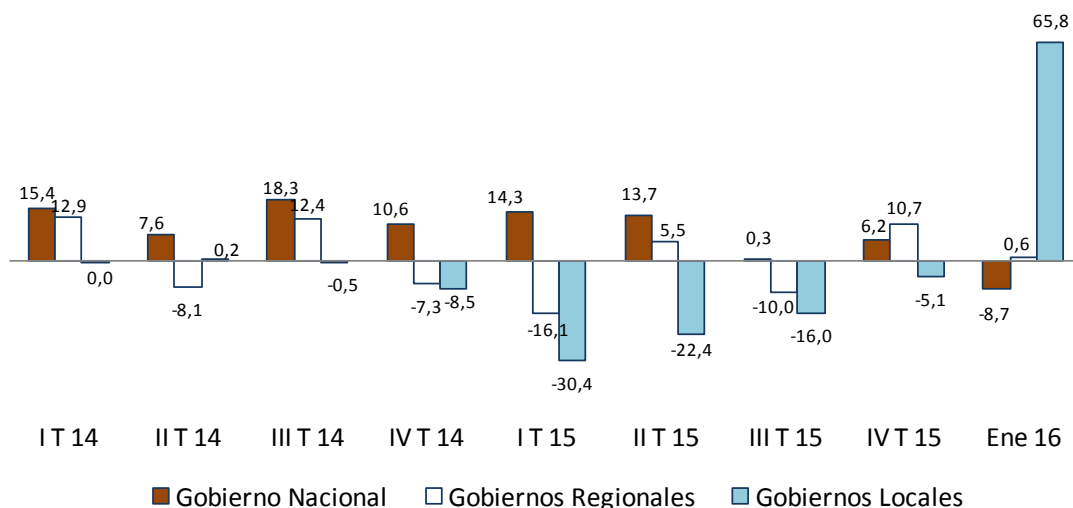

Gráfico N° 13

Formación bruta de capital del gobierno general (Acumulado últimos 12 meses- Porcentaje del PBI)

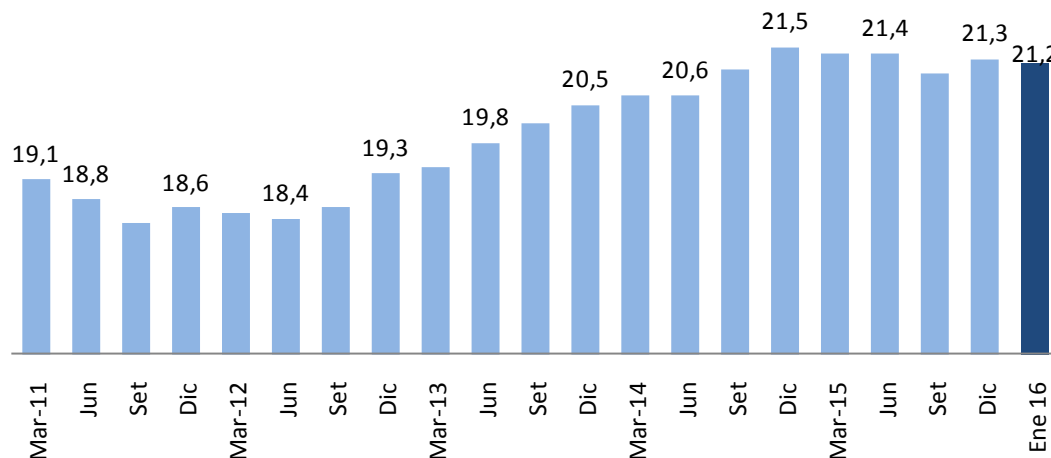
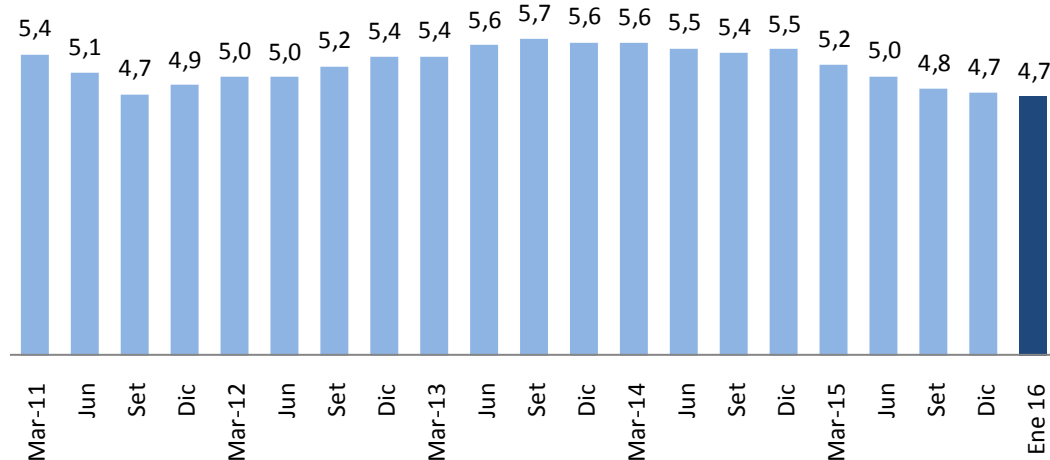

III.1 GASTO DEL GOBIERNO NACIONAL

15. El **gasto no financiero del gobierno nacional -neto de transferencias a gobiernos subnacionales-** (S/ 4 633 millones) **disminuyó 8,7 por ciento en enero**, explicado básicamente por la caída del gasto de capital (71,4 por ciento).
16. Las **remuneraciones** (S/ 1 956 millones) **registraron un aumento de 3,1 por ciento**, por los incrementos otorgados a los servidores de las Fuerzas Armadas y Policía Nacional, así como a la mejora de los servicios del Sistema de Justicia Penal.



NOTAS DE ESTUDIOS DEL BCRP

No. 12 – 15 de febrero de 2016

17. El gasto en bienes y servicios (S/ 1 386 millones) aumentó 17,9 por ciento respecto al de enero del año anterior, explicado por las mayores adquisiciones de:

- Ministerio de Transportes y Comunicaciones (S/ 29 millones), para el mantenimiento y conservación de carreteras: Desvío Humajalco-Desagüadero y Tacna-Tarata-Capazo-Mazocruz (S/ 38 millones); Empalme PE 3N (Laguna Sausacocho)-Puente Pallar-Chagual-Tayabamba-Puente Huacrachuco y los Ramales Puente Pallar Calemar y Tayabamba Quiches-Empalme PE-12A (Desvío Sihuas)-S/ 26 millones; Empalme AR-105 (Acoy)-Andamayo-Viraco-Desvío Machahuay-Andagua-Ayo-Huambo-Cabaconde-Chivay-Vizcachane-Empalme PE-34A (Desvío Vizcachane)- S/ 26 millones; Empalme PE-04B-Sondor-Socchabamba-Vado Grande (S/ 23 millones); y Cutervo-Socota-San Andrés-Santo Tomás-Pimpingos-Cuyca (S/ 14 millones).
- Ministerio de Relaciones Exteriores (S/ 25 millones), en la contratación de servicios profesionales y técnicos en la ejecución y organización de los procesos electorales.
- Oficina Nacional de Procesos Electorales (S/ 24 millones), para la ejecución y organización del proceso electoral.
- Ministerio de Economía y Finanzas (S/ 24 millones), en la contratación de servicios técnicos y profesionales, así como en servicios de comunicación, publicidad y difusión.
- Ministerio de Comercio Exterior y Turismo (S/ 20 millones), para el servicio de publicidad, impresiones, difusión e imagen institucional.
- Ministerio de Educación (S/ 16 millones) para capacitación docente y alfabetización.
- Ministerio de Salud (S/ 13 millones), para la compra de suministros médicos (vacunas y medicamentos), así como la mayor atención de consultas externas y hospitalización.
- Ministerio de Defensa (S/ 12 millones), en la adquisición de equipos informáticos y de comunicaciones, para la defensa y seguridad nacional.

18. El gasto en transferencias corrientes (S/ 985 millones) aumentó 5,4 por ciento, principalmente por las mayores transferencias al apoyo a productores agropecuarios (S/ 70 millones); al acceso y permanencia de la población con alto rendimiento académico a una educación superior de calidad (S/ 37 millones) y al Apoyo al Hábitat Rural (S/ 10 millones).

19. El gasto en formación bruta de capital del gobierno nacional disminuyó 41,3 por ciento en términos reales. El Ministerio de Transportes y Comunicaciones (S/ 182 millones) fue el que registró la mayor disminución de inversión en el mes, explicado por menores gastos en Concesiones Viales y Ferroviarias y en la rehabilitación y mejoramiento de carreteras.

Los proyectos más importantes desarrollados por entidades del gobierno nacional en enero fueron:

- Integración vial Tacna - La Paz (S/ 31 millones).
- Concesiones ferroviarias (S/ 46 millones), para el cofinanciamiento de inversión de la Concesión de la Línea 1 – Tramo 1.
- Rehabilitación y mejoramiento de la carretera Imperial Pampas (S/ 15 millones).
- Concesiones viales (S/ 15 millones):
 - Obras adicionales IIRSA Norte (S/ 1 millón).
 - PAO Buenos Aires Canchaque (S/ 6 millones).
 - Obras faltantes Tramo 4 IIRSA Sur (S/ 3 millones).
 - PACRI IIRSA Norte (S/ 5 millones).
- Rehabilitación y mejoramiento de la carretera Huancavelica-Lircay (S/ 12 millones).
- Construcción del Túnel Yanango y accesos (S/ 11 millones).
- Construcción de la segunda calzada de la carretera Piura-Paita (S/ 11 millones).



Cuadro N° 10
INVERSIÓN DEL GOBIERNO NACIONAL
(Millones de soles)

	ENERO			
	2015	2016	Variación	
			Nominal	% real
Ministerio de Transportes y Comunicaciones	323	182	-141	-46,1
Ministerio de Educación	26	18	-8	-33,3
Ministerio de Energía y Minas	7	9	1	13,9
Ministerio de Vivienda y Construcción	15	6	-9	-60,1
Ministerio de Agricultura	9	6	-3	-40,4
Universidades	12	4	-8	-65,2
Instituto Nacional Penitenciario	5	1	-4	-85,0
Presidencia del Consejo de Ministros	0	0	0	-51,3
Ministerio de Salud	16	0	-16	-100,0
Resto	72	72	0	-4,2
TOTAL	487	299	-188	-41,3

Fuente: MEF.

20. **El gasto en Otros Gastos de Capital (S/ 7 millones) disminuyó S/ 526 millones** respecto a enero del año anterior, por las menores transferencias de capital para el Bono Familiar Habitacional (S/ 529 millones), subsidio especial destinado a hogares de bajos ingresos para la obtención de una vivienda.

III.2 GASTO DE LOS GOBIERNOS REGIONALES

21. **Los gastos no financieros de los gobiernos regionales (S/ 1 431 millones)** aumentaron 0,6 por ciento, como consecuencia de los mayores gastos corrientes (6,3 por ciento).



Gráfico N° 14
Gasto no financiero de los gobiernos regionales
 (Variación porcentual real 12 meses)

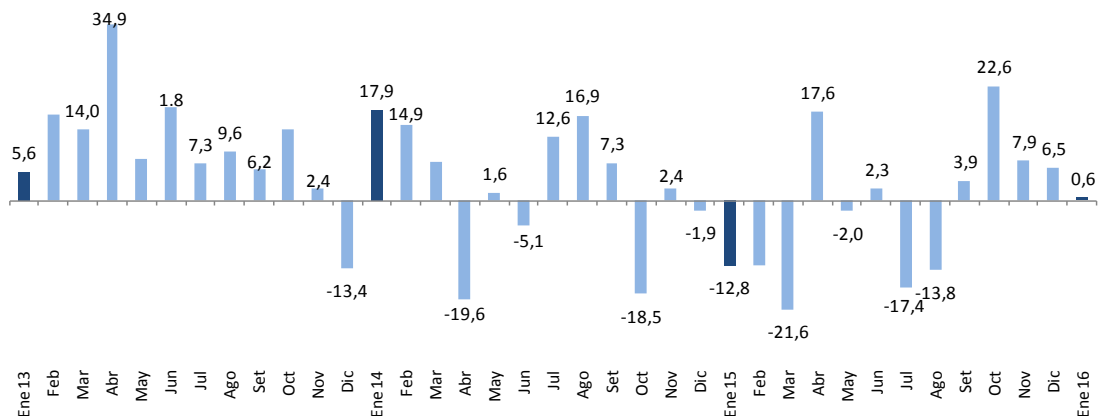

Variaciones porcentuales reales

	ene-15	feb	mar	abr	may	jun	jul	ago	sep	oct	nov	dic	ene-16
Corriente	-4,0	-2,5	-1,6	13,7	6,7	13,1	-10,5	-8,9	5,6	20,1	0,5	8,4	6,3
Capital	-56,3	-37,4	-58,7	31,5	-24,9	-24,1	-35,8	-27,2	-1,3	31,3	27,8	1,9	-60,8

22. El gasto en formación bruta de capital de los gobiernos regionales disminuyó 60,8 por ciento en términos reales. Los gobiernos regionales que registraron mayores caídas fueron los de Loreto (S/ 49 millones), San Martín y Junín (con S/ 10 millones cada región) y Lima (S/ 7 millones).



Cuadro N° 11
INVERSIÓN DE LOS GOBIERNOS REGIONALES
(Millones de soles)

	ENERO			
	2015	2016	Variación	
			Nominal	% real
Ayacucho	5	9	3	56,7
Cusco	2	7	5	203,8
Ucayali	0	4	3	1 009,8
La Libertad	4	3	-1	-32,4
Piura	3	3	-1	-24,2
Arequipa	1	3	1	69,1
San Martín	13	2	-10	-81,2
Lambayeque	1	2	1	137,5
Loreto	51	2	-49	-95,8
Pasco	0	2	2	2 276,4
Moquegua	1	2	1	129,7
Madre de Dios	1	2	1	44,2
Tacna	0	1	1	268,4
Huancavelica	0	1	1	n.a.
Apurímac	5	1	-4	-77,1
Puno	0	1	1	429,0
Cajamarca	0	1	0	58,0
Ancash	1	0	0	-21,2
Ica	0	0	0	4,2
Junín	11	0	-10	-96,9
Lima	7	0	-7	-97,1
Amazonas	0	0	0	48,2
Tumbes	0	0	0	738,2
Huánuco	0	0	0	-51,8
Callao	6	0	-6	-99,5
Lima Metropolitana	0	0	0	n.a.
TOTAL	115	47	-68	-60,8

Fuente: MEF.

III.3 GASTO DE LOS GOBIERNOS LOCALES

23. **Los gastos no financieros de los gobiernos locales (S/ 658 millones)** registraron un incremento de 65,8 por ciento, tanto por el aumento del gasto corriente (48,7 por ciento) cuanto el de capital (180,7 por ciento).



Gráfico N° 15
Gasto no financiero de los gobiernos locales
 (Variación porcentual real 12 meses)

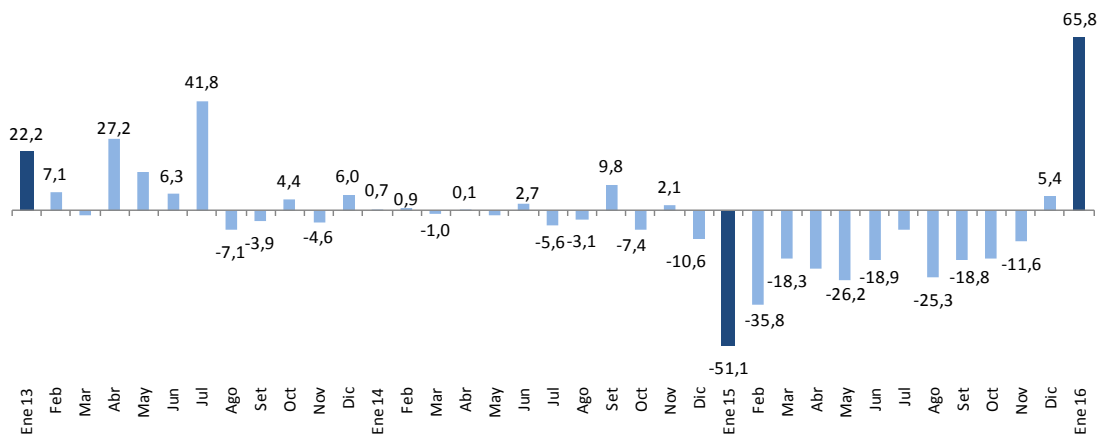

Variaciones porcentuales reales

	ene-15	feb	mar	abr	may	jun	jul	ago	sep	oct	nov	dic	ene-16
Corriente	-42,1	-18,6	4,3	-5,6	-11,7	-5,5	-6,9	-6,1	1,5	-1,3	6,8	-2,9	48,7
Capital	-76,0	-57,6	-37,6	-35,4	-38,7	-30,4	-7,4	-42,0	-32,0	-28,9	-22,2	9,3	180,7

24. **La inversión** de los municipios ascendió a S/ 136 millones, mayor en 170,3 por ciento en términos reales respecto a enero de 2015. Los gobiernos locales de los departamentos de La Libertad, Apurímac, Cajamarca y Cusco son los que registraron los mayores aumentos en la ejecución de sus proyectos de inversión.



Cuadro N° 12
INVERSIÓN DE LOS GOBIERNOS LOCALES
(Millones de soles)

	ENERO			
	2015	2016	Variación	
			Nominal	% real
La Libertad	3	13	10	290,7
Lima	10	12	2	16,5
Apurímac	1	11	10	705,0
Cajamarca	2	11	9	497,0
Piura	6	9	3	52,6
Arequipa	4	8	4	86,0
Cusco	0	8	8	3 651,9
San Martín	1	7	6	827,3
Ica	3	7	4	94,7
Junín	2	6	4	235,5
Lambayeque	1	5	5	836,1
Puno	0	5	5	3 738,6
Ancash	0	5	5	1 298,7
Loreto	3	5	1	28,9
Tacna	1	4	3	187,6
Ucayali	1	4	3	328,1
Huánuco	1	3	3	245,7
Amazonas	2	3	2	91,6
Huancavelica	0	3	2	429,4
Ayacucho	1	2	1	64,6
Moquegua	1	2	1	209,5
Tumbes	1	1	0	-5,7
Pasco	0	1	1	n.a.
Callao	4	1	-3	-83,3
Madre de Dios	0	0	0	n.a.
TOTAL	48	136	88	170,3

Fuente: MEF.

25. Los proyectos más importantes desarrollados en este nivel de gobierno en enero fueron:
- Mejoramiento del servicio de seguridad ciudadana en el distrito Víctor Larco Herrera - Trujillo - La Libertad (S/ 7 millones).
 - Mejoramiento y ampliación de la gestión integral de residuos sólidos de la localidad de Apata-Junín (S/ 2 millones).

Departamento de Estadísticas Fiscales
Subgerencia de Estadísticas Macroeconómicas
Gerencia de Información y Análisis Económico
15 de febrero de 2016