

Actividad Económica¹: Abril 2015

PBI sectorial

1. El PBI registró un crecimiento de 4,3 por ciento en abril, superior al de marzo (2,7 por ciento) debido a la mayor actividad de los sectores primarios, principalmente de pesca (154,0 por ciento), manufactura primaria (35,9 por ciento) y minería metálica (18,1 por ciento).

Cuadro 1

PRODUCTO BRUTO INTERNO

(Variación porcentual respecto a similar período del año anterior)

	Estructura porcentual del PBI 2014 ^{1/}	2014		2015		
		Año	Mar.	Abr.	Enero-Abril	
		Var. %	Var. %	Var. %	Var. %	Contribución
Agropecuario ^{2/}	5,3	1,4	1,2	-2,2	-0,4	0,0
Agrícola	3,2	0,2	-0,4	-5,8	-3,7	-0,1
Pecuario	1,4	3,3	3,5	5,6	4,7	0,1
Pesca	0,4	-27,9	17,7	154,0	40,3	0,2
Minería e hidrocarburos ^{3/}	11,7	-0,8	8,7	9,3	5,3	0,6
Minería metálica	7,4	-2,1	14,7	18,1	9,3	0,7
Hidrocarburos	2,0	4,0	-9,6	-17,1	-7,5	-0,2
Manufactura	14,2	-3,3	-4,2	6,1	-2,4	-0,4
Primaria	2,9	-9,7	-6,6	35,9	1,8	0,1
No primaria ^{4/}	11,3	-1,0	-3,4	-5,3	-3,7	-0,4
Electricidad y agua	1,8	4,9	5,6	5,7	4,9	0,1
Construcción	6,8	1,7	-7,8	-8,6	-7,3	-0,5
Comercio	11,2	4,4	3,9	3,5	3,6	0,4
Servicios	40,0	5,8	5,4	4,6	5,0	2,0
Derechos de importación e impuestos a los productos	8,6	0,8	0,2	0,7	-0,2	0,0
PBI Global	100,0	2,4	2,7	4,3	2,4	2,4
PBI Primario	20,3	-2,3	4,6	13,1	3,9	0,8
PBI No Primario	79,7	3,6	2,2	1,9	2,0	1,6

1/ A precios de 2007

2/ Incluye el sector silvícola.

3/ Incluye minería no metálica y servicios conexos.

4/ Excluye arroz.

Fuente: INEI

¹ En la elaboración de este informe participaron (en orden alfabético): Alex Contreras, Nelly Espejo, Martín Martínez, Jimena Montoya, Ricardo Quineche, Fernando Regalado, Ketty Vasquez y César Virreira.

Sector Agropecuario

2. El **sector agropecuario** redujo su actividad en **2,2 por ciento** en abril. Ello refleja una menor producción de aceituna, por la disminución de los rendimientos; de arroz, por retraso de siembras; y de caña de azúcar, por conflictos internos en los ingenios de Tumán y Pomalca, en Lambayeque.

Cuadro 2
SECTOR AGROPECUARIO
(Miles de Toneladas)

	Estructura Porcentual		Abril			Enero-abril	
	2014 ^{1/}	2014	2015	Var. %	Contribución	Var. %	Contribución
AGRÍCOLA	61,7			-5,8	-4,0	-3,7	-2,3
Mercado Interno	39,6			-0,6	-0,3	-1,1	-0,4
del cual:							
Papa	6,9	873	914	4,7	0,6	1,9	0,1
Arroz Cáscara	7,7	321	266	-17,3	-1,4	-10,3	-0,8
Cebolla	1,4	33	41	25,4	0,1	13,7	0,1
Maíz Amiláceo	1,2	25	22	-11,1	-0,1	-11,8	0,0
Arveja Grano Verde	0,4	13	15	15,8	0,1	2,2	0,0
Piña	0,6	37	41	13,2	0,1	3,3	0,0
Agroexportación e Industrial	22,1			-15,3	-3,7	-8,3	-1,9
del cual:							
Café	3,3	36	34	-5,4	-0,3	-0,6	0,0
Caña de azúcar	2,2	945	644	-31,9	-0,6	-15,6	-0,3
Maíz amarillo duro	2,6	91	99	8,5	0,2	3,0	0,1
Espárrago	3,8	28	30	8,2	0,2	2,3	0,1
Uva	2,4	50	32	-35,9	-0,8	7,3	0,2
Aceituna	1,1	42	7	-84,1	-2,4	-84,5	-0,9
PECUARIO	38,3			5,6	1,7	4,7	1,8
Ave	19,4	129	140	8,5	1,3	6,4	1,3
Huevo	3,7	30	32	7,6	0,2	7,5	0,3
Porcino	2,1	14	15	5,6	0,1	5,6	0,1
Leche	5,0	171	174	2,0	0,1	2,1	0,1
SECTOR AGROPECUARIO	100,0			-2,2	-2,2	-0,5	-0,5

^{1/} A precios de 2007.

Fuente: Ministerio de Agricultura y Riego, INEI

La producción orientada al mercado interno disminuyó 0,6 por ciento por menores siembras de arroz y maíz amiláceo. Este resultado fue atenuado por una mayor producción de papa en Puno, Ayacucho, Cajamarca y Junín, de cebolla en Arequipa, arveja verde en Cajamarca y piña en Junín.

La producción orientada a la exportación y la agroindustria se redujo 15,3 por ciento por una menor producción de aceituna, en un año con temperaturas desfavorables para su floración que redujo sus rendimientos; uva por adelanto de cosechas en los meses previos; caña de azúcar con menos días trabajados en Tumán y Pomalca en Lambayeque por problemas internos en dichos ingenios. Este resultado fue compensado con mayor producción de espárrago en Lima, La Libertad e Ica y maíz amarillo duro en Ica y Ancash.

Desarrollo de la campaña agrícola: agosto 2014 - julio 2015

3. Al noveno mes de la presente campaña agrícola, se sembraron 1 900 miles de hectáreas, área mayor en 0,8 por ciento respecto al mismo período de la campaña anterior. Ello debido a mayores siembras de arroz en Piura y Lambayeque y de quinua en Ayacucho, Puno, Apurímac y Cusco.

Cuadro 3

Área sembrada agosto 2014 - abril 2015

	Campaña agrícola (Miles de hectáreas)			Variación		Avance %
	Promedio 1/	2013-2014	2014-2015	Absoluta	Porcentual	
Total Nacional	1 799	1 884	1 900	16	0,8	91,2
Papa	260	269	267	-2	-0,9	86,0
Maíz Amiláceo	245	250	248	-2	-1,0	97,7
Arroz	305	328	352	23	7,1	85,1
Maíz Amarillo Duro	223	238	236	-2	-0,7	82,5
Cebada	150	152	146	-7	-4,3	99,8
Yuca	77	81	83	2	2,9	77,8
Frijol seco	67	70	70	0	0,6	81,8
Quinua	45	62	70	8	12,5	100,0
Cebolla	14	14	15	1	4,7	76,6
Tomate	4	4	4	0	1,0	76,3

1/ Promedio cinco campañas anteriores.

Fuente: Ministerio de Agricultura y Riego

Sector Pesca

4. En abril, la **actividad pesquera** registró un aumento de **154,0 por ciento** acumulando un crecimiento de 40,5 por ciento en el periodo enero-abril. El resultado del mes se vio explicado por el inicio de la primera temporada de pesca de anchoveta de 2015.

Cuadro 4

SECTOR PESCA

(Variación porcentual respecto a similar periodo del año anterior)

	Estructura porcentual 2014 ^{1/}	2014		2015		
		Año Var. %	Año Var. %	Abril		Enero-Abril
				Contribución	Var. %	Contribución
PESCA MARITIMA	93,9	-26,3	162,2	153,8	42,8	40,3
Consumo humano	63,3	0,8	26,7	13,1	8,8	6,2
Conservas	1,5	-33,3	52,8	0,7	-11,3	-0,2
Fresco	28,5	6,9	81,2	18,1	44,3	12,1
Congelado	33,0	-0,2	-22,5	-5,6	-13,9	-5,7
Seco salado	0,3	-60,2	-17,3	-0,1	6,7	0,0
Consumo industrial^{2/}	30,5	-52,7	307,3	n.d.	145,8	34,1
Anchoveta	30,5	-52,6	307,3	n.d.	145,8	34,1
Otras especies	0,0	-100,0	n.d.	n.d.	n.d.	n.d.
PESCA CONTINENTAL	6,1	-45,8	3,9	0,2	2,6	0,1
Fresco	3,8	-60,8	18,2	0,6	12,0	0,4
Seco salado	2,0	50,4	-25,0	-0,4	-16,7	-0,3
Congelado	0,4	-6,0	33,3	0,1	2,9	0,0
SECTOR PESCA	100,0	-27,9	154,0	154,0	40,5	40,5

1/ A precios de 2007.

2/ Anchoveta representa el 99,9 por ciento del consumo industrial.

Fuente: Ministerio de la Producción.

5. La **pesca para el consumo humano** registró un aumento de 26,7 por ciento en abril respecto a similar periodo en 2014 debido a la mayor extracción de bonito para fresco.

Gráfico 1

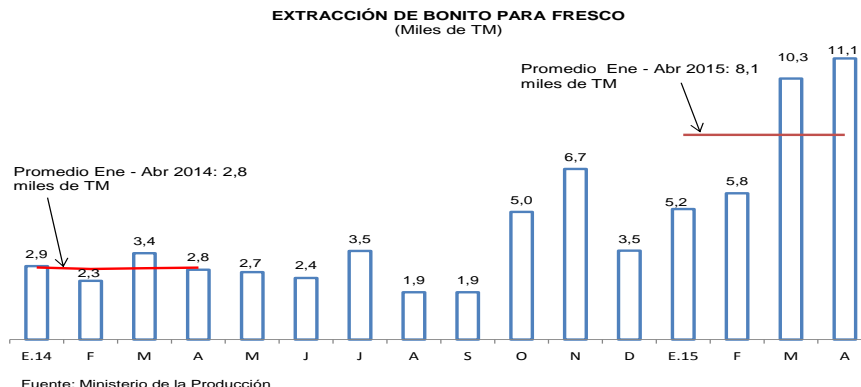

6. El 9 de abril se inició la primera temporada de pesca de anchoveta en la Zona Norte-Centro con una cuota de 2,58 millones de toneladas mediante la Resolución Ministerial N° 098-2015-PRODUCE. En abril se desembarcó 1,4 millones de toneladas (54 por ciento de la cuota).

Gráfico 2

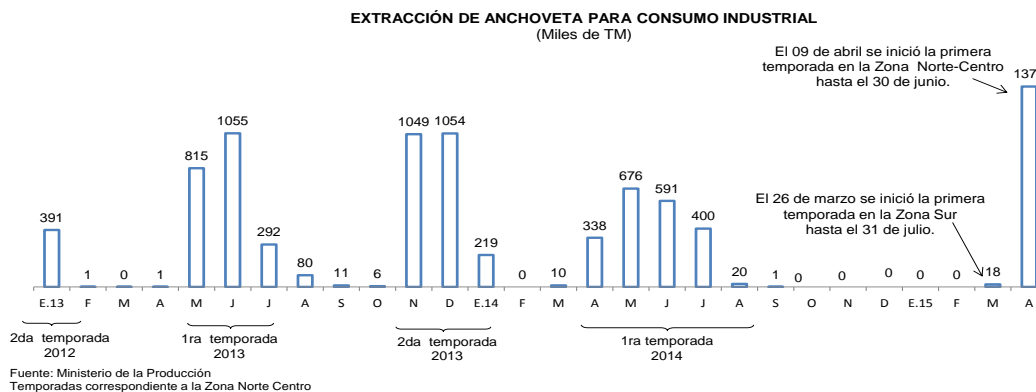

7. Durante mayo, el precio promedio de la harina de pescado fue US\$ 1 672 por TM, registrando una caída de 10,1 por ciento respecto al mes previo y un aumento de 3,2 por ciento con respecto al año anterior.

Gráfico 3

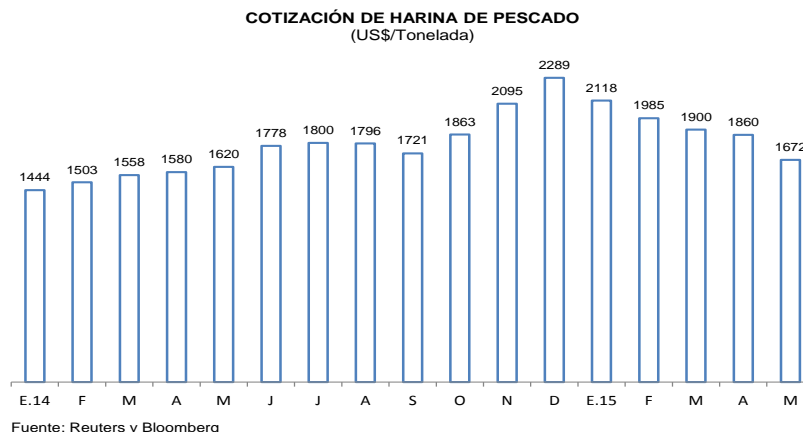

Sector Minería e Hidrocarburos

8. La producción del **sector minería e hidrocarburos** registró un aumento de **9,3 por ciento** en abril reflejo principalmente de la mayor extracción de cobre, oro y zinc.

Cuadro 5
SECTOR MINERÍA E HIDROCARBUROS
(Variación porcentual respecto a similar período del año anterior)

	Estructura porcentual 2014 ^{1/}	2014		2015			
		Año	Var. %	Abril		Enero - Abril	
				Var. %	Contribución	Var. %	Contribución
Minería metálica	77,2	-2,1	18,1	13,6	9,3	7,1	
Oro	14,8	-10,4	14,9	2,1	7,6	1,1	
Cobre	33,5	0,7	21,3	6,9	4,9	1,7	
Zinc	12,3	-2,4	17,7	2,1	18,1	2,1	
Plata	6,9	2,7	-0,4	0,0	8,0	0,5	
Plomo	2,3	4,5	27,3	0,6	23,7	0,5	
Estaño	0,4	-2,4	15,1	0,1	-13,6	-0,1	
Hierro	2,2	7,7	-0,1	0,0	9,4	0,2	
Molibdeno	4,8	-6,2	45,1	1,9	21,8	1,1	
Hidrocarburos	22,8	4,0	-17,1	-4,3	-7,5	-1,8	
Petróleo	7,9	10,2	-13,5	-1,1	-13,5	-1,1	
Líquidos de gas natural	10,3	-1,1	-23,7	-2,8	-5,6	-0,6	
Gas natural	4,6	6,0	-8,2	-0,4	-1,9	-0,1	
MINERÍA E HIDROCARBUROS	100,0	-0,8	9,3	9,3	5,3	5,3	

1/ A precios de 2007.

Fuente: INEI, Ministerio de Energía y Minas y Perupetro.

Gráfico 4

PRODUCCIÓN DEL SUB SECTOR MINERÍA METÁLICA
(Variación porcentual respecto a similar período del año anterior)

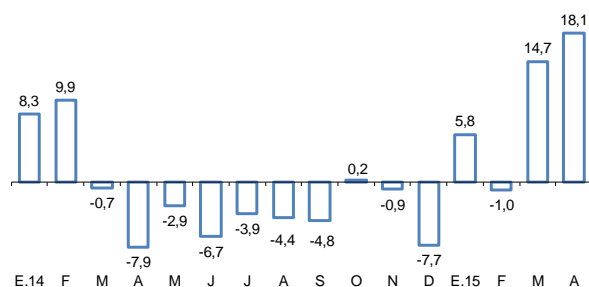

PRODUCCIÓN DEL SUB SECTOR HIDROCARBUROS
(Variación porcentual respecto a similar período del año anterior)

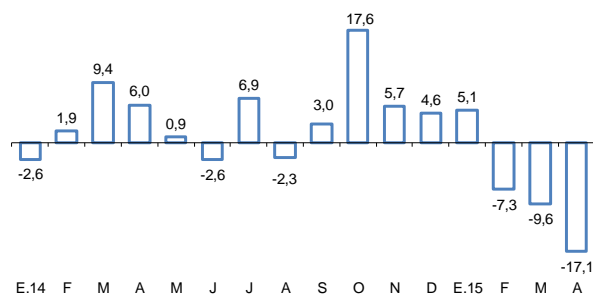

Fuente: INEI, Ministerio de Energía y Minas y Perupetro.

9. La producción de **cobre** aumentó 21,3 por ciento principalmente por la mayor actividad de Toromocho, que produjo 13,4 mil TMF de cobre en el mes, la entrada en operación de Constancia, y la mayor producción de Antamina por un efecto base.

Cuadro 6

PRODUCCIÓN DE COBRE ^{1/}

(En miles de toneladas métricas finas)

	Abril			Enero - Abril		
	2014	2015	Var %	2014	2015	Var %
Antamina	22	28	26,5	126	115	-8,7
Southern Peru	24	25	6,9	96	99	2,8
Cerro Verde	16	10	-37,7	66	48	-28,3
Antapaccay	13	13	-1,6	51	51	0,5
Gold Fields La Cima	2	3	11,2	11	10	-12,5
El Brocal	3	3	7,4	15	7	-53,6
Milpo	4	4	5,9	14	13	-1,5
Toromocho	3	13	317,5	7	50	571,8
Constancia	0	8	n.a.	0	12	n.a.
Otros	9	9	6,2	32	34	8,2
TOTAL	96	117	21,3	418	439	4,9

1/ Corresponde a la producción de concentrados de cobre por flotación.

Fuente: Ministerio de Energía y Minas.

10. La producción de **oro** aumentó 14,9 por ciento en abril asociada a la mayor extracción de Yanacocha por mayores leyes y la mayor producción de Barrick por las mejoras implementadas en el proceso de lixiviación en Lagunas Norte. Según el Ministerio de Energía y Minas, la extracción en Madre de Dios alcanzó 38 mil onzas de oro en el mes.

Cuadro 7

PRODUCCIÓN DE ORO

(En miles de onzas troy finas)

	Abril			Enero - Abril		
	2014	2015	Var %	2014	2015	Var %
Yanacocha	58	78	33,2	266	326	22,7
Barrick Misquichilca	34	52	55,5	170	233	36,9
Consorcio Minero Horizonte	19	20	8,4	74	82	11,0
La Arena	17	20	15,2	71	78	10,5
Buenaventura	20	18	-6,8	72	75	3,3
Minera Aurífera Retamas	16	15	-10,8	59	56	-4,9
Gold Fields La Cima	9	14	51,3	46	50	9,3
Aruntani	10	13	31,1	36	52	42,6
La Zanja	13	12	-6,6	49	42	-13,0
Pucamarca	8	11	41,9	36	37	4,2
Poderosa	13	10	-20,6	51	52	1,5
Tantahuatay	12	9	-23,4	45	40	-11,8
Madre de Dios ^{1/}	18	38	115,8	115	126	9,6
Otros	83	68	-17,9	320	267	-16,5
TOTAL	330	380	14,9	1 409	1 516	7,6

1/ Corresponde a la producción informal de oro que el Ministerio de Energía y Minas estima para esta región.

Fuente: Ministerio de Energía y Minas.

11. La producción de **zinc** creció 17,7 por ciento en abril por la mayor producción de El Brocal por un efecto base por el inicio de sus trabajos de ampliación en 2014, y de Antamina.

Cuadro 8

PRODUCCIÓN DE ZINC

(En miles de toneladas métricas finas)

	Abril			Enero - Abril		
	2014	2015	Var %	2014	2015	Var %
Antamina	20	24	20,6	66	87	31,8
Volcan ^{1/}	21	22	6,7	88	90	1,8
Milpo	16	20	23,0	75	88	17,0
Los Quenuales	8	9	6,2	34	37	8,1
El Brocal	0	5	1 651,4	1	20	3 394,2
Atacocha	3	3	19,3	12	13	4,8
Santander	3	2	-7,1	11	9	-11,9
Otros	26	29	9,8	101	115	13,4
TOTAL	97	114	17,7	388	458	18,1

1/ Incluye la producción de las subsidiarias Administradora Chungar y Administradora Cerro.

Fuente: Ministerio de Energía y Minas.

12. La producción de **molibdeno** mostró un incremento de 45,1 por ciento por la mayor extracción en Southern, Toromocho y Antamina. También registraron resultados positivos la producción de **plomo** (27,3 por ciento) y de **estaño** (15,1 por ciento). Por el contrario, se redujo la producción de **plata** (0,4 por ciento) y de **hierro** (0,1 por ciento).
13. La producción de **petróleo** disminuyó 13,5 por ciento asociado a la menor explotación en el Lote 67 de Perenco por la baja cotización del petróleo. La producción de **líquidos de gas natural** disminuyó 23,7 por ciento respecto al año anterior por menor extracción en el Lote 88 y 56 de Pluspetrol por labores de mantenimiento en el gasoducto.
14. La producción de **gas natural** disminuyó 8,2 por ciento en abril por la menor extracción en el Lote 56 de Pluspetrol y Lote 57 de Repsol por mantenimiento en el gasoducto.

Cuadro 9 PRODUCCIÓN DE HIDROCARBUROS LÍQUIDOS

(En miles de barriles diarios)

	Abril			Enero - Abril		
	2014	2015	Var %	2014	2015	Var %
Petróleo	67	58	-13,5	69	60	-13,5
<u>Petrobras</u>	<u>11</u>	<u>11</u>	<u>-0,5</u>	<u>10</u>	<u>10</u>	<u>-1,1</u>
Lote X	11	11	-0,5	10	10	-1,1
<u>Savia Perú</u>	<u>11</u>	<u>10</u>	<u>-10,1</u>	<u>11</u>	<u>10</u>	<u>-6,5</u>
Lote Z - 2B	11	10	-10,1	11	10	-6,5
<u>Pluspetrol</u>	<u>21</u>	<u>19</u>	<u>-10,1</u>	<u>24</u>	<u>18</u>	<u>-23,6</u>
Lote I-AB	11	10	-9,6	13	10	-26,2
Lote 8	10	9	-10,8	10	8	-20,2
<u>BPZ</u>	<u>4</u>	<u>4</u>	<u>-1,0</u>	<u>4</u>	<u>5</u>	<u>4,1</u>
Lote Z - 1	4	4	-1,0	4	5	4,1
<u>Perenco</u>	<u>5</u>	<u>1</u>	<u>-85,9</u>	<u>4</u>	<u>2</u>	<u>-38,5</u>
Lote 67	5	1	-85,9	4	2	-38,5
Otros	-26	-19	-25,0	-26	-20	-22,1
Líquidos de Gas Natural	111	84	-23,7	103	98	-5,6
<u>Pluspetrol</u>	<u>100</u>	<u>77</u>	<u>-23,7</u>	<u>98</u>	<u>89</u>	<u>-9,2</u>
Lote 88	59	43	-26,2	59	52	-11,9
Lote 56	42	33	-20,0	39	37	-5,2
<u>Repsol</u>	<u>7</u>	<u>4</u>	<u>-36,3</u>	<u>2</u>	<u>5</u>	<u>180,0</u>
Lote 57	7	4	-36,3	2	5	180,0
Otros	-3	-1	-80,1	2	-2	-229,3

Fuente: Perupetro.

Cuadro 10

PRODUCCIÓN DE GAS NATURAL

(En millones de pies cúbicos diarios)

	Abril			Enero - Abril		
	2014	2015	Var %	2014	2015	Var %
CAMISEA						
<u>Pluspetrol</u>	<u>1 122</u>	<u>1 033</u>	<u>-7,9</u>	<u>1 169</u>	<u>1 082</u>	<u>-7,4</u>
Lote 88	573	594	3,7	560	593	5,8
Lote 56	549	439	-20,0	609	489	-19,6
<u>Repsol</u>	<u>91</u>	<u>64</u>	<u>-30,1</u>	<u>27</u>	<u>80</u>	<u>193,9</u>
Lote 57	91	64	-30,1	27	80	193,9
RESTO						
<u>CNPC</u>	<u>8</u>	<u>12</u>	<u>50,7</u>	<u>8</u>	<u>13</u>	<u>62,3</u>
Lote X	8	12	50,7	8	13	62,3
<u>Savia Perú</u>	<u>4</u>	<u>5</u>	<u>24,9</u>	<u>5</u>	<u>5</u>	<u>-1,0</u>
Lote Z - 2B	4	5	24,9	5	5	-1,0
<u>Sapet</u>	<u>2</u>	<u>3</u>	<u>48,9</u>	<u>2</u>	<u>3</u>	<u>30,6</u>
Lote VI - VII	2	3	48,9	2	3	30,6
<u>Aguaytía</u>	<u>10</u>	<u>15</u>	<u>41,3</u>	<u>14</u>	<u>14</u>	<u>-0,8</u>
Lote 31 - C	10	15	41,3	14	14	-0,8
Otros	19	22	12,2	17	21	28,0
TOTAL DIARIO	1 257	1 153	-8,2	1 242	1 219	-1,9
TOTAL MENSUAL	37 703	34 605	-8,2	149 081	146 253	-1,9

Fuente: Perupetro.

Sector manufactura

Manufactura de procesamiento de recursos primarios

15. La **manufactura de recursos primarios** aumentó **35,9 por ciento** en abril, luego de caer 6,6 por ciento en marzo.

La producción de harina y aceite de pescado aumentó 293,0 por ciento, por la mayor disponibilidad de anchoveta; en tanto que la producción de conservas y productos congelados de pescado disminuyó 33,5 por ciento, por la menor disponibilidad de conchas de abanico, caballa y jurel para congelado.

La refinación de metales no ferrosos disminuyó 5,4 por ciento, por efecto del cierre de operaciones de Doe Run y la menor producción de cátodos de cobre por parte de Cerro Verde debido a una menor ley de sulfuros. La producción de ánodos de cobre de parte de Southern aumentó 6,3 por ciento.

La producción de arroz pilado disminuyó 17,3 por ciento por el retraso de la campaña chica de arroz cáscara.

La refinación de petróleo aumentó 4,5 por ciento por la mayor producción de diésel y petróleo industrial por parte de La Pampilla y de gasolinas por parte de Petroperú; diésel. Por el contrario, disminuyó la producción de GLP, diésel y gas natural por parte de Pluspetrol, debido a que realizó labores de mantenimiento.

Cuadro 11

MANUFACTURA PRIMARIA

(Variación porcentual respecto a similar período del año anterior)

	Estructura porcentual 2014 ^{1/}	2015			
		Abril		Enero - Abril	
		Var. %	Contribución	Var. %	Contribución
Arroz pilado	5,5	-17,3	-1,1	-10,3	-0,5
Azúcar	4,8	-34,3	-1,4	-15,6	-0,7
Productos cárnicos	14,4	6,1	0,8	5,2	0,7
Harina y aceite de pescado	5,4	293,0	41,2	144,4	9,1
Conservas y productos congelados de pescado	6,1	-33,5	-2,5	-22,7	-1,8
Refinación de metales no ferrosos	39,7	-5,4	-2,0	-10,0	-4,1
Refinación de petróleo	24,0	4,5	0,9	-4,1	-0,9
MANUFACTURA PRIMARIA	100,0	35,9	35,9	1,8	1,8

1/ A precios de 2007

Fuente: Ministerio de la Producción

Manufactura no primaria

16. En abril, la **manufactura no primaria** disminuyó **5,3 por ciento** lo que reflejó la menor producción de las ramas industriales orientados a la inversión (productos metálicos y maquinaria eléctrica) así como de las relacionadas a los insumos (actividades de impresión, madera y vidrio).

Análisis a nivel de grupo industrial

17. En abril, la manufactura no primaria disminuyó en 28 de los 43 grupos industriales, siendo los de mayor caída:

- **Maquinaria eléctrica (-45,6 por ciento)**, por una caída de la demanda de generadores y transformadores eléctricos.
- **Productos farmacéuticos y medicamentos (-30,9 por ciento)**, por menor demanda interna y externa.
- **Manufacturas diversas (-22,3 por ciento)**, por menor demanda externa de joyas y cierres.
- **Madera (-18,7 por ciento)**, por menores exportaciones.
- **Vidrio y productos de vidrio (-17,5 por ciento)**, por labores de mantenimiento de una de las principales empresas.
- **Productos metálicos (-12,0 por ciento)**, por menor demanda de productos metálicos para uso estructural y recipientes de metal.
- **Prendas de vestir (-11,8 por ciento)**, por menor demanda interna y externa.
- **Maquinaria y equipo (-11,8 por ciento)**, por menor demanda de maquinaria para alimentos y bebidas y maquinaria de uso especial.
- **Productos alimenticios diversos (-11,7 por ciento)**, por menor oferta de café y menor demanda interna de cremas y postres instantáneos.
- **Productos de tocador y limpieza (-11,3 por ciento)**, por menor demanda interna de productos de tocador y productos de limpieza.
- **Actividades de impresión (-9,9 por ciento)**, por una contracción de la demanda interna y externa de encartes publicitarios.

18. La producción aumentó en los restantes 15 grupos industriales, siendo los de mayor variación:

- **Otros artículos de papel y cartón (41,5 por ciento)**, por un aumento de la demanda interna de pañales y artículos diversos.
- **Papel y cartón (32,4 por ciento)**, por mayor producción de papel bond por un efecto base.
- **Bebidas gaseosas y agua de mesa (32,0 por ciento)**, por mayor demanda interna.
- **Explosivos, esencias naturales y químicas (28,4 por ciento)**, por incremento de la demanda de explosivos para minería.
- **Fibras artificiales (22,3 por ciento)**, por mayores exportaciones.
- **Aceites y grasas (21,0 por ciento)**, por mayor demanda interna.
- **Material de transporte (12,5 por ciento)**, por mayor demanda de accesorios para vehículos automotores.
- **Servicios industriales (11,4 por ciento)**, por mayor producción de reparación de maquinaria y equipo eléctrico.

Cuadro 12

MANUFACTURA NO PRIMARIA

(Variación porcentual respecto a similar período del año anterior)

	Estructura porcentual 2014 ^{1/}	2015			
		Abril		Enero - Abril	
		Var. %	Contribución	Var. %	Contribución
Alimentos y bebidas	21,0	-1,0	-0,2	-4,0	-0,8
Productos lácteos	2,7	-6,2	-0,2	-1,2	0,0
Molinería	1,6	-15,0	-0,3	-9,0	-0,1
Panadería	2,8	-7,8	-0,2	-5,3	-0,1
Fideos	0,8	-4,1	0,0	-2,1	0,0
Aceites y grasas	2,0	21,0	0,4	1,9	0,0
Alimentos para animales	1,0	-10,2	-0,1	-4,1	0,0
Productos alimenticios diversos	2,2	-11,7	-0,3	-11,5	-0,2
Cerveza y malta	2,7	0,9	0,0	-1,5	0,0
Bebidas gaseosas	1,9	32,0	0,6	4,8	0,1
Conservas de alimentos, chocolatería y bebidas alcohólicas	3,3	-5,1	-0,2	-10,0	-0,3
Textil, cuero y calzado	14,3	-7,8	-1,1	-8,9	-1,3
Hilados, tejidos y acabados	3,2	1,3	0,0	-0,7	0,0
Tejidos y artículos de punto	1,4	-2,5	0,0	-7,7	-0,1
Prendas de vestir	6,2	-11,8	-0,9	-14,3	-1,1
Calzado	1,9	4,3	0,1	7,5	0,1
Madera y muebles	7,3	-3,3	-0,2	0,8	0,1
Madera	2,4	-18,7	-0,3	1,3	0,0
Muebles	5,0	1,4	0,1	0,7	0,0
Industria del papel e imprenta	8,8	5,4	0,5	-6,9	-0,7
Papel y cartón	0,3	32,4	0,1	-10,5	0,0
Envases de papel y cartón	1,1	2,5	0,0	1,8	0,0
Otros artículos de papel y cartón	2,8	41,5	0,9	37,7	0,8
Actividades de impresión	4,6	-9,9	-0,5	-24,2	-1,5
Productos químicos, caucho y plásticos	17,1	-8,4	-1,5	-4,3	-0,7
Sustancias químicas básicas	1,0	0,3	0,0	3,3	0,0
Fibras sintéticas	0,2	22,3	0,1	0,0	0,0
Productos farmacéuticos	1,9	-30,9	-0,7	-20,9	-0,3
Pinturas, barnices y lacas	2,4	-9,4	-0,2	-4,4	-0,1
Productos de tocador y limpieza	4,1	-11,3	-0,5	-10,0	-0,4
Explosivos, esencias naturales y químicas	1,3	28,4	0,3	16,1	0,2
Caucho	0,6	-3,5	0,0	-4,6	0,0
Plásticos	5,0	-2,0	-0,1	0,1	0,0
Minerales no metálicos	12,1	-7,9	-1,0	0,7	0,1
Vidrio	1,5	-17,5	-0,3	-2,0	0,0
Cemento	5,8	-7,4	-0,4	-0,4	0,0
Materiales para la construcción	4,6	-5,0	-0,2	3,3	0,1
Industria del hierro y acero	1,9	-6,7	-0,1	-1,3	0,0
Productos metálicos, maquinaria y equipo	12,8	-12,4	-1,6	-1,4	-0,2
Productos metálicos	7,9	-12,0	-0,9	7,3	0,6
Maquinaria y equipo	0,9	-11,8	-0,1	1,3	0,0
Maquinaria eléctrica	1,4	-45,6	-0,8	-35,9	-0,6
Material de transporte	2,6	12,5	0,3	-5,8	-0,1
Manufacturas diversas ^{2/}	1,9	-22,3	-0,4	-8,0	-0,1
Servicios industriales	2,8	11,4	0,3	4,9	0,1
MANUFACTURA NO PRIMARIA	100,0	-5,3	-5,3	-3,7	-3,7

1/ A precios de 2007

2/ Incluye joyería, bisutería y artículos de oficina.

Fuente: Ministerio de la Producción.

19. La actividad del grupo **alimentos y bebidas** disminuyó 1,0 por ciento, acumulando una caída de 4,0 por ciento en el período enero - abril.

En el mes se redujo la producción de espárragos congelados, conservas de alcachofas, pimiento, mango y cacao, por menor demanda externa. Entre los productos orientados al mercado interno disminuyó la leche evaporada, fideos envasados; y, la producción de vino y pisco orientada tanto al mercado interno como externo. La menor producción de otros productos alimenticios se debe a la menor demanda interna de cremas y de café. Este resultado, fue compensado por mayores despachos de bebidas gaseosas y la mayor demanda de aceites y grasas.

20. La industria **textil** disminuyó 7,8 por ciento por menor demanda interna y externa. A nivel de rubros, prendas de vestir disminuyó 11,8 por ciento. La producción de hilados, tejidos y acabados aumentó 1,3 por ciento en el mes debido a la mayor producción de tejidos (14,7 por ciento); de acabados (12,3 por ciento) por mayor demanda interna. Este resultado fue atenuado por la menor producción de hilados (10,7 por ciento) por menor demanda interna y externa. La producción de tejidos y artículos de punto disminuyó 2,5 por ciento por menor demanda interna y externa.
21. El rubro **madera y muebles** disminuyó 3,3 por ciento por la menor producción de productos de madera que cayó 18,7 por ciento, debido a la menor actividad de aserrado y acepilladura de madera y partes y piezas de carpintería, por menores exportaciones. Este resultado fue atenuado por la mayor producción de muebles que aumentó 1,4 por ciento.
22. La industria de **papel e imprenta** aumentó 5,4 por ciento debido a la mayor producción de otros artículos de papel y cartón, que aumentó 41,5 por ciento por la mayor demanda de pañales y de artículos diversos. La industria de papel y cartón aumentó 32,4 por ciento por un efecto base, ya que en abril de 2014, una empresa registró mayores importaciones de papel bond. La producción de envases de papel y cartón aumentó 2,5 por ciento por la mayor demanda de envases para el sector agroindustrial. En contraste, disminuyó la producción de actividades de impresión en 9,9 por ciento, por una contracción de las exportaciones de encartes publicitarios y la menor demanda de diarios.
23. **El rubro productos químicos, caucho y plásticos** disminuyó 8,4 por ciento en el mes, acumulando una disminución de 4,3 por ciento en el período enero - abril.

La elaboración de productos farmacéuticos disminuyó 30,9 por ciento porque una empresa efectúa una optimización de sus plantas que culminaría en el mes de julio; y por menor demanda externa.

La elaboración de productos de tocador y limpieza se redujo 11,3 por ciento, por la disminución de la demanda externa; la menor demanda interna de lavavajillas y la reducción de las ventas al exterior de detergentes (Ecuador, Chile, Bolivia y Venezuela). También se registraron menores ventas de productos de higiene personal y menor demanda de jabones.

La producción de pinturas, barnices y lacas disminuyó 9,4 por ciento por una menor demanda de pinturas industriales y de pinturas en general.

La rama de productos plásticos disminuyó 2,0 por ciento por una menor demanda de tuberías de plástico; de envases flexibles; y la mayor competencia interna de menaje. La producción de caucho disminuyó 3,5 por ciento por menores exportaciones a Ecuador por las salvaguardas impuestas.

La fabricación de explosivos, esencias naturales y químicas aumentó 28,4 por ciento por mayor demanda de las empresas mineras de explosivos y emulsiones; y por crecimiento de las exportaciones.

La producción de fibras artificiales aumentó 22,3 por ciento por mayores exportaciones a Brasil y Turquía.

La rama de sustancias químicas básicas aumentó 0,3 por ciento debido a las mayores exportaciones de soda cáustica, sulfato de zinc y aditivos para la industria plástica. Por el contrario, disminuyó la producción de gases industriales para la industria del hierro y acero y el sector salud.

24. El grupo de **minerales no metálicos** disminuyó 7,9 por ciento, acumulando un incremento de 0,7 por ciento en el período enero - abril.

La producción de cemento disminuyó 7,4 por ciento. La producción de vidrio y productos de vidrio disminuyó 17,5 por ciento por labores de mantenimiento en una de las empresas del sector. La producción de materiales para la construcción disminuyó 5,0 por ciento por menor demanda interna y externa de mayólicas.

25. La **industria de hierro y acero** disminuyó 6,7 por ciento, acumulando una disminución de 1,3 por ciento en el período enero - abril. El resultado del mes se explica por labores de mantenimiento en una empresa; y la menor demanda por paros programados en algunas empresas mineras.

26. El grupo productos **metálicos, maquinaria y equipo** disminuyó 12,4 por ciento, acumulando una caída de 1,4 por ciento en el período enero - abril.

Productos metálicos disminuyó 12,0 por ciento por la menor demanda de productos metálicos para uso estructural; de tanques, depósitos y recipientes de metal por una menor demanda de cilindros. En contraste, aumentó la producción de artículos de ferretería y herramientas.

La industria de maquinaria eléctrica disminuyó 45,6 por ciento por una menor producción de motores, generadores y transformadores por una reducción en la demanda interna de grupos electrógenos; y por menor demanda de transformadores de potencia.

La producción de maquinaria y equipo disminuyó 11,8 por ciento por la menor demanda interna de equipos para panificación; de otros tipos de maquinaria de uso especial; y de bombas y compresores.

La rama de material de transporte aumentó 12,5 por ciento por la mayor demanda de piezas y accesorios para vehículos automotores y, de motocicletas.

27. La rama de **manufacturas diversas** disminuyó 22,3 por ciento en abril, acumulando una caída de 8,0 por ciento en el período enero - abril. Este resultado refleja las menores exportaciones de joyas y cierres.

28. Los **servicios industriales** aumentaron 11,4 por ciento en abril, acumulando un incremento de 4,9 por ciento en el período enero - abril. El resultado del mes, refleja la mayor demanda interna de reparación de maquinaria y de reparación de equipo eléctrico.

Sector Construcción

29. En abril, el **sector construcción** disminuyó **8,6 por ciento** asociado al menor consumo interno de cemento así como al menor avance físico de obras públicas.

El consumo interno de cemento disminuyó 3,8 por ciento en abril debido principalmente a la menor inversión privada (proyectos inmobiliarios) y la lentitud en ejecución de obras públicas. Durante el mes, el avance físico de obras del sector público disminuyó 21,2 por ciento.

Cuadro 13
Construcción

(Var. % respecto a similar mes del año anterior)

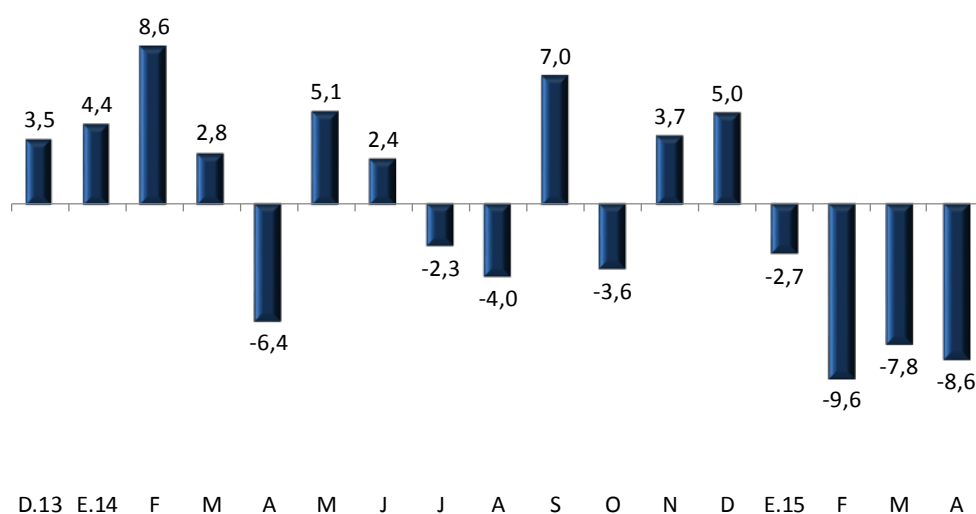

Fuente: INEI y BCRP

Departamento de Indicadores de Actividad Económica
Subgerencia de Estadísticas Macroeconómicas
Gerencia de Información y Análisis Económico
Gerencia Central de Estudios Económicos
19 de junio de 2015