

Actividad Económica¹: Mayo 2014

PBI sectorial

1. El PBI registró un crecimiento de 1,8 por ciento en mayo acumulando un crecimiento de 3,6 por ciento en el período enero-mayo, inferior al crecimiento registrado en el mismo periodo del año anterior (5,4 por ciento). El PBI mostró una desaceleración asociada a la menor actividad de los sectores primarios, particularmente minería metálica y manufactura.

Cuadro 1

PRODUCTO BRUTO INTERNO

(Variación porcentual respecto a similar período del año anterior)

	Estructura porcentual del PBI 2013 ^{1/}	2013		2014			
		Enero-Mayo	Año	Mayo		Enero-Mayo	
				Var. %	Var. %	Var. %	Contribución
Agropecuaria ^{2/}	5,3	2,1	1,4	0,3	0,0	1,3	0,1
Agrícola	3,6	2,4	1,0	-0,6	0,0	0,4	0,0
Pecuaria	1,5	2,0	2,5	2,7	0,0	2,9	0,0
Pesca	0,5	-9,9	18,1	-9,3	0,0	7,4	0,0
Minería e hidrocarburos ^{3/}	12,1	1,6	4,9	-4,5	-0,5	0,5	0,1
Minería metálica	7,8	-1,3	4,2	-6,1	-0,5	-0,3	0,0
Hidrocarburos	2,0	12,5	7,2	0,9	0,0	3,2	0,1
Manufactura	15,1	2,9	5,7	-2,5	-0,4	1,2	0,2
Primaria	3,2	-3,7	9,8	-7,8	-0,2	7,7	0,2
No primaria	11,9	5,2	4,4	-0,2	0,0	-0,7	-0,1
Electricidad y agua	1,7	5,1	5,5	5,1	0,1	5,4	0,1
Construcción	6,9	14,6	8,9	4,7	0,3	1,9	0,1
Comercio	11,0	5,9	5,9	3,4	0,4	4,5	0,5
Servicios	47,5	6,5	6,1	4,4	2,1	5,3	2,5
PBI Global	100,0	5,4	5,8	1,8	1,8	3,6	3,6
PBI Primario	21,1	0,7	5,0	-3,6	-0,8	1,9	0,4
PBI No Primario	78,9	6,7	6,1	3,5	2,8	4,0	3,2

1/ A precios de 2007

2/ Incluye el sector silvícola.

3/ Incluye minería no metálica y servicios conexos.

Fuente: INEI

2. La variación desestacionalizada promedio móvil trimestral anualizada del PBI fue nula en mayo (1,0 por ciento en abril). En el caso de la producción no primaria, esta variación fue de 3,2 por ciento (3,4 por ciento en abril).

¹ En la elaboración de este informe participaron (en orden alfabético): Nelly Espejo, Javier Gutiérrez, Martín Martínez, Jimena Montoya, Guillermo Palacios, Ricardo Quineche, Ketty Vasquez y César Virreira.



Gráfico 1
PBI (serie desestacionalizada)
(Var. % trimestre móvil anualizado)



Gráfico 2
PBI no primario (serie desestacionalizada)
(Var. % trimestre móvil anualizado)



Sector Agropecuario

- El sector agropecuario aumentó su actividad **0,3 por ciento** en mayo, acumulando un crecimiento de 1,3 por ciento en los primeros cinco meses del año, tasa menor a la del mismo periodo del año anterior (2,1 por ciento). La producción del mes refleja

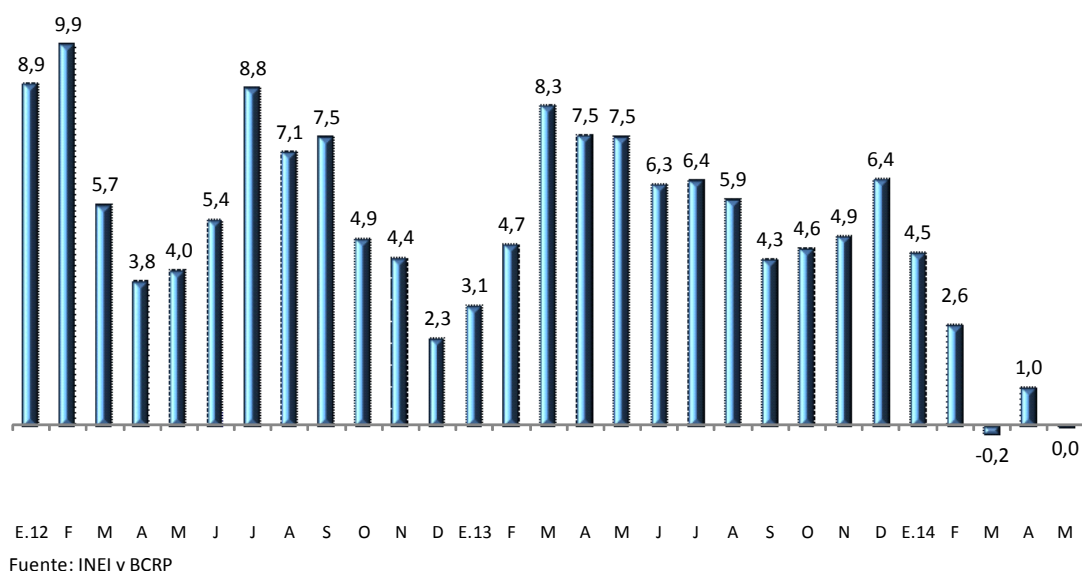
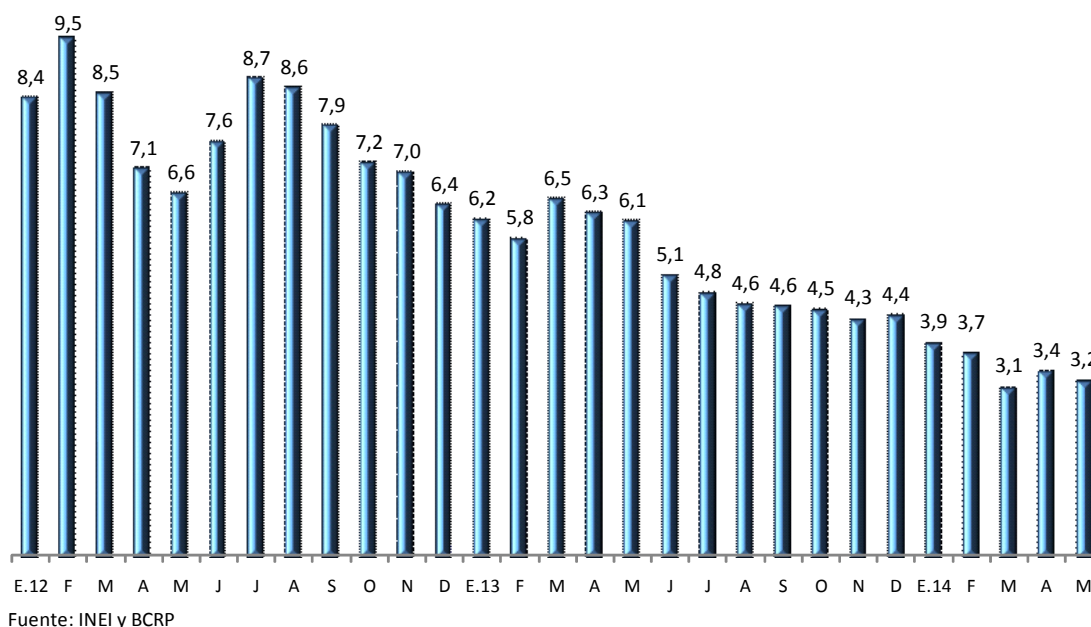
una baja producción de arroz por un retraso en el periodo de lluvias, y de café, afectada por la plaga de la roya.

Cuadro 2
SECTOR AGROPECUARIO
(Miles de Toneladas)

	Estructura Porcentual 2013 1/	Mayo			Enero-Mayo		
		2013	2014	Var. %	Contribución %	Var. %	Contribución %
AGRÍCOLA	64,6			-0,6	-0,4	0,4	0,3
<u>Orientada al mercado interno</u>	<u>42,9</u>			<u>-1,1</u>	<u>-0,6</u>	<u>-0,1</u>	<u>-0,1</u>
Papa	7,2	1 059	1 074	1,5	0,2	2,3	0,2
Arroz cáscara	8,7	497	422	-15,0	-1,7	-1,7	-0,1
Plátano	2,5	176	179	1,9	0,0	-0,3	0,0
Yuca	1,3	99	104	5,5	0,1	2,6	0,0
Maíz amiláceo	1,2	103	106	3,3	0,1	3,7	0,0
Trigo	0,6	8	10	29,4	0,1	16,2	0,0
Arveja grano verde	0,4	12	10	-18,8	-0,1	-7,4	0,0
Haba grano seco	0,3	23	26	12,6	0,1	12,7	0,0
Granadilla	0,1	4	6	38,5	0,1	40,2	0,1
Quinoa	0,2	15	24	52,9	0,3	52,9	0,2
Cebada grano	0,5	34	38	11,6	0,1	6,3	0,0
Mandarina	0,8	43	58	35,5	0,3	27,9	0,2
<u>Orientada al mercado externo y agroindustria</u>	<u>21,7</u>			<u>1,0</u>	<u>0,2</u>	<u>1,6</u>	<u>0,3</u>
Café	4,1	63	50	-21,3	-1,8	-23,3	-1,1
Caña de azúcar	2,4	925	929	0,5	0,0	7,1	0,1
Maíz amarillo duro	3,2	90	85	-5,6	-0,1	-2,1	-0,1
Espárrago	4,1	25	26	5,8	0,1	7,4	0,2
Palta	1,2	50	66	30,7	0,5	21,7	0,3
Cacao	1,3	9	10	6,8	0,1	7,2	0,1
Algodón	0,7	17	24	39,8	0,5	1,0	0,0
Aceituna	0,4	20	32	58,9	0,7	75,4	0,6
PECUARIO	35,4			2,7	0,7	2,9	1,0
Ave	17,0	119	126	5,4	0,6	5,0	0,8
Huevo	3,8	29	30	1,0	0,0	1,6	0,1
SECTOR AGROPECUARIO	100,0			0,3	0,3	1,3	1,3

1/ A precios de 2007.

Fuente: Ministerio de Agricultura y Riego, INEI.

La producción agrícola orientada al mercado interno disminuyó 1,1 por ciento por la menor producción de arroz en Piura y La Libertad. Esta caída fue atenuada por la mayor producción de cultivos de la región de la sierra, principalmente de papa, y en menor medida de maíz amiláceo, trigo, haba, quinua y cebada. El primer caso respondió al aumento de las siembras en Cusco, La Libertad, Cajamarca y Huánuco; adicionalmente se registró un mayor volumen de mandarina.

La producción orientada a la exportación y la agroindustria creció 1,0 por ciento por mayores cosechas de palta y aceituna en Tacna y de algodón en Ica. La siembra de algodón aumentó en agosto de 2013 ante un incremento de precios de la fibra (13,1 por ciento) que pasó de S/. 2,2 a S/. 2,5 el kilo de algodón entre agosto de 2012 y agosto de 2013.

Desarrollo de la campaña agrícola: agosto 2013 - julio 2014

4. Al décimo mes de la presente campaña agrícola, se sembraron 1 947 miles de hectáreas, área 2,9 por ciento menor respecto a igual período de la campaña anterior. Ello debido a menores siembras de arroz en la costa así como de trigo, maíz amiláceo y papa en la sierra, por retraso del período de lluvias en ambas regiones.

Cuadro 3

Campaña Agrícola - Área sembrada agosto 2013- mayo 2014

	Campaña agrícola (Miles de hectáreas)			Variación		Avance %
	Promedio 1/	2012-2013	2013-2014	Absoluta	Porcentual	
Total Nacional	1 961	2 006	1 947	-59	-2,9	94,1
Papa	271	284	280	-4	-1,3	89,5
Maíz Amiláceo	249	258	250	-8	-3,2	98,4
Arroz	349	361	343	-18	-5,0	89,1
Maíz Amarillo Duro	260	258	252	-7	-2,5	88,1
Trigo	151	153	139	-14	-9,1	97,9
Quinua	39	47	61	14	31,0	100,0

1/ Promedio cinco campañas anteriores.

Fuente: Ministerio de Agricultura y Riego

Sector Pesca

5. En mayo, la **actividad pesquera** registró una caída de 9,3 por ciento, acumulando un crecimiento de 7,4 por ciento en el periodo enero-mayo del presente año. El resultado del mes reflejó la menor extracción de anchoveta destinada al consumo industrial respecto a similar periodo del año 2013.

Cuadro 4

SECTOR PESCA

(Variación porcentual respecto a similar periodo del año anterior)

	Estructura porcentual 2013 ^{1/}	2013		2014		
		Año		Mayo		Ene- May
		Var. %	Var. %	Contribución	Var. %	Contribución
PESCA MARITIMA	95,5	23,0	-10,1	-9,8	7,7	7,2
Consumo humano	47,1	19,0	5,5	1,5	10,6	6,0
Conservas	1,5	-1,8	42,7	0,2	7,8	0,1
Fresco	18,8	12,9	19,1	2,2	4,5	1,1
Congelado	26,5	28,3	-5,4	-0,8	16,3	5,0
Seco salado	0,4	-53,3	-58,7	-0,2	-38,2	-0,2
Consumo industrial	48,3	27,2	-16,1	-11,3	3,2	1,1
Anchoveta	48,3	27,2	-16,1	-11,3	3,3	1,2
Otras especies	0,0	-48,2	3,5	0,0	-93,1	0,0
PESCA CONTINENTAL	4,5	-35,5	15,7	0,5	4,8	0,2
Fresco	2,8	-45,5	17,2	0,3	5,3	0,2
Seco salado	1,4	-4,5	36,4	0,3	4,5	0,1
Congelado	0,3	-22,3	-33,4	-0,1	0,6	0,0
SECTOR PESCA	100,0	18,1	-9,3	-9,3	7,4	7,4

1/ A precios de 2007.

2/ Anchoveta representa el 99,9 por ciento del consumo industrial.

Fuente: Ministerio de la Producción.

6. La pesca para el consumo humano registró aumento de 5,5 por ciento en mayo debido a la mayor extracción de bonito y perico para fresco, pese a la menor extracción de pota para congelado respecto a similar periodo en 2013.

Gráfico 3

EXTRACCIÓN DE POTA PARA CONGELADO
(Miles de TM)

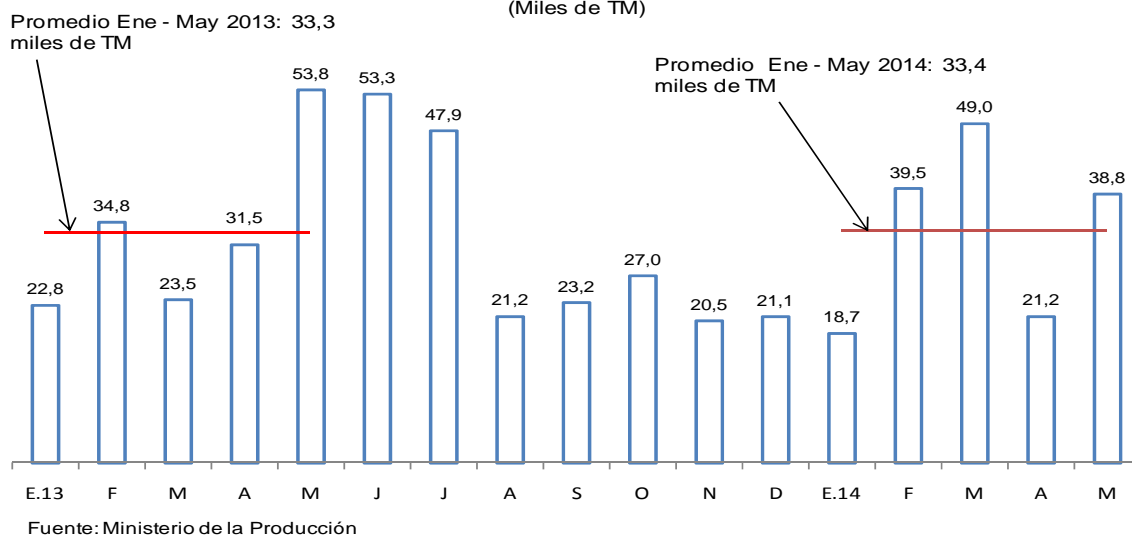

7. En el mes de mayo, el volumen desembarcado de anchoveta para consumo industrial fue de 675,7 miles de toneladas de el cual 90 por ciento provino de la zona norte-centro y el 10 por ciento de la zona sur. Este resultado es menor al registrado en similar periodo del año 2013 (805,2 miles de toneladas), debido a las anomalías de temperatura positivas presentadas a lo largo del litoral peruano por el arribo de una onda Kelvin. El avance de la cuota de la primera temporada norte-centro (2,53 millones de toneladas) fue del 29 por ciento.

Gráfico 4

EXTRACCIÓN DE ANCHOVETA PARA CONSUMO INDUSTRIAL
(Miles de TM)

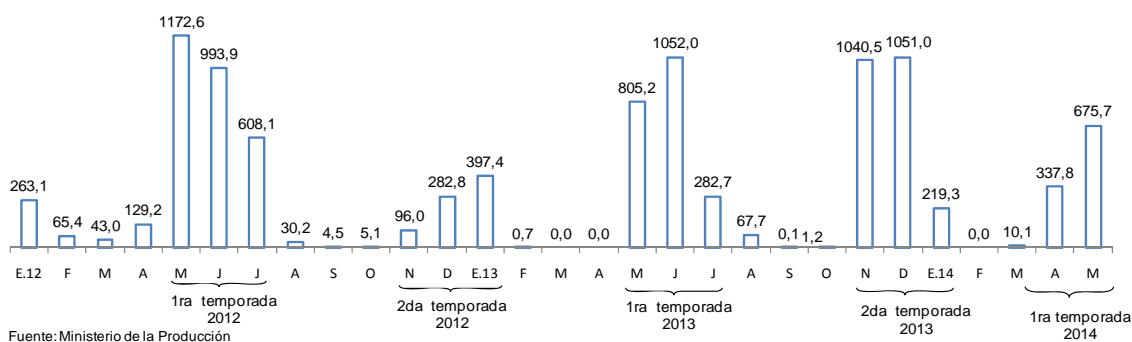

8. Durante junio, la cotización promedio de la harina de pescado fue US\$ 1 778 por tonelada, registrando un aumento de 9,8 por ciento respecto al mes previo y un aumento de 4,6 por ciento con respecto a similar mes del año anterior.

Gráfico 5

COTIZACIÓN DE HARINA DE PESCADO
(US\$/Tonelada)

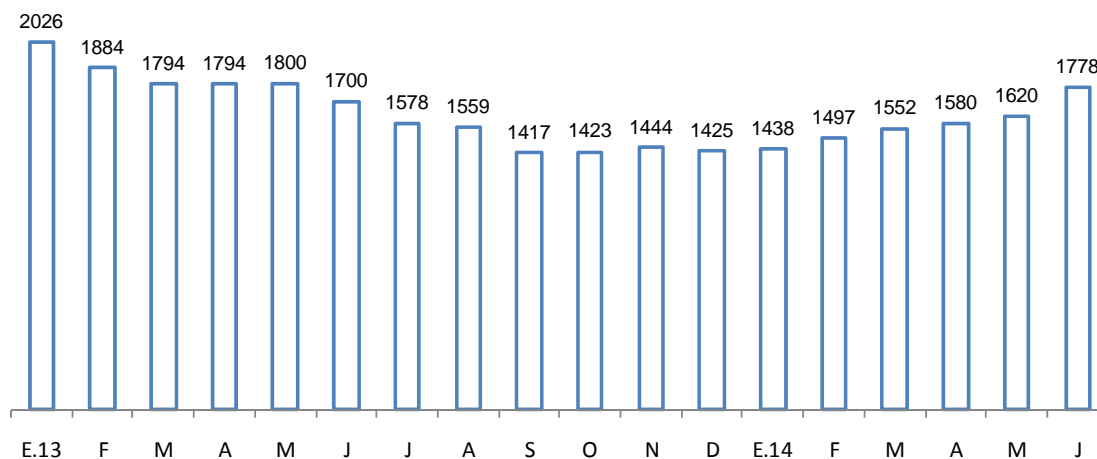

Fuente: Reuters y Bloomberg

Sector Minería e Hidrocarburos

9. La producción del **sector minería e hidrocarburos** registró una disminución de **4,5 por ciento** en mayo acumulando un crecimiento de 0,5 por ciento en el periodo enero-mayo, tasa menor a la registrada en el mismo periodo del año anterior (1,6 por ciento). El resultado del mes reflejó la menor producción de oro, zinc y cobre.

Cuadro 5

SECTOR MINERÍA E HIDROCARBUROS

(Variación porcentual respecto a similar periodo del año anterior)

Estructura porcentual	2013 Año 2013 ^{1/}	2013		2014			
				Mayo		Enero - Mayo	
		Var. %		Var. %	Contribución	Var. %	Contribución
Minería metálica	78,6	4,2	-6,1	-4,7	-0,3	-0,2	
Oro	17,8	-3,3	-24,6	-4,3	-15,4	-2,6	
Cobre	31,6	7,4	-1,4	-0,4	9,8	3,0	
Zinc	12,4	5,5	-6,6	-0,9	-12,0	-1,6	
Plata	6,7	5,6	7,4	0,5	2,8	0,2	
Plomo	2,1	6,9	3,1	0,1	0,3	0,0	
Estaño	0,5	-9,3	3,9	0,0	1,4	0,0	
Hierro	2,2	-0,1	14,8	0,3	11,2	0,3	
Molibdeno	5,3	8,0	0,9	0,0	14,5	0,6	
Hidrocarburos	21,4	7,2	0,9	0,2	3,1	0,7	
Petróleo	7,9	-5,9	8,7	0,6	9,4	0,7	
Líquidos de gas natural	9,2	20,9	-2,4	-0,3	-3,0	-0,3	
Gas Natural	4,3	2,8	-3,4	-0,2	8,1	0,4	
MINERÍA E HIDROCARBUROS	100,0	4,9	-4,5	-4,5	0,5	0,5	

1/ A precios de 2007.

Fuente: INEI, Ministerio de Energía y Minas y Perupetro.

Gráfico 6

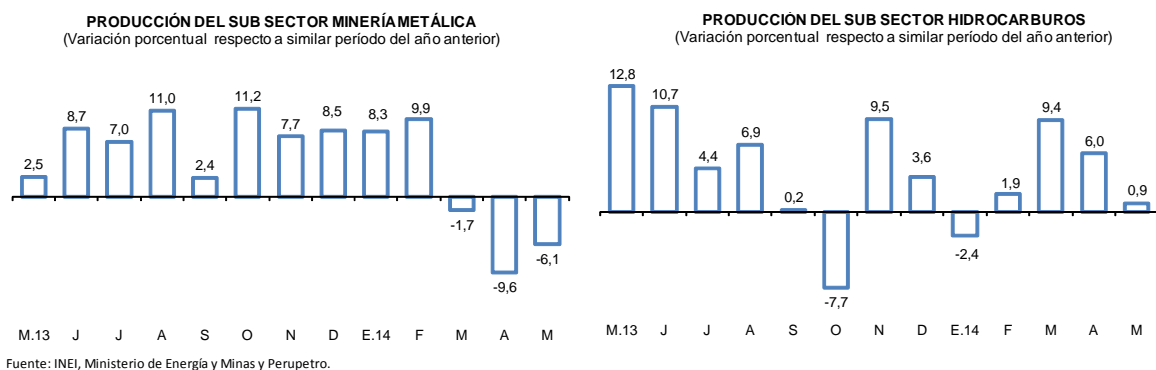

10. La **producción de oro** disminuyó **24,6 por ciento** en el mes por la menor producción de Yanacocha, asociada a menores leyes de mineral; de Barrick Misquichilca debido al cierre de la unidad minera de Pierina; así como por la menor extracción en Madre de Dios.

Cuadro 6 PRODUCCIÓN DE ORO (En miles de onzas troy finas)

	Mayo			Enero-Mayo		
	2013	2014	Var %	2013	2014	Var %
Yanacocha	107	64	-40,0	486	333	-31,5
Barrick Misquichilca	57	39	-30,8	269	209	-22,3
Lagunas Norte	48	38	-20,3	233	206	-11,8
Pierina	9	1	-88,6	36	4	-89,8
Buenaventura	20	19	-2,2	112	91	-18,1
Minera Aurífera Retamas	15	15	0,1	74	74	-0,2
Arunteni	16	9	-41,5	74	46	-38,0
Consorcio Minero Horizonte	15	21	45,0	77	95	24,1
Gold Fields La Cima	15	13	-15,5	69	58	-15,9
La Zanja	12	12	2,2	56	61	8,9
Tantahuatay	14	12	-10,8	59	57	-3,2
La Arena	16	19	19,9	63	89	41,8
Pucamarca	12	9	-25,9	53	45	-15,6
Madre de Dios ^{1/}	54	10	-82,0	157	125	-20,4
Otros	85	86	2,1	468	425	-9,2
TOTAL	436	329	-24,6	2 017	1 709	-15,4

1/ Corresponde a la producción informal de oro que el Ministerio de Energía y Minas estima para esta región.
Fuente: Ministerio de Energía y Minas.

11. La **producción de cobre** registró una caída de **1,4 por ciento**, asociada a la menor extracción de Antamina por menores leyes, en línea con su plan de minado. Ello se vio parcialmente compensado por la mayor extracción de Antapaccay; de Southern, en sus unidades de Toquepala y Cuajone; y de El Brocal, por la continuación de la campaña de cobre.

Cuadro 7
PRODUCCIÓN DE COBRE ^{1/}
(En miles de toneladas métricas finas)

	Mayo			Enero-Mayo		
	2013	2014	Var %	2013	2014	Var %
Antamina	37	27	-27,0	149	153	3,2
Southern Peru	22	25	15,0	108	121	11,6
Cerro Verde	17	13	-19,3	83	80	-3,3
Antapaccay	11	15	34,0	54	65	20,7
Gold Fields La Cima	3	3	4,4	12	14	10,2
El Brocal	2	4	154,6	8	19	134,7
Milpo	3	4	18,8	15	18	17,6
Toromocho	0	0	n.a.	0	2	n.a.
Otros	7	9	20,7	38	41	8,2
TOTAL	101	100	-1,4	467	512	9,8

^{1/} Corresponde a la producción de concentrados de cobre por flotación.

Fuente: Ministerio de Energía y Minas.

12. La **producción de zinc** disminuyó **6,6 por ciento** en mayo principalmente por la menor extracción de Antamina, por menores leyes de acuerdo a su plan de minado. Asimismo, el resultado también se explica por la menor producción de El Brocal, debido a su campaña de cobre.

Cuadro 8
PRODUCCIÓN DE ZINC
(En miles de toneladas métricas finas)

	Mayo			Enero-Mayo		
	2013	2014	Var %	2013	2014	Var %
Antamina	34	24	-31,1	145	90	-38,2
Volcan ^{1/}	24	24	-3,7	108	112	3,1
Milpo	17	22	29,1	91	97	6,6
Los Quenuales	9	9	-1,4	46	43	-6,5
El Brocal	4	0	-98,0	14	1	-95,4
Atacocha	4	3	-9,9	19	16	-16,1
Santander	0	2	n.a.	0	12	n.a.
Otros	28	29	3,4	145	130	-10,5
TOTAL	120	113	-6,6	568	500	-12,0

^{1/} Incluye la producción de las subsidiarias Administradora Chungar y Administradora Cerro.

Fuente: Ministerio de Energía y Minas.

13. La **producción de plata** aumentó **7,4 por ciento** por la mayor extracción de Buenaventura; y de Volcan, por el inicio de operaciones del proyecto Alpacamarca. Igualmente se observó un incremento en la producción de **plomo (3,1 por ciento)**;

de **estaño (3,9 por ciento)**; y de **molibdeno (0,9 por ciento)** por Southern. La producción de **hierro** registró un aumento de **14,8 por ciento** por parte de Shougang.

14. La **producción de petróleo** aumentó **8,7 por ciento** asociado a la mayor explotación de petróleo por el Lote 67 de Perenco, que inició sus operaciones en diciembre de 2013. Por el contrario, la producción de **líquidos de gas natural** disminuyó **2,4 por ciento**, debido a la menor extracción en los Lotes 88 y 56 de Pluspetrol, lo cual fue atenuado por la mayor extracción en el Lote 57 de Repsol, que inició sus operaciones en el mes de marzo.
15. La **extracción de gas natural** disminuyó **3,4 por ciento** en mayo por la menor producción del Lote 56 de Pluspetrol, resultado que fue atenuado por el inicio de operaciones del Lote 57 de Repsol, que alcanzó en mayo una extracción de 82,9 millones de pies cúbicos diarios.

Cuadro 9
PRODUCCIÓN DE HIDROCARBUROS LÍQUIDOS
(En miles de barriles diarios)

	Mayo			Enero-Mayo		
	2013	2014	Var %	2013	2014	Var %
Petróleo	63,8	69,4	8,7	63,1	69,0	9,4
<u>Petrobras</u>						
Lote X	12,5	10,4	-17,5	13,1	10,4	-20,4
<u>Savia Perú</u>						
Lote Z - 2B	10,5	10,9	3,8	9,7	10,7	10,4
<u>Pluspetrol</u>						
Lote I-AB	14,7	13,5	-8,0	15,2	13,5	-11,1
Lote 8	10,6	9,7	-8,3	9,3	10,1	8,6
<u>BPZ</u>						
Lote Z - 1	2,1	5,0	133,8	2,8	4,5	60,8
<u>Perenco</u>						
Lote 67	0,0	5,3	n.a.	0,0	4,0	n.a.
Otros	13,4	14,7	9,2	13,0	19,7	52,1
Líquidos de Gas Natural	106,7	104,2	-2,4	106,8	103,6	-3,0
<u>Pluspetrol</u>						
Lote 88	64,1	57,1	-10,9	63,6	58,5	-8,0
Lote 56	39,0	37,5	-4,0	39,4	38,8	-1,8
<u>Repsol</u>						
Lote 57	0,0	5,8	n.a.	0,0	2,7	n.a.
Otros	3,5	3,7	5,3	3,8	3,6	-4,1

Fuente: Perupetro.

Cuadro 10
PRODUCCIÓN DE GAS NATURAL
(En millones de pies cúbicos diarios)

	Mayo			Enero-Mayo		
	2013	2014	Var %	2013	2014	Var %
<u>Petrobras</u>						
Lote X	6,2	8,1	30,4	6,4	7,9	23,8
<u>Savia Perú</u>						
Lote Z- 2B	0,8	3,3	296,7	1,8	4,8	170,7
<u>Pluspetrol</u>						
Lote 88	545,0	558,5	2,5	462,3	559,8	21,1
Lote 56	631,3	491,2	-22,2	638,6	584,4	-8,5
<u>Sapet</u>						
Lote VI - VII	3,3	3,0	-6,8	2,7	2,5	-7,6
<u>Aguaytía</u>						
Lote 31 - C	14,8	12,9	-12,8	13,0	13,9	7,3
<u>Repsol</u>						
Lote 57	0,0	82,9	n.a.	0,0	38,6	n.a.
Otros	14,3	14,2	-0,8	11,5	16,2	41,4
TOTAL DIARIO	1 216	1 174	-3,4	1 136	1 228	8,1
TOTAL MENSUAL	37 687	36 398	-3,4	171 592	185 479	8,1

Fuente: Perupetro.

Sector Manufactura

Manufactura de procesamiento de recursos primarios

16. La **manufactura de procesamiento de recursos primarios registró una disminución de 7,8 por ciento** en mayo por la menor producción de la industria pesquera y de la refinación de metales no ferrosos. En el período enero – mayo, la manufactura primaria aumentó 7,7 por ciento.

La producción de harina y aceite de pescado disminuyó 25,0 por ciento por la menor disponibilidad de anchoveta, en tanto que la producción de conservas y productos congelados de pescado disminuyó 37,4 por ciento por la menor disponibilidad de pota para congelado.

La refinación de metales no ferrosos disminuyó 7,7 por ciento, por la menor producción de zinc y plomo refinado, así como de ánodos de cobre. Este resultado fue atenuado por la mayor producción de cátodos de cobre.

La refinación de petróleo registró un incremento de 3,4 por ciento, reflejo de la mayor producción de petróleo industrial y de diesel.

Cuadro 11

MANUFACTURA PRIMARIA

(Variación porcentual respecto a similar período del año anterior)

	Estructura porcentual 2013 ^{1/}	Mayo		Enero - Mayo	
		Var. %	Contribución	Var. %	Contribución
Azúcar	4,3	1,1	0,0	7,1	0,3
Productos cárnicos	13,7	3,5	0,4	3,5	0,5
Harina y aceite de pescado	9,9	-25,0	-3,4	19,0	1,1
Conservas y productos congelados de pescado	9,7	-37,4	-2,6	19,6	1,6
Refinación de metales no ferrosos	37,4	-7,7	-3,1	8,2	3,5
Refinación de petróleo	24,9	3,4	0,8	3,1	0,8
MANUFACTURA PRIMARIA	100,0	-7,8	-7,8	7,7	7,7

1/ A precios de 2007

Fuente: Ministerio de la Producción

Manufactura no primaria

17. En mayo, la **manufactura no primaria disminuyó 0,2 por ciento** asociada a la disminución de aquellas ramas industriales relacionadas a los bienes de capital (como maquinaria eléctrica y material de transporte) y a los bienes de consumo masivo (como las prendas de vestir).

La manufactura no primaria disminuyó en 18 de los 40 grupos industriales, siendo los de mayor variación:

- **Maquinaria eléctrica (-34,9 por ciento)**, por una menor demanda interna de transformadores y de tableros eléctricos así como por competencia de productos importados en las áreas de hilos y cables.
- **Vidrio y productos de vidrio (-25,8 por ciento)**, por menor demanda de la industria de bebidas.
- **Caucho (-24,1 por ciento)**, por una disminución de las exportaciones.
- **Material de transporte (-22,1 por ciento)**, por una caída de la demanda de ensamblaje de buses y de motos.
- **Otros productos textiles (-21,0 por ciento)**, por menor demanda interna.
- **Explosivos, esencias naturales y químicas (-20,5 por ciento)**, por una disminución de la demanda de dinamita para la minería y menor demanda de insumos para la industria textil.
- **Otras prendas de vestir (-16,1 por ciento)**, por menor demanda interna y externa.
- **Servicios industriales (-7,2 por ciento)**, por una caída de la demanda de servicios de tratamiento y revestimiento de metales.
- **Madera y muebles (-6,3 por ciento)**, por menor demanda interna de colchones.

Cuadro 12

MANUFACTURA NO PRIMARIA: MAYO 2014 Ramas con menor contribución porcentual al crecimiento

	Ponderación 2013	Var.% 12 m.	Contrib. Porcentual
Otras prendas de vestir	6,9	-16,1	-1,1
Maquinaria eléctrica	1,6	-34,9	-0,7
Material de transporte	2,7	-22,1	-0,7
Madera y muebles	7,7	-6,3	-0,5
Vidrio	1,5	-25,8	-0,4
Explosivos, esencias naturales y químicas	1,5	-20,5	-0,3
Molinería y panadería	6,9	-3,2	-0,3
Caucho	0,7	-24,1	-0,2
Otros productos textiles	0,7	-21,0	-0,2
Servicios industriales	2,8	-7,2	-0,2
Total			-4,6

Fuente: Ministerio de la Producción

Cuadro 13

MANUFACTURA NO PRIMARIA: MAYO 2014 Ramas con mayor contribución porcentual al crecimiento

	Ponderación 2013	Var.% 12 m.	Contrib. Porcentual
Actividades de impresión	5,0	26,9	0,8
Productos metálicos	6,4	11,1	0,7
Cemento	5,4	7,0	0,4
Industria del hierro y acero	1,8	15,7	0,3
Productos alimenticios diversos	2,1	12,0	0,3
Hilados, tejidos y acabados	3,2	7,9	0,3
Materiales para la construcción	4,8	4,9	0,2
Productos farmacéuticos	1,9	14,6	0,2
Conservas de alimentos, chocolatería y bebidas alcohólicas	2,9	8,5	0,2
Productos de tocador y limpieza	3,8	5,7	0,2
Total			3,6

Fuente: Ministerio de la Producción

18. Por el contrario, los 22 grupos industriales restantes aumentaron, siendo los de mayor variación:

- **Papel y cartón (44,8 por ciento)**, por mayor demanda de papel para envases para el sector agroexportador.
- **Actividades de impresión (26,9 por ciento)**, por mayor demanda interna de encartes publicitarios.
- **Industria del hierro y acero (15,7 por ciento)**, por un incremento de la demanda de hierro de construcción.
- **Productos farmacéuticos y medicamentos (14,6 por ciento)**, por efecto base y mayor demanda interna y externa.
- **Fibras artificiales (14,1 por ciento)**, por mayores exportaciones.
- **Productos alimenticios diversos (12,0 por ciento)**, por un aumento de la demanda interna de *snacks* diversos y postres instantáneos.



NOTAS DE ESTUDIOS DEL BCRP

No. 42 – 17 de julio de 2014

- **Envases de papel y cartón (11,5 por ciento)**, por mayor demanda del sector agroexportador y mayor demanda de sacos para cemento.
- **Productos metálicos (11,1 por ciento)**, por un incremento de la demanda de envases para la industria de productos lácteos.
- **Bebidas gaseosas y agua de mesa (10,8 por ciento)**, por mayor demanda interna.
- **Maquinaria y equipo (9,2 por ciento)**, por un pedido especial de bombas centrífugas.

Cuadro 14

MANUFACTURA NO PRIMARIA

(Variación porcentual respecto a similar período del año anterior)

	Estructura porcentual 2013 ^{1/}	2014			
		Mayo		Enero - Mayo	
		Var. %	Contribución	Var. %	Contribución
Alimentos y bebidas	21,7	2,9	0,7	6,0	1,3
Productos lácteos	2,5	-0,5	0,0	1,4	0,0
Molinería y panadería	6,9	-3,2	-0,3	7,2	0,5
- Arroz pilado	1,4	-15,0	-0,4	-1,7	0,0
- Resto	5,5	3,2	0,2	10,1	0,5
Aceites y grasas	1,9	8,8	0,2	-0,7	0,0
Alimentos para animales	1,0	3,9	0,0	1,2	0,0
Productos alimenticios diversos	2,1	12,0	0,3	15,7	0,3
Cerveza y malta	2,6	2,8	0,1	0,5	0,0
Bebidas gaseosas	1,8	10,8	0,2	-0,3	0,0
Conservas de alimentos, chocolatería y bebidas alcohólicas	2,9	8,5	0,2	16,9	0,5
Textil	15,4	-8,8	-1,3	-3,7	-0,6
Hilados, tejidos y acabados	3,2	7,9	0,3	3,2	0,1
Tejidos y artículos de punto	1,3	-3,7	-0,1	6,7	0,1
Cuerdas, cordeles y redes	0,2	-28,9	-0,1	-2,1	0,0
Cuero	0,9	-20,9	-0,2	-8,8	-0,1
Prendas de vestir	6,9	-16,1	-1,1	-6,8	-0,5
Otros productos textiles	0,7	-21,0	-0,2	-9,9	-0,1
Calzado	2,3	-0,2	0,0	-4,0	-0,1
Madera y muebles	7,7	-6,3	-0,5	-4,4	-0,3
Industria del papel e imprenta	9,0	16,0	1,1	7,1	0,7
Papel y cartón	0,3	44,8	0,1	50,3	0,1
Envases de papel y cartón	1,1	11,5	0,1	5,6	0,1
Otros artículos de papel y cartón	2,6	3,7	0,1	-7,0	-0,2
Actividades de impresión	5,0	26,9	0,8	12,6	0,7
Productos químicos, caucho y plásticos	16,2	1,5	0,2	2,4	0,4
Sustancias químicas básicas	0,9	-4,4	0,0	0,5	0,0
Fibras sintéticas	0,2	14,1	0,0	11,8	0,0
Productos farmacéuticos	1,9	14,6	0,2	-20,5	-0,4
Pinturas, barnices y lacas	2,3	3,6	0,1	3,9	0,1
Productos de tocador y limpieza	3,8	5,7	0,2	10,3	0,4
Explosivos, esencias naturales y químicas	1,5	-20,5	-0,3	-4,9	-0,1
Caucho	0,7	-24,1	-0,2	-27,0	-0,2
Plásticos	4,4	0,8	0,0	12,4	0,5
Plaguicidas, abonos, compuestos plásticos	0,6	24,6	0,2	1,9	0,0
Minerales no metálicos	11,8	1,5	0,2	-2,7	-0,3
Vidrio	1,5	-25,8	-0,4	-17,0	-0,3
Cemento	5,4	7,0	0,4	3,0	0,2
Materiales para la construcción	4,8	4,9	0,2	-3,8	-0,2
Productos abrasivos	0,1	-7,4	0,0	1,2	0,0
Industria del hierro y acero	1,8	15,7	0,3	3,1	0,1
Productos metálicos, maquinaria y equipo	11,5	-5,3	-0,6	-4,8	-0,6
Productos metálicos	6,4	11,1	0,7	-3,0	-0,2
Maquinaria y equipo	0,8	9,2	0,1	-4,1	0,0
Maquinaria eléctrica	1,6	-34,9	-0,7	-0,4	0,0
Material de transporte	2,7	-22,1	-0,7	-12,3	-0,3
Manufacturas diversas^{2/}	2,0	-4,9	-0,1	-3,3	-0,1
Servicios industriales	2,8	-7,2	-0,2	-44,1	-1,2
MANUFACTURA NO PRIMARIA	100,0	-0,2	-0,2	-0,7	-0,7

1/ A precios de 2007

2/ Incluye joyería, bisutería y artículos de oficina.

Fuente: Ministerio de la Producción.

Gráfico 7

ÍNDICE DE NÚMERO DE RAMAS DE LA MANUFACTURA NO PRIMARIA CON VARIACIÓN POSITIVA

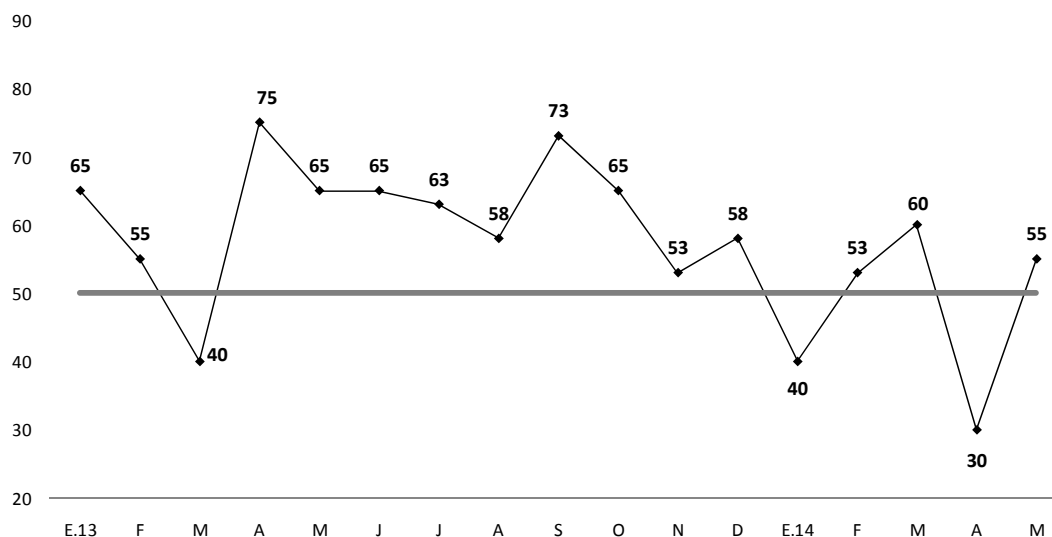

Fuente: Ministerio de la Producción

19. La actividad del grupo **alimentos y bebidas** aumentó 2,9 por ciento con lo que acumula un crecimiento de 6,0 por ciento en el período enero - mayo.

El crecimiento del mes reflejó una mayor producción orientada tanto al mercado externo, de galletas y productos de panadería; como al mercado interno, de harina de trigo, fideos, aceite, cerveza, bebidas gaseosas y agua de mesa. También aportó al dinamismo de este grupo industrial la mayor elaboración de vinos y alimentos diversos -productos instantáneos, salsas, gelatinas, levaduras, infusiones y *snacks*- que se producen tanto para el mercado interno como externo.

20. La **industria textil** disminuyó 8,8 por ciento, acumulando en el período enero – mayo una reducción de 3,7 por ciento. El rubro *prendas de vestir* disminuyó 16,1 por ciento y la producción *tejidos y artículos de punto* disminuyó 3,7 por ciento, ambos por una menor demanda interna y externa. La producción de *hilados, tejidos y acabados* aumentó 7,9 por ciento en el mes, debido principalmente al crecimiento de la línea de acabados textiles (35,5 por ciento).

21. El rubro **madera y muebles** se contrajo 6,3 por ciento por la menor producción de muebles (-14,1 por ciento) tras la menor demanda interna de colchones. Productos de madera diversos disminuyó 72,6 por ciento en tanto que la producción de aserrado y acepilladura de madera disminuyó 5,1 por ciento por menores exportaciones.

22. La **industria de papel e imprenta** aumentó 16,0 por ciento debido a la mayor *actividad de impresión* (26,9 por ciento) por mayor demanda interna de encartes publicitarios. *Otros artículos de papel y cartón* creció 3,7 por ciento por la incorporación de nueva maquinaria en una de las principales empresas. La *industria de papel y cartón* se incrementó 44,8 por ciento por la mayor demanda de papel y cartón para envases. La producción de *envases de papel y cartón* aumentó 11,5 por ciento por la mayor demanda de sacos para cemento y de papel y cartón para el sector agroexportador.

23. El rubro **productos químicos, caucho y plásticos** aumentó 1,5 por ciento en el mes, acumulando un crecimiento de 2,4 por ciento en el período enero – mayo.

La producción de productos farmacéuticos aumentó 14,6 por ciento por un efecto base y por mayor demanda interna y externa.

La producción de artículos de tocador y limpieza creció 5,7 por ciento por una mayor demanda interna de detergentes, de artículos de limpieza como cera y lejía, y de artículos de tocador.

La producción de fibras artificiales aumentó 14,1 por ciento por mayores exportaciones a Brasil y Turquía.

La producción de pinturas, barnices y lacas aumentó 3,6 por ciento debido a la mayor demanda interna.

La rama de productos plásticos aumentó 0,8 por ciento. El resultado del mes se sustenta en una mayor demanda de envases flexibles para la industria alimenticia, y una mayor demanda interna de tubos y accesorios plásticos. Por otro lado, disminuyó la producción por menor demanda interna de artículos de menaje.

La fabricación de explosivos, esencias naturales y químicas disminuyó 20,5 por ciento debido a la menor demanda de insumos para la industria textil.

La producción de caucho se contrajo 24,1 por ciento por menores exportaciones.

La rama de sustancias químicas básicas disminuyó 4,4 por ciento en mayo. El resultado del mes se explica por menores exportaciones de soda cáustica y óxido de zinc y menor demanda interna de insumos para la industria de plásticos.

24. El grupo de **minerales no metálicos** aumentó 1,5 por ciento y registró una caída de 2,7 por ciento en el período enero - mayo.

La producción de cemento aumentó 7,0 por ciento. La producción de materiales para la construcción aumentó 4,9 por ciento por una mayor demanda interna y externa de mayólicas; en contraste, disminuyó la producción de concreto premezclado. Por otra parte, la producción de vidrio disminuyó 25,8 por ciento debido a la menor demanda de envases para bebidas.

25. La **industria de hierro y acero** aumentó 15,7 por ciento en mayo y en el período enero – mayo acumula un incremento de 3,1 por ciento. El resultado del mes refleja la mayor actividad por una mayor demanda de hierro de construcción.

26. El rubro **productos metálicos, maquinaria y equipo** disminuyó 5,3 por ciento con lo que acumula una caída de 4,8 por ciento en el período enero-mayo.

La industria de maquinaria eléctrica disminuyó 34,9 por ciento, por una menor producción de aparatos de distribución de la energía eléctrica así como de motores, generadores y transformadores por menor demanda interna. Asimismo, disminuyó la producción de hilos y cables de uso electrónico debido a una menor demanda del mercado externo y a una mayor competencia en el mercado interno. La producción de material de transporte cayó 22,1 por ciento por la menor producción de ensamblaje de buses y de motos, por una menor demanda interna.

Por el contrario, la producción de productos metálicos aumentó 11,1 por ciento ante una mayor demanda de envases para productos lácteos. Asimismo, la producción

de maquinaria y equipo creció 9,2 por ciento por la mayor demanda de bombas y compresores.

27. La rama de **manufacturas diversas** se contrajo 4,9 por ciento y, en el período enero-mayo, 3,3 por ciento. Este resultado refleja la menor demanda de artículos de bisutería y menor demanda externa de cierres.
28. La actividad de **servicios industriales** disminuyó 7,2 por ciento por la menor actividad de tratamiento y revestimiento de metales y, de reparación de maquinaria.

Sector Construcción

29. En mayo el **sector construcción aumentó 4,7 por ciento** asociado a la continuidad de obras en la construcción de viviendas, centros comerciales y obras viales así como al avance físico de obras públicas que creció 9,8 por ciento.

Cuadro 15

SECTOR CONSTRUCCIÓN

(Var. % respecto a igual periodo del año anterior)

	Consumo interno de cemento	Avance físico de obras	Sector construcción
Ene-2014	1,2	21,1	3,2
Feb	6,9	24,8	9,8
Mar	6,4	-6,0	3,1
Abr	-4,5	-19,8	-8,9
May	3,2	9,8	4,7

Departamento de Indicadores de Actividad Económica
Subgerencia de Estadísticas Macroeconómicas
Gerencia de Información y Análisis Económico
Gerencia Central de Estudios Económicos
17 de julio de 2014