



Resumen Informativo Semanal

27 de enero de 2022

CONTENIDO

• Crédito al sector privado se aceleró 4,3 por ciento interanual en diciembre de 2021	ix
• Tasa de interés interbancaria en soles fue 3,0 por ciento al 26 de enero	xiii
• Operaciones del BCRP	xiv
• Curvas de rendimiento de corto plazo	xvii
• Bonos del Tesoro Público	xviii
• Reservas Internacionales en US\$ 78 750 millones al 26 de enero	xviii
• Mercados Internacionales	xix
Se incrementa el precio de los metales en los mercados internacionales	xix
Disminuye el precio de la soya en los mercados internacionales	xx
Dólar se aprecia en los mercados internacionales	xxi
Riesgo país se redujo a 174 puntos básicos	xxii
Rendimiento de los US Treasuries se redujo a 1,87 por ciento	xxii
• Índices de la Bolsa de Valores de Lima	xxiii

CRÉDITO AL SECTOR PRIVADO SE ACELERÓ 4,3 POR CIENTO INTERANUAL EN DICIEMBRE DE 2021

El **crédito al sector privado** –que incluye préstamos otorgados por bancos, financieras, cajas municipales y rurales y cooperativas– se incrementó en 0,3 por ciento en diciembre de 2021 respecto al mes anterior, con un mayor crecimiento del crédito otorgado a las personas. Con ello, la tasa de crecimiento interanual se aceleró por cuarto mes consecutivo al pasar de 3,5 por ciento en noviembre a 4,3 por ciento en diciembre.

Crédito total al sector privado

(Millones S/)

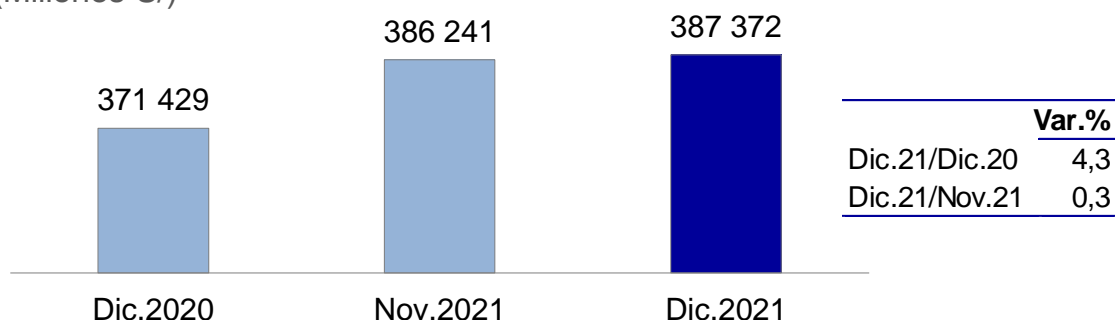

Por monedas, el crédito en **soles** registró una caída mensual de 0,1 por ciento en diciembre; no obstante, la tasa interanual se aceleró de 4,7 por ciento a 5,0 por ciento entre noviembre y diciembre, explicado por el mayor crecimiento de los créditos a las personas. En **dólares**, el crédito tuvo una tasa de crecimiento mensual de 1,9 por ciento y su variación interanual pasó de -1,3 por ciento en noviembre a 1,4 por ciento en diciembre.

Crédito al sector privado en soles

(Millones S/)

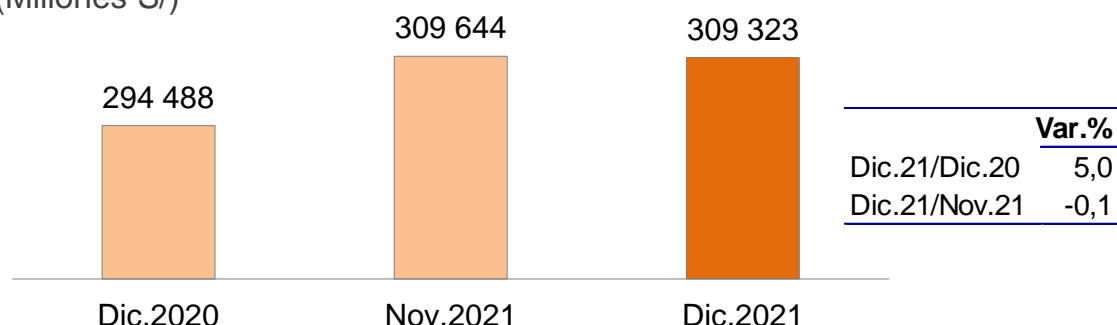

Por segmentos, el crédito a **personas** aumentó 1,2 por ciento en diciembre, quinto mes de crecimiento consecutivo. Este aumento mensual se explica por la expansión de los créditos de consumo e hipotecarios en 1,6 y 0,7 por ciento, respectivamente.

Crecimiento del crédito a personas

(Var. % mensual)

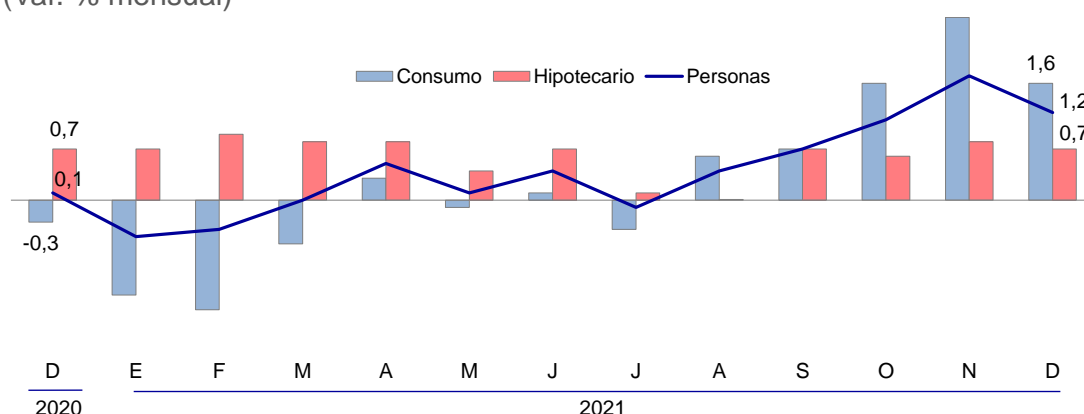

El crecimiento interanual de los créditos a las personas se aceleró de 4,1 por ciento en noviembre a 5,3 por ciento en diciembre. Asimismo, la tasa de crecimiento interanual del crédito de consumo fue 3,6 por ciento versus el 1,7 por ciento del mes previo, y del crédito hipotecario fue 7,6 por ciento, igual al del mes anterior.

Crédito a personas

(Millones S/)

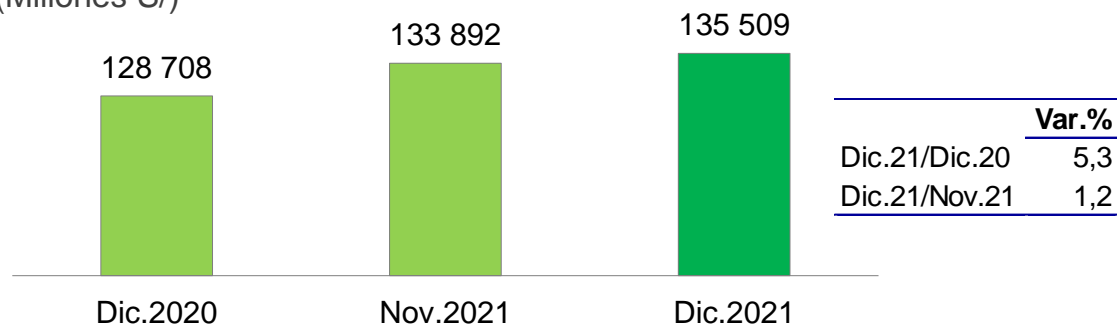

Por su parte, el crédito a las **empresas** disminuyó 0,2 por ciento en diciembre, con lo cual la tasa de crecimiento interanual aumentó de 3,1 por ciento en noviembre a 3,8 por ciento en diciembre. La menor tasa de crecimiento del crédito a empresas respecto al año previo se explica principalmente por las amortizaciones y cancelaciones de los préstamos del Programa Reactiva Perú. En efecto, el crecimiento anual del crédito a empresas sin considerar dicho programa ascendió a 12,1 por ciento en el 2021.

Crédito a las empresas

(Millones S/)

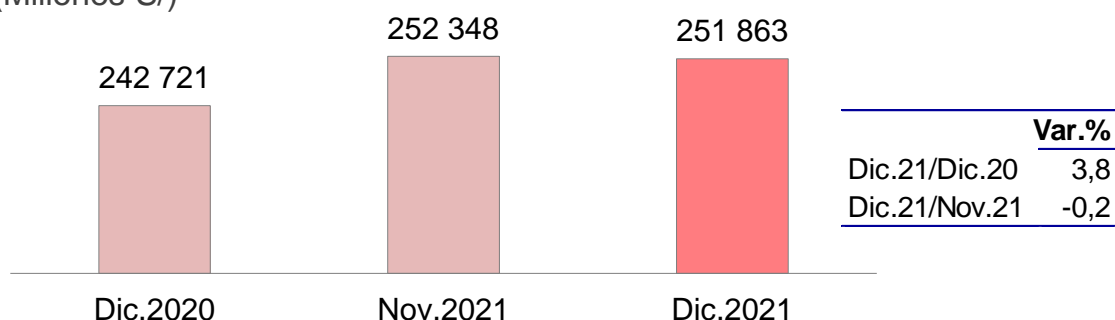

El coeficiente de **dolarización del crédito** al sector privado disminuyó de 21 por ciento en diciembre de 2020 a 20 por ciento en diciembre de 2021. Se observó una reducción de la dolarización del crédito a personas, la cual pasó de 8 por ciento a 7 por ciento entre ambos periodos. Asimismo, la dolarización del crédito a empresas se mantuvo en 27 por ciento.

Dolarización del crédito total y a personas naturales

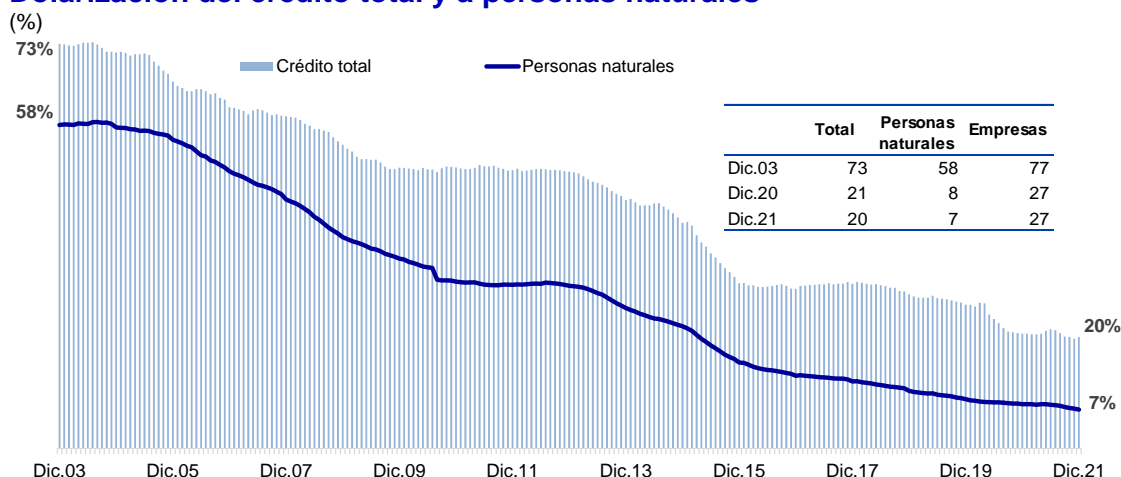

La **liquidez del sector privado** –que incluye circulante más depósitos– aumentó 1,5 por ciento en diciembre de 2021 respecto al mes anterior, aunque su tasa de crecimiento interanual pasó de 1,5 por ciento en noviembre a -0,2 por ciento en diciembre, con una disminución de la liquidez en soles en -0,9 por ciento interanual y un incremento en dólares de 1,6 por ciento interanual.

Liquidez del sector privado

(Millones S/)

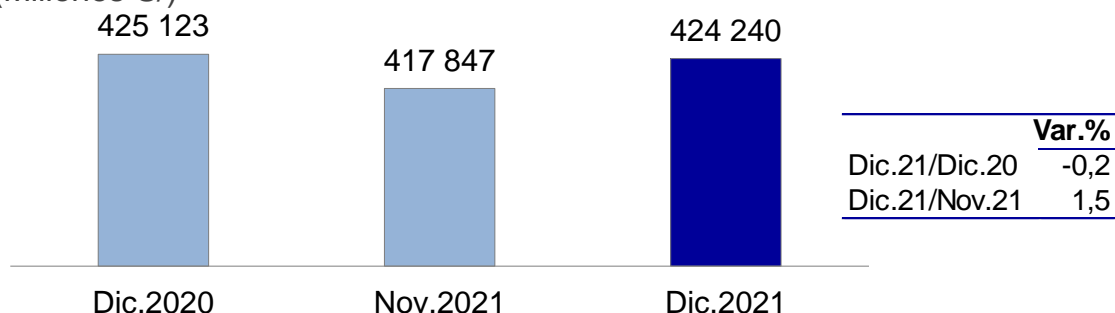

El **circulante** se incrementó en 3,5 por ciento en diciembre, con lo cual la expansión interanual fue de 16,0 por ciento. La demanda por efectivo sigue siendo excepcionalmente alta, dada la coyuntura del Estado de Emergencia y en particular por las medidas de alivio económico a los hogares adoptadas en 2021.

Circulante

(Millones S/)

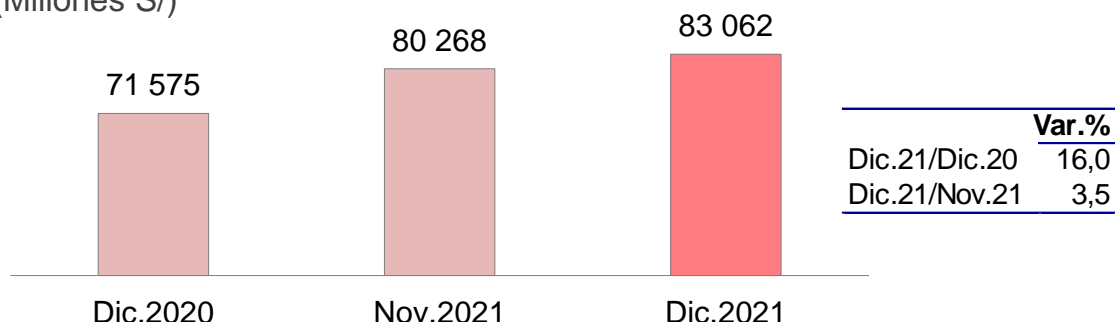

En diciembre, los **depósitos del sector privado** crecieron 1,3 por ciento respecto al mes previo, siendo su tasa de crecimiento interanual -3,5 por ciento. En términos interanuales, se tuvo un mayor dinamismo en la modalidad de depósitos de ahorro (11,0 por ciento); mientras que los depósitos a la vista y a plazo disminuyeron 7,4 por ciento y 10,0 por ciento, respectivamente. Por su parte, los depósitos CTS cayeron 46,6 por ciento debido a la aprobación de la ley de retiro del 100% de la CTS que se dio en mayo de 2021.

Liquidez total del sector privado, por tipo de pasivo

(Var. % 12 meses)

	Dic.20	Nov.21	Dic.21
Circulante	37,3	18,4	16,0
Depósitos	24,6	-2,1	-3,5
Depósitos a la vista	36,5	-5,4	-7,4
Depósitos de ahorro	45,8	13,6	11,0
Depósitos a plazo	-3,4	-11,7	-10,0
Depósitos CTS	-2,7	-37,7	-46,6
Liquidez	25,9	1,5	-0,2
a. Moneda nacional	32,3	1,0	-0,9
b. Moneda extranjera	10,8	2,9	1,6

TASA DE INTERÉS INTERBANCARIA EN SOLES FUE 3,0 POR CIENTO AL 26 DE ENERO

Al 26 de enero de 2022, la tasa de interés **interbancaria** en soles fue 3,0 por ciento anual, en línea con la tasa de referencia de política monetaria, mientras que en dólares fue 0,25 por ciento anual.

Para el mismo día, la tasa de interés **preferencial corporativa a 90 días** –la que se cobra a las empresas de menor riesgo– en soles fue 3,83 por ciento anual, y en dólares, 1,05 por ciento anual.

Tasa de interés preferencial corporativa a 90 días en soles (%)

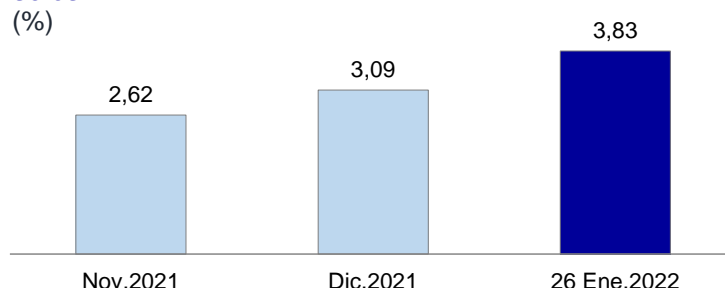

Al 26 de enero de 2022, la tasa de interés **preferencial corporativa para préstamos a 180 días** en soles fue 4,12 por ciento anual y esta tasa en dólares fue 1,31 por ciento anual.

Tasa de interés preferencial corporativa a 180 días en soles (%)

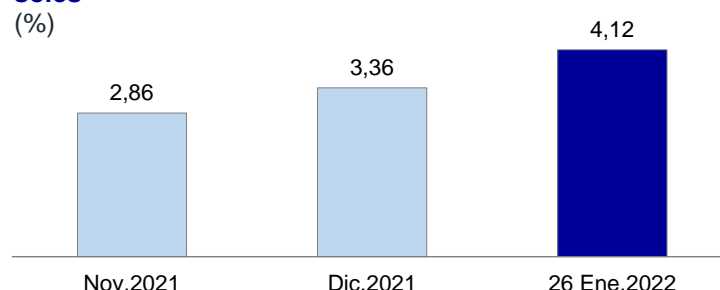

Para el mismo día, la tasa de interés **preferencial corporativa para préstamos a 360 días** en soles fue 4,61 por ciento anual y la de dólares se ubicó en 1,80 por ciento anual.

Tasa de interés preferencial corporativa a 360 días en soles (%)

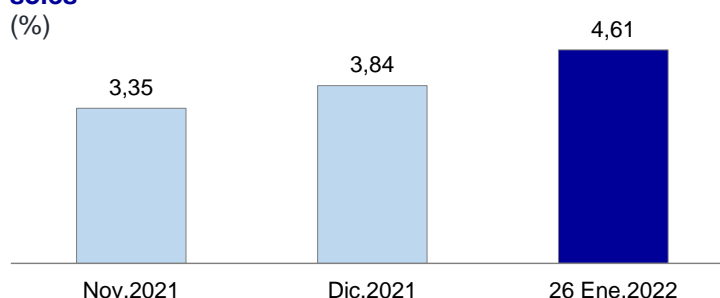

OPERACIONES DEL BCRP

Las **operaciones monetarias** del BCRP del 20 al 26 de enero fueron las siguientes:

- Operaciones de **inyección** de liquidez en moneda nacional y extranjera:
 - Repos de monedas: Al 26 de enero, el saldo fue de S/ 2 642 millones, con una tasa de interés promedio de 2,21 por ciento. El saldo al 19 de enero fue el mismo pero con una tasa de interés promedio de 2,15 por ciento. Las repos de monedas de este periodo correspondieron a una subasta por S/ 200 millones a 2 semanas (21 de enero).
 - Repos de valores: Al 26 de enero, el saldo fue de S/ 5 463 millones, con una tasa de interés promedio de 1,74 por ciento. El saldo al 19 de enero fue el mismo. Las repos de valores de este periodo correspondieron a operaciones directas overnight por S/ 100 millones (21, 25 y 26 de enero) en cada día y por S/ 133,5 millones (24 de enero).
 - Repos de cartera: Al 26 de enero, el saldo fue de S/ 6 437 millones, con una tasa de interés promedio de 1,26 por ciento. El saldo al 19 de enero fue de S/ 6 438 millones, con similar tasa de interés promedio, correspondiendo dichas operaciones a la modalidad de reprogramación y expansión de créditos en soles de largo plazo del sistema financiero.
 - Repos con garantía del Gobierno (incluye reprogramaciones): Al 26 de enero, el saldo fue de S/ 37 410 millones, y al 19 de enero fue de S/ 37 737 millones. En ambos casos, dichos saldos bajo el Programa de Préstamos garantizados por el gobierno, se destinaron a créditos a una tasa de interés promedio de 1,4 por ciento.
 - Subastas de Depósitos del Tesoro Público: Al 26 de enero, el saldo fue de S/ 4 632 millones, con una tasa de interés promedio de 2,37 por ciento. El saldo al 19 de enero fue el mismo.
- Operaciones de **esterilización** de liquidez:
 - CD BCRP: El saldo al 26 de enero fue de S/ 11 886 millones, con una tasa de interés promedio de 1,24 por ciento. El saldo al 19 de enero fue de S/ 13 845 millones, con una tasa de interés promedio de 1,11 por ciento.
 - CDV BCRP: El saldo al 26 de enero fue de S/ 16 014 millones, mientras que el saldo al 19 de enero fue de S/ 14 714 millones. La tasa de interés de estos certificados es flotante y vinculada al Índice Interbancario *Overnight* (ION). El *spread* promedio del saldo de los CDV BCRP asciende a 0,04 por ciento.
 - Depósitos *overnight*: Al 26 de enero, el saldo de este instrumento fue de S/ 1 479 millones, con una tasa de interés promedio de 1,85 por ciento. El

saldo al 19 de enero fue de S/ 1 672 millones, con una tasa de interés promedio similar.

- Depósitos a plazo: Al 26 de enero, el saldo de depósitos a plazo fue de S/ 14 022 millones, con una tasa de interés promedio de 2,91 por ciento. El saldo al 19 de enero fue de S/ 14 687 millones, con una tasa de interés promedio de 2,94 por ciento.
- Otras operaciones monetarias:
 - *Swaps* de tasas de interés: Al 26 de enero, el saldo de *swaps* de tasas de interés fue de S/ 20 020 millones, con una tasa de interés promedio de 1,77 por ciento. El saldo al 19 de enero fue de S/ 19 970 millones, con una tasa de interés promedio de 1,75 por ciento. Estas operaciones se realizaron a plazos de 3, 6 y 9 meses, y en ellas el BCRP recibe una tasa de interés fija y retribuye a una tasa flotante dada por el Índice Interbancario *Overnight* (ION).

En las **operaciones cambiarias** entre el 20 y el 26 de enero, el BCRP colocó US\$ 104 millones de Swaps cambiarios venta y vencieron US\$ 51 millones.

- i. Intervención cambiaria: El BCRP no vendió dólares en el mercado *spot*.
- ii. *Swaps* cambiarios venta: El saldo de este instrumento al 26 de enero fue de S/ 38 734 millones (US\$ 9 816 millones), con una tasa de interés promedio de 0,45 por ciento. El saldo al 19 de enero fue de S/ 38 534 millones (US\$ 9 763 millones), con una tasa de interés promedio similar.
- iii. CDR BCRP: El saldo de este instrumento al 26 de enero fue de S/ 1 000 millones (US\$ 254 millones), con una tasa de interés promedio de 0,51 por ciento. El saldo al 19 de enero fue el mismo.

Al 26 de enero de 2022, la **emisión primaria** disminuyó en S/ 672 millones con respecto al 19 de enero de 2022 y los depósitos del sector público netos en soles aumentaron en S/ 1 760 millones. Las operaciones del BCRP que implicaron esterilización de liquidez fueron principalmente la colocación de Certificados de Depósitos a tasa variable o CDV BCRP (S/ 1 300 millones), y el vencimiento de Repos de Cartera con Garantía Estatal (S/ 327 millones). Dichas operaciones fueron compensadas parcialmente por el vencimiento de CD BCRP (S/ 1 804 millones) y el vencimiento neto de depósitos a plazo y overnight (S/ 859 millones).

En los últimos 12 meses la emisión primaria se incrementó en 7,7 por ciento, como consecuencia principalmente de un aumento de 8,0 por ciento de la demanda por billetes y monedas.

Balance Monetario del Banco Central de Reserva del Perú

(Millones S/)

	Saldos			Flujos	
	2021	2022		Año	Semana ^{1/}
	Dic.31	Ene.19	Ene.26	2022	
I. RESERVAS INTERNACIONALES NETAS	311 627	302 557	302 400	992	1 411
(Millones US\$)	78 495	78 383	78 750	255	367
1. Posición de cambio	57 345	56 904	56 840	-505	-64
2. Depósitos del Sistema Financiero	16 278	16 466	17 062	784	596
3. Depósitos del Sector Público	2 920	3 018	2 851	-70	-167
4. Otros ^{2/}	1 953	1 995	1 997	45	2
II. ACTIVOS INTERNOS NETOS	-214 348	-207 146	-207 661	-3 532	-2 083
1. Sistema Financiero en moneda nacional	12 936	9 142	10 177	-2 760	1 035
a. Compra temporal de valores	5 963	5 463	5 463	-500	0
b. Operaciones de reporte de monedas	3 342	2 642	2 642	-700	0
c. Compra temporal de Cartera	6 441	6 438	6 437	-4	-1
d. Compra temporal de Cartera con Garantía Estatal	38 827	37 737	37 410	-1 417	-327
e. Valores Emitidos	-25 971	-26 574	-26 070	-100	504
i. CDBCRP	-11 956	-10 860	-9 056	2 900	1 804
ii. CDRBCRP	-1 350	-1 000	-1 000	350	0
iii. CDVBCRP	-12 664	-14 714	-16 014	-3 350	-1 300
g. Otros depósitos en moneda nacional	-15 666	-16 563	-15 705	-38	859
2. Sector Público (neto) en moneda nacional ^{3/}	-92 686	-89 591	-91 351	1 335	-1 760
3. Sistema Financiero en moneda extranjera	-64 142	-63 210	-65 172	-3 251	-2 292
(Millones US\$)	-16 128	-16 366	-16 962	-834	-596
4. Sector Público (neto) en moneda extranjera	-9 670	-9 832	-9 141	227	643
(Millones de US\$)	-2 348	-2 457	-2 290	58	167
5. Otras Cuentas	-60 786	-53 655	-52 173	917	291
III. EMISIÓN PRIMARIA (I+II)	97 279	95 412	94 740	-2 540	-672
(Var. % 12 meses)	13,1%	8,3%	7,7%		

1/. Al 26 de enero. Aísla efectos de valuación por fluctuaciones en el tipo de cambio.

2/. Incluye Bonos Globales del Tesoro Público y Operaciones de Reporte para proveer Moneda Extranjera.

3/. Incluye los bonos emitidos por el Tesoro Público, que el BCRP adquiere en el mercado secundario de acuerdo con el Artículo 61 de la Ley Orgánica del BCRP.

El **tipo de cambio** venta interbancario cerró en S/ 3,84 por dólar el 26 de enero, menor en 0,7 por ciento a la cotización al 19 de enero, acumulando una apreciación del sol de 3,8 por ciento con respecto al cierre del año pasado. En lo que va del año, el BCRP ha efectuado ventas *spot* en mesa de negociaciones por US\$ 172 millones y ha subastado instrumentos cambiarios (*Swaps* cambiarios venta y CDR BCRP), con lo cual el saldo de estas operaciones se ha incrementado en US\$ 168 millones.

Indices de tipo de cambio nominal

(Diciembre 2018 = 100)

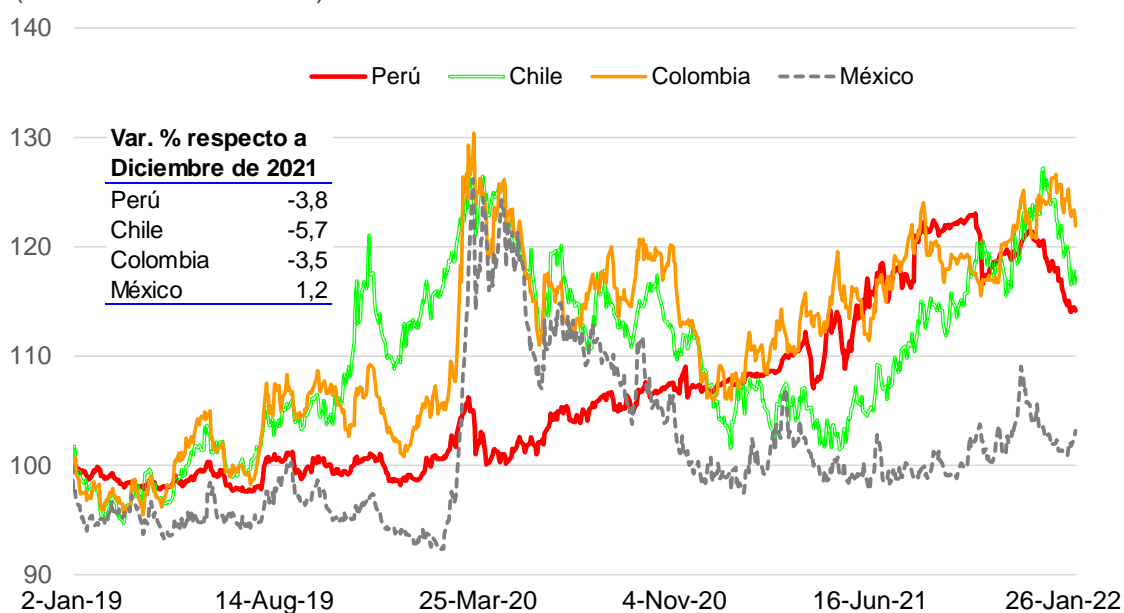

CURVAS DE RENDIMIENTO DE CORTO PLAZO

El 26 de enero de 2022, la curva de rendimiento de CD BCRP registró, en comparación con la del 19 de enero, tasas similares para todos los plazos. Los Certificados de Depósito del BCRP son un instrumento de esterilización monetaria que puede ser negociado en el mercado o usado en repos interbancarios y repos con el BCRP. La forma de esta curva de rendimiento es influenciada por las expectativas de tasas futuras de política monetaria y por las condiciones de liquidez en el mercado.

Curva de rendimiento de CDBCRP

(%)

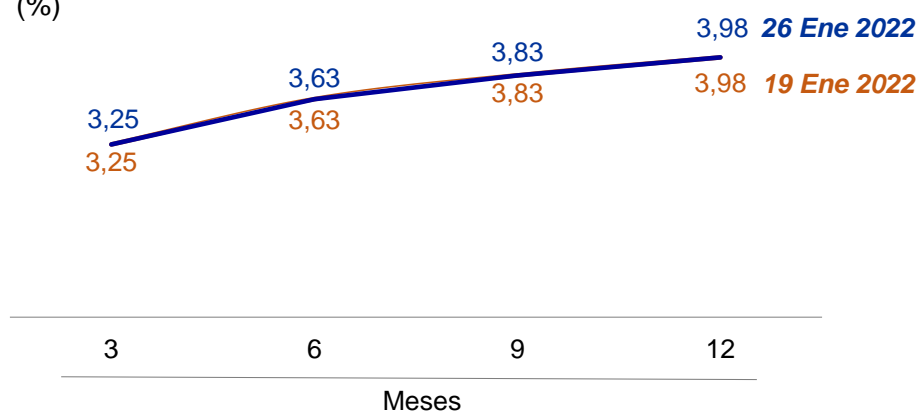

BONOS DEL TESORO PÚBLICO

Para plazos desde 2 años, los mercados toman como referencia a los rendimientos de los bonos del Tesoro Público. Al 26 de enero de 2022, la curva de rendimiento de los bonos soberanos registró, en comparación con la del 19 de enero, valores menores para todos los plazos.

Curva de rendimiento de bonos del Tesoro

(%)

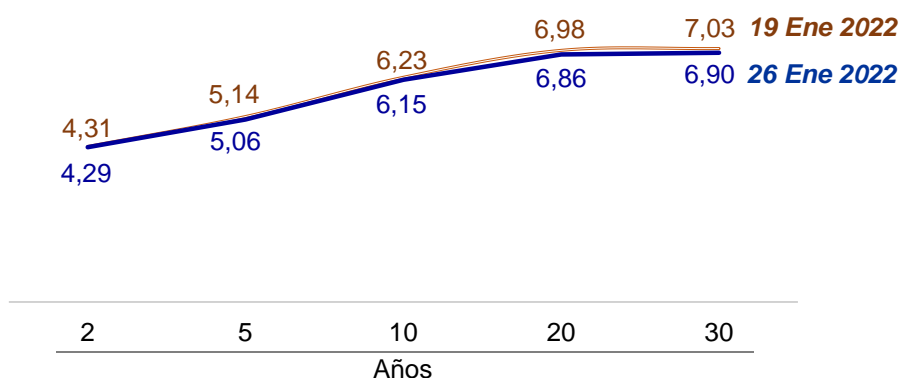

RESERVAS INTERNACIONALES EN US\$ 78 750 MILLONES AL 26 DE ENERO

Al 26 de enero de 2022, el nivel de **Reservas Internacionales Netas** totalizó US\$ 78 750 millones, mayor en US\$ 255 millones al del cierre de diciembre de 2021. Las reservas internacionales están constituidas por activos internacionales líquidos y su nivel actual es equivalente a 35 por ciento del PBI.

Reservas Internacionales Netas

(Millones de US\$)

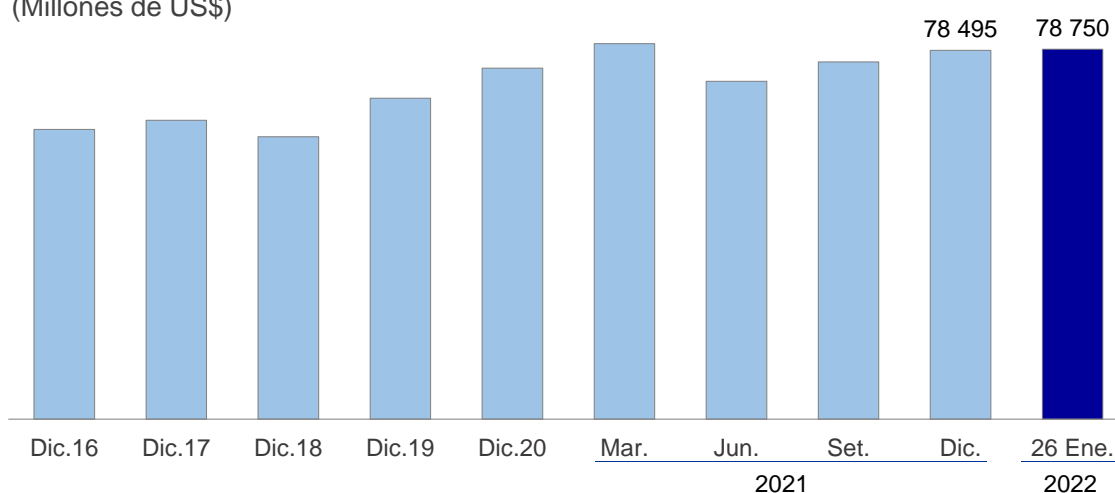

La **Posición de Cambio** al 26 de enero fue de US\$ 56 840 millones, monto menor en US\$ 505 millones al registrado a fines de diciembre de 2021.

Posición de cambio

(Millones de US\$)

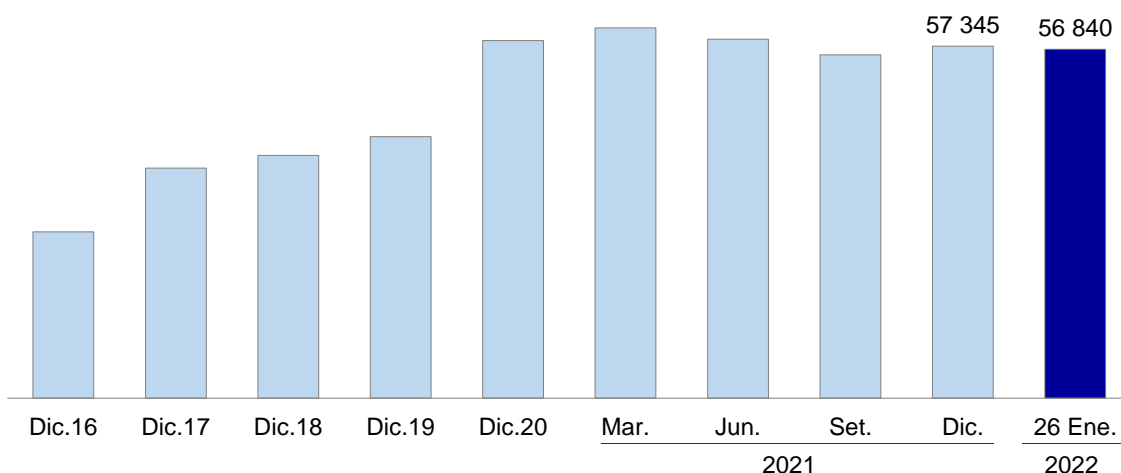

MERCADOS INTERNACIONALES

Se incrementa el precio de los metales en los mercados internacionales

Entre el 19 y el 26 de enero, la cotización del **cobre** subió 1,7 por ciento a US\$/lb. 4,52.

El mayor precio estuvo asociado a una disminución de los inventarios en la Bolsa de Metales de Londres.

Cotización del Cobre

(ctv. US\$/lb.)



Variación %			
26 Ene.2022	19 Ene.2021	31 Dic.2021	31 Dic.2020
US\$ 4,52 / lb.	1,7	2,8	28,7

Cotización del Oro

(US\$/oz.tr.)



Variación %			
26 Ene.2022	19 Ene.2021	31 Dic.2021	31 Dic.2020
US\$ 1 836,0 / oz tr.	0,5	0,9	-2,9

Entre el 19 y el 26 de enero, el precio del **oro** subió 0,5 por ciento a US\$/oz.tr 1 836.

Este comportamiento fue consistente con la mayor aversión al riesgo global, y al fortalecimiento del dólar en los mercados internacionales.

Cotización del Zinc (ctv. US\$/lb.)

En el mismo período, el precio del **zinc** se incrementó 1,2 por ciento a US\$/lb. 1,65.

El alza en el precio reflejó las expectativas del impacto de los altos precios del petróleo sobre los costos y la reducción en los inventarios en la Bolsa de Metales de Londres.

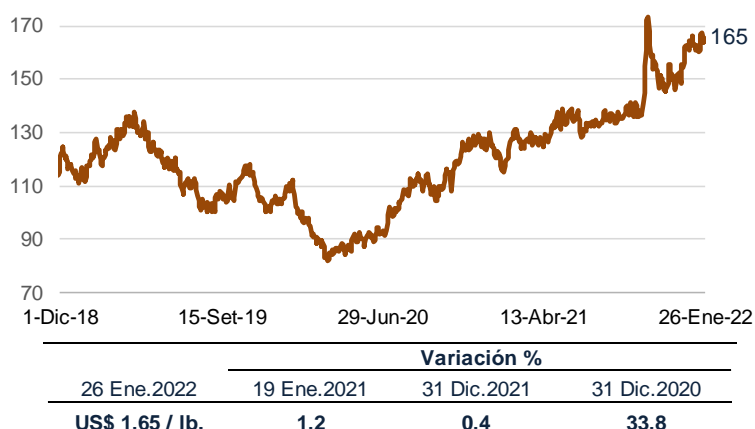

Cotización del Petróleo (US\$/bl.)

Del 19 al 26 de enero, el precio del **petróleo WTI** aumentó 2,2 por ciento a US\$/bl 88,4.

El precio fue favorecido por preocupaciones de reducción de suministros debido a las tensiones entre Rusia y Ucrania, así como a las preocupaciones sobre el conflicto en Yemen.

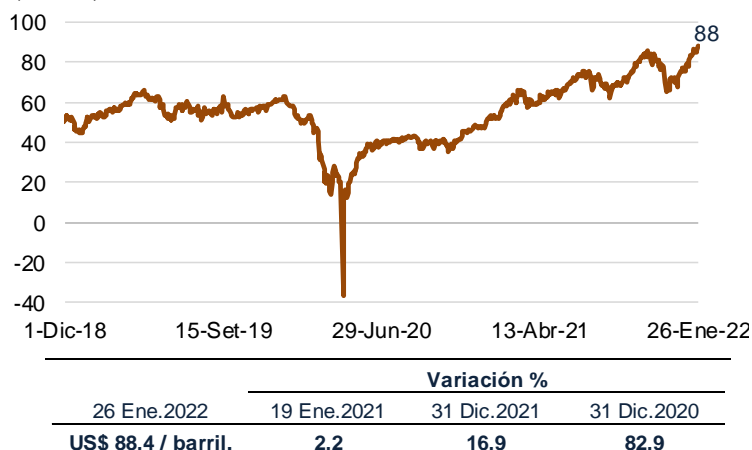

Disminuye el precio de la soya en los mercados internacionales

Cotización del Aceite Soya (US\$/ton.)

Del 19 al 26 de enero, el precio del **aceite de soya** bajó 4,1 por ciento a US\$/ton. 1 438,7. El precio fue afectado por reportes indicando que las refinerías de Estados Unidos producirían menos de la mitad de la meta proyectada de biocombustibles por el gobierno para el 2025.



Cotización del Trigo

(US\$/ton.)

Entre el 19 y el 26 de enero, el precio del **trigo** se incrementó 1,0 por ciento a US\$/ton. 360,4.

La subida del precio fue favorecida por los temores que generan las tensiones en la frontera de Rusia y Ucrania que podría generar una eventual escasez.



Variación %			
26 Ene.2022	19 Ene.2021	31 Dic.2021	31 Dic.2020
US\$ 360,4 / ton.	1,0	-12,3	40,4

Cotización del Maíz

(US\$/ton.)

En el mismo período, el precio del **maíz** subió 2,4 por ciento a US\$/ton. 240,1.

El aumento en el precio se explicó por informes de mayor demanda del grano estadounidense y la previsión de un clima muy caluroso en Brasil que se sumaría a la insuficiencia de lluvias en el sur de dicho país.



Variación %			
26 Ene.2022	19 Ene.2021	31 Dic.2021	31 Dic.2020
US\$ 240,1 / ton.	2,4	5,4	28,8

Dólar se aprecia en los mercados internacionales

Índice DXY ^{1/}

(Marzo 1973=100)

Entre el 19 y el 26 de enero, el índice del valor del **dólar** norteamericano se incrementó 0,5 por ciento respecto a una canasta de principales monedas, ante la expectativa de un ajuste más rápido por parte de la Reserva Federal y ante la alta aversión global al riesgo a raíz de las tensiones geopolíticas.



1/ Índice del valor del dólar norteamericano con relación a una canasta de principales monedas (euro, yen, libra, dólar canadiense, franco suizo y corona sueca).

Variación %			
26 Ene.2022	19 Ene.2021	31 Dic.2021	31 Dic.2020
96,0	0,5	0,0	6,7

Riesgo país se redujo a 174 puntos básicos

Entre el 19 y el 26 de enero, el **EMBIG Perú** se redujo 3 pbs a en 174 pbs y el **EMBIG Latinoamérica** disminuyó 3 pbs a 413 pbs apoyado por un incremento en la mayoría de los precios de los *commodities* de exportación.

Indicadores de Riesgo País
(Pbs.)

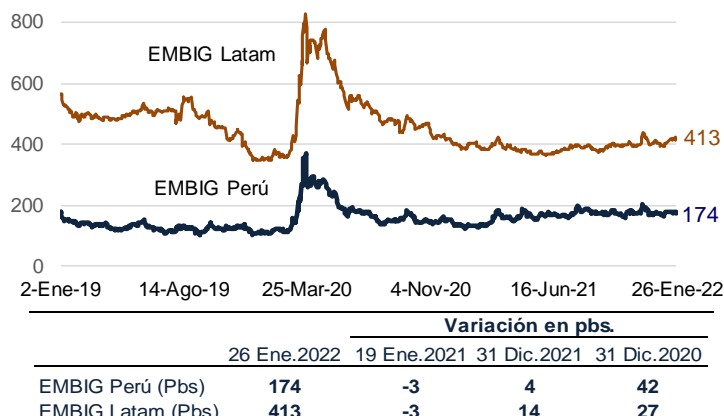

El rendimiento de los **bonos soberanos peruanos a 10 años** se mantiene como uno de los más bajos de la región.

Rendimiento bonos soberanos 10 años
(%)

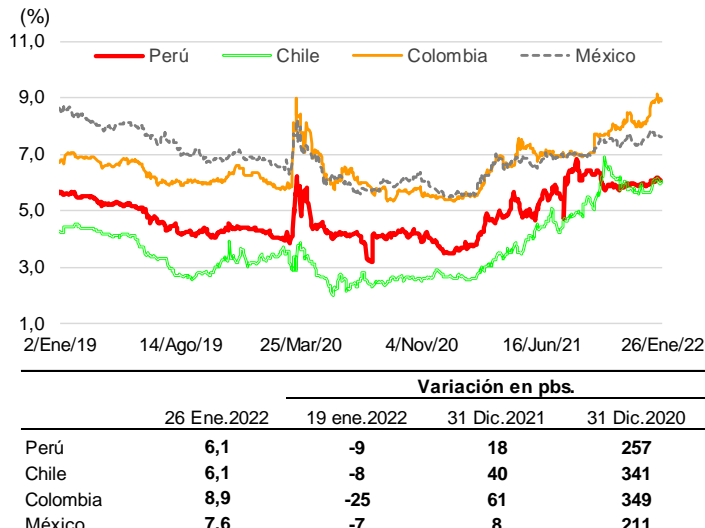

Rendimiento de los US Treasuries se redujo a 1,87 por ciento

En el período analizado, el rendimiento del **bono del Tesoro** norteamericano se ubicó en 1,87 por ciento, en un contexto de elevada aversión al riesgo global en medio de tensiones geopolíticas entre Rusia y Ucrania, compensada por las expectativas de que la Reserva Federal sea más agresiva en su retiro de los estímulos monetarios.

Tasa de Interés de Bono del Tesoro de EUA a 10 años
(%)



ÍNDICES DE LA BOLSA DE VALORES DE LIMA

Entre el 19 y el 26 de enero, el **Índice General** de la Bolsa de Valores de Lima (IGBVL-Perú General) se redujo 4 por ciento y el **Índice Selectivo** (ISBVL-Lima 25) bajó 3,6 por ciento, asociados a la caída en los sectores construcción e industrial.

Peru Indice General de la BVL
(Base Dic.1991=100)



		Variación % acumulada respecto al:			
	26 Ene.2022	19 Ene.2021	31 Dic.2021	31 Dic.2020	
Peru General	22 548	-4,0	6,8	8,3	
Lima 25	33 195	-3,6	9,6	31,7	

BANCO CENTRAL DE RESERVA DEL PERÚ					
RESUMEN DE OPERACIONES MONETARIAS Y CAMBIARIAS					
(Millones de Soles)					
	20 Ene	21 Ene	24 Ene	25 Ene	26 Ene
1. Saldo de la cuenta corriente de las empresas bancarias antes de las operaciones del BCRP	12 496,4	10 194,4	10 473,6	10 628,5	10 485,8
2. Operaciones monetarias y cambiarias del BCR antes del cierre de operaciones					
a. Operaciones monetarias anunciadas del BCR					
i. Subasta de Certificados de Depósitos del BCRP (CD BCRP)					
Propuestas recibidas					
Plazo de vencimiento					
Tasas de interés: Mínima					
Máxima					
Promedio					
Saldo	11 886,1	11 886,1	11 886,1	11 886,1	11 886,1
Próximo vencimiento de CD BCRP el 27 de Enero del 2022					2 040,0
Vencimiento de CD BCRP del 27 al 28 de Enero 2022					2 040,0
ii. Subasta de Compra Temporal de Valores (REPO)					
Saldo	5 363,3	5 463,3	5 463,3	5 463,3	5 463,3
Próximo vencimiento de Repo de Valores el 27 de Enero del 2022					100,9
Vencimiento de Repo de Valores del 27 al 28 de Enero 2022					100,9
iii. Subasta de Compra Temporal de Cartera de Créditos (General)					
iv. Subasta de Compra Temporal de Cartera de Créditos (Alternativa)					
Saldo	6 437,5	6 437,5	6 437,5	6 437,5	6 436,5
Próximo vencimiento de Repo de Cartera Alternativa el 1 de Febrero del 2022					1,5
Vencimiento de Repo de Cartera Alternativa del 27 al 28 de Enero 2022					0,0
v. Subasta de Compra Temporal de Cartera de Créditos con Garantía del Gobierno Nacional (Regular)					
Saldo adjudicado	53 399,9	53 399,9	53 399,9	53 399,9	53 399,9
vi. Subasta de Compra Temporal de Cartera de Créditos con Garantía del Gobierno Nacional (Especial)					
Saldo adjudicado	1 882,2	1 882,2	1 882,2	1 882,2	1 882,2
vii. Subasta de Certificados de Depósitos Variables del BCR (CDV BCRP)					
Propuestas recibidas	950,0	400,0			405,0
Plazo de vencimiento	95 d	94 d			89 d
Márgen: Mínima	0,04	0,04			0,03
Máxima	0,04	0,04			0,04
Promedio	0,04	0,04			0,04
Saldo	15 414,3	15 714,3	15 714,3	15 714,3	16 014,3
Próximo vencimiento de CDV BCRP el 28 de Enero del 2022					200,0
Vencimientos de CDV BCRP del 27 al 28 de Enero 2022					200,0
Próximo vencimiento de CDLD BCRP					
Vencimiento de CDLD BCRP del 27 al 28 de Enero 2022					
viii. Subasta de Depósitos a Plazo en Moneda Nacional (DP BCRP)	1 735,0 7 100,0	972,3 6 300,1	1 500,0 6 600,0	2 000,0 6 700,0	2 014,5 5 800,0
Propuestas recibidas	1 735,0 7 305,7	972,3 7 508,2	2 151,0 7 150,7	2 734,5 7 018,5	2 014,5 6 091,1
Plazo de vencimiento	7 d 1 d	7 d 3 d	7 d 1 d	7 d 1 d	7 d 1 d
Tasas de interés: Mínima	2,93 2,81	2,92 2,82	2,92 2,80	2,95 2,75	2,95 2,75
Máxima	3,00 2,90	3,00 2,89	3,00 2,90	3,00 2,90	3,00 2,89
Promedio	2,99 2,86	2,98 2,85	2,99 2,81	2,99 2,81	3,00 2,80
Saldo	15 322,0	13 794,4	13 908,8	14 607,3	14 021,8
Próximo vencimiento de Depósitos a Plazo el 27 de Enero del 2022					7 535,0
Vencimiento de Depósitos a Plazo del 27 al 28 de Enero 2022					8 507,3
ix. Subasta de Colocación DP en M.N. del Tesoro Público (COLOC TP)					
Saldo	4 632,3	4 632,3	4 632,3	4 632,3	4 632,3
Próximo vencimiento de Cobo-TP el 21 de Febrero del 2022					1 000,0
Vencimiento de Cobo-TP del 27 al 28 de Enero 2022					0,0
x. Subasta de Certificados de Depósitos Regulables del BCRP (CDR BCRP)					
Propuestas recibidas					
Plazo de vencimiento					
Tasas de interés: Mínima					
Máxima					
Promedio					
Saldo	1 000,0	1 000,0	1 000,0	1 000,0	1 000,0
Próximo vencimiento de CDR BCRP el 28 de Febrero del 2022					400,0
Vencimiento de CDR BCRP del 27 al 28 de Enero 2022					0,0
xi. Compra con compromiso de Recompra de moneda extranjera (Reocar)		200,0			
Saldo	2 441,9	2 641,9	2 641,9	2 641,9	2 641,9
Próximo vencimiento de Repo Regular el 28 de Enero del 2022					100,0
Vencimiento de REPO del 27 al 28 de Enero 2022					100,0
xii. Subasta de Swap Cambiario Venta del BCRP			199,9 200,0		
Propuestas recibidas			355,0 490,0		
Plazo de vencimiento			91 d 182 d		
Tasas de interés: Mínima			0,60 0,55		
Máxima			0,60 0,57		
Promedio			0,60 0,56		
Saldo	38 534,2	38 534,2	38 734,1	38 734,1	38 734,1
Próximo vencimiento de SC-Venta el 18 de Marzo del 2022					200,0
Vencimiento de SC - Venta del 27 al 28 de Enero 2022					0,0
xiii. Subasta de Repo de Valores para moneda extranjera (REFA)					
Propuestas recibidas					
Plazo de vencimiento					
Tasas de interés: Mínima					
Máxima					
Promedio					
Saldo	100,0	100,0	100,0	100,0	100,0
Próximo vencimiento de RED el 27 de Enero del 2022					50,0
Vencimiento de RED del 27 al 28 de Enero 2022					50,0
xiv. Subasta de Swap de Tasas de Interés		50,0	50,0	50,0	
Propuestas recibidas		100,0	225,0	85,0	
Plazo de vencimiento		273 d	90 d	181 d	
Tasas de interés: Mínima		3,88	3,39	3,80	
Máxima		3,88	3,39	3,80	
Promedio		3,88	3,39	3,80	
Saldo	19 969,9	19 919,9	19 969,9	20 019,9	20 019,9
Próximo vencimiento de Swap Tasas de Interés el 24 de Febrero del 2022					300,0
Vencimiento de Swap de Tasas de Interés del 27 al 28 de Enero 2022					0,0
b. Liquid. Repos Cartera de Créditos (Circular 0014-2020-BCRP, Circular 0017-2020-BCRP y Circular 0021-2020-BCRP)					
c. Operaciones cambiarias en la Mesa de Negociación del BCR	0,0	0,0	0,0	0,0	0,0
i. Compras (millones de US\$)					
Tipo de cambio promedio					
ii. Ventas (millones de US\$)					
Tipo de cambio promedio					
d. Operaciones Fuera de Mesa (millones de US\$)	0,1	0,3	6,5	0,7	0,0
i. Compras (millones de US\$)	0,1	0,3	6,5	0,7	0,0
ii. Ventas (millones de US\$)	0,0	0,0	0,0	0,0	0,0
e. Operaciones en el Mercado Secundario de CD BCRP, CD BCRP-NR y BTP					
i. Compras de CD BCRP y CD BCRP-NR					
ii. Compras de BTP (Valorizado)					

3. Saldo de la cuenta corriente de las empresas bancarias en el BCR antes del cierre de operaciones	2 961,4	2 922,0	2 598,6	2 028,5	2 471,3
4. Operaciones monetarias del BCR para el cierre de operaciones					
a. Compra temporal de moneda extranjera (swaps):					
Comisión (tasa efectiva diaria)	0,0091%	0,0092%	0,0092%	0,0091%	0,0092%
b. Compra temporal directa de valores (fuera de subasta)					
Tasa de interés	3,50%	3,50%	3,50%	3,50%	3,50%
c. Crédito por regulación monetaria en moneda nacional					
Tasa de interés					
d. Depósitos Overnight en moneda nacional	<u>1.689,0</u>	<u>1.771,0</u>	<u>686,5</u>	<u>1.029,2</u>	<u>1.180,0</u>
Tasa de interés	1,85%	1,85%	1,85%	1,85%	1,85%
5. Saldo de la cuenta corriente de las empresas bancarias en el BCR al cierre de operaciones	1 272,4	1 151,0	1 822,1	999,3	1 291,3
a. Fondos de encaje en moneda nacional promedio acumulado (millones de \$) (*)	11 036,4	10 885,3	10 535,7	10 422,4	10 318,0
b. Fondos de encaje en moneda nacional promedio acumulado (% del TOSE) (*)	5,7	5,6	5,4	5,4	5,3
c. Cuenta corriente moneda nacional promedio acumulado (millones de \$)	4 313,9	4 163,3	3 814,7	3 702,1	3 598,2
d. Cuenta corriente moneda nacional promedio acumulado (% del TOSE) (*)	2,2	2,1	2,0	1,9	1,9
6. Mercado interbancario y mercado secundario de COBICP					
a. Operaciones a la vista en moneda nacional	<u>712,0</u>	<u>846,0</u>	<u>790,0</u>	<u>978,0</u>	<u>732,0</u>
Tasas de interés: Mínima / Máxima / TIBO	3,00 / 3,00 / 3,00	3,00 / 3,00 / 3,00	3,00 / 3,00 / 3,00	3,00 / 3,00 / 3,00	3,00 / 3,05 / 3,00
b. Operaciones a la vista en moneda extranjera (millones de US\$)	<u>20,0</u>	<u>0,0</u>	<u>0,0</u>	<u>0,0</u>	<u>0,0</u>
Tasas de interés: Mínima / Máxima/ Promedio	0,25 / 0,25 / 0,25				
c. Total mercado secundario de COBICP*, COBICP-NR y CDV	<u>0,0</u>	<u>0,0</u>	<u>0,0</u>	<u>0,0</u>	<u>0,0</u>
Plazo 6 meses (monto / tasa promedio)					
Plazo 12 meses (monto / tasa promedio)					
Plazo 24 meses (monto / tasa promedio)					
7. Operaciones en moneda extranjera de las empresas bancarias (millones de US\$)	19 Ene	20 Ene	21 Ene	24 Ene	25 Ene
Flujo de la posición global = a + b i - c j + e + f + g	-68,4	20,1	-17,7	48,0	3,8
Flujo de la posición contable = a + b i - c j + e + g	-26,7	-150,1	74,0	23,7	-1,6
= <u> Mercado spot con el público:</u>	<u>14,7</u>	<u>-145,6</u>	<u>59,9</u>	<u>42,6</u>	<u>-10,9</u>
i. Compras	335,2	308,8	340,0	425,5	490,8
ii. (-) Ventas	320,5	454,6	280,1	382,9	501,6
b. <u>Operaciones forward y swap al público (con y sin entrega)</u>	<u>29,1</u>	<u>-155,6</u>	<u>12,4</u>	<u>57,6</u>	<u>2,7</u>
i. Pactadas	243,5	359,4	78,0	114,6	203,3
ii. (-) Vencidas	214,4	515,1	65,6	57,0	200,7
c. <u>Ventas forward y swap al público (con y sin entrega)</u>	<u>81,5</u>	<u>-325,5</u>	<u>103,1</u>	<u>85,2</u>	<u>-3,0</u>
i. Pactadas	229,2	353,5	235,7	241,2	215,8
ii. (-) Vencidas	147,6	679,0	132,6	156,1	218,9
d. <u>Operaciones cambiarias interbancarias</u>					
i. Al contado	243,7	461,3	176,1	298,6	260,6
ii. A futuro	4,0	15,4	20,0	5,0	66,0
e. <u>Operaciones spot asociadas a swaps y vencimientos de forward sin entrega</u>	<u>-57,4</u>	<u>164,5</u>	<u>83,7</u>	<u>82,1</u>	<u>28,3</u>
i. Compras	143,5	673,0	122,8	135,9	215,0
ii. (-) Ventas	200,9	508,5	39,0	53,8	186,7
f. <u>Flujo de Operaciones</u>	<u>-1,7</u>	<u>0,3</u>	<u>-1,0</u>	<u>-1,3</u>	<u>-0,3</u>
g. <u>Operaciones entre instituciones financieras</u>	<u>-38,3</u>	<u>-1,8</u>	<u>-2,7</u>	<u>51,2</u>	<u>-0,8</u>
h. <u>Crédito por regulación monetaria en moneda extranjera</u>					
Tasa de interés					
Nota: Tipo de cambio interbancario promedio (Fuente: Ditaltec)	3,8651	3,8549	3,8248	3,8397	3,8488

(*) Datos preliminares

Elaboración: Gerencia de Operaciones Monetarias y Estabilidad Financiera

Tipo de Cambio, Cotizaciones, Tasas de Interés e Índices Bursátiles

		Dic-19 (5)	Dic-20 (4)	Dic-21 (9)	19-Ene (2)	26-Ene (1)	Variaciones respecto a			
							Semana (1)/(2)	Mes (1)/(9)	Dic-20 (1)/(4)	Dic-19 (1)/(5)
TIPOS DE CAMBIO										
AMÉRICA										
BRASIL	Real	4,019	5,194	5,570	5,438	5,432	-0,11%	-2,48%	4,60%	35,17%
ARGENTINA	Peso	59,860	84,080	102,680	104,140	104,700	0,54%	1,97%	24,52%	74,91%
MÉXICO	Peso	18,925	19,871	20,487	20,502	20,731	1,12%	1,19%	4,33%	9,54%
CHILE	Peso	752	710	851	808	802	-0,72%	-5,72%	13,05%	6,77%
COLOMBIA	Peso	3 285	3 415	4 065	3 990	3 924	-1,66%	-3,47%	14,93%	19,45%
EUROPA										
EURO	Euro	1,121	1,222	1,137	1,134	1,124	-0,91%	-1,15%	-7,99%	0,28%
SUIZA	FZ por US\$	0,968	0,885	0,913	0,916	0,924	0,91%	1,27%	4,42%	-4,51%
INGLATERRA	Libra	1,326	1,368	1,353	1,361	1,347	-1,07%	-0,50%	-1,56%	1,55%
TURQUÍA	Lira	5,948	7,432	13,316	13,375	13,556	1,36%	1,80%	82,40%	127,91%
ASIA Y OCEANIA										
JAPÓN	Yen	108,610	103,240	115,080	114,320	114,630	0,27%	-0,39%	11,03%	5,54%
COREA	Won	1 154,07	1 084,47	1 187,96	1 188,13	1 197,03	0,75%	0,76%	10,38%	3,72%
INDIA	Rupia	71,35	73,04	74,47	74,43	74,87	0,60%	0,55%	2,52%	4,94%
CHINA	Yuan	6,962	6,525	6,352	6,345	6,321	-0,38%	-0,50%	-3,13%	-9,21%
AUSTRALIA	US\$ por AUD	0,702	0,769	0,726	0,721	0,711	-1,33%	-2,01%	-7,54%	1,32%
COTIZACIONES										
ORO	LBMA (\$/Oz.T.)	1 523,00	1 891,10	1 820,10	1 826,95	1 835,95	0,49%	0,87%	-2,92%	20,55%
PLATA	H & H (\$/Oz.T.)	17,92	26,39	23,28	24,12	23,79	-1,35%	2,21%	-9,84%	32,75%
COBRE	LME (US\$/lb.)	2,79	3,51	4,40	4,45	4,52	1,67%	2,82%	28,72%	62,06%
ZINC	LME (US\$/lb.)	1,03	1,24	1,65	1,63	1,65	1,19%	0,41%	33,84%	59,90%
PLOMO	LME (US\$/lb.)	0,87	0,90	1,06	1,07	1,07	0,60%	1,61%	19,75%	23,65%
PETRÓLEO	West Texas (\$/B)	61,14	48,35	75,62	86,49	88,42	2,23%	16,93%	82,87%	44,62%
TRIGO SPOT **	Kansas (\$/TM)	213,85	256,65	410,70	356,78	360,36	1,00%	-12,26%	40,41%	68,51%
MAÍZ SPOT **	Chicago (\$/TM)	144,09	186,41	227,75	234,44	240,15	2,43%	5,45%	28,83%	66,67%
ACEITE SOYA	Chicago (\$/TM)	774,92	977,31	1 434,11	1 500,91	1 438,74	-4,14%	0,32%	47,21%	85,66%
TASAS DE INTERÉS										
Bonos del Tesoro Americano (3 meses)		1,55	0,06	0,04	0,17	0,20	2,40	15,10	13,67	-135,40
Bonos del Tesoro Americano (2 años)		1,57	0,12	0,73	1,06	1,15	9,40	41,90	103,19	-41,80
Bonos del Tesoro Americano (10 años)		1,92	0,92	1,51	1,87	1,87	0,00	35,40	95,00	-5,30
ÍNDICES DE BOLSA										
AMÉRICA										
E.E.U.U.	Dow Jones	28 538	30 606	36 338	35 029	34 168	-2,46%	-5,97%	11,64%	19,73%
	Nasdaq Comp.	8 973	12 888	15 645	14 340	13 542	-5,57%	-13,44%	5,07%	50,93%
BRASIL	Bovespa	115 645	119 017	104 822	108 014	110 204	2,03%	5,13%	-7,41%	-4,71%
ARGENTINA	Merval	41 671	51 226	83 500	83 528	85 782	2,70%	2,73%	67,46%	105,85%
MÉXICO	IPC	43 541	44 067	53 272	52 823	51 037	-3,38%	-4,20%	15,82%	17,22%
CHILE	IPSA	4 670	4 177	4 300	4 471	4 552	1,83%	5,87%	8,98%	-2,52%
COLOMBIA	COLCAP	1 662	1 438	1 411	1 583	1 522	-3,83%	7,89%	5,87%	-8,43%
PERÚ	Ind. Gral.	20 526	20 822	21 112	23 475	22 548	-3,95%	6,80%	8,29%	9,85%
PERÚ	Ind. Selectivo	25 753	25 199	30 274	34 445	33 195	-3,63%	9,65%	31,73%	28,90%
EUROPA										
ALEMANIA	DAX	13 249	13 719	15 885	15 810	15 459	-2,22%	-2,68%	12,69%	16,68%
FRANCIA	CAC 40	5 978	5 551	7 153	7 173	6 982	-2,66%	-2,39%	25,77%	16,79%
REINO UNIDO	FTSE 100	7 542	6 461	7 385	7 590	7 470	-1,58%	1,15%	15,62%	-0,96%
TURQUÍA	XU100	114 425	1 477	1 858	2 042	1 951	-4,45%	5,03%	32,13%	-98,29%
RUSIA	RTS	1 549	1 387	1 596	1 415	1 324	-6,38%	-17,01%	-4,54%	-14,50%
ASIA										
JAPÓN	Nikkei 225	23 657	27 444	28 792	27 467	27 011	-1,66%	-6,18%	-1,58%	14,18%
HONG KONG	Hang Seng	28 190	27 231	23 398	24 128	24 290	0,67%	3,81%	-10,80%	-13,83%
SINGAPUR	Straits Times	3 223	2 844	3 124	3 284	3 272	-0,38%	4,73%	15,04%	1,51%
COREA	Kospi	2 198	2 873	2 978	2 842	2 709	-4,68%	-9,01%	-5,72%	23,28%
INDONESIA	Jakarta Comp.	6 300	5 979	6 581	6 592	6 601	0,13%	0,29%	10,40%	4,78%
MALASIA	Klci	1 589	1 627	1 568	1 530	1 516	-0,95%	-3,30%	-6,85%	-4,59%
TAILANDIA	SET	1 580	1 449	1 658	1 658	1 643	-0,89%	-0,86%	13,39%	4,03%
INDIA	Nifty 50	12 168	13 982	17 354	17 938	17 278	-3,68%	-0,44%	23,58%	41,99%
CHINA	Shanghai Comp.	3 050	3 473	3 640	3 558	3 456	-2,88%	-5,06%	-0,50%	13,30%

Datos correspondientes a fin de período

(*) Desde el día 11 de agosto de 2009, la cotización corresponde al Azúcar Contrato 16 (el Contrato 14 dejó de negociarse el día 10 de agosto de 2009). El contrato 16 tiene las mismas características que el Contrato 14.

(**) Desde el día 18 de setiembre del 2020, los datos corresponden promedio de la semana.

Fuente: Reuters, JPMorgan

Resumen de Indicadores Económicos		2020							2021				2022			
		Dic.	Mar.	Jun.	Set.	Oct.	Nov.	Dic.	Enc. 24	Enc. 25	Enc. 26	Ene.				
RESERVAS INTERNACIONALES (Mills. US\$)		Acum.	Acum.	Acum.	Acum.	Acum.	Acum.	Acum.				Var.				
Posición de cambio		58 258	60 325	58 471	55 937	54 925	58 055	57 345	56 919	56 921	56 840	-505				
Reservas internacionales netas		74 707	79 922	71 892	76 024	74 499	78 218	78 495	78 250	78 755	78 750	255				
Depósitos del sistema financiero en el BCRP		13 897	16 872	11 807	16 502	16 253	16 291	17 056	17 265	17 779	17 850	794				
Empresas bancarias		12 716	15 480	10 534	15 298	15 029	15 104	15 792	15 973	16 478	16 547	755				
Banco de la Nación		691	836	703	648	657	659	749	789	793	778	29				
Resto de instituciones financieras		489	557	571	557	567	528	515	503	509	525	11				
Depósitos del sector público en el BCRP *		3 055	3 038	2 521	1 669	1 588	1 956	1 935	1 833	1 825	1 828	-107				
OPERACIONES CAMBIARIAS BCR (Mills. US\$)		Acum.	Acum.	Acum.	Acum.	Acum.	Acum.	Acum.				Acum.				
Operaciones cambiarias		2 451	2 428	-889	-651	-1 020	3 207	-745	6	1	0	-305				
Compras netas en mesa de negociación		-161	-1 147	-1 292	-2 596	-776	-1 201	-403	0	0	0	-172				
Operaciones con el sector público		2 612	3 575	403	1 945	-244	4 408	-342	6	1	0	-133				
Otros		0	0	0	0	0	0	0	0	0	0	0				
TIPO DE CAMBIO (\$ por US\$)		Prom.	Prom.	Prom.	Prom.	Prom.	Prom.	Prom.				Prom.				
Compra interbancario		3,601	3,708	3,903	4,107	4,011	4,018	4,033	3,839	3,848	3,840	3,893				
Venta interbancario	Apertura	3,603	3,711	3,921	4,108	4,016	4,020	4,038	3,838	3,851	3,837	3,899				
	Mediodía	3,604	3,711	3,911	4,109	4,015	4,021	4,037	3,841	3,850	3,847	3,895				
	Cierre	3,603	3,709	3,912	4,109	4,012	4,020	4,037	3,849	3,848	3,839	3,894				
	Promedio	3,604	3,710	3,914	4,109	4,014	4,021	4,038	3,842	3,850	3,843	3,896				
Sistema bancario (SBS)	Compra	3,600	3,706	3,905	4,104	4,011	4,016	4,032	3,835	3,843	3,840	3,893				
	Venta	3,606	3,710	3,916	4,111	4,019	4,023	4,042	3,842	3,852	3,849	3,902				
Índice de tipo de cambio real (2009 = 100)		106,2	108,2	115,5	117,7	114,8	114,8	114,2								
INDICADORES MONETARIOS																
Moneda nacional / Domestic currency																
Emisión primaria <i>Monetary base</i> Oferta monetaria <i>Money Supply</i> Crédito sector privado <i>Credit to the private sector</i> TOSE saldo fin de periodo (Var.% acum. en el mes) Superávit de encaje promedio (% respecto al TOSE) Cuenta corriente de los bancos (saldo Mill. S/) Depósitos públicos en el BCRP (Mill. S/) Certificados de Depósito BCRP (Saldo Mill. S/) Subasta de depósitos a plazo (Saldo Mill. S/)** CDBCRP-MN con tasa variable (CDV BCRP) (Saldo Mill. S/)** CD Reajustables BCRP (Saldo Mill. S/) Operaciones de reporte monedas (Saldo Mill. S/) Operaciones de reporte (Saldo Mill. S/)	(Var. % mensual)	7,8	4,4	2,5	-0,5	1,3	-0,8	4,8	-1,9	-2,8	-2,6					
	(Var. % últimos 12 meses)	33,2	42,0	13,9	17,7	17,9	16,4	13,1	8,5	7,6	7,7					
	(Var. % mensual)	3,1	-0,2	-0,6	-0,4	-0,9	-0,5	1,3								
	(Var. % últimos 12 meses)	32,3	28,9	5,0	3,4	2,1	1,0	-0,9								
	(Var. % mensual)	-0,4	0,8	0,4	1,0	0,7	0,9	-0,1								
	(Var. % últimos 12 meses)	19,7	17,5	7,7	3,9	4,7	4,7	5,0								
		1,3	-1,1	3,7	-1,7	-2,9	-0,5	-0,5	-1,7	-1,7						
		0,1	0,1	0,1	0,1	0,2	0,1	0,2	0,4	0,3						
		2 712	2 140	2 422	2 347	2 909	2 852	3 268	1 822	999	1 291					
		58 479	65 376	65 190	74 952	73 503	92 038	88 002	87 144	87 007	86 708	86 708				
		41 067	44 501	42 478	19 987	15 885	14 663	14 347	11 886	11 886	11 886	11 886				
		35 673	28 332	20 689	22 861	18 177	16 078	11 620	13 909	14 607	14 022	14 022				
		0	0	0	8 385	10 485	10 375	12 664	15 714	15 714	16 014	16 014				
		6 392	6 869	7 734	3 886	2 646	1 950	1 350	1 000	1 000	1 000	1 000				
	5 970	2 430	1 922	1 842	1 902	1 942	3 342	2 642	2 642	2 642	2 642					
	12 279	6 884	8 398	8 312	6 285	6 855	9 305	8 138	8 105	8 105	8 105					
Tasa de interés (%)	TAMN	12,11	11,14	10,69	10,49	10,57	10,73	11,00	11,10	11,16	11,18	11,11				
	Préstamos hasta 360 días ****	8,36	9,26	9,37	8,99	8,83	8,93	9,00	9,60	9,61	9,61	9,43				
	Interbancaria	0,23	0,25	0,25	0,77	1,29	1,72	2,25	3,00	3,00	3,00	2,89				
	Preferencial corporativa a 90 días	0,61	0,56	0,92	1,25	1,80	2,35	2,88	3,75	3,75	3,83	3,55				
	Operaciones de reporte con CDBCRP	1,09	1,19	0,66	0,90	1,62	1,79	2,09	2,05	2,03	2,03	2,03				
	Operaciones de reporte monedas	2,80	2,66	1,78	1,79	1,81	1,82	2,29	2,21	2,21	2,21	2,21				
	Créditos por regulación monetaria	0,50	0,50	0,50	0,50	0,50	0,50	0,50	0,50	0,50	0,50	0,50				
	Del saldo de CDBCRP	0,74	0,46	0,44	0,57	0,65	0,80	0,83	1,23	1,23	1,23	1,23				
Del saldo de depósitos a plazo		0,25	0,25	0,25	1,00	1,49	1,99	2,49	2,90	2,91	2,91	2,91				
	Spread del saldo del CDV BCRP - MN	s.m.	s.m.	s.m.	0,00	0,00	0,02	0,03	0,04	0,04	0,04	0,04				
Moneda extranjera / foreign currency																
Crédito sector privado TOSE saldo fin de periodo (Var.% acum. en el mes) Superávit de encaje promedio (% respecto al TOSE) Tasa de interés (%)	(Var. % mensual)	-0,7	0,8	1,5	-2,4	-0,2	-0,5	2,0								
	(Var. % últimos 12 meses)	-10,8	-13,7	-4,2	-1,6	-2,1	-1,8	0,9								
		1,1	-2,6	-2,7	-2,2	2,6	-1,2	1,6	2,4	3,6						
		0,7	0,4	0,6	1,6	1,1	0,5	0,7	3,6	3,3						
	TAMEX	6,10	6,26	5,95	6,50	6,71	6,88	6,82	6,75	6,82	6,84	6,75				
	Préstamos hasta 360 días ****	3,38	3,47	2,98	3,35	3,53	3,61	3,56	3,58	3,60	3,61	3,58				
	Interbancaria	0,27	0,25	0,50	0,25	0,25	0,25	0,25	0,25	0,25	0,25	0,25				
	Preferencial corporativa a 90 días	1,08	0,67	1,42	1,09	1,00	1,00	0,96	1,02	1,02	1,05	1,02				
Ratio de dolarización de la liquidez (%)		28,1	28,6	30,1	30,4	30,3	30,7	30,5								
Ratio de dolarización de los depósitos (%)		33,3	34,2	36,2	36,6	36,6	37,0	37,0								
INDICADORES BURSÁTILES																
		Acum.	Acum.	Acum.	Acum.	Acum.	Acum.	Acum.				Acum.				
Índice General Bursátil (Var. %)		5,2	-5,1	-10,4	3,5	13,5	-1,6	3,4	-0,7	0,1	-1,1	6,8				
Índice Selectivo Bursátil (Var. %)		4,5	-2,2	-7,9	5,5	15,8	0,4	4,7	-1,5	-0,3	-0,9	9,7				
Monto negociado en acciones (Mill. S/) - Prom. Diario		46,5	52,3	54,9	66,7	57,2	53,5	48,9	20,5	23,3	27,6	45,9				
INFLACIÓN (%)																
Inflación mensual		0,05	0,84	0,52	0,40	0,58	0,36	0,78								
Inflación últimos 12 meses		1,97	2,60	3,25	5,23	5,83	5,66	6,43								
SECTOR PÚBLICO NO FINANCIERO (Mill. S/)																
Resultado primario		-19 851	-939	-1 003	-3 212	-2 528	1 023	-14 062								
Ingresos corrientes del gobierno general		14 297	14 933	13 130	14 794	14 222	17 004	17 464								
Gastos no financieros del gobierno general		32 339	15 816	14 224	17 856	17 123	15 733	30 887								
COMERCIO EXTERIOR (Mills. US\$)																
Balanza comercial		1 306	634	1 241	1 629	1 429	1 960									
Exportaciones		5 031	4 632	5 186	5 822	5 707	6 115									
Importaciones		3 725	3 997	3 945	4 194	4 278	4 154									
PRODUCTO BRUTO INTERNO (Índice 2007=100)																
Variación % respecto al periodo anterior		1,0	20,0	23,6	9,7	4,5	3,5									

* Incluye depósitos de Promcepri, Fondo de Estabilización Fiscal (FEF), Cofide, fondos administrados por la ONP; y otros depósitos del MEF. El detalle se presenta en el cuadro No.23 de la Nota Semanal.

** A partir del 18 de enero de 2008, el BCRP utiliza los depósitos a plazo en moneda nacional como instrumento monetario.

*** A partir del 6 de octubre de 2010, el BCRP utiliza Certificado de Depósito en Moneda Nacional con Tasa de Interés Variable (CDV BCRP) y CD Liquidables en Dólares (CDLDBCRP) como instrumentos monetario

**** Corresponde a un promedio de tasas de préstamos hasta 360 días de los distintos tipos de créditos a las empresas y de consumo.

Fuentes: BCRP, INEI, Banco de la Nación, BVL, Sunat, SBS y Reuters.

Elaboración: Departamento de Bases de Datos Macroeconómicas