

Nota Semanal N° 4

- **Sistema Financiero**
Diciembre de 2021
- **Cuentas del Banco Central de Reserva del Perú**
22 de enero de 2022
- **Tasas de interés y tipo de cambio**
25 de enero de 2022



Índice / <i>Index</i>	i
Calendario anual / <i>Schedule of release for statistics of the weekly report</i>	vii
Resumen Informativo / <i>Weekly report</i>	ix

Estadísticas mensuales y semanales / *Weekly and monthly statistics*

Sociedades Creadoras de Depósito / *Depository Corporations*

Cuadro 1	Cuentas monetarias de las sociedades creadoras de depósito / <i>Monetary accounts of the depository corporations</i>	1
Cuadro 2	Liquidez de las sociedades creadoras de depósito / <i>Broad money of depository corporations</i>	2
Cuadro 3	Crédito de las sociedades creadoras de depósito al sector privado / <i>Credit of depository corporations to the private sector</i>	3
Cuadro 4	Saldo de obligaciones domésticas de las sociedades creadoras de depósito en moneda nacional por institución / <i>Domestic liabilities of the depository corporations in domestic currency by institution</i>	4
Cuadro 5	Saldo de obligaciones internas de las sociedades creadoras de depósito en moneda extranjera por institución / <i>Domestic liabilities of the depository corporations in foreign currency by institution</i>	5
Cuadro 6	Crédito al sector privado de las sociedades creadoras de depósito, por tipo de crédito / <i>Credit to the private sector by type of credit</i>	6
Cuadro 7	Crédito al sector privado de las sociedades creadoras de depósito, por tipo de crédito y por monedas / <i>Credit to the private sector by type of credit and currency</i>	7
Cuadro 8	Obligaciones de las sociedades creadoras de depósito con el sector público / <i>Liabilities of the depository corporations to the public sector</i>	8
Cuadro 9	Crédito neto al sector público de sociedades creadoras de depósito / <i>Credit to the public sector of depository corporations</i>	9
Cuadro 10	Emisión primaria y multiplicador / <i>Monetary base and money multiplier</i>	10

Empresas Bancarias / *Commercial Banks*

Cuadro 11	Cuentas monetarias de las empresas bancarias / <i>Monetary accounts of the commercial banks</i>	11
Cuadro 12	Fuentes del crédito al sector privado de las empresas bancarias en moneda nacional / <i>Sources of credit to the private sector of the commercial banks in domestic currency</i>	12
Cuadro 13	Fuentes del crédito al sector privado de las empresas bancarias en moneda extranjera / <i>Sources of credit to the private sector of the commercial banks in foreign currency</i>	13
Cuadro 14	Fuentes del crédito al sector privado de las empresas bancarias en moneda nacional por institución / <i>Sources of credit to the private sector of the commercial banks in domestic currency by institution</i>	14

Cuadro 15	Fuentes del crédito al sector privado de las empresas bancarias en moneda extranjera por institución / <i>Sources of credit to the private sector of the commercial banks in foreign currency by institution</i>	15
Cuadro 16	Indicadores de las empresas bancarias / <i>Banking indicators</i>	16
Cuadro 17	Situación de encaje de las empresas bancarias / <i>Reserves position of commercial banks</i>	17
Cuadro 18	Situación de encaje de las empresas bancarias / <i>Banks' reserve requirements position</i>	18
Cuadro 19	Situación de encaje, depósitos overnight y liquidez por institución en moneda nacional / <i>Reserves position, overnight deposits and liquidity by financial institutions in domestic currency</i>	19
Cuadro 20	Situación de encaje, depósitos overnight y liquidez por institución en moneda extranjera / <i>Reserves position, overnight deposits and liquidity by financial institutions in foreign currency</i>	20

Banco Central de Reserva del Perú / Central Reserve Bank of Peru

Cuadro 21	Cuentas monetarias del Banco Central de Reserva del Perú / <i>Monetary accounts of the Central Reserve Bank of Peru</i>	21
Cuadro 22	Distintos conceptos de la liquidez internacional del Banco Central de Reserva del Perú / <i>Concepts of central bank of Peru international liquidity</i>	22
Cuadro 23	Variación de las reservas internacionales netas del Banco Central de Reserva del Perú / <i>Variation of the net international reserves of the Central Reserve Bank of Peru</i>	23
Cuadro 24	Fuentes de variación de la emisión primaria / <i>Sources of variation of the monetary base</i>	24
Cuadro 25	Evolución del saldo de los certificados de depósito del BCRP / <i>Evolution of certificates of deposit of the Central Reserve Bank of Peru</i>	25
Cuadro 26	Monto nominal de certificados y depósitos del Banco Central / <i>Nominal amount of certificates and deposits issued by the Central Bank</i>	26
Cuadro 27	Repos del banco central y depósitos públicos / <i>Central bank repos and deposits of the public sector</i>	27

Tasas de Interés / Interest rates

Cuadro 28	Evolución de las tasas de interés de los Certificados de Depósito del BCRP / <i>Evolution of interest rates of certificates of deposit of the Central Reserve Bank of Peru</i>	28
Cuadro 29	Tasas de interés activas y pasivas promedio de las empresas bancarias en moneda nacional / <i>Average lending and deposit interest rates of commercial banks - domestic currency</i>	29
Cuadro 30	Tasas de interés activas y pasivas promedio de las empresas bancarias en moneda extranjera / <i>Average lending and deposit interest rates of commercial banks - foreign currency</i>	30
Cuadro 31	Tasas de interés activas promedio de las empresas bancarias por modalidad / <i>Average lending interest rates of commercial banks by type of credit</i>	31
Cuadro 32	Tasas de interés activas promedio de las cajas municipales de ahorro y crédito / <i>Average lending interest rates of municipal credit and savings institutions by type of credit</i>	32

Cuadro 33	Tasas de interés activas promedio de las cajas rurales de ahorro y crédito / <i>Average lending interest rates of rural credit and savings institutions by type of credit</i>	33
Cuadro 34	Tasas de interés activas en moneda nacional y extranjera / <i>Average interest rates - domestic and foreign currency</i>	34
Cuadro 35	Indicadores de riesgo para países emergentes: EMBIG. Diferencial de rendimientos contra Bonos del Tesoro de EUA / <i>Risk indicators for emerging countries: EMBIG1/ Stripped spread</i>	35

Mercado Cambiario / Exchange market

Cuadro 36	Tipo de cambio promedio del periodo / <i>Average exchange rate</i>	36
Cuadro 37	Tipo de cambio fin de periodo / <i>End of period exchange rate</i>	37
Cuadro 38	Tipo de cambio de las principales monedas / <i>Foreign exchange rates</i>	38
Cuadro 39	Tipo de cambio de las principales monedas / <i>Foreign exchange rates</i>	39
Cuadro 40	Tipo de cambio nominal y real bilateral / <i>Nominal and bilateral real exchange rate</i>	40
Cuadro 41	Tipo de cambio nominal y real multilateral / <i>Nominal and multilateral real exchange rate</i>	41
Cuadro 42	Tipo de cambio real bilateral respecto a países latinoamericanos / <i>Peru-Latin American bilateral real exchange rate</i>	42
Cuadro 43	Operaciones en moneda extranjera de las empresas bancarias / <i>Foreign exchange transactions of commercial banks</i>	43
Cuadro 44	Operaciones cambiarias del Banco Central con las empresas bancarias / <i>Foreign exchange transactions of the central bank with commercial banks</i>	44
Cuadro 45	Forwards y swaps de monedas de las empresas bancarias / <i>Foreign exchange forwards and swaps of commercial banks</i>	45
Cuadro 46	Forwards de monedas de las empresas bancarias con el público / <i>Foreign exchange forwards of commercial banks with non-banking counterparties</i>	46
Cuadro 47	Swaps de monedas de las empresas bancarias con el público / <i>Foreign exchange swaps of commercial banks with non-banking counterparties</i>	47
Cuadro 48	Forwards y swaps de monedas interbancarios / <i>Interbank foreign exchange forwards and swaps</i>	48

Sistemas de pagos / Payment systems

Cuadro 49	Pagos a través del sistema LBTR, Sistema de Liquidación Multibancaria de Valores y Cámara de Compensación Electrónica / <i>Payments through the RTGS System, Multibank Security Settlement System and Electronic Clearing House</i>	49
Cuadro 50	Cámara de Compensación Electrónica: cheques recibidos y rechazados a nivel nacional / <i>Electronic Clearing House: received and refused checks nationwide</i>	50
Cuadro 51	Cámara de Compensación Electrónica: cheques recibidos y rechazados y transferencias de crédito en moneda nacional a nivel nacional / <i>Electronic Clearing House: received and refused checks and credit transfer in domestic currency nationwide</i>	51

Cuadro 52	Cámara de Compensación Electrónica: cheques recibidos y rechazados y transferencias de crédito en moneda extranjera a nivel nacional / <i>Electronic Clearing House: received and refused checks and credit transfer in foreign currency nationwide</i>	52
Cuadro 53	Sistema LBTR: transferencias en moneda nacional y moneda extranjera / <i>RTGS System: transfers in domestic and foreign currency</i>	53
Cuadro 54	Medios de pago distintos al efectivo, cajeros y banca virtual: monto de las operaciones en moneda nacional / <i>Cashless payment instruments, automatic teller machines, and virtual banking: value of operations in domestic currency</i>	54
Cuadro 55	Medios de pago distintos al efectivo, cajeros y banca virtual: número de operaciones en moneda nacional / <i>Cashless payment instruments, automatic teller machines, and virtual banking: number of operations in domestic currency</i>	55
Cuadro 56	Medios de pago distintos al efectivo, cajeros y banca virtual: monto de operaciones en moneda extranjera / <i>Cashless payment instruments, automatic teller machines, and virtual banking: amount of operations in foreign currency</i>	56
Cuadro 57	Medios de pago distintos al efectivo, cajeros y banca virtual: número de operaciones en moneda extranjera / <i>Cashless payment instruments, automatic teller machines, and virtual banking: number of operations in foreign currency</i>	57

Mercado de capitales / Capital markets

Cuadro 58	Bonos / <i>Bonds</i>	58
Cuadro 59	Bonos del sector privado, por moneda y por plazo / <i>Private sector bonds, by currency and term</i>	59
Cuadro 60	Bolsa de Valores de Lima (BVL) / <i>Lima Stock Exchange (LSE)</i>	60
Cuadro 61	Sistema privado de pensiones / <i>Private pension system</i>	61

Inflación / Inflation

Cuadro 62	Índices de precios Lima Metropolitana / <i>Lima price indices</i>	62
Cuadro 63	Índice de precios al consumidor Lima Metropolitana: clasificación sectorial / <i>Lima consumer price index: sectoral classification</i>	63
Cuadro 64	Índice de precios al consumidor Lima Metropolitana: clasificación transables - no transables / <i>Lima consumer price index: tradable - non tradable classification</i>	64
Cuadro 65	Índices reales de precios de combustibles y de tarifas de servicios públicos / <i>Main utilities tariffs real indexes</i>	65

Balanza comercial / Trade balance

Cuadro 66	Balanza comercial / <i>Trade balance</i>	66
Cuadro 67	Exportaciones por grupo de productos / <i>Exports</i>	67

Cuadro 68	Exportaciones de productos tradicionales / <i>Traditional exports</i>	68
Cuadro 69	Exportaciones de productos no tradicionales / <i>Non-traditional exports</i>	69
Cuadro 70	Exportaciones por grupo de actividad económica / <i>Exports</i>	70
Cuadro 71	Importaciones según uso o destino económico / <i>Imports</i>	71
Cuadro 72	Cotizaciones de productos / <i>Commodity prices</i>	72
Cuadro 73	Precios de productos sujetos al sistema de franjas de precios (D.S. No. 115-2001-EF) / <i>Prices subject to band prices regime (D.S. No. 115-2001-EF)</i>	73
Cuadro 74	Términos de intercambio de comercio exterior / <i>Terms of trade</i>	74

PBI y Empleo / GDP and Employment

Cuadro 75	Producto bruto interno y demanda interna / <i>Gross domestic product and domestic demand</i>	75
Cuadro 76	Producto bruto interno y demanda interna / <i>Gross domestic product and domestic demand</i>	76
Cuadro 77	Producción agropecuaria / <i>Agriculture and livestock production</i>	77
Cuadro 78	Producción pesquera / <i>Fishing production</i>	78
Cuadro 79	Producción minera e hidrocarburos / <i>Mining and fuel production</i>	79
Cuadro 80	Producción manufacturera / <i>Manufacturing production</i>	80
Cuadro 81	Producción manufacturera / <i>Manufacturing production</i>	81
Cuadro 82	Indicadores indirectos de tasa de utilización de la capacidad instalada del sector manufacturero / <i>Rate of capital use of the manufacturing sector indirect indicators</i>	82
Cuadro 83	Remuneraciones / <i>Salaries and wages</i>	83
Cuadro 84	Puestos de trabajo e ingresos del sector formal / <i>Job positions and income in the formal sector</i>	84
Cuadro 85	Empleo en Lima Metropolitana / <i>Employment in Metropolitan Lima</i>	85

Finanzas Públicas / Public Finance

Cuadro 86	Operaciones del sector público no financiero / <i>Operations of the non financial public sector</i>	86
Cuadro 87	Ingresos corrientes del gobierno general / <i>General government current revenues</i>	87
Cuadro 88	Ingresos corrientes del gobierno general / <i>General government current revenues</i>	88
Cuadro 89	Gastos no financieros del gobierno general / <i>Non-financial expenditures of the general government</i>	89
Cuadro 90	Gastos no financieros del gobierno general / <i>Non-financial expenditures of the general government</i>	90

Estadísticas trimestrales / Quarterly statistics

Cuadro 91	Flujos macroeconómicos / <i>Macroeconomic indicators</i>	91
Cuadro 92	Producto bruto interno / <i>Gross domestic product</i>	92
Cuadro 93	Producto bruto interno / <i>Gross domestic product</i>	93
Cuadro 94	Producto bruto interno por tipo de gasto / <i>Gross domestic product by type of expenditure</i>	94
Cuadro 95	Producto bruto interno por tipo de gasto / <i>Gross domestic product by type of expenditure</i>	95
Cuadro 96	Ingreso nacional disponible / <i>Disposable national income</i>	96
Cuadro 97	Balanza de pagos / <i>Balance of payments</i>	97
Cuadro 98	Balanza de pagos / <i>Balance of payments</i>	98
Cuadro 99	Balanza comercial / <i>Trade balance</i>	99
Cuadro 100	Exportaciones por grupo de productos / <i>Exports</i>	100
Cuadro 101	Exportaciones de productos tradicionales / <i>Traditional exports</i>	101
Cuadro 102	Exportaciones de productos no tradicionales / <i>Non-traditional exports</i>	102
Cuadro 103	Exportaciones por grupo de actividad económica / <i>Exports</i>	103
Cuadro 104	Importaciones según uso o destino económico / <i>Imports</i>	104
Cuadro 105	Servicios / <i>Services</i>	105
Cuadro 106	Renta de factores / <i>Investment income</i>	106
Cuadro 107	Cuenta financiera del sector privado / <i>Private sector long-term capital flows</i>	107
Cuadro 108	Cuenta financiera del sector público / <i>Public sector financial account</i>	108
Cuadro 109	Cuenta financiera de capitales de corto plazo / <i>Short-term capital flows</i>	109
Cuadro 110	Posición de activos y pasivos externos / <i>External assets and liabilities position</i>	110
Cuadro 111	Posición de activos y pasivos externos / <i>External assets and liabilities position</i>	111
Cuadro 112	Concertaciones de financiamiento externo público por fuente financiera, destino y plazo de vencimiento / <i>Committed loans by financial source, use and maturity</i>	112
Cuadro 113	Operaciones del sector público no financiero / <i>Operations of the non financial public sector</i>	113

Cuadro 114	Ahorro en cuenta corriente del sector público no financiero / <i>Current account saving of the non-financial public sector</i>	114
Cuadro 115	Operaciones del sector público no financiero / <i>Operations of the non financial public sector</i>	115
Cuadro 116	Ahorro en cuenta corriente del sector público no financiero / <i>Current account saving of the non-financial public sector</i>	116
Cuadro 117	Operaciones del Gobierno General / <i>General government Operations</i>	117
Cuadro 118	Operaciones del Gobierno General / <i>General government Operations</i>	118
Cuadro 119	Ingresos corrientes del gobierno general / <i>General government current revenues</i>	119
Cuadro 120	Ingresos corrientes del gobierno general / <i>General government current revenues</i>	120
Cuadro 121	Gastos no financieros del gobierno general / <i>Non-financial expenditures of the general government</i>	121
Cuadro 122	Gastos no financieros del gobierno general / <i>Non-financial expenditures of the general government</i>	122
Cuadro 123	Saldo de la deuda del sector público no financiero / <i>Non financial public sector debt stock</i>	123
Cuadro 124	Saldo de la deuda del sector público no financiero / <i>Non financial public sector debt stock</i>	124
Cuadro 125	Coefficientes de monetización y crédito sector privado / <i>Monetization and credit to the private sector coefficients</i>	125
Cuadro 126	Liquidez en moneda nacional, pbi nominal, emisión primaria y multiplicador / <i>Broad money in domestic currency, GDP, monetary base and money multiplier</i>	126

Calendario de difusión de las estadísticas a publicarse en la Nota Semanal ^{1/}
Data release schedule: Economic indicators published in the Weekly Report

Nota Semanal / Weekly Report N°	Fecha de publicación / Date of issuance	Estadísticas semanales/ Weekly statistics		Estadísticas mensuales / Monthly statistics						Estadísticas trimestrales/ Quarterly statistics
		Tipo de cambio, mercado bursátil, situación de encaje, tasas de interés y sistema de pagos (LBTR y OCE) / Exchange rate, stock market, reserve position, interest rates and payment system (RTGS and ECH)	BCRP y Reservas internacionales netas / BCRP and Net International Reserves	Sistema financiero / Financial system	Índice de precios al consumidor y tipo de cambio real / Consumer price index and real exchange rate	Expectativas macroeconómicas y empresariales / Macroeconomic and entrepreneurial climate expectations	Operaciones del Sector Público No Financiero / Operations of the Non Financial Public Sector	Balanza Comercial / Trade balance	Producción / Production	Demanda y oferta global, balanza de pagos, sector público y monetario / Global demand and supply, balance of payments, public and monetary sector
2022										
1	06-Ene	04-Ene	31-Dic-2021		Diciembre 2021	Diciembre 2021				
2	13-Ene	11-Ene	7-Ene-2022				Diciembre 2021	Noviembre 2021		
3	20-Ene	18-Ene	15-Ene						Noviembre 2021	
4	27-Ene	25-Ene	22-Ene	Diciembre 2021						
5	03-Feb	01-Feb	31-Ene		Enero 2022	Enero 2022				
6	10-Feb	08-Feb	07-Feb				Enero 2022	Diciembre 2021		
7	17-Feb	15-Feb	15-Feb						Diciembre 2021	IV Trimestre 2021
8	24-Feb	22-Feb	22-Feb	Enero 2022						
9	03-Mar	01-Mar	28-Feb		Febrero	Febrero				
10	10-Mar	08-Mar	07-Mar				Febrero	Enero 2022		
11	17-Mar	15-Mar	15-Mar						Enero 2022	
12	24-Mar	22-Mar	22-Mar	Febrero						
13	07-Abr	05-Abr	31-Mar		Marzo	Marzo		Febrero		
14	21-Abr	19-Abr	7-Abr./15.Abr.				Marzo		Febrero	
15	28-Abr	26-Abr	22-Abr	Marzo						
16	05-May	03-May	30-Abr		Abril	Abril				
17	12-May	10-May	07-May				Abril	Marzo		
18	19-May	17-May	15-May						Marzo	I Trimestre 2022
19	26-May	24-May	22-May	Abril						
20	02-Jun	31-May	31-May			Mayo				
21	09-Jun	07-Jun	07-Jun		Mayo		Mayo	Abril		
22	23-Jun	21-Jun	15-Jun	Mayo					Abril	
23	07-Jul	05-Jul	22-Jun./30-Jun.		Junio	Junio		Mayo		
24	14-Jul	12-Jul	07-Jul				Junio			
25	21-Jul	19-Jul	15-Jul	Junio					Mayo	
26	04-Ago	02-Ago	22-Jul./31-Jul		Julio	Julio				
27	11-Ago	09-Ago	07-Ago				Julio	Junio		
28	18-Ago	16-Ago	15-Ago						Junio	II Trimestre
29	25-Ago	23-Ago	22-Ago	Julio						
30	08-Set	06-Set	31-Ago		Agosto	Agosto		Julio		
31	15-Set	13-Set	07-Set				Agosto			
32	22-Set	20-Set	15-Set	Agosto					Julio	
33	06-Oct	04-Oct	30-Set		Setiembre	Setiembre				
34	13-Oct	11-Oct	07-Oct				Setiembre	Agosto		
35	20-Oct	18-Oct	15-Oct						Agosto	
36	27-Oct	25-Oct	22-Oct	Setiembre						
37	03-Nov	01-Nov	31-Oct		Octubre	Octubre				
38	10-Nov	08-Nov	07-Nov				Octubre	Setiembre		
39	17-Nov	15-Nov	15-Nov						Setiembre	III Trimestre
40	24-Nov	22-Nov	22-Nov	Octubre						
41	07-Dic	05-Dic	30-Nov		Noviembre	Noviembre		Octubre		
42	15-Dic	13-Dic	07-Dic				Noviembre			
43	22-Dic	20-Dic	15-Dic	Noviembre					Octubre	

1/ La Nota Semanal se actualiza en la página web del instituto emisor (<http://www.bcrp.gob.pe>) según este calendario.



Resumen Informativo Semanal

27 de enero de 2022

CONTENIDO

• Crédito al sector privado se aceleró 4,3 por ciento interanual en diciembre de 2021	ix
• Tasa de interés interbancaria en soles fue 3,0 por ciento al 26 de enero	xiii
• Operaciones del BCRP	xiv
• Curvas de rendimiento de corto plazo	xvii
• Bonos del Tesoro Público	xviii
• Reservas Internacionales en US\$ 78 750 millones al 26 de enero	xviii
• Mercados Internacionales	xix
Se incrementa el precio de los metales en los mercados internacionales	xix
Disminuye el precio de la soya en los mercados internacionales	xx
Dólar se aprecia en los mercados internacionales	xxi
Riesgo país se redujo a 174 puntos básicos	xxii
Rendimiento de los US Treasuries se redujo a 1,87 por ciento	xxii
• Índices de la Bolsa de Valores de Lima	xxiii

CRÉDITO AL SECTOR PRIVADO SE ACELERÓ 4,3 POR CIENTO INTERANUAL EN DICIEMBRE DE 2021

El **crédito al sector privado** –que incluye préstamos otorgados por bancos, financieras, cajas municipales y rurales y cooperativas– se incrementó en 0,3 por ciento en diciembre de 2021 respecto al mes anterior, con un mayor crecimiento del crédito otorgado a las personas. Con ello, la tasa de crecimiento interanual se aceleró por cuarto mes consecutivo al pasar de 3,5 por ciento en noviembre a 4,3 por ciento en diciembre.

Crédito total al sector privado

(Millones S/)

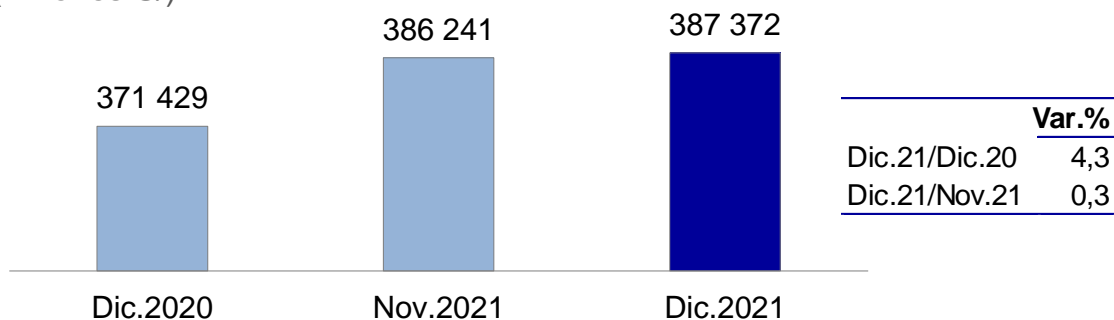

Por monedas, el crédito en **soles** registró una caída mensual de 0,1 por ciento en diciembre; no obstante, la tasa interanual se aceleró de 4,7 por ciento a 5,0 por ciento entre noviembre y diciembre, explicado por el mayor crecimiento de los créditos a las personas. En **dólares**, el crédito tuvo una tasa de crecimiento mensual de 1,9 por ciento y su variación interanual pasó de -1,3 por ciento en noviembre a 1,4 por ciento en diciembre.

Crédito al sector privado en soles

(Millones S/)

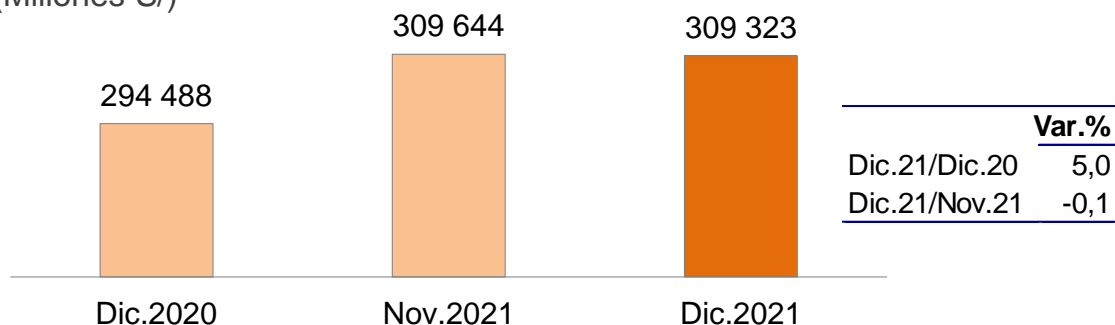

Por segmentos, el crédito a **personas** aumentó 1,2 por ciento en diciembre, quinto mes de crecimiento consecutivo. Este aumento mensual se explica por la expansión de los créditos de consumo e hipotecarios en 1,6 y 0,7 por ciento, respectivamente.

Crecimiento del crédito a personas

(Var. % mensual)

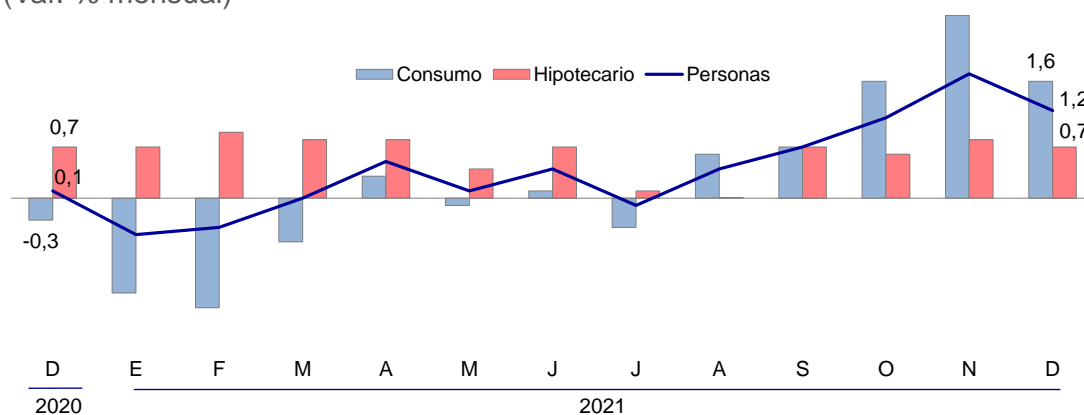

El crecimiento interanual de los créditos a las personas se aceleró de 4,1 por ciento en noviembre a 5,3 por ciento en diciembre. Asimismo, la tasa de crecimiento interanual del crédito de consumo fue 3,6 por ciento versus el 1,7 por ciento del mes previo, y del crédito hipotecario fue 7,6 por ciento, igual al del mes anterior.

Crédito a personas

(Millones S/)

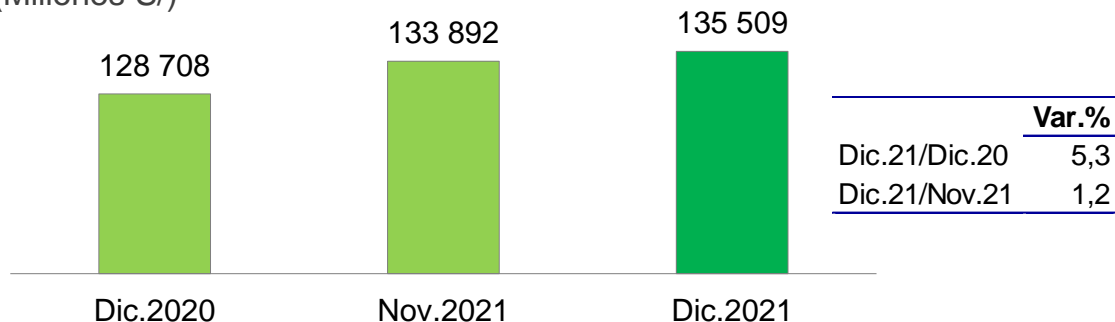

Por su parte, el crédito a las **empresas** disminuyó 0,2 por ciento en diciembre, con lo cual la tasa de crecimiento interanual aumentó de 3,1 por ciento en noviembre a 3,8 por ciento en diciembre. La menor tasa de crecimiento del crédito a empresas respecto al año previo se explica principalmente por las amortizaciones y cancelaciones de los préstamos del Programa Reactiva Perú. En efecto, el crecimiento anual del crédito a empresas sin considerar dicho programa ascendió a 12,1 por ciento en el 2021.

Crédito a las empresas

(Millones S/)

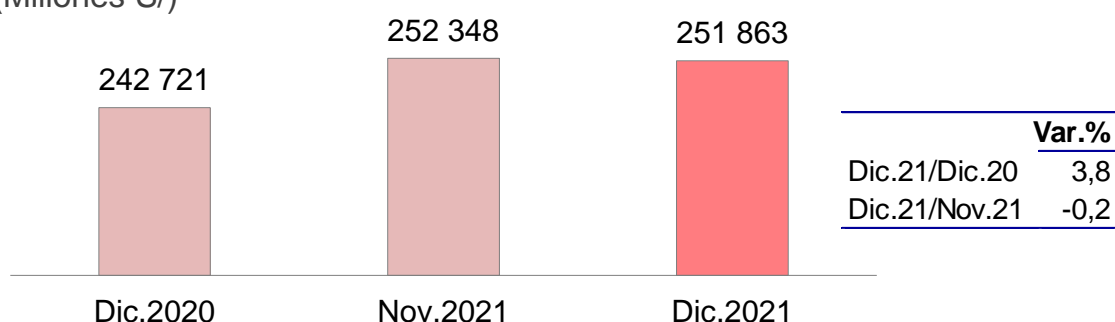

El coeficiente de **dolarización del crédito** al sector privado disminuyó de 21 por ciento en diciembre de 2020 a 20 por ciento en diciembre de 2021. Se observó una reducción de la dolarización del crédito a personas, la cual pasó de 8 por ciento a 7 por ciento entre ambos periodos. Asimismo, la dolarización del crédito a empresas se mantuvo en 27 por ciento.

Dolarización del crédito total y a personas naturales

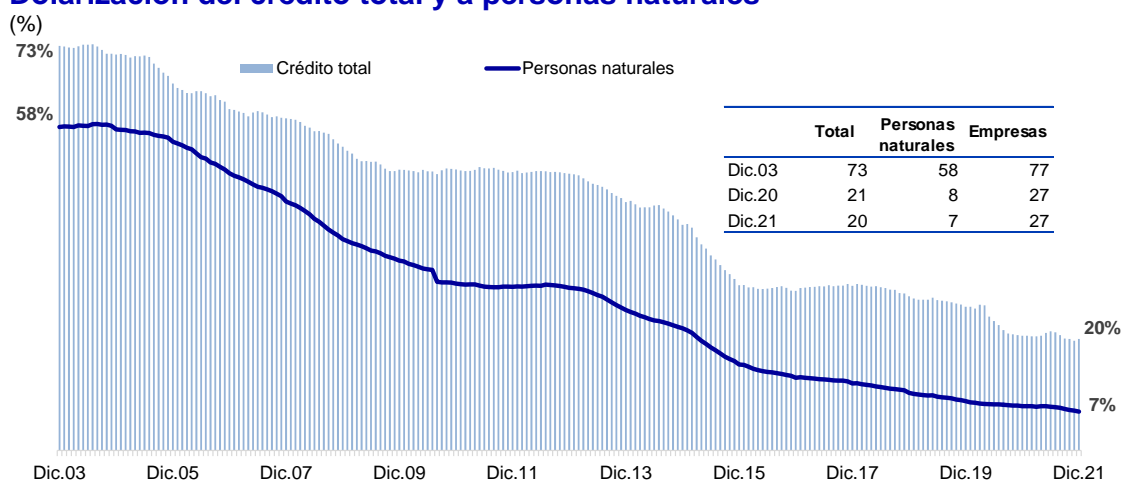

La **liquidez del sector privado** –que incluye circulante más depósitos– aumentó 1,5 por ciento en diciembre de 2021 respecto al mes anterior, aunque su tasa de crecimiento interanual pasó de 1,5 por ciento en noviembre a -0,2 por ciento en diciembre, con una disminución de la liquidez en soles en -0,9 por ciento interanual y un incremento en dólares de 1,6 por ciento interanual.

Liquidez del sector privado

(Millones S/)

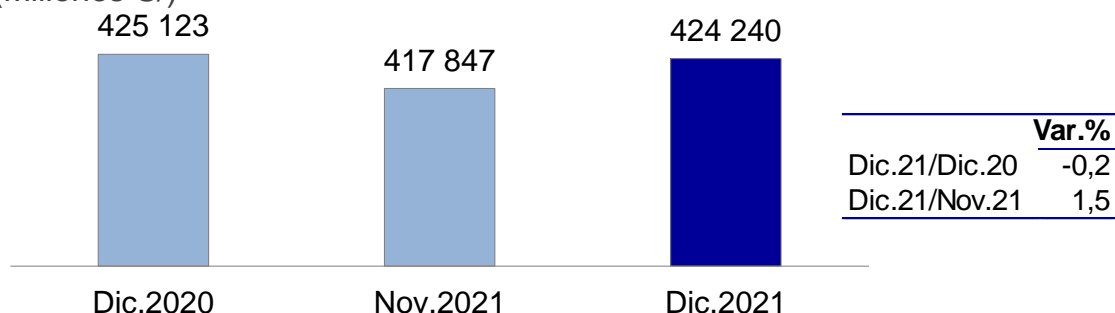

El **circulante** se incrementó en 3,5 por ciento en diciembre, con lo cual la expansión interanual fue de 16,0 por ciento. La demanda por efectivo sigue siendo excepcionalmente alta, dada la coyuntura del Estado de Emergencia y en particular por las medidas de alivio económico a los hogares adoptadas en 2021.

Circulante

(Millones S/)

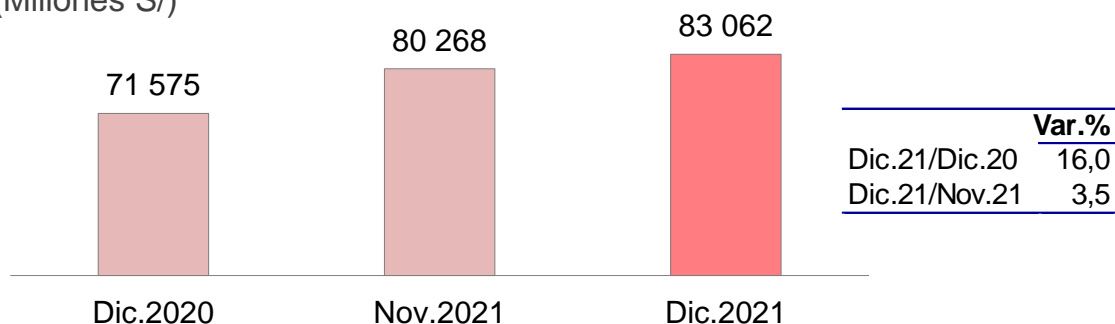

En diciembre, los **depósitos del sector privado** crecieron 1,3 por ciento respecto al mes previo, siendo su tasa de crecimiento interanual -3,5 por ciento. En términos interanuales, se tuvo un mayor dinamismo en la modalidad de depósitos de ahorro (11,0 por ciento); mientras que los depósitos a la vista y a plazo disminuyeron 7,4 por ciento y 10,0 por ciento, respectivamente. Por su parte, los depósitos CTS cayeron 46,6 por ciento debido a la aprobación de la ley de retiro del 100% de la CTS que se dio en mayo de 2021.

Liquidez total del sector privado, por tipo de pasivo

(Var. % 12 meses)

	Dic.20	Nov.21	Dic.21
Circulante	37,3	18,4	16,0
Depósitos	24,6	-2,1	-3,5
Depósitos a la vista	36,5	-5,4	-7,4
Depósitos de ahorro	45,8	13,6	11,0
Depósitos a plazo	-3,4	-11,7	-10,0
Depósitos CTS	-2,7	-37,7	-46,6
Liquidez	25,9	1,5	-0,2
a. Moneda nacional	32,3	1,0	-0,9
b. Moneda extranjera	10,8	2,9	1,6

TASA DE INTERÉS INTERBANCARIA EN SOLES FUE 3,0 POR CIENTO AL 26 DE ENERO

Al 26 de enero de 2022, la tasa de interés **interbancaria** en soles fue 3,0 por ciento anual, en línea con la tasa de referencia de política monetaria, mientras que en dólares fue 0,25 por ciento anual.

Para el mismo día, la tasa de interés **preferencial corporativa a 90 días** –la que se cobra a las empresas de menor riesgo– en soles fue 3,83 por ciento anual, y en dólares, 1,05 por ciento anual.

Tasa de interés preferencial corporativa a 90 días en soles

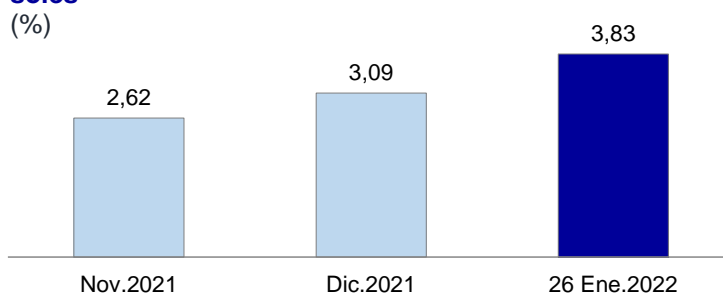

Al 26 de enero de 2022, la tasa de interés **preferencial corporativa para préstamos a 180 días** en soles fue 4,12 por ciento anual y esta tasa en dólares fue 1,31 por ciento anual.

Tasa de interés preferencial corporativa a 180 días en soles

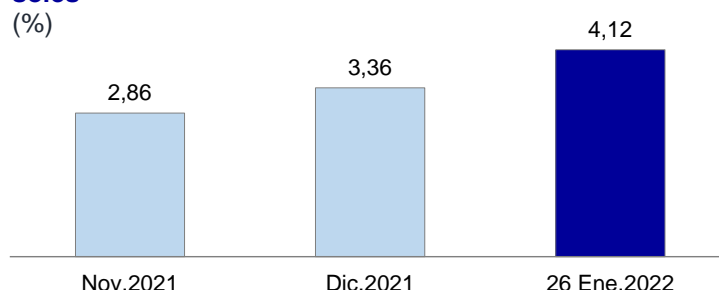

Para el mismo día, la tasa de interés **preferencial corporativa para préstamos a 360 días** en soles fue 4,61 por ciento anual y la de dólares se ubicó en 1,80 por ciento anual.

Tasa de interés preferencial corporativa a 360 días en soles

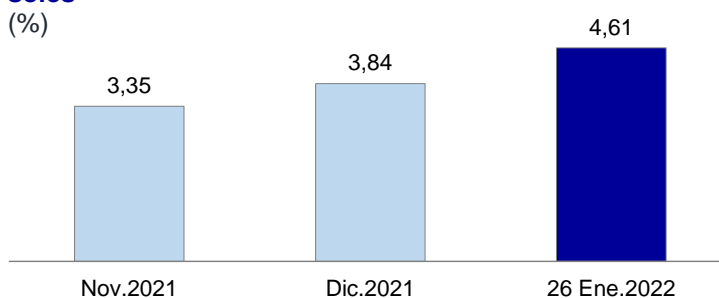

OPERACIONES DEL BCRP

Las **operaciones monetarias** del BCRP del 20 al 26 de enero fueron las siguientes:

- Operaciones de **inyección** de liquidez en moneda nacional y extranjera:
 - Repos de monedas: Al 26 de enero, el saldo fue de S/ 2 642 millones, con una tasa de interés promedio de 2,21 por ciento. El saldo al 19 de enero fue el mismo pero con una tasa de interés promedio de 2,15 por ciento. Las repos de monedas de este periodo correspondieron a una subasta por S/ 200 millones a 2 semanas (21 de enero).
 - Repos de valores: Al 26 de enero, el saldo fue de S/ 5 463 millones, con una tasa de interés promedio de 1,74 por ciento. El saldo al 19 de enero fue el mismo. Las repos de valores de este periodo correspondieron a operaciones directas overnight por S/ 100 millones (21, 25 y 26 de enero) en cada día y por S/ 133,5 millones (24 de enero).
 - Repos de cartera: Al 26 de enero, el saldo fue de S/ 6 437 millones, con una tasa de interés promedio de 1,26 por ciento. El saldo al 19 de enero fue de S/ 6 438 millones, con similar tasa de interés promedio, correspondiendo dichas operaciones a la modalidad de reprogramación y expansión de créditos en soles de largo plazo del sistema financiero.
 - Repos con garantía del Gobierno (incluye reprogramaciones): Al 26 de enero, el saldo fue de S/ 37 410 millones, y al 19 de enero fue de S/ 37 737 millones. En ambos casos, dichos saldos bajo el Programa de Préstamos garantizados por el gobierno, se destinaron a créditos a una tasa de interés promedio de 1,4 por ciento.
 - Subastas de Depósitos del Tesoro Público: Al 26 de enero, el saldo fue de S/ 4 632 millones, con una tasa de interés promedio de 2,37 por ciento. El saldo al 19 de enero fue el mismo.

- Operaciones de **esterilización** de liquidez:
 - CD BCRP: El saldo al 26 de enero fue de S/ 11 886 millones, con una tasa de interés promedio de 1,24 por ciento. El saldo al 19 de enero fue de S/ 13 845 millones, con una tasa de interés promedio de 1,11 por ciento.
 - CDV BCRP: El saldo al 26 de enero fue de S/ 16 014 millones, mientras que el saldo al 19 de enero fue de S/ 14 714 millones. La tasa de interés de estos certificados es flotante y vinculada al Índice Interbancario *Overnight* (ION). El *spread* promedio del saldo de los CDV BCRP asciende a 0,04 por ciento.
 - Depósitos *overnight*: Al 26 de enero, el saldo de este instrumento fue de S/ 1 479 millones, con una tasa de interés promedio de 1,85 por ciento. El

saldo al 19 de enero fue de S/ 1 672 millones, con una tasa de interés promedio similar.

- Depósitos a plazo: Al 26 de enero, el saldo de depósitos a plazo fue de S/ 14 022 millones, con una tasa de interés promedio de 2,91 por ciento. El saldo al 19 de enero fue de S/ 14 687 millones, con una tasa de interés promedio de 2,94 por ciento.
- Otras operaciones monetarias:
 - *Swaps* de tasas de interés: Al 26 de enero, el saldo de *swaps* de tasas de interés fue de S/ 20 020 millones, con una tasa de interés promedio de 1,77 por ciento. El saldo al 19 de enero fue de S/ 19 970 millones, con una tasa de interés promedio de 1,75 por ciento. Estas operaciones se realizaron a plazos de 3, 6 y 9 meses, y en ellas el BCRP recibe una tasa de interés fija y retribuye a una tasa flotante dada por el Índice Interbancario *Overnight* (ION).

En las **operaciones cambiarias** entre el 20 y el 26 de enero, el BCRP colocó US\$ 104 millones de *Swaps* cambiarios venta y vencieron US\$ 51 millones.

- i. Intervención cambiaria: El BCRP no vendió dólares en el mercado *spot*.
- ii. *Swaps* cambiarios venta: El saldo de este instrumento al 26 de enero fue de S/ 38 734 millones (US\$ 9 816 millones), con una tasa de interés promedio de 0,45 por ciento. El saldo al 19 de enero fue de S/ 38 534 millones (US\$ 9 763 millones), con una tasa de interés promedio similar.
- iii. CDR BCRP: El saldo de este instrumento al 26 de enero fue de S/ 1 000 millones (US\$ 254 millones), con una tasa de interés promedio de 0,51 por ciento. El saldo al 19 de enero fue el mismo.

Al 26 de enero de 2022, la **emisión primaria** disminuyó en S/ 672 millones con respecto al 19 de enero de 2022 y los depósitos del sector público netos en soles aumentaron en S/ 1 760 millones. Las operaciones del BCRP que implicaron esterilización de liquidez fueron principalmente la colocación de Certificados de Depósitos a tasa variable o CDV BCRP (S/ 1 300 millones), y el vencimiento de Repos de Cartera con Garantía Estatal (S/ 327 millones). Dichas operaciones fueron compensadas parcialmente por el vencimiento de CD BCRP (S/ 1 804 millones) y el vencimiento neto de depósitos a plazo y overnight (S/ 859 millones).

En los últimos 12 meses la emisión primaria se incrementó en 7,7 por ciento, como consecuencia principalmente de un aumento de 8,0 por ciento de la demanda por billetes y monedas.

Balance Monetario del Banco Central de Reserva del Perú

(Millones S/)

	Saldos			Flujos	
	2021	2022		Año 2022	Semana ^{1/}
	Dic.31	Ene.19	Ene.26		
I. RESERVAS INTERNACIONALES NETAS	311 627	302 557	302 400	992	1 411
<i>(Millones US\$)</i>	<i>78 495</i>	<i>78 383</i>	<i>78 750</i>	<i>255</i>	<i>367</i>
1. Posición de cambio	57 345	56 904	56 840	-505	-64
2. Depósitos del Sistema Financiero	16 278	16 466	17 062	784	596
3. Depósitos del Sector Público	2 920	3 018	2 851	-70	-167
4. Otros ^{2/}	1 953	1 995	1 997	45	2
II. ACTIVOS INTERNOS NETOS	-214 348	-207 146	-207 661	-3 532	-2 083
1. Sistema Financiero en moneda nacional	12 936	9 142	10 177	-2 760	1 035
a. Compra temporal de valores	5 963	5 463	5 463	-500	0
b. Operaciones de reporte de monedas	3 342	2 642	2 642	-700	0
c. Compra temporal de Cartera	6 441	6 438	6 437	-4	-1
d. Compra temporal de Cartera con Garantía Estatal	38 827	37 737	37 410	-1 417	-327
e. Valores Emitidos	-25 971	-26 574	-26 070	-100	504
i. CDBCRP	-11 956	-10 860	-9 056	2 900	1 804
ii. CDRBCRP	-1 350	-1 000	-1 000	350	0
iii. CDVBCRP	-12 664	-14 714	-16 014	-3 350	-1 300
g. Otros depósitos en moneda nacional	-15 666	-16 563	-15 705	-38	859
2. Sector Público (neto) en moneda nacional ^{3/}	-92 686	-89 591	-91 351	1 335	-1 760
3. Sistema Financiero en moneda extranjera	-64 142	-63 210	-65 172	-3 251	-2 292
<i>(Millones US\$)</i>	<i>-16 128</i>	<i>-16 366</i>	<i>-16 962</i>	<i>-834</i>	<i>-596</i>
4. Sector Público (neto) en moneda extranjera	-9 670	-9 832	-9 141	227	643
<i>(Millones de US\$)</i>	<i>-2 348</i>	<i>-2 457</i>	<i>-2 290</i>	<i>58</i>	<i>167</i>
5. Otras Cuentas	-60 786	-53 655	-52 173	917	291
III. EMISIÓN PRIMARIA (I+II)	97 279	95 412	94 740	-2 540	-672
<i>(Var. % 12 meses)</i>	<i>13,1%</i>	<i>8,3%</i>	<i>7,7%</i>		

1/. Al 26 de enero. Aísla efectos de valuación por fluctuaciones en el tipo de cambio.

2/. Incluye Bonos Globales del Tesoro Público y Operaciones de Reporte para proveer Moneda Extranjera.

3/. Incluye los bonos emitidos por el Tesoro Público, que el BCRP adquiere en el mercado secundario de acuerdo con el Artículo 61 de la Ley Orgánica del BCRP.

El **tipo de cambio** venta interbancario cerró en S/ 3,84 por dólar el 26 de enero, menor en 0,7 por ciento a la cotización al 19 de enero, acumulando una apreciación del sol de 3,8 por ciento con respecto al cierre del año pasado. En lo que va del año, el BCRP ha efectuado ventas *spot* en mesa de negociaciones por US\$ 172 millones y ha subastado instrumentos cambiarios (*Swaps* cambiarios venta y CDR BCRP), con lo cual el saldo de estas operaciones se ha incrementado en US\$ 168 millones.

Indices de tipo de cambio nominal

(Diciembre 2018 = 100)

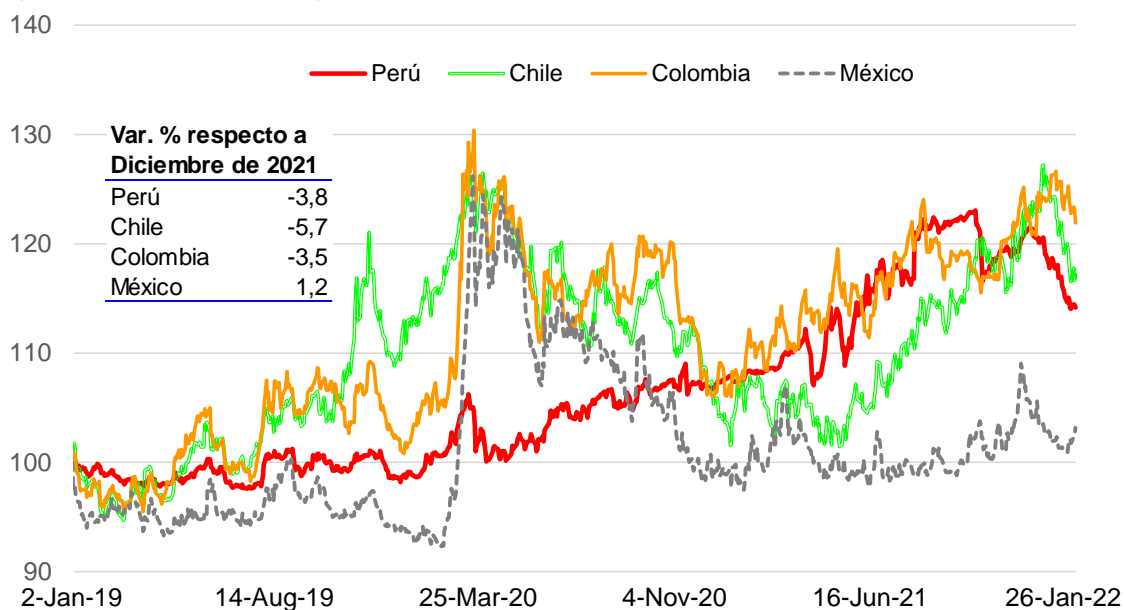

CURVAS DE RENDIMIENTO DE CORTO PLAZO

El 26 de enero de 2022, la curva de rendimiento de CD BCRP registró, en comparación con la del 19 de enero, tasas similares para todos los plazos. Los Certificados de Depósito del BCRP son un instrumento de esterilización monetaria que puede ser negociado en el mercado o usado en repos interbancarios y repos con el BCRP. La forma de esta curva de rendimiento es influenciada por las expectativas de tasas futuras de política monetaria y por las condiciones de liquidez en el mercado.

Curva de rendimiento de CDBCRP

(%)

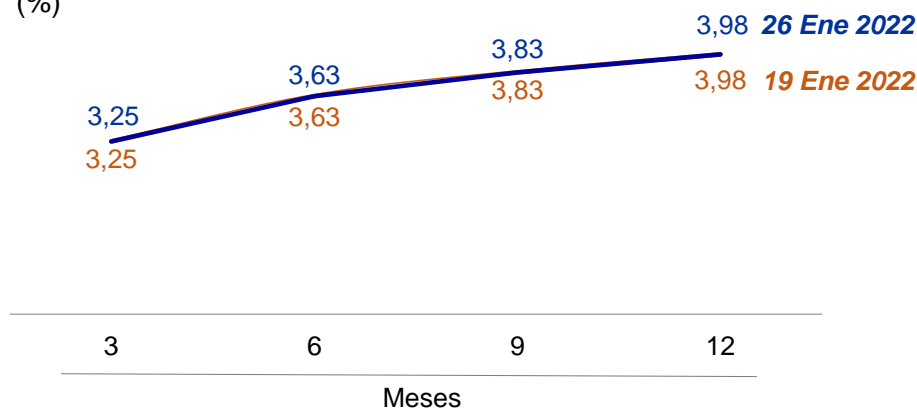

BONOS DEL TESORO PÚBLICO

Para plazos desde 2 años, los mercados toman como referencia a los rendimientos de los bonos del Tesoro Público. Al 26 de enero de 2022, la curva de rendimiento de los bonos soberanos registró, en comparación con la del 19 de enero, valores menores para todos los plazos.

Curva de rendimiento de bonos del Tesoro

(%)

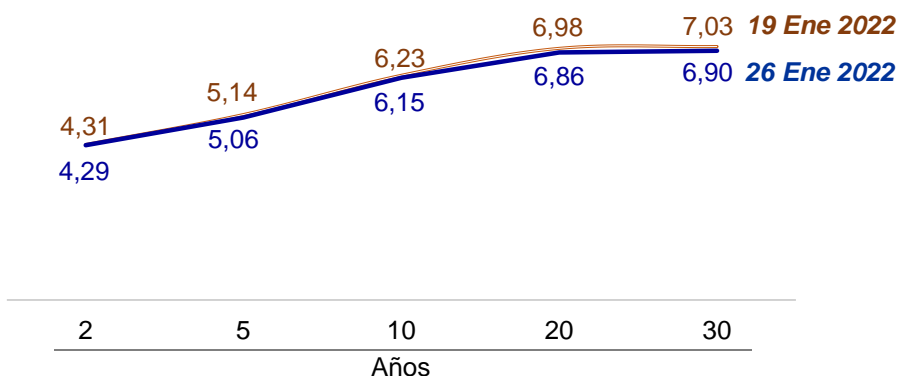

RESERVAS INTERNACIONALES EN US\$ 78 750 MILLONES AL 26 DE ENERO

Al 26 de enero de 2022, el nivel de **Reservas Internacionales Netas** totalizó US\$ 78 750 millones, mayor en US\$ 255 millones al del cierre de diciembre de 2021. Las reservas internacionales están constituidas por activos internacionales líquidos y su nivel actual es equivalente a 35 por ciento del PBI.

Reservas Internacionales Netas

(Millones de US\$)

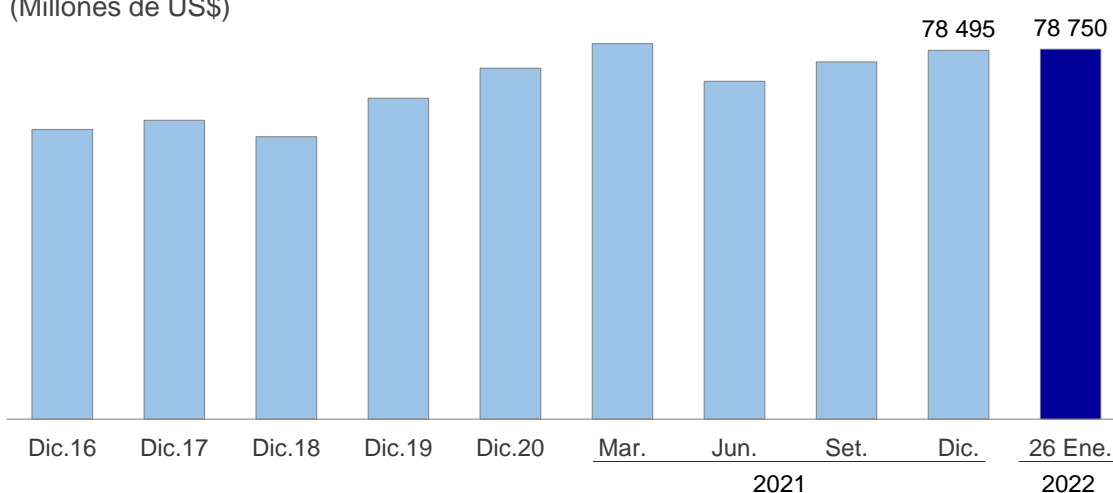

La **Posición de Cambio** al 26 de enero fue de US\$ 56 840 millones, monto menor en US\$ 505 millones al registrado a fines de diciembre de 2021.

Posición de cambio

(Millones de US\$)

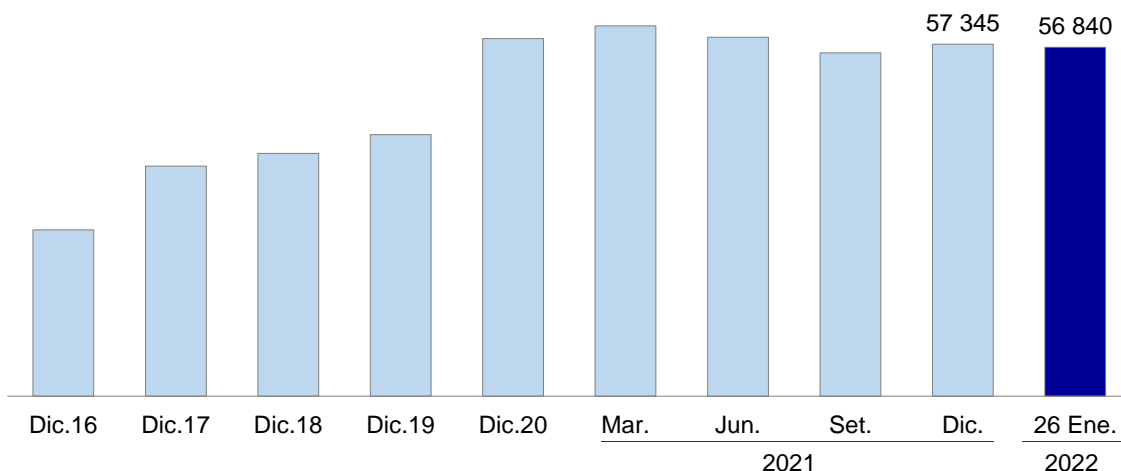

MERCADOS INTERNACIONALES

Se incrementa el precio de los metales en los mercados internacionales

Entre el 19 y el 26 de enero, la cotización del **cobre** subió 1,7 por ciento a US\$/lb. 4,52.

El mayor precio estuvo asociado a una disminución de los inventarios en la Bolsa de Metales de Londres.

Cotización del Cobre

(ctv. US\$/lb.)



Variación %

26 Ene.2022	19 Ene.2021	31 Dic.2021	31 Dic.2020
US\$ 4,52 / lb.	1,7	2,8	28,7

Entre el 19 y el 26 de enero, el precio del **oro** subió 0,5 por ciento a US\$/oz.tr 1 836.

Este comportamiento fue consistente con la mayor aversión al riesgo global, y al fortalecimiento del dólar en los mercados internacionales.

Cotización del Oro

(US\$/oz.tr.)



Variación %

26 Ene.2022	19 Ene.2021	31 Dic.2021	31 Dic.2020
US\$ 1 836,0 / oz tr.	0,5	0,9	-2,9

Cotización del Zinc

(ctv. US\$/lb.)

En el mismo período, el precio del **zinc** se incrementó 1,2 por ciento a US\$/lb. 1,65.

El alza en el precio reflejó las expectativas del impacto de los altos precios del petróleo sobre los costos y la reducción en los inventarios en la Bolsa de Metales de Londres.



Variación %			
26 Ene.2022	19 Ene.2021	31 Dic.2021	31 Dic.2020
US\$ 1,65 / lb.	1,2	0,4	33,8

Cotización del Petróleo

(US\$/bl.)

Del 19 al 26 de enero, el precio del **petróleo WTI** aumentó 2,2 por ciento a US\$/bl 88,4.

El precio fue favorecido por preocupaciones de reducción de suministros debido a las tensiones entre Rusia y Ucrania, así como a las preocupaciones sobre el conflicto en Yemen.

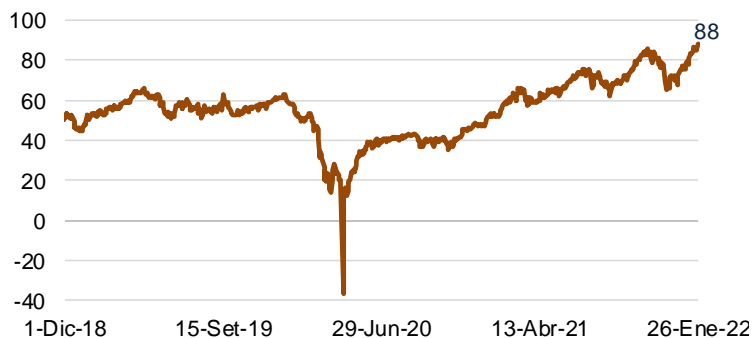

Variación %			
26 Ene.2022	19 Ene.2021	31 Dic.2021	31 Dic.2020
US\$ 88,4 / barril.	2,2	16,9	82,9

Disminuye el precio de la soya en los mercados internacionales

Cotización del Aceite Soya

(US\$/ton.)

Del 19 al 26 de enero, el precio del **aceite de soya** bajó 4,1 por ciento a US\$/ton. 1 438,7. El precio fue afectado por reportes indicando que las refinerías de Estados Unidos producirían menos de la mitad de la meta proyectada de biocombustibles por el gobierno para el 2025.

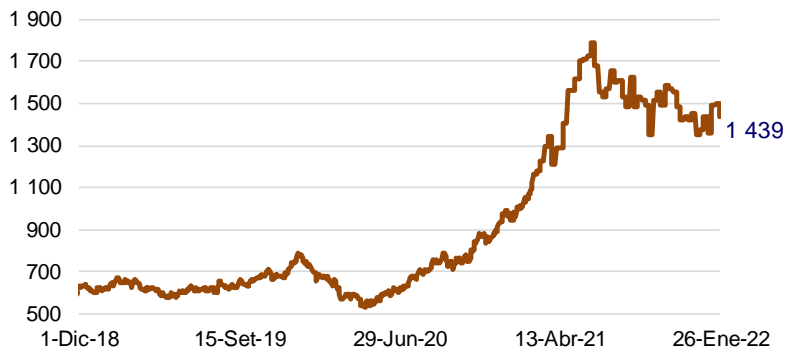

Variación %			
26 Ene.2022	19 Ene.2021	31 Dic.2021	31 Dic.2020
US\$ 1 438,7 / ton.	-4,1	0,3	47,2

Entre el 19 y el 26 de enero, el precio del **trigo** se incrementó 1,0 por ciento a US\$/ton. 360,4.

La subida del precio fue favorecida por los temores que generan las tensiones en la frontera de Rusia y Ucrania que podría generar una eventual escasez.

Cotización del Trigo

(US\$/ton.)



Variación %			
26 Ene.2022	19 Ene.2021	31 Dic.2021	31 Dic.2020
US\$ 360,4 / ton.	1,0	-12,3	40,4

En el mismo período, el precio del **maíz** subió 2,4 por ciento a US\$/ton. 240,1.

El aumento en el precio se explicó por informes de mayor demanda del grano estadounidense y la previsión de un clima muy caluroso en Brasil que se sumaría a la insuficiencia de lluvias en el sur de dicho país.

Cotización del Maíz

(US\$/ton.)



Variación %			
26 Ene.2022	19 Ene.2021	31 Dic.2021	31 Dic.2020
US\$ 240,1 / ton.	2,4	5,4	28,8

Dólar se aprecia en los mercados internacionales

Entre el 19 y el 26 de enero, el índice del valor del **dólar** norteamericano se incrementó 0,5 por ciento respecto a una canasta de principales monedas, ante la expectativa de un ajuste más rápido por parte de la Reserva Federal y ante la alta aversión global al riesgo a raíz de las tensiones geopolíticas.

Índice DXY ^{1/}

(Marzo 1973=100)



1/ Índice del valor del dólar norteamericano con relación a una canasta de principales monedas (euro, yen, libra, dólar canadiense, franco suizo y corona sueca).

Variación %			
26 Ene.2022	19 Ene.2021	31 Dic.2021	31 Dic.2020
96,0	0,5	0,0	6,7

Riesgo país se redujo a 174 puntos básicos

Entre el 19 y el 26 de enero, el **EMBIG Perú** se redujo 3 pbs a en 174 pbs y el **EMBIG Latinoamérica** disminuyó 3 pbs a 413 pbs apoyado por un incremento en la mayoría de los precios de los *commodities* de exportación.

Indicadores de Riesgo País
(Pbs.)

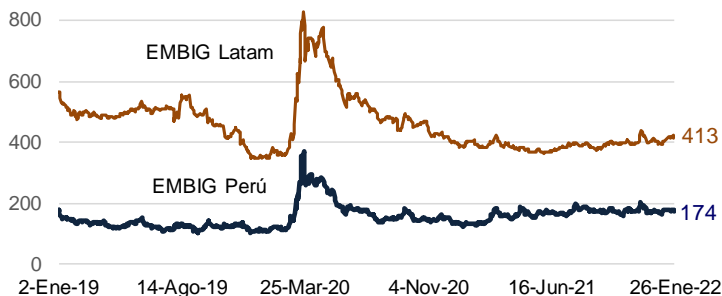

	Variación en pbs.			
	26 Ene.2022	19 Ene.2021	31 Dic.2021	31 Dic.2020
EMBIG Perú (Pbs)	174	-3	4	42
EMBIG Latam (Pbs)	413	-3	14	27

El rendimiento de los **bonos soberanos peruanos a 10 años** se mantiene como uno de los más bajos de la región.

Rendimiento bonos soberanos 10 años

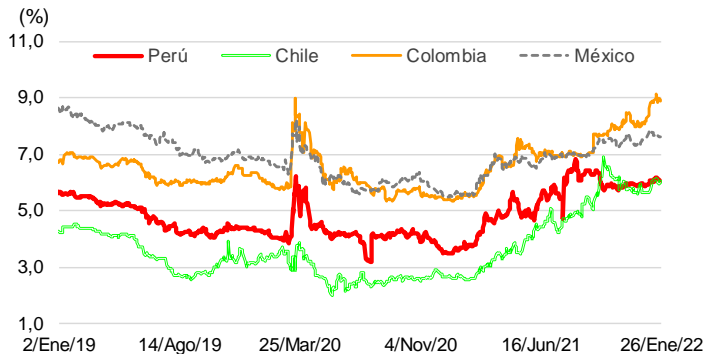

	Variación en pbs.			
	26 Ene.2022	19 ene.2022	31 Dic.2021	31 Dic.2020
Perú	6,1	-9	18	257
Chile	6,1	-8	40	341
Colombia	8,9	-25	61	349
México	7,6	-7	8	211

Rendimiento de los US Treasuries se redujo a 1,87 por ciento

En el período analizado, el rendimiento del **bono del Tesoro** norteamericano se ubicó en 1,87 por ciento, en un contexto de elevada aversión al riesgo global en medio de tensiones geopolíticas entre Rusia y Ucrania, compensada por las expectativas de que la Reserva Federal sea más agresiva en su retiro de los estímulos monetarios.

Tasa de Interés de Bono del Tesoro de EUA a 10 años
(%)



	Variación en pbs.			
	26 Ene.2022	19 Ene.2021	31 Dic.2021	31 Dic.2020
	1,87%	0	35	95

ÍNDICES DE LA BOLSA DE VALORES DE LIMA

Entre el 19 y el 26 de enero, el **Índice General** de la Bolsa de Valores de Lima (IGBVL-Perú General) se redujo 4 por ciento y el **Índice Selectivo** (ISBVL-Lima 25) bajó 3,6 por ciento, asociados a la caída en los sectores construcción e industrial.

Peru Índice General de la BVL
(Base Dic.1991=100)



	Variación % acumulada respecto al:			
	26 Ene.2022	19 Ene.2021	31 Dic.2021	31 Dic.2020
Peru General	22 548	-4,0	6,8	8,3
Lima 25	33 195	-3,6	9,6	31,7

BANCO CENTRAL DE RESERVA DEL PERÚ

RESUMEN DE OPERACIONES MONETARIAS Y CAMBIARIAS

(Millones de Soles)

	20 Ene	21 Ene	24 Ene	25 Ene	26 Ene
1. Saldo de la cuenta corriente de las empresas bancarias antes de las operaciones del BCRP	12 496,4	10 194,4	10 473,6	10 628,5	10 485,8
2. Operaciones monetarias y cambiarias del BCR antes del cierre de operaciones					
a. Operaciones monetarias anunciadas del BCR					
i. Subasta de Certificados de Depósitos del BCRP (CD BCRP)					
Propuestas recibidas					
Plazo de vencimiento					
Tasas de interés: Mínima					
Máxima					
Promedio					
Saldo	11 886,1	11 886,1	11 886,1	11 886,1	11 886,1
Próximo vencimiento de CD BCRP el 27 de Enero del 2022					2 040,0
Vencimiento de CD BCRP del 27 al 28 de Enero 2022					2 040,0
ii. Subasta de Cartera Temporal de Valores (REPO)					
Saldo	5 363,3	5 463,3	5 463,3	5 463,3	5 463,3
Próximo vencimiento de Repo de Valores el 27 de Enero del 2022					100,9
Vencimiento de Repo Valores del 27 al 28 de Enero 2022					100,9
iii. Subasta de Cartera Temporal de Cartera de Créditos (General)					
iv. Subasta de Cartera Temporal de Cartera de Créditos (Alternativa)					
Saldo	6 437,5	6 437,5	6 437,5	6 437,5	6 436,5
Próximo vencimiento de Repo de Cartera Alternativa el 1 de Febrero del 2022					1,5
Vencimiento de Repo de Cartera Alternativa del 27 al 28 de Enero 2022					0,0
v. Subasta de Cartera Temporal de Cartera de Créditos con Garantía del Gobierno Nacional (Regular)					
Saldo adjudicado	53 399,9	53 399,9	53 399,9	53 399,9	53 399,9
vi. Subasta de Cartera Temporal de Cartera de Créditos con Garantía del Gobierno Nacional (Especial)					
Saldo adjudicado	1 882,2	1 882,2	1 882,2	1 882,2	1 882,2
vii. Subasta de Certificados de Depósitos Variables del BCRP (CDV BCRP)					
Propuestas recibidas	950,0	400,0			405,0
Plazo de vencimiento	95 d	94 d			89 d
Márgen: Mínima	0,04	0,04			0,03
Máxima	0,04	0,04			0,04
Promedio	0,04	0,04			0,04
Saldo	15 414,3	15 714,3	15 714,3	15 714,3	16 014,3
Próximo vencimiento de CDV BCRP el 28 de Enero del 2022					200,0
Vencimientos de CDV BCRP del 27 al 28 de Enero 2022					200,0
Próximo vencimiento de CDLD BCRP					
Vencimiento de CDLD BCRP del 27 al 28 de Enero 2022					
viii. Subasta de Depósitos a Plazo en Moneda Nacional (DP BCRP)	1 735,0 7 100,0	972,3 6 300,1	1 500,0 6 600,0	2 000,0 6 700,0	2 014,5 5 800,0
Propuestas recibidas	1 735,0 7 305,7	972,3 7 508,2	2 151,0 7 150,7	2 734,5 7 018,5	2 014,5 6 091,1
Plazo de vencimiento	7 d 1 d	7 d 3 d	7 d 1 d	7 d 1 d	7 d 1 d
Tasas de interés: Mínima	2,93 2,81	2,92 2,82	2,92 2,80	2,95 2,75	2,95 2,75
Máxima	3,00 2,90	3,00 2,89	3,00 2,90	3,00 2,90	3,00 2,89
Promedio	2,99 2,86	2,98 2,85	2,99 2,81	2,99 2,81	3,00 2,80
Saldo	15 322,0	13 794,4	13 908,8	14 607,3	14 021,8
Próximo vencimiento de Depósitos a Plazo el 27 de Enero del 2022					7 535,0
Vencimiento de Depósitos a Plazo del 27 al 28 de Enero 2022					8 507,3
ix. Subasta de Colocación DP en M.N. del Tesoro Público (COLOC TP)					
Saldo	4 632,3	4 632,3	4 632,3	4 632,3	4 632,3
Próximo vencimiento de Cobo-TP el 21 de Febrero del 2022					1 000,0
Vencimiento de Cobo-TP del 27 al 28 de Enero 2022					0,0
x. Subasta de Certificados de Depósitos Regulables del BCRP (CDR BCRP)					
Propuestas recibidas					
Plazo de vencimiento					
Tasas de interés: Mínima					
Máxima					
Promedio					
Saldo	1 000,0	1 000,0	1 000,0	1 000,0	1 000,0
Próximo vencimiento de CDR BCRP el 28 de Febrero del 2022					400,0
Vencimiento de CDR BCRP del 27 al 28 de Enero 2022					0,0
xi. Cartera con compromiso de Resonancia de moneda extranjera (RECAR)					
Saldo	2 441,9	2 641,9	2 641,9	2 641,9	2 641,9
Próximo vencimiento de Repo Regular el 28 de Enero del 2022					100,0
Vencimiento de REPO del 27 al 28 de Enero 2022					100,0
xii. Subasta de Swap Cambiario Venta del BCRP					
Propuestas recibidas			199,9 200,0		
Plazo de vencimiento			355,0 490,0		
Tasas de interés: Mínima			91 d 182 d		
Máxima			0,60 0,55		
Promedio			0,60 0,57		
Saldo	38 534,2	38 534,2	38 734,1	38 734,1	38 734,1
Próximo vencimiento de SC-Venta el 18 de Marzo del 2022					200,0
Vencimiento de SC - Venta del 27 al 28 de Enero 2022					0,0
xiii. Subasta de Repo de Valores para proceso REPO (REVA)					
Propuestas recibidas					
Plazo de vencimiento					
Tasas de interés: Mínima					
Máxima					
Promedio					
Saldo	100,0	100,0	100,0	100,0	100,0
Próximo vencimiento de RED el 27 de Enero del 2022					50,0
Vencimiento de RED del 27 al 28 de Enero 2022					50,0
xiv. Subasta de Swap de Tasas de Interés					
Propuestas recibidas		50,0	50,0	50,0	
Plazo de vencimiento		100,0	225,0	85,0	
Tasas de interés: Mínima		273 d	90 d	181 d	
Máxima		3,88	3,39	3,80	
Promedio		3,88	3,39	3,80	
Saldo	19 969,9	19 919,9	19 969,9	20 019,9	20 019,9
Próximo vencimiento de Swap Tasas de Interés el 24 de Febrero del 2022					300,0
Vencimiento de Swap de Tasas de Interés del 27 al 28 de Enero 2022					0,0
b. Liquidación de Cartera de Créditos (Circular 0014-2020-BCRP, Circular 0017-2020-BCRP y Circular 0021-2020-BCRP)					
c. Operaciones cambiarias en la Mesa de Negociación del BCR	0,0	0,0	0,0	0,0	0,0
i. Compras (millones de US\$)					
Tipo de cambio promedio					
ii. Ventas (millones de US\$)					
Tipo de cambio promedio					
d. Operaciones Fuera de Mesa (millones de US\$)	0,1	0,3	6,5	0,7	0,0
i. Compras (millones de US\$)	0,1	0,3	6,5	0,7	0,0
ii. Ventas (millones de US\$)	0,0	0,0	0,0	0,0	0,0
e. Operaciones en el Mercado Secundario de CD BCRP, CD BCRP-NR y BTP					
i. Compras de CD BCRP y CD BCRP-NR					
ii. Compras de BTP (Valorizado)					

3. Saldo de la cuenta corriente de las empresas bancarias en el BCR antes del cierre de operaciones	2 961,4	2 922,0	2 598,6	2 028,5	2 471,3
4. Operaciones monetarias del BCR para el cierre de operaciones					
a. Compra temporal de moneda extranjera (swaps). Comisión (tasa efectiva diaria)					
b. Compra temporal directa de valores (fuera de subasta) Tasa de interés	0,0091%	0,0092%	0,0092%	0,0091%	0,0092%
c. Crédito por regulación monetaria en moneda nacional Tasa de interés	3,50%	3,50%	3,50%	3,50%	3,50%
d. Depósitos Overnight en moneda nacional Tasa de interés	1,690,0	1,771,0	686,5	1,029,2	1,180,0
	1,85%	1,85%	1,85%	1,85%	1,85%
5. Saldo de la cuenta corriente de las empresas bancarias en el BCR al cierre de operaciones	1 272,4	1 151,0	1 822,1	999,3	1 291,3
a. Fondos de encaje en moneda nacional promedio acumulado (millones de S/) ^(*)	11 036,4	10 885,3	10 535,7	10 422,4	10 318,0
b. Fondos de encaje en moneda nacional promedio acumulado (% del TOSE) ^(*)	5,7	5,6	5,4	5,4	5,3
c. Cuenta corriente moneda nacional promedio acumulado (millones de S/)	4 313,9	4 163,3	3 814,7	3 702,1	3 598,2
d. Cuenta corriente moneda nacional promedio acumulado (% del TOSE) ^(*)	2,2	2,1	2,0	1,9	1,9
6. Mercado interbancario y mercado secundario de CDBCRP					
a. Operaciones a la vista en moneda nacional Tasas de interés: Mínima / Máxima / TIBO	3,00 / 3,00 / 3,00	3,00 / 3,00 / 3,00	3,00 / 3,00 / 3,00	3,00 / 3,00 / 3,00	3,00 / 3,05 / 3,00
b. Operaciones a la vista en moneda extranjera (millones de US\$) Tasas de interés: Mínima / Máxima / Promedio	0,25 / 0,25 / 0,25	0,0	0,0	0,0	0,0
c. Total mercado secundario de CDBCRP, CDBCRP-NR y CDV Plazo 6 meses (monto / tasa promedio)	0,0	0,0	0,0	0,0	0,0
Plazo 12 meses (monto / tasa promedio)					
Plazo 24 meses (monto / tasa promedio)					
7. Operaciones en moneda extranjera de las empresas bancarias (millones de US\$)					
	19 Ene	20 Ene	21 Ene	24 Ene	25 Ene
Flujo de la posición global = a + b i - c j + e + f + g	-68,4	20,1	-17,7	48,0	3,8
Flujo de la posición contable = a + b i - c j + e + f + g	-26,7	-150,1	74,0	23,7	-1,6
a. Mercado spot con el público:	14,7	-145,8	59,9	42,6	-10,9
i. Compras	335,2	308,8	340,0	425,5	490,8
ii. (-) Ventas	320,5	454,6	280,1	382,9	501,6
b. Operaciones forward y swap con el público (con y sin entrega)	29,1	-155,6	12,4	57,6	2,7
i. Pactadas	243,5	359,4	78,0	114,6	203,3
ii. (-) Vencidas	214,4	515,1	65,6	85,2	200,7
c. Ventas forward y swap con el público (con y sin entrega)	81,5	-325,5	103,1	57,0	-3,0
i. Pactadas	229,2	353,5	235,7	241,2	215,8
ii. (-) Vencidas	147,6	679,0	132,6	156,1	218,9
d. Operaciones cambiarias interbancarias					
i. Al contado	243,7	461,3	176,1	298,6	260,6
ii. A futuro	4,0	15,4	20,0	5,0	66,0
e. Operaciones spot asociadas a swaps y vencimientos de forward sin entrega	-57,4	164,5	83,7	82,1	28,3
i. Compras	143,5	673,0	122,8	135,9	215,0
ii. (-) Ventas	200,9	508,5	39,0	53,8	186,7
f. Flujos de Operación	-1,7	0,2	-1,0	-1,2	-0,2
g. Operaciones con otros bancos y bancos extranjeros	-38,3	-1,8	-2,7	51,2	-0,8
h. Crédito por regulación monetaria en moneda extranjera					
Tasa de interés					
Nota: Tipo de cambio interbancario promedio (Fuente: Datatec)	3,8651	3,8549	3,8248	3,8397	3,8488

(*) Datos preliminares

Elaboración: Gerencia de Operaciones Monetarias y Estabilidad Financiera

Tipo de Cambio, Cotizaciones, Tasas de Interés e Índices Bursátiles

		Dic-19 (5)	Dic-20 (4)	Dic-21 (9)	19-Ene (2)	26-Ene (1)	Variaciones respecto a				
							Semana (1)/(2)	Mes (1)/(9)	Dic-20 (1)/(4)	Dic-19 (1)/(5)	
TIPOS DE CAMBIO											
AMÉRICA											
BRASIL	Real	4,019	5,194	5,570	5,438	5,432	-0,11%	-2,48%	4,60%	35,17%	
ARGENTINA	Peso	59,860	84,080	102,680	104,140	104,700	0,54%	1,97%	24,52%	74,91%	
MÉXICO	Peso	18,925	19,871	20,487	20,502	20,731	1,12%	1,19%	4,33%	9,54%	
CHILE	Peso	752	710	851	808	802	-0,72%	-5,72%	13,05%	6,77%	
COLOMBIA	Peso	3 285	3 415	4 065	3 990	3 924	-1,66%	-3,47%	14,93%	19,45%	
EUROPA											
EURO	Euro	1,121	1,222	1,137	1,134	1,124	-0,91%	-1,15%	-7,99%	0,28%	
SUIZA	FZ por US\$	0,968	0,885	0,913	0,916	0,924	0,91%	1,27%	4,42%	-4,51%	
INGLATERRA	Libra	1,326	1,368	1,353	1,361	1,347	-1,07%	-0,50%	-1,56%	1,55%	
TURQUÍA	Lira	5,948	7,432	13,316	13,375	13,556	1,36%	1,80%	82,40%	127,91%	
ASIA Y OCEANIA											
JAPÓN	Yen	108,610	103,240	115,080	114,320	114,630	0,27%	-0,39%	11,03%	5,54%	
COREA	Won	1 154,07	1 084,47	1 187,96	1 188,13	1 197,03	0,75%	0,76%	10,38%	3,72%	
INDIA	Rupia	71,35	73,04	74,47	74,43	74,87	0,60%	0,55%	2,52%	4,94%	
CHINA	Yuan	6,962	6,525	6,352	6,345	6,321	-0,38%	-0,50%	-3,13%	-9,21%	
AUSTRALIA	US\$ por AUD	0,702	0,769	0,726	0,721	0,711	-1,33%	-2,01%	-7,54%	1,32%	
COTIZACIONES											
ORO	LBMA (\$/Oz.T.)	1 523,00	1 891,10	1 820,10	1 826,95	1 835,95	0,49%	0,87%	-2,92%	20,55%	
PLATA	H & H (\$/Oz.T.)	17,92	26,39	23,28	24,12	23,79	-1,35%	2,21%	-9,84%	32,75%	
COBRE	LME (US\$/lb.)	2,79	3,51	4,40	4,45	4,52	1,67%	2,82%	28,72%	62,06%	
ZINC	LME (US\$/lb.)	1,03	1,24	1,65	1,63	1,65	1,19%	0,41%	33,84%	59,90%	
PLOMO	LME (US\$/lb.)	0,87	0,90	1,06	1,07	1,07	0,60%	1,61%	19,75%	23,65%	
PETRÓLEO	West Texas (\$/B)	61,14	48,35	75,62	86,49	88,42	2,23%	16,93%	82,87%	44,62%	
TRIGO SPOT **	Kansas (\$/TM)	213,85	256,65	410,70	356,78	360,36	1,00%	-12,26%	40,41%	68,51%	
MAÍZ SPOT **	Chicago (\$/TM)	144,09	186,41	227,75	234,44	240,15	2,43%	5,45%	28,83%	66,67%	
ACEITE SOYA	Chicago (\$/TM)	774,92	977,31	1 434,11	1 500,91	1 438,74	-4,14%	0,32%	47,21%	85,66%	
TASAS DE INTERÉS											
Bonos del Tesoro Americano (3 meses)		1,55	0,06	0,04	0,17	0,20	2,40	15,10	13,67	-135,40	
Bonos del Tesoro Americano (2 años)		1,57	0,12	0,73	1,06	1,15	9,40	41,90	103,19	-41,80	
Bonos del Tesoro Americano (10 años)		1,92	0,92	1,51	1,87	1,87	0,00	35,40	95,00	-5,30	
ÍNDICES DE BOLSA											
AMÉRICA											
E.E.U.U.	Dow Jones	28 538	30 606	36 338	35 029	34 168	-2,46%	-5,97%	11,64%	19,73%	
	Nasdaq Comp.	8 973	12 888	15 645	14 340	13 542	-5,57%	-13,44%	5,07%	50,93%	
BRASIL	Bovespa	115 645	119 017	104 822	108 014	110 204	2,03%	5,13%	-7,41%	-4,71%	
ARGENTINA	Merval	41 671	51 226	83 500	83 528	85 782	2,70%	2,73%	67,46%	105,85%	
MÉXICO	IPC	43 541	44 067	53 272	52 823	51 037	-3,38%	-4,20%	15,82%	17,22%	
CHILE	IPSA	4 670	4 177	4 300	4 471	4 552	1,83%	5,87%	8,98%	-2,52%	
COLOMBIA	COLCAP	1 662	1 438	1 411	1 583	1 522	-3,83%	7,89%	5,87%	-8,43%	
PERÚ	Ind. Gral.	20 526	20 822	21 112	23 475	22 548	-3,95%	6,80%	8,29%	9,85%	
PERÚ	Ind. Selectivo	25 753	25 199	30 274	34 445	33 195	-3,63%	9,65%	31,73%	28,90%	
EUROPA											
ALEMANIA	DAX	13 249	13 719	15 885	15 810	15 459	-2,22%	-2,68%	12,69%	16,68%	
FRANCIA	CAC 40	5 978	5 551	7 153	7 173	6 982	-2,66%	-2,39%	25,77%	16,79%	
REINO UNIDO	FTSE 100	7 542	6 461	7 385	7 590	7 470	-1,58%	1,15%	15,62%	-0,96%	
TURQUÍA	XU100	114 425	1 477	1 858	2 042	1 951	-4,45%	5,03%	32,13%	-98,29%	
RUSIA	RTS	1 549	1 387	1 596	1 415	1 324	-6,38%	-17,01%	-4,54%	-14,50%	
ASIA											
JAPÓN	Nikkei 225	23 657	27 444	28 792	27 467	27 011	-1,66%	-6,18%	-1,58%	14,18%	
HONG KONG	Hang Seng	28 190	27 231	23 398	24 128	24 290	0,67%	3,81%	-10,80%	-13,83%	
SINGAPUR	Straits Times	3 223	2 844	3 124	3 284	3 272	-0,38%	4,73%	15,04%	1,51%	
COREA	Kospi	2 198	2 873	2 978	2 842	2 709	-4,68%	-9,01%	-5,72%	23,28%	
INDONESIA	Jakarta Comp.	6 300	5 979	6 581	6 592	6 601	0,13%	0,29%	10,40%	4,78%	
MALASIA	Klci	1 589	1 627	1 568	1 530	1 516	-0,95%	-3,30%	-6,85%	-4,59%	
TAILANDIA	SET	1 580	1 449	1 658	1 658	1 643	-0,89%	-0,86%	13,39%	4,03%	
INDIA	Nifty 50	12 168	13 982	17 354	17 938	17 278	-3,68%	-0,44%	23,58%	41,99%	
CHINA	Shanghai Comp.	3 050	3 473	3 640	3 558	3 456	-2,88%	-5,06%	-0,50%	13,30%	

Datos correspondientes a fin de período

(*) Desde el día 11 de agosto de 2009, la cotización corresponde al Azúcar Contrato 16 (el Contrato 14 dejó de negociarse el día 10 de agosto de 2009). El contrato 16 tiene las mismas características que el Contrato 14.

(**) Desde el día 18 de setiembre del 2020, los datos corresponden promedio de la semana.

Fuente: Reuters, JPMorgan

Resumen de Indicadores Económicos																	
		2020						2021						2022			
		Dic.	Mar.	Jun.	Set.	Oct.	Nov.	Dic.	Enc. 24	Enc. 25	Enc. 26	Enc.					
		Acum.	Acum.	Acum.	Acum.	Acum.	Acum.	Acum.	Acum.	Acum.	Acum.	Acum.	Acum.	Acum.			
RESERVAS INTERNACIONALES (Mili. US\$)																	
Posición de cambio		58 258	60 325	58 471	55 937	54 925	58 055	57 345	56 919	56 921	56 840	-505					
Reservas internacionales netas		74 707	79 922	71 892	76 024	74 499	78 218	78 495	78 250	78 755	78 750	255					
Depósitos del sistema financiero en el BCRP		13 897	16 872	11 807	16 502	16 253	16 291	17 056	17 265	17 779	17 850	794					
Empresas bancarias		12 716	15 480	10 534	15 298	15 029	15 104	15 792	15 973	16 478	16 547	755					
Banco de la Nación		691	836	703	648	657	659	749	789	793	778	29					
Resto de instituciones financieras		489	557	571	557	567	528	515	503	509	525	11					
Depósitos del sector público en el BCRP *		3 055	3 038	2 521	1 669	1 588	1 956	1 935	1 833	1 825	1 828	-107					
OPERACIONES CAMBIARIAS BCR (Mili. US\$)																	
Operaciones cambiarias		2 451	2 428	-889	-651	-1 020	3 207	-745	6	1	0	-305					
Compras netas en mesa de negociación		-161	-1 147	-1 292	-2 596	-776	-1 201	-403	0	0	0	-172					
Operaciones con el sector público		2 612	3 575	403	1 945	-244	4 408	-342	6	1	0	-133					
Otros		0	0	0	0	0	0	0	0	0	0	0					
TIPO DE CAMBIO (\$ por US\$)																	
		Prom.	Prom.	Prom.	Prom.	Prom.	Prom.	Prom.	Prom.	Prom.	Prom.	Prom.					
Compra interbancario		3,601	3,708	3,903	4,107	4,011	4,018	4,033	3,839	3,848	3,840	3,893					
Apertura		3,603	3,711	3,921	4,108	4,016	4,020	4,038	3,838	3,851	3,837	3,899					
Mediodía		3,604	3,711	3,911	4,109	4,015	4,021	4,037	3,841	3,850	3,847	3,895					
Cierre		3,603	3,709	3,912	4,109	4,012	4,020	4,037	3,849	3,848	3,839	3,894					
Promedio		3,604	3,710	3,914	4,109	4,014	4,021	4,038	3,842	3,850	3,843	3,896					
Sistema bancario (SBS)		3,600	3,706	3,905	4,104	4,011	4,016	4,032	3,835	3,843	3,840	3,893					
Compra		3,606	3,710	3,916	4,111	4,019	4,023	4,042	3,842	3,852	3,849	3,902					
Venta																	
Índice de tipo de cambio real (2009 = 100)		106,2	108,2	115,5	117,7	114,8	114,8	114,2									
INDICADORES MONETARIOS																	
Moneda nacional / Domestic currency																	
Emisión primaria (Var. % mensual)		7,8	4,4	2,5	-0,5	1,3	-0,8	4,8	-1,9	-2,8	-2,6						
Monetary base (Var. % últimos 12 meses)		33,2	42,0	13,9	17,7	17,9	16,4	13,1	8,5	7,6	7,7						
Oferta monetaria (Var. % mensual)		3,1	-0,2	-0,6	-0,4	-0,9	-0,5	1,3									
Money Supply (Var. % últimos 12 meses)		32,3	28,9	5,0	3,4	2,1	1,0	-0,9									
Crédito sector privado (Var. % mensual)		-0,4	0,8	0,4	1,0	0,7	0,9	-0,1									
Crédito to the private sector (Var. % últimos 12 meses)		19,7	17,5	7,7	3,9	4,7	4,7	5,0									
TOSE saldo fin de período (Var. % acum. en el mes)		1,3	-1,1	3,7	-1,7	-2,9	-0,5	-0,5	-1,7	-1,7							
Superávit de encaje promedio (% respecto al TOSE)		0,1	0,1	0,1	0,1	0,2	0,1	0,2	0,4	0,3							
Cuenta corriente de los bancos (saldo Mill. S.)		2 712	2 140	2 422	2 347	2 909	2 852	3 268	1 822	999	1 291						
Depósitos públicos en el BCRP (Mill. S.)		58 479	65 376	65 190	74 952	73 503	92 038	88 002	87 144	87 007	86 708	86 708					
Certificados de Depósito BCRP (Saldo Mill. S.)		41 067	44 501	42 478	19 987	15 885	14 663	14 347	11 886	11 886	11 886	11 886					
Subasta de depósitos a plazo (Saldo Mill. S.) **		35 673	28 332	20 689	22 861	18 177	16 078	11 620	13 909	14 607	14 022	14 022					
CDBCRP-MN con tasa variable (CDV BCRP) (Saldo Mill. S.) ***		0	0	0	8 385	10 485	10 375	12 664	15 714	15 714	16 014	16 014					
CD Reajustables BCRP (Saldo Mill. S.)		6 392	6 869	7 734	3 886	2 646	1 950	1 350	1 000	1 000	1 000	1 000					
Operaciones de reporte monedas (Saldo Mill. S.)		5 970	2 430	1 922	1 842	1 902	1 942	3 342	2 642	2 642	2 642	2 642					
Operaciones de reporte (Saldo Mill. S.)		12 279	6 884	8 398	8 312	6 285	6 855	9 305	8 138	8 105	8 105	8 105					
Tasa de interés (%)		12,11	11,14	10,69	10,49	10,57	10,73	11,00	11,10	11,16	11,18	11,11					
Préstamos hasta 360 días ****		8,36	9,26	9,37	8,99	8,83	8,93	9,00	9,60	9,61	9,61	9,43					
Interbancaria		0,23	0,25	0,25	0,77	1,29	1,72	2,25	3,00	3,00	3,00	2,89					
Preferencial corporativa a 90 días		0,61	0,56	0,92	1,25	1,80	2,35	2,88	3,75	3,75	3,83	3,55					
Operaciones de reporte con CDBCRP		1,09	1,19	0,66	0,90	1,62	1,79	2,09	2,05	2,03	2,03	2,03					
Operaciones de reporte monedas		2,80	2,66	1,78	1,79	1,81	1,82	2,29	2,21	2,21	2,21	2,21					
Créditos por regulación monetaria		0,50	0,50	0,50	0,50	0,50	0,50	0,50	0,50	0,50	0,50	0,50					
Del saldo de CDBCRP		0,74	0,46	0,44	0,57	0,65	0,80	0,83	1,23	1,23	1,23	1,23					
Del saldo de depósitos a plazo		0,25	0,25	0,25	1,00	1,49	1,99	2,49	2,90	2,91	2,91	2,91					
Spread del saldo del CDV BCRP - MN		s.m.	s.m.	s.m.	0,00	0,00	0,02	0,03	0,04	0,04	0,04	0,04					
Moneda extranjera / foreign currency																	
Crédito sector privado (Var. % mensual)		-0,7	0,8	1,5	-2,4	-0,2	-0,5	2,0									
(Var. % últimos 12 meses)		-10,8	-13,7	-4,2	-1,6	-2,1	-1,8	0,9									
TOSE saldo fin de período (Var. % acum. en el mes)		1,1	-2,6	-2,7	-2,2	2,6	-1,2	1,6	2,4	3,6							
Superávit de encaje promedio (% respecto al TOSE)		0,7	0,4	0,6	1,6	1,1	0,5	0,7	3,6	3,3							
Tasa de interés (%)		6,10	6,26	5,95	6,50	6,71	6,88	6,82	6,75	6,82	6,84	6,75					
Préstamos hasta 360 días ****		3,38	3,47	2,98	3,35	3,53	3,61	3,56	3,58	3,60	3,61	3,58					
Interbancaria		0,27	0,25	0,50	0,25	0,25	0,25	0,25	0,25	0,25	0,25	0,25					
Preferencial corporativa a 90 días		1,08	0,67	1,42	1,09	1,00	1,00	0,96	1,02	1,02	1,05	1,02					
Ratio de dolarización de la liquidez (%)		28,1	28,6	30,1	30,4	30,3	30,7	30,5									
Ratio de dolarización de los depósitos (%)		33,3	34,2	36,2	36,6	36,6	37,0	37,0									
INDICADORES BURSÁTILES																	
Índice General Bursátil (Var. %)		5,2	-5,1	-10,4	3,5	13,5	-1,6	3,4	-0,7	0,1	-1,1	6,8					
Índice Selectivo Bursátil (Var. %)		4,5	-2,2	-7,9	5,5	15,8	0,4	4,7	-1,5	-0,3	-0,9	9,7					
Monto negociado en acciones (Mill. S.) - Prom. Diario		46,5	52,3	54,9	66,7	57,2	53,5	48,9	20,5	23,3	27,6	45,9					
INFLACIÓN (%)																	
Inflación mensual		0,05	0,84	0,52	0,40	0,58	0,36	0,78									
Inflación últimos 12 meses		1,97	2,60	3,25	5,23	5,83	5,66	6,43									
SECTOR PÚBLICO NO FINANCIERO (Mill. S.)																	
Resultado primario		-19 851	-939	-1 003	-3 212	-2 528	1 023	-14 062									
Ingresos corrientes del gobierno general		14 297	14 933	13 130	14 794	14 222	17 004	17 464									
Gastos no financieros del gobierno general		32 339	15 816	14 224	17 856	17 123	15 733	30 887									
COMERCIO EXTERIOR (Mili. US\$)																	
Balanza comercial		1 306	634	1 241	1 629	1 429	1 960										
Exportaciones		5 031	4 632	5 186	5 822	5 707	6 115										
Importaciones		3 725	3 997	3 945	4 194	4 278	4 154										
PRODUCTO BRUTO INTERNO (Índice 2007=100)																	
Variación % respecto al período anterior		1,0	20,0	23,6	9,7	4,5	3,5										

* Incluye depósitos de Promecpri, Fondo de Estabilización Fiscal (FEF), Cofide, fondos administrados por la ONP, y otros depósitos del MEF. El detalle se presenta en el cuadro No.23 de la Nota Semanal.

** A partir del 18 de enero de 2008, el BCRP utiliza los depósitos a plazo en moneda nacional como instrumento monetario.

*** A partir del 6 de octubre de 2010, el BCRP utiliza Certificado de Depósito en Moneda Nacional con Tasa de Interés Variable (CDV BCRP) y CD Liquidables en Dólares (CDLBCRP) como instrumentos monetario

**** Corresponde a un promedio de tasas de préstamos hasta 360 días de los distintos tipos de créditos a las empresas y de consumo.

Fuentes: BCRP, INEI, Banco de la Nación, BVL, Sunat, SBS y Reuters.

Elaboración: Departamento de Bases de Datos Macroeconómicas

CUENTAS MONETARIAS DE LAS SOCIEDADES CREADORAS DE DEPÓSITO MONETARY ACCOUNTS OF THE DEPOSITORY CORPORATIONS

(Millones de soles)^{1/} / (Millions of soles)^{1/}

	2018					2019					2020					2021												Var. % 4 últimas semanas	Flujo 4 últimas semanas	
	Dic.	Mar.	Jun.	Set.	Dic.	Mar.	Jun.	Set.	Dic.	Ene.	Feb.	Mar.	Abr.	May.	Jun.	Jul.	Ago.	Set.	Oct.	Nov.	Dic.									
I. ACTIVOS EXTERNOS NETOS DE CORTO PLAZO	203.324	213.626	218.682	227.822	225.459	232.996	254.595	263.017	273.646	280.051	277.307	299.257	294.069	283.388	279.654	289.884	306.097	313.521	299.506	319.574	310.399	-2,9	-9.175	I. SHORT-TERM NET EXTERNAL ASSETS						
(Millones de US\$)	60.334	64.345	66.469	67.403	68.115	67.732	71.920	73.060	75.593	76.937	75.975	79.802	77.591	74.185	72.449	71.576	75.024	75.730	75.064	78.713	78.186	-0,7	-527	(Millions of US\$)						
1. Activos	63.398	66.789	69.290	70.413	70.998	70.899	74.530	75.512	78.366	79.751	79.309	82.075	80.057	76.951	75.744	74.996	78.823	79.272	78.410	81.704	80.975	-0,9	-729	1. Assets						
2. Pasivos	3.064	2.443	2.821	3.010	2.883	3.168	2.611	2.451	2.773	2.814	3.335	2.273	2.466	2.766	3.295	3.420	3.799	3.543	3.345	2.991	2.789	-6,8	-202	2. Liabilities						
II. ACTIVOS EXTERNOS NETOS DE LARGO PLAZO	-30.910	-30.970	-30.644	-34.276	-31.076	-30.739	-27.547	-21.993	-21.021	-19.578	-25.117	-27.623	-27.092	-26.147	-29.232	-27.062	-38.408	-38.411	-37.290	-37.349	-35.940	n.a.	1.409	II. LONG-TERM NET EXTERNAL ASSETS						
(Millones de US\$) 2/	-7.516	-7.775	-7.878	-8.559	-7.895	-7.555	-6.717	-6.115	-5.652	-5.590	-5.779	-6.321	-5.883	-5.706	-5.746	-5.449	-8.109	-8.090	-8.212	-8.169	-8.081	n.a.	88	(Millions of US\$) 2/						
III. ACTIVOS INTERNOS NETOS	137.992	129.021	125.313	131.099	143.363	147.123	169.630	175.852	182.969	181.618	189.794	171.276	172.724	178.371	178.842	180.850	179.434	172.134	180.629	160.781	172.428	7,2	11.647	III. NET DOMESTIC ASSETS						
1. Sector Público	-57.302	-64.302	-71.583	-66.800	-62.452	-60.593	-62.232	-49.914	-34.785	-29.465	-27.679	-49.667	-53.868	-54.356	-55.036	-57.433	-59.810	-65.125	-60.462	-80.980	-73.807	n.a.	7.173	1. Net assets on the public sector						
a. En moneda nacional	-31.257	-37.870	-43.332	-38.713	-35.546	-30.305	-27.898	-41.313	-25.256	-20.420	-21.611	-37.599	-41.950	-43.772	-44.006	-45.850	-47.355	-54.976	-50.348	-68.931	-62.369	n.a.	6.562	a. Domestic currency						
b. En moneda extranjera (millones de US\$)	-26.045	-26.432	-28.252	-28.087	-26.906	-30.288	-34.334	-8.601	-9.529	-9.045	-6.067	-12.068	-11.918	-10.584	-11.029	-11.582	-12.455	-10.148	-10.114	-12.049	-11.438	n.a.	611	b. Foreign currency (Millions of US\$)						
2. Crédito al Sector Privado	311.368	313.335	317.760	325.775	331.384	340.199	366.115	376.941	377.700	370.747	373.308	378.643	382.553	387.775	391.344	398.460	397.306	399.440	398.044	401.997	401.417	-0,1	-580	2. Credit to the private sector						
a. En moneda nacional	224.163	228.399	232.821	238.192	246.090	249.905	276.839	293.143	294.488	287.895	291.241	293.690	295.452	296.886	298.111	300.613	301.554	304.600	306.811	309.644	309.323	-0,1	-321	a. Domestic currency						
b. En moneda extranjera (millones de US\$)	87.205	84.936	84.939	87.583	85.295	90.294	89.276	83.798	83.212	82.852	82.067	84.953	87.101	90.889	93.233	97.847	95.752	94.840	91.233	92.353	92.094	-0,3	-259	b. Foreign currency (Millions of US\$)						
3. Otras Cuentas	-116.073	-120.012	-120.864	-127.875	-125.569	-132.484	-134.252	-151.174	-159.945	-159.665	-155.835	-157.700	-155.961	-155.047	-157.467	-160.178	-158.063	-162.181	-156.953	-160.237	-155.182	n.a.	5.055	3. Other assets (net)						
IV. LIQUIDEZ (=I+II+III) 3/	310.407	311.677	313.351	324.646	337.747	349.380	396.678	416.877	435.594	442.091	441.984	442.911	439.700	435.612	429.264	443.673	447.122	447.244	442.846	443.006	446.887	0,9	3.881	IV. BROAD MONEY (=I+II+III) 3/						
1. Moneda Nacional	214.901	216.399	216.213	223.371	236.862	245.288	285.716	300.860	313.325	315.796	316.810	316.218	307.603	301.977	300.139	312.205	312.311	311.139	308.480	306.810	310.659	1,3	3.849	1. Domestic currency						
a. Dinero 4/	92.198	91.990	89.681	94.026	99.448	102.585	129.673	138.954	143.022	149.241	149.012	148.649	142.628	140.737	141.006	148.387	147.949	145.417	143.234	142.226	144.583	1,7	2.357	a. Money 4/						
i. Circulante	49.778	47.546	47.449	48.740	52.117	52.330	63.323	66.411	71.575	75.379	74.855	74.545	74.452	75.699	76.384	80.002	80.121	80.278	80.661	80.268	83.062	3,5	2.794	i. Currency						
ii. Depósitos a la Vista	42.420	44.444	42.232	45.286	47.332	50.255	66.350	72.543	71.446	73.861	74.157	74.104	68.176	65.038	64.622	68.385	67.829	65.138	62.573	61.958	61.521	-0,7	-437	ii. Demand deposits						
b. Cuasidinero	122.704	124.409	126.532	129.345	137.413	142.703	156.043	161.906	170.303	166.556	167.798	167.569	164.975	161.240	159.133	163.818	164.361	165.722	165.246	164.584	166.076	0,9	1.492	b. Quasi-money						
2. Moneda Extranjera (Millones de US\$)	95.505	95.278	97.138	101.274	100.885	104.092	110.962	116.016	122.269	126.294	125.174	126.693	132.097	133.635	129.125	131.467	134.812	136.105	134.365	136.196	136.228	0,0	32	2. Foreign currency (Millions of US\$)						
Nota	28.340	28.698	29.525	29.963	30.479	30.259	31.345	32.227	33.776	34.696	34.294	33.785	34.854	34.983	33.452	32.461	33.042	32.876	33.676	33.546	34.314	2,3	768	Note:						
Coefficiente de dolarización de la liquidez (%)	31%	31%	31%	31%	30%	30%	28%	28%	28%	29%	28%	29%	30%	31%	30%	30%	30%	30%	30%	31%	30%			Dollarization ratio						

1/ Comprende la totalidad de las operaciones financieras que realizan las sociedades creadoras de depósito con el resto de agentes económicos. Las sociedades creadoras de depósitos son las instituciones financieras que emiten pasivos incluidos en la definición de liquidez del sector privado, y están autorizadas a captar depósitos del público. Las sociedades creadoras de depósitos están constituidas por el Banco Central de Reserva del Perú, el Banco de la Nación, las empresas bancarias, las empresas financieras, las cajas municipales, las cajas rurales y las cooperativas de ahorro y crédito. Asimismo, n.a.= no aplicable.
La información de este cuadro se ha actualizado en la Nota Semanal N° 4 (27 de enero de 2022). El calendario anual de estadísticas se presenta en la página vii de esta Nota.
A partir de la Nota Semanal N° 16 (27 de abril de 2012), los datos desde enero de 2001 no incluyen los saldos de activos y pasivos de las entidades del sistema bancario en liquidación.

2/ Comprende solamente las operaciones efectuadas en dólares.

3/ Incluye el circulante, los depósitos y los valores de las sociedades creadoras de depósito frente a hogares y empresas privadas no financieras.

4/ Incluye el circulante y los depósitos a la vista de las sociedades creadoras de depósito frente a hogares y empresas privadas no financieras.

Elaboración: Gerencia de Política Monetaria - Subgerencia de Diseño de Política Monetaria

LIQUIDEZ DE LAS SOCIEDADES CREADORAS DE DEPÓSITO BROAD MONEY OF DEPOSITORY CORPORATIONS

(Millones de soles)^{1/2/} / (Millions of soles)^{1/2/}

	CIRCULANTE/ CURRENCY			DINERO/ MONEY			CUASIDINERO EN MONEDA NACIONAL/ QUASIMONEY IN DOMESTIC CURRENCY			LIQUIDEZ EN SOLES/ BROAD MONEY IN DOMESTIC CURRENCY			LIQUIDEZ EN DÓLARES (MII US\$) BROAD MONEY IN FOREIGN CURRENCY			LIQUIDEZ TOTAL/ BROAD MONEY						
																A TIPO DE CAMBIO CORRIENTE AT CURRENT EXCHANGE RATE			A TIPO DE CAMBIO CONSTANTE 3/ AT CONSTANT EXCHANGE RATE 3/			
	FIN DE PERIODO END OF PERIOD	VAR% MES MONTHLY %CHG	VAR% AÑO YOY %CHG	FIN DE PERIODO END OF PERIOD	VAR% MES MONTHLY %CHG	VAR% AÑO YOY %CHG	FIN DE PERIODO END OF PERIOD	VAR% MES MONTHLY %CHG	VAR% AÑO YOY %CHG	FIN DE PERIODO END OF PERIOD	VAR% MES MONTHLY %CHG	VAR% AÑO YOY %CHG	FIN DE PERIODO END OF PERIOD	VAR% MES MONTHLY %CHG	VAR% AÑO YOY %CHG	FIN DE PERIODO END OF PERIOD	VAR% MES MONTHLY %CHG	VAR% AÑO YOY %CHG	FIN DE PERIODO END OF PERIOD	VAR% MES MONTHLY %CHG	VAR% AÑO YOY %CHG	
2019																						2019
Ene.	48 078	-3,4	7,1	89 601	-2,8	9,8	123 264	0,5	11,2	212 865	-0,9	10,6	28 775	1,5	-2,2	308 687	-0,6	7,5	308 111	-0,2	6,3	Jan.
Feb.	47 327	-1,6	5,6	88 813	-0,9	8,2	122 185	-0,9	10,1	210 998	-0,9	9,3	28 867	0,3	0,7	306 258	-0,8	6,9	306 546	-0,5	6,5	Feb.
Mar.	47 546	0,5	5,3	91 990	3,6	11,1	124 409	1,8	11,4	216 399	2,6	11,3	28 698	-0,6	-0,4	311 677	1,8	8,4	311 390	1,6	7,4	Mar.
Abr.	46 690	-1,8	4,2	92 046	0,1	14,7	121 434	-2,4	7,9	213 480	-1,3	10,7	28 939	0,8	2,5	309 269	-0,8	8,7	309 269	-0,7	8,0	Apr.
May.	46 733	0,1	4,9	89 105	-3,2	7,3	126 179	3,9	13,5	215 285	0,8	10,9	29 156	0,7	2,4	313 539	1,4	9,1	311 790	0,8	8,1	May.
Jun.	47 449	1,5	4,8	89 681	0,6	9,6	126 532	0,3	11,4	216 213	0,4	10,7	29 525	1,3	4,0	313 351	-0,1	8,7	313 942	0,7	8,5	Jun.
Jul.	48 777	2,8	4,9	92 794	3,5	11,6	128 672	1,7	10,8	221 466	2,4	11,2	30 074	1,9	6,3	321 011	2,4	10,0	321 011	2,3	9,6	Jul.
Ago.	49 111	0,7	6,4	96 162	3,6	12,5	127 610	-0,8	9,8	223 772	1,0	10,9	29 780	-1,0	7,3	325 026	1,3	10,8	322 345	0,4	9,8	Aug.
Set.	48 740	-0,8	5,4	94 026	-2,2	10,3	129 345	1,4	11,2	223 371	-0,2	10,8	29 963	0,6	6,0	324 646	-0,1	10,1	322 548	0,1	9,3	Sep.
Oct.	48 787	0,1	5,3	94 201	0,2	8,9	131 018	1,3	11,3	225 219	0,8	10,3	30 198	0,8	6,9	326 382	0,5	9,0	325 174	0,8	9,2	Oct.
Nov.	49 748	2,0	7,0	96 385	2,3	9,4	134 528	2,7	12,6	230 913	2,5	11,2	30 460	0,9	8,8	334 478	2,5	10,7	331 736	2,0	10,5	Nov.
Dic.	52 117	4,8	4,7	99 448	3,2	7,9	137 413	2,1	12,0	236 862	2,6	10,2	30 479	0,1	7,5	337 747	1,0	8,8	337 747	1,8	9,4	Dec.
2020																						2020
Ene.	50 995	-2,2	6,1	99 612	0,2	11,2	140 114	2,0	13,7	239 727	1,2	12,6	29 738	-2,4	3,3	340 241	0,7	10,2	338 159	0,1	9,8	Jan.
Feb.	51 362	0,7	8,5	101 588	2,0	14,4	139 148	-0,7	13,9	240 737	0,4	14,1	29 877	0,5	3,5	343 811	1,0	12,3	339 628	0,4	10,8	Feb.
Mar.	52 330	1,9	10,1	102 585	1,0	11,5	142 703	2,6	14,7	245 288	1,9	13,3	30 259	1,3	5,4	349 380	1,6	12,1	345 446	1,7	10,9	Mar.
Abr.	56 549	8,1	21,1	107 458	4,7	16,7	146 910	2,9	21,0	254 367	3,7	19,2	30 832	1,9	6,5	358 579	2,6	15,9	356 421	3,2	15,2	Apr.
May.	59 813	5,8	28,0	124 958	16,3	40,2	151 054	2,8	19,7	276 013	8,5	28,2	31 112	0,9	6,7	382 728	6,7	22,1	378 995	6,3	21,6	May.
Jun.	63 323	5,9	33,5	129 673	3,8	44,6	156 043	3,3	23,3	285 716	3,5	32,1	31 345	0,7	6,2	396 678	3,6	26,6	389 469	2,8	24,1	Jun.
Jul.	65 721	3,8	34,7	135 265	4,3	45,8	162 594	4,2	26,4	297 859	4,2	34,5	31 495	0,5	4,7	409 037	3,1	27,4	402 108	3,2	25,3	Jul.
Ago.	66 840	1,7	36,1	137 480	1,6	43,0	163 296	0,4	28,0	300 775	1,0	34,4	32 341	2,7	8,6	415 263	1,5	27,8	407 824	1,4	26,5	Aug.
Set.	66 411	-0,6	36,3	138 954	1,1	47,8	161 906	-0,9	25,2	300 860	0,0	34,7	32 227	-0,4	7,6	416 877	0,4	28,4	407 531	-0,1	26,3	Sep.
Oct.	67 687	1,9	38,7	138 433	-0,4	47,0	163 640	1,1	24,9	302 073	0,4	34,1	32 682	1,4	8,2	420 055	0,8	28,7	410 251	0,7	26,2	Oct.
Nov.	67 804	0,2	36,3	138 672	0,2	43,9	165 204	1,0	22,8	303 876	0,6	31,6	32 585	-0,3	7,0	421 509	0,3	26,0	411 734	0,4	24,1	Nov.
Dic.	71 575	5,6	37,3	143 022	3,1	43,9	170 303	3,1	23,7	313 325	3,1	32,2	33 776	3,7	10,7	435 594	3,3	28,9	425 123	3,3	25,8	Dec.
2021																						2021
Ene.	75 379	5,3	47,8	149 241	4,3	49,8	166 556	-2,2	18,9	315 796	0,8	31,7	34 696	2,7	16,7	442 091	1,5	29,9	430 641	1,3	27,3	Jan.
Feb.	74 855	-0,7	45,7	149 012	-0,2	46,7	167 798	0,7	20,6	316 810	0,3	31,6	34 294	-1,2	14,8	441 984	0,0	28,6	430 324	-0,1	26,7	Feb.
Mar.	74 545	-0,4	42,5	148 649	-0,2	44,9	167 569	-0,1	17,4	316 218	-0,2	28,9	33 785	-1,5	11,7	442 911	0,2	26,8	428 045	-0,5	23,9	Mar.
Abr.	74 452	-0,1	31,7	142 628	-4,1	32,7	164 975	-1,5	12,3	307 603	-2,7	20,9	34 854	3,2	13,0	439 700	-0,7	22,6	422 970	-1,2	18,7	Apr.
May.	75 699	1,7	26,6	140 737	-1,3	12,6	161 240	-2,3	6,7	301 977	-1,8	9,4	34 983	0,4	12,4	435 612	-0,9	13,8	417 770	-1,2	10,2	May.
Jun.	76 384	0,9	20,6	141 006	0,2	8,7	159 133	-1,3	2,0	300 139	-0,6	5,0	33 452	-4,4	6,7	429 264	-1,5	8,2	410 866	-1,7	5,5	Jun.
Jul.	80 002	4,7	21,7	148 387	5,2	9,7	163 818	2,9	0,8	312 205	4,0	4,8	32 461	-3,0	3,1	443 673	3,4	8,5	419 651	2,1	4,4	Jul.
Ago.	80 121	0,1	19,9	147 949	-0,3	7,6	164 361	0,3	0,7	312 311	0,0	3,8	33 042	1,8	2,2	447 122	0,8	7,7	421 680	0,5	3,4	Aug.
Set.	80 278	0,2	20,9	145 417	-1,7	4,7	165 722	0,8	2,4	311 139	-0,4	3,4	32 876	-0,5	2,0	447 244	0,0	7,3	419 957	-0,4	3,0	Sep.
Oct.	80 661	0,5	19,2	143 234	-1,5	3,5	165 246	-0,3	1,0	308 480	-0,9	2,1	33 676	2,4	3,0	442 846	-1,0	5,4	419 946	0,0	2,4	Oct.
Nov.	80 268	-0,5	18,4	142 226	-0,7	2,6	164 584	-0,4	-0,4	306 810	-0,5	1,0	33 546	-0,4	2,9	443 006	0,0	5,1	417 847	-0,5	1,5	Nov.
Dic.	83 062	3,5	16,0	144 583	1,7	1,1	166 076	0,9	-2,5	310 659	1,3	-0,9	34 314	2,3	1,6	446 887	0,9	2,6	424 240	1,5	-0,2	Dec.

1/ Las sociedades creadoras de depósitos son las instituciones financieras que emiten pasivos incluidos en la definición de liquidez del sector privado, y están autorizadas a captar depósitos del público. Las sociedades creadoras de depósito están constituidas por el Banco Central de Reserva las empresas bancarias, el Banco de la Nación, las empresas financieras, las cajas municipales, las cajas rurales y las cooperativas de ahorro y crédito. Asimismo, n.a.= no aplicable. La información de este cuadro se ha actualizado en la Nota Semanal N° 4 (27 de enero de 2022).

El calendario anual de estadísticas se presenta en la página vii de esta Nota.

A partir de la Nota Semanal N° 16 (27 de abril de 2012), los datos desde enero de 2001 no incluyen los saldos de activos y pasivos de las entidades del sistema bancario en liquidación.

2/ Incluye el circulante, los depósitos y los valores de las entidades autorizadas a captar depósitos frente a hogares y empresas privadas no financieras.

3/ Para el cálculo de esta definición de liquidez total, los saldos de los depósitos en moneda extranjera se han convertido a soles usando un tipo de cambio constante.

En la presente Nota se ha utilizado el tipo de cambio bancario promedio correspondiente a diciembre de 2019.

Elaboración: Gerencia de Política Monetaria - Subgerencia de Diseño de Política Monetaria

CRÉDITO DE LAS SOCIEDADES CREADORAS DE DEPÓSITO AL SECTOR PRIVADO
CREDIT OF DEPOSITORY CORPORATIONS TO THE PRIVATE SECTOR
(Millones de soles y millones de US dólares)^{1/} / (Millions of soles and millions of US dollars)^{1/}

	MONEDA NACIONAL DOMESTIC CURRENCY			MONEDA EXTRANJERA (MILL. DE US\$) FOREIGN CURRENCY (MILLIONS OF US\$)			TOTAL						TOTAL MÁS CRÉDITOS DE SUCURSALES EN EL EXTERIOR DE LA BANCA 2/			COEFICIENTE DE DOLARIZACIÓN (%)		
							A TIPO DE CAMBIO CORRIENTE AT CURRENT EXCHANGE RATE			A TIPO DE CAMBIO CONSTANTE 3/ AT CONSTANT EXCHANGE RATE 3/			A TIPO DE CAMBIO CONSTANTE 3/ AT CONSTANT EXCHANGE RATE 3/			DOLLARIZATION RATIO (%)		
	FIN DE PERIODO END OF PERIOD	VAR% MES MONTHLY %CHG	VAR% AÑO YOY %CHG	FIN DE PERIODO END OF PERIOD	VAR% MES MONTHLY %CHG	VAR% AÑO YOY %CHG	FIN DE PERIODO END OF PERIOD	VAR% MES MONTHLY %CHG	VAR% AÑO YOY %CHG	FIN DE PERIODO END OF PERIOD	VAR% MES MONTHLY %CHG	VAR% AÑO YOY %CHG	FIN DE PERIODO END OF PERIOD	VAR% MES MONTHLY %CHG	VAR% AÑO YOY %CHG			
2019																		2019
Ene.	224 873	0,3	11,7	25 417	-1,8	1,2	309 511	-0,6	9,7	309 002	-0,3	8,7	309 783	-0,3	8,3	27	Jan.	
Feb.	225 520	0,3	11,2	25 251	-0,7	0,3	308 849	-0,2	8,4	309 101	0,0	8,0	309 912	0,0	7,7	27	Feb.	
Mar.	228 399	1,3	11,7	25 583	1,3	1,5	313 335	1,5	9,6	313 079	1,3	8,7	313 819	1,3	8,4	27	Mar.	
Abr.	229 100	0,3	10,6	25 637	0,2	1,3	313 959	0,2	8,5	313 959	0,3	8,0	314 820	0,3	7,7	27	Apr.	
May.	230 945	0,8	10,7	25 762	0,5	0,4	317 763	1,2	8,6	316 217	0,7	7,7	317 162	0,7	7,5	27	May.	
Jun.	232 821	0,8	10,7	25 817	0,2	0,5	317 760	0,0	8,0	318 277	0,7	7,8	319 229	0,7	7,6	27	Jun.	
Jul.	234 207	0,6	10,6	25 940	0,5	1,1	320 070	0,7	8,3	320 070	0,6	7,9	321 025	0,6	7,7	27	Jul.	
Aug.	236 441	1,0	10,8	26 062	0,5	1,8	325 051	1,6	9,1	322 706	0,8	8,2	323 665	0,8	8,2	27	Aug.	
Set.	238 192	0,7	10,4	25 912	-0,6	0,3	325 775	0,2	8,2	323 961	0,4	7,5	324 861	0,4	7,5	27	Sep.	
Oct.	242 139	1,7	10,7	26 119	0,8	2,6	329 636	1,2	8,2	328 592	1,4	8,4	329 574	1,5	8,4	27	Oct.	
Nov.	244 199	0,9	10,5	26 049	-0,3	1,4	332 766	0,9	8,1	330 422	0,6	8,0	331 399	0,6	8,0	27	Nov.	
Dic.	246 090	0,8	9,8	25 769	-1,1	-0,4	331 384	-0,4	6,4	331 384	0,3	7,0	332 195	0,2	6,9	26	Dec.	
2020																		2020
Ene.	245 767	-0,1	9,3	25 698	-0,3	1,1	332 626	0,4	7,5	330 828	-0,2	7,1	331 784	-0,1	7,1	26	Jan.	
Feb.	248 222	1,0	10,1	25 484	-0,8	0,9	336 142	1,1	8,8	332 574	0,5	7,6	333 505	0,5	7,6	26	Feb.	
Mar.	249 905	0,7	9,4	26 248	3,0	2,6	340 199	1,2	8,6	336 786	1,3	7,6	337 737	1,3	7,6	27	Mar.	
Abr.	251 695	0,7	9,9	26 646	1,5	3,9	341 758	0,5	8,9	339 893	0,9	8,3	340 844	0,9	8,3	26	Apr.	
May.	273 154	8,5	18,3	25 997	-2,4	0,9	362 323	6,0	14,0	359 203	5,7	13,6	360 109	5,7	13,5	25	May.	
Jun.	276 839	1,3	18,9	25 219	-3,0	-2,3	366 115	1,0	15,2	360 314	0,3	13,2	361 413	0,4	13,2	24	Jun.	
Jul.	284 015	2,6	21,3	24 812	-1,6	-4,3	371 601	1,5	16,1	366 143	1,6	14,4	367 311	1,6	14,4	24	Jul.	
Ago.	290 510	2,3	22,9	24 084	-2,9	-7,6	375 766	1,1	15,6	370 226	1,1	14,7	371 342	1,1	14,7	23	Aug.	
Set.	293 143	0,9	23,1	23 277	-3,3	-10,2	376 941	0,3	15,7	370 190	0,0	14,3	371 323	0,0	14,3	22	Sep.	
Oct.	293 131	0,0	21,1	23 361	0,4	-10,6	377 465	0,1	14,5	370 457	0,1	12,7	371 532	0,1	12,7	22	Oct.	
Nov.	295 634	0,9	21,1	23 159	-0,9	-11,1	379 237	0,5	14,0	372 289	0,5	12,7	373 271	0,5	12,6	22	Nov.	
Dic.	294 488	-0,4	19,7	22 987	-0,7	-10,8	377 700	-0,4	14,0	370 574	-0,5	11,8	371 429	-0,5	11,8	22	Dec.	
2021																		2021
Ene.	287 895	-2,2	17,1	22 762	-1,0	-11,4	370 747	-1,8	11,5	363 236	-2,0	9,8	364 117	-2,0	9,7	22	Jan.	
Feb.	291 241	1,2	17,3	22 484	-1,2	-11,8	373 308	0,7	11,1	365 663	0,7	9,9	366 760	0,7	10,0	22	Feb.	
Mar.	293 690	0,8	17,5	22 654	0,8	-13,7	378 643	1,4	11,3	368 675	0,8	9,5	369 745	0,8	9,5	22	Mar.	
Abr.	295 452	0,6	17,4	22 982	1,4	-13,8	382 553	1,0	11,9	371 522	0,8	9,3	372 491	0,7	9,3	23	Apr.	
May.	296 886	0,5	8,7	23 793	3,5	-8,5	387 775	1,4	7,0	375 641	1,1	4,6	376 985	1,2	4,7	23	May.	
Jun.	298 111	0,4	7,7	24 154	1,5	-4,2	391 344	0,9	6,9	378 060	0,6	4,9	379 643	0,7	5,0	24	Jun.	
Jul.	300 613	0,8	5,8	24 160	0,0	-2,6	398 460	1,8	7,2	380 582	0,7	3,9	381 864	0,6	4,0	25	Jul.	
Ago.	301 554	0,3	3,8	23 469	-2,9	-2,6	397 306	-0,3	5,7	379 235	-0,4	2,4	380 628	-0,3	2,5	24	Aug.	
Set.	304 600	1,0	3,9	22 908	-2,4	-1,6	399 440	0,5	6,0	380 426	0,3	2,8	381 798	0,3	2,8	24	Sep.	
Oct.	306 811	0,7	4,7	22 866	-0,2	-2,1	398 044	-0,3	5,5	382 496	0,5	3,2	383 818	0,5	3,3	23	Oct.	
Nov.	309 644	0,9	4,7	22 747	-0,5	-1,8	401 997	1,0	6,0	384 937	0,6	3,4	386 241	0,6	3,5	23	Nov.	
Dic.	309 323	-0,1	5,0	23 198	2,0	0,9	401 417	-0,1	6,3	386 107	0,3	4,2	387 372	0,3	4,3	23	Dec.	

1/ Comprende las colocaciones e inversiones frente a hogares y empresas privadas no financieras de parte de las entidades financieras autorizadas a captar depósitos del público. Las sociedades creadoras de depósito comprenden al Banco Central de Reserva del Perú, empresas bancarias, Banco de la Nación, empresas financieras, cajas municipales, cajas rurales y cooperativas de ahorro y crédito. La información de este cuadro se ha actualizado en la Nota Semanal N°4 (27 de enero de 2022). El calendario anual de publicación de estas estadísticas se presenta en la página vii de esta Nota. A partir de la Nota Semanal N° 19 (18 de mayo de 2012), los datos desde enero de 2001 no incluyen los saldos de activos y pasivos de las entidades del sistema bancario en liquidación.

2/ Comprende las colocaciones e inversiones frente a hogares y empresas privadas no financieras de parte de las entidades financieras autorizadas a captar depósitos del público, incluyendo las sucursales en el exterior de los bancos locales.

3/ Para el cálculo de esta definición de crédito total, los saldos del crédito en moneda extranjera se han convertido a soles usando un tipo de cambio constante. En la presente Nota se ha utilizado el tipo de cambio bancario promedio correspondiente a diciembre de 2019.

SALDO DE OBLIGACIONES DOMÉSTICAS DE LAS SOCIEDADES CREADORAS DE DEPÓSITO EN MONEDA NACIONAL POR INSTITUCIÓN
DOMESTIC LIABILITIES OF THE DEPOSITORY CORPORATIONS IN DOMESTIC CURRENCY BY INSTITUTION

(Millones de soles)^{1/} / (Millions of soles)^{1/}

	SECTOR PRIVADO / PRIVATE SECTOR						SECTOR PÚBLICO / PUBLIC SECTOR					
	DEPÓSITOS DEPOSITS		OTRAS OBLIGACIONES OTHER LIABILITIES		TOTAL TOTAL		DEPÓSITOS DEPOSITS		OTRAS OBLIGACIONES 2/ OTHER LIABILITIES		TOTAL TOTAL	
	Dic.2020	Dic.2021	Dic.2020	Dic.2021	Dic.2020	Dic.2021	Dic.2020	Dic.2021	Dic.2020	Dic.2021	Dic.2020	Dic.2021
CRÉDITO	65 667	60 081	869	742	66 536	60 823	2 279	3 941	3 391	3 776	5 669	7 717
SCOTIABANK	26 023	21 496	610	531	26 634	22 027	1 310	3 523	740	712	2 051	4 235
BBVA	43 191	36 381	1 103	1 080	44 294	37 461	1 383	854	969	685	2 352	1 538
INTERBANK	26 421	24 372	548	463	26 969	24 836	4 018	3 944	1 247	1 390	5 265	5 334
CITIBANK	2 649	2 344	0	0	2 649	2 344	275	53	49	49	323	101
FINANCIERO	5 433	5 085	137	137	5 570	5 222	34	164	716	773	751	936
INTERAMERICANO	6 315	6 187	297	393	6 611	6 580	413	938	635	645	1 048	1 583
COMERCIO	1 236	1 129	60	60	1 296	1 190	63	80	133	137	196	217
MIBANCO	7 618	6 829	116	186	7 734	7 014	529	962	450	384	979	1 345
GNB	2 985	3 140	40	0	3 026	3 140	296	238	232	220	529	458
FALABELLA	2 761	2 513	0	0	2 761	2 513	33	150	7	7	40	157
SANTANDER	1 603	1 933	149	21	1 752	1 954	190	290	34	17	224	306
RIPLEY	1 323	1 305	176	187	1 499	1 492	29	69	30	12	59	81
AZTECA	372	492	0	0	372	492	4	0	0	0	4	0
ICBC	357	137	0	97	357	234	50	107	0	0	50	107
BANK OF CHINA	0	0	0	0	0	0	0	0	0	0	0	0
TOTAL	193 954	173 426	4 105	3 896	198 059	177 322	10 906	15 311	8 633	8 805	19 539	24 116

1/ La información de este cuadro se ha actualizado en la Nota Semanal N° 4 (27 de enero de 2022). El calendario anual de publicación de estas estadísticas se presenta en la página vii de la presente Nota.

2/ Incluye adeudados con COFIDE, Fondo MIVIVIENDA y valores.

Elaboración: Gerencia de Política Monetaria - Subgerencia de Diseño de Política Monetaria

SALDO DE OBLIGACIONES INTERNAS DE LAS SOCIEDADES CREADORAS DE DEPÓSITO EN MONEDA EXTRANJERA POR INSTITUCIÓN
DOMESTIC LIABILITIES OF THE DEPOSITORY CORPORATIONS IN FOREIGN CURRENCY BY INSTITUTION

(Millones de soles)^{1/} / (Millions of soles)^{1/}

	SECTOR PRIVADO / PRIVATE SECTOR						SECTOR PÚBLICO / PUBLIC SECTOR					
	DEPÓSITOS DEPOSITS		OTRAS OBLIGACIONES OTHER LIABILITIES		TOTAL TOTAL		DEPÓSITOS DEPOSITS		OTRAS OBLIGACIONES 2/ OTHER LIABILITIES		TOTAL TOTAL	
	Dic.2020	Dic.2021	Dic.2020	Dic.2021	Dic.2020	Dic.2021	Dic.2020	Dic.2021	Dic.2020	Dic.2021	Dic.2020	Dic.2021
CRÉDITO	12 675	13 240	356	369	13 031	13 610	327	283	56	48	384	331
SCOTIABANK	4 990	4 730	9	23	4 999	4 753	28	511	7	5	35	516
BBVA	7 480	6 592	167	180	7 648	6 772	44	58	29	29	73	87
INTERBANK	3 554	3 625	508	546	4 063	4 171	278	506	61	63	339	569
CITIBANK	591	575	0	0	591	575	2	2	0	0	2	2
FINANCIERO	517	568	100	81	617	649	2	26	31	5	32	31
INTERAMERICANO	1 626	1 299	50	53	1 676	1 352	83	69	12	8	95	77
COMERCIO	73	65	0	0	73	65	0	0	0	0	0	0
MIBANCO	114	129	0	0	114	129	0	0	0	0	0	0
GNB	333	287	11	11	344	298	2	39	16	16	18	55
FALABELLA	56	42	0	0	56	42	0	0	0	0	0	0
SANTANDER	941	1 020	5	5	946	1 025	30	48	42	0	72	48
RIPLEY	4	2	0	0	4	2	0	0	0	0	0	0
AZTECA	4	3	0	0	4	3	0	0	0	0	0	0
ICBC	553	1 260	18	0	571	1 260	0	0	0	0	0	0
BANK OF CHINA	0	0	0	0	0	0	0	0	0	0	0	0
TOTAL	33 510	33 437	1 225	1 269	34 735	34 706	796	1 543	254	174	1 051	1 717

1/ La información de este cuadro se ha actualizado en la Nota Semanal N° 4 (27 de enero de 2022). El calendario anual de publicación de estas estadísticas se presenta en la página vii de la presente Nota.

2/ Incluye adeudados con COFIDE, Fondo MIVIVIENDA y valores.

Elaboración: Gerencia de Política Monetaria - Subgerencia de Diseño de Política Monetaria

CRÉDITO AL SECTOR PRIVADO DE LAS SOCIEDADES CREADORAS DE DEPÓSITO, POR TIPO DE CRÉDITO^{1/}
CREDIT TO THE PRIVATE SECTOR BY TYPE OF CREDIT^{1/}

	SALDOS EN MILLONES DE SOLES 1/ STOCKS IN MILLIONS OF SOLES 1/				TASAS DE CRECIMIENTO ANUAL (%) ANNUAL GROWTH RATES (%)				
	A Empresas 2/	Consumo 3/	Hipotecario /3	TOTAL	A Empresas 2/	Consumo 3/	Hipotecario /3	TOTAL	
2019									2019
Ene.	188 976	71 916	48 110	309 002	6,8	13,5	9,1	8,7	Jan.
Feb.	188 070	72 657	48 374	309 101	6,0	13,2	8,8	8,0	Feb.
Mar.	190 852	73 397	48 830	313 079	6,9	13,5	9,1	8,7	Mar.
Abr.	190 818	74 068	49 073	313 959	5,8	13,3	9,1	8,0	Apr.
May.	191 778	74 911	49 528	316 217	5,5	12,9	9,0	7,7	May.
Jun.	192 484	75 729	50 064	318 277	5,5	13,0	9,1	7,8	Jun.
Jul.	193 653	76 213	50 204	320 070	5,9	12,7	8,7	7,9	Jul.
Ago.	194 956	77 151	50 599	322 706	6,2	13,1	9,2	8,2	Aug.
Set.	194 855	78 002	51 104	323 961	5,0	13,4	9,1	7,5	Sep.
Oct.	198 177	78 903	51 511	328 592	6,6	13,0	9,0	8,4	Oct.
Nov.	198 542	79 929	51 950	330 422	5,8	13,1	9,0	8,0	Nov.
Dic.	198 593	80 545	52 246	331 384	4,2	12,8	9,0	7,0	Dec.
2020									2020
Ene.	197 181	81 102	52 545	330 828	4,3	12,8	9,2	7,1	Jan.
Feb.	197 741	81 853	52 980	332 574	5,1	12,7	9,5	7,6	Feb.
Mar.	203 209	80 854	52 724	336 786	6,5	10,2	8,0	7,6	Mar.
Abr.	208 289	79 042	52 563	339 893	9,2	6,7	7,1	8,3	Apr.
May.	228 563	78 108	52 532	359 203	19,2	4,3	6,1	13,6	May.
Jun.	230 968	76 967	52 379	360 314	20,0	1,6	4,6	13,2	Jun.
Jul.	238 224	75 699	52 220	366 143	23,0	-0,7	4,0	14,4	Jul.
Ago.	242 829	75 086	52 311	370 226	24,6	-2,7	3,4	14,7	Aug.
Set.	242 760	74 729	52 701	370 190	24,6	-4,2	3,1	14,3	Sep.
Oct.	242 497	74 865	53 096	370 457	22,4	-5,1	3,1	12,7	Oct.
Nov.	243 706	75 030	53 553	372 289	22,7	-6,1	3,1	12,7	Nov.
Dic.	241 866	74 802	53 906	370 574	21,8	-7,1	3,2	11,8	Dec.
2021									2021
Ene.	235 123	73 810	54 303	363 236	19,2	-9,0	3,3	9,8	Jan.
Feb.	238 124	72 736	54 803	365 663	20,4	-11,1	3,4	9,9	Feb.
Mar.	241 114	72 314	55 248	368 675	18,7	-10,6	4,8	9,5	Mar.
Abr.	243 275	72 551	55 695	371 522	16,8	-8,2	6,0	9,3	Apr.
May.	247 245	72 450	55 946	375 641	8,2	-7,2	6,5	4,6	May.
Jun.	249 194	72 556	56 310	378 060	7,9	-5,7	7,5	4,9	Jun.
Jul.	251 898	72 291	56 392	380 582	5,7	-4,5	8,0	3,9	Jul.
Ago.	250 062	72 758	56 416	379 235	3,0	-3,1	7,8	2,4	Aug.
Set.	250 360	73 250	56 815	380 426	3,1	-2,0	7,8	2,8	Sep.
Oct.	250 897	74 457	57 141	382 496	3,5	-0,5	7,6	3,2	Oct.
Nov.	251 044	76 291	57 601	384 937	3,0	1,7	7,6	3,4	Nov.
Dic.	250 598	77 495	58 014	386 107	3,6	3,6	7,6	4,2	Dec.

1/ Se considera el crédito total en ambas monedas, para lo cual los saldos en dólares se valúan a un tipo de cambio constante de diciembre de 2019.

La información de este cuadro se ha actualizado en la Nota Semanal N°4 (27 de enero de 2022). El calendario anual de estadísticas se presenta en la página vii de esta Nota.

A partir de la Nota Semanal N° 16 (27 de abril de 2012), los datos desde enero de 2001 no incluyen los saldos de activos y pasivos de las entidades del sistema bancario en liquidación.

2/ A partir de la Nota Semanal N° 32 (27 de agosto de 2010), la estructura de este cuadro ha sido modificada, debido a que la Superintendencia de Banca, Seguros y AFP (SBS), en aplicación de la Resolución SBS N° 11356-2008, ha variado la definición de crédito a la microempresa. Hasta junio de 2010, esta categoría incluía deudores cuyas deudas podían llegar hasta US\$ 30 mil. A partir de julio de 2010, se ha excluido a aquellos deudores cuyo nivel de endeudamiento supere los S/ 20 mil. Por tanto, para facilitar la comparación estadística, todas las categorías distintas a créditos de consumo y créditos hipotecarios han sido agrupadas bajo el rubro de "Créditos a empresas".

3/ A partir de diciembre de 2008, en aplicación de la Resolución SBS N° 11356-2008, se incluyen en la categoría de créditos hipotecarios a los créditos inmobiliarios carentes de hipoteca individualizada. Antes de dicha fecha, estos créditos estaban clasificados como créditos de consumo. Se estima que dicha reclasificación, en diciembre de 2008, fue equivalente a S/ 1 111 millones, aproximadamente.

Elaboración: Gerencia de Política Monetaria - Subgerencia de Diseño de Política Monetaria

CRÉDITO AL SECTOR PRIVADO DE LAS SOCIEDADES CREADORAS DE DEPÓSITO, POR TIPO DE CRÉDITO Y POR MONEDAS^{1/}
CREDIT TO THE PRIVATE SECTOR BY TYPE OF CREDIT AND CURRENCY^{1/}

	SALDOS STOCKS						TASAS DE CRECIMIENTO ANUAL (%) ANNUAL GROWTH RATES (%)						
	MONEDA NACIONAL EN MILLONES DE SOLES DOMESTIC CURRENCY IN MILLIONS OF SOLES			MONEDA EXTRANJERA EN MILLONES DE US\$ FOREIGN CURRENCY IN MILLIONS OF US\$			MONEDA NACIONAL DOMESTIC CURRENCY			MONEDA EXTRANJERA FOREIGN CURRENCY			
	A Empresas 2/	Consumo 3/	Hipotecario 3/	A Empresas 2/	Consumo 3/	Hipotecario 3/	A Empresas 2/	Consumo 3/	Hipotecario 3/	A Empresas 2/	Consumo 3/	Hipotecario 3/	
2019													2019
Ene.	117 112	67 380	40 381	21 711	1 370	2 335	9,8	14,2	13,5	2,2	4,9	-9,2	Jan.
Feb.	116 702	68 092	40 725	21 561	1 379	2 311	9,1	13,8	13,2	1,2	5,4	-9,6	Feb.
Mar.	118 349	68 812	41 238	21 904	1 385	2 294	9,7	14,1	13,5	2,6	5,5	-9,7	Mar.
Abr.	118 126	69 421	41 552	21 961	1 404	2 272	8,0	13,8	13,4	2,4	5,9	-10,0	Apr.
May.	118 684	70 209	42 052	22 083	1 421	2 259	8,3	13,4	13,2	1,2	6,8	-10,0	May.
Jun.	119 215	70 996	42 610	22 135	1 430	2 252	8,3	13,5	13,3	1,3	6,0	-9,7	Jun.
Jul.	119 931	71 432	42 844	22 272	1 444	2 223	8,4	13,2	12,7	2,0	6,6	-10,0	Jul.
Ago.	120 803	72 346	43 292	22 403	1 452	2 208	8,4	13,5	13,2	2,8	7,1	-9,8	Aug.
Set.	121 168	73 173	43 852	22 262	1 459	2 191	7,4	13,9	13,2	1,1	6,3	-10,3	Sep.
Oct.	123 733	74 059	44 347	22 491	1 463	2 164	8,2	13,6	13,1	3,9	5,0	-10,6	Oct.
Nov.	124 320	75 025	44 853	22 423	1 482	2 144	7,9	13,6	13,0	2,6	5,0	-10,8	Nov.
Dic.	125 069	75 736	45 284	22 213	1 453	2 103	6,7	13,3	12,9	0,3	6,1	-11,0	Dec.
2020													2020
Ene.	123 790	76 291	45 686	22 173	1 453	2 072	5,7	13,2	13,1	2,1	6,1	-11,2	Jan.
Feb.	125 017	77 005	46 200	21 971	1 465	2 048	7,1	13,1	13,4	1,9	6,2	-11,4	Feb.
Mar.	127 651	76 227	46 027	22 827	1 398	2 023	7,9	10,8	11,6	4,2	0,9	-11,8	Mar.
Abr.	131 133	74 649	45 912	23 310	1 327	2 009	11,0	7,5	10,5	6,1	-5,5	-11,6	Apr.
May.	153 428	73 814	45 912	22 699	1 297	2 000	29,3	5,1	9,2	2,8	-8,7	-11,5	May.
Jun.	158 264	72 760	45 816	21 965	1 271	1 983	32,8	2,5	7,5	-0,8	-11,1	-11,9	Jun.
Jul.	166 745	71 541	45 729	21 595	1 256	1 961	39,0	0,2	6,7	-3,0	-13,0	-11,8	Jul.
Ago.	173 632	71 006	45 871	20 905	1 233	1 946	43,7	-1,9	6,0	-6,7	-15,1	-11,9	Aug.
Set.	176 138	70 687	46 318	20 128	1 221	1 928	45,4	-3,4	5,6	-9,6	-16,3	-12,0	Sep.
Oct.	175 543	70 839	46 749	20 228	1 216	1 917	41,9	-4,3	5,4	-10,1	-16,9	-11,4	Oct.
Nov.	177 459	70 922	47 253	20 014	1 241	1 903	42,7	-5,5	5,4	-10,7	-16,2	-11,2	Nov.
Dic.	176 104	70 717	47 667	19 868	1 234	1 885	40,8	-6,6	5,3	-10,6	-15,0	-10,4	Dec.
2021													2021
Ene.	169 996	69 785	48 115	19 676	1 216	1 870	37,3	-8,5	5,3	-11,3	-16,3	-9,8	Jan.
Feb.	173 849	68 746	48 645	19 418	1 205	1 860	39,1	-10,7	5,3	-11,6	-17,7	-9,2	Feb.
Mar.	176 202	68 331	49 157	19 611	1 203	1 840	38,0	-10,4	6,8	-14,1	-13,9	-9,0	Mar.
Abr.	177 430	68 353	49 669	19 893	1 268	1 821	35,3	-8,4	8,2	-14,7	-4,4	-9,4	Apr.
May.	178 814	68 072	50 000	20 674	1 323	1 796	16,5	-7,8	8,9	-8,9	2,0	-10,2	May.
Jun.	179 447	68 202	50 462	21 072	1 315	1 767	13,4	-6,3	10,1	-4,1	3,5	-10,9	Jun.
Jul.	182 011	67 940	50 662	21 114	1 314	1 731	9,2	-5,0	10,8	-2,2	4,6	-11,7	Jul.
Ago.	182 285	68 452	50 818	20 477	1 301	1 691	5,0	-3,6	10,8	-2,1	5,5	-13,1	Aug.
Set.	184 284	69 007	51 309	19 963	1 282	1 664	4,6	-2,4	10,8	-0,8	5,0	-13,7	Sep.
Oct.	184 878	70 206	51 727	19 945	1 284	1 636	5,3	-0,9	10,6	-1,4	5,6	-14,7	Oct.
Nov.	185 444	71 952	52 248	19 819	1 311	1 617	4,5	1,5	10,6	-1,0	5,6	-15,0	Nov.
Dic.	183 331	73 259	52 733	20 322	1 280	1 596	4,1	3,6	10,6	2,3	3,7	-15,3	Dec.

1/ La información de este cuadro se ha actualizado en la Nota Semanal N° 4 (27 de enero de 2022). El calendario anual de estadísticas se presenta en la página vii de esta Nota.
A partir de la Nota Semanal N° 16 (27 de abril de 2012), los datos desde enero de 2001 no incluyen los saldos de activos y pasivos de las entidades del sistema bancario en liquidación.
2/ A partir de la Nota Semanal N° 32 (27 de agosto de 2010), la estructura de este cuadro ha sido modificada, debido a que la Superintendencia de Banca, Seguros y AFP (SBS), en aplicación de la Resolución SBS N° 11356-2008, ha variado la definición de crédito a la microempresa. Hasta junio de 2010, esta categoría incluía deudores cuyas deudas podían llegar hasta US\$ 30 mil. A partir de julio de 2010, se ha excluido a aquellos deudores cuyo nivel de endeudamiento supere los S/ 20 mil. Por tanto, para facilitar la comparación estadística, todas las categorías distintas a créditos de consumo y créditos hipotecarios han sido agrupadas bajo el rubro de "Créditos a empresas".
3/ A partir de diciembre de 2008, en aplicación de la Resolución SBS N° 11356-2008, se incluyen en la categoría de créditos hipotecarios a los créditos inmobiliarios carentes de hipoteca individualizada. Antes de dicha fecha, estos créditos estaban clasificados como créditos de consumo. Se estima que dicha reclasificación, en diciembre de 2008, fue equivalente a S/ 627 millones, para el crédito en moneda nacional, y US\$ 168 millones, para el crédito en moneda extranjera, aproximadamente.

Elaboración: Gerencia de Política Monetaria - Subgerencia de Diseño de Política Monetaria

OBLIGACIONES DE LAS SOCIEDADES CREADORAS DE DEPÓSITO CON EL SECTOR PÚBLICO
LIABILITIES OF THE DEPOSITORY CORPORATIONS TO THE PUBLIC SECTOR

(Millones de soles y millones de US dólares)^{1/} / (Millions of soles and millions of US dollars)^{1/}

	MONEDA NACIONAL DOMESTIC CURRENCY					MONEDA EXTRANJERA (MILLONES DE US\$) FOREIGN CURRENCY (MILLIONS OF US\$)					TOTAL TOTAL						
	A.	B.	C.	D.	TOTAL SECTOR PÚBLICO (A+B+C+D)	A.	B.	C.	D.	TOTAL SECTOR PÚBLICO (A+B+C+D)	A.	B.	C.	D.	TOTAL SECTOR PÚBLICO (A+B+C+D)		
	GOBIERNO NACIONAL NATIONAL GOVERNMENT	GOBIERNOS REGIONALES REGIONAL GOVERNMENTS	GOBIERNOS LOCALES LOCAL GOVERNMENTS	EMPRESAS PÚBLICAS PUBLIC CORPORATIONS		GOBIERNO NACIONAL NATIONAL GOVERNMENT	GOBIERNOS REGIONALES REGIONAL GOVERNMENTS	GOBIERNOS LOCALES LOCAL GOVERNMENTS	EMPRESAS PÚBLICAS PUBLIC CORPORATIONS		GOBIERNO NACIONAL NATIONAL GOVERNMENT	GOBIERNOS REGIONALES REGIONAL GOVERNMENTS	GOBIERNOS LOCALES LOCAL GOVERNMENTS	EMPRESAS PÚBLICAS PUBLIC CORPORATIONS			
2019																	2019
Ene.	52 351	453	1 494	4 212	58 510	9 018	9	29	288	9 344	82 379	484	1 590	5 172	89 625	89 625	Jan.
Feb.	52 992	459	1 739	4 474	59 665	9 289	8	31	290	9 619	83 648	486	1 842	5 433	91 409	91 409	Feb.
Mar.	56 055	443	1 798	4 316	62 612	9 457	8	30	291	9 786	87 454	471	1 898	5 281	95 103	95 103	Mar.
Abr.	61 472	440	1 742	3 605	67 260	9 831	9	8	182	10 030	94 014	469	1 768	4 207	100 458	100 458	Apr.
May.	62 913	550	1 740	4 207	69 410	9 621	9	11	145	9 786	95 335	581	1 776	4 697	102 388	102 388	May.
Jun.	62 473	413	1 738	3 844	68 469	9 873	17	11	186	10 087	94 956	468	1 775	4 456	101 656	101 656	Jun.
Jul.	59 699	449	1 662	4 042	65 851	9 466	14	12	173	9 665	91 032	494	1 701	4 616	97 843	97 843	Jul.
Ago.	56 256	430	1 779	4 059	62 524	9 553	18	26	146	9 742	88 735	491	1 867	4 555	95 648	95 648	Ago.
Set.	57 558	420	1 783	4 183	63 944	9 372	8	11	154	9 544	89 234	447	1 819	4 704	96 203	96 203	Sep.
Oct.	56 884	424	1 749	4 041	63 097	9 262	5	11	154	9 431	87 911	440	1 784	4 558	94 692	94 692	Oct.
Nov.	56 954	438	1 817	4 109	63 317	8 811	6	11	84	8 912	86 912	457	1 853	4 396	93 617	93 617	Nov.
Dic.	54 476	471	1 726	4 196	60 868	9 430	4	11	110	9 555	85 687	485	1 763	4 559	92 494	92 494	Dec.
2020																	2020
Ene.	49 274	602	1 753	3 832	55 461	9 433	8	12	727	10 180	81 158	629	1 792	6 291	89 870	89 870	Jan.
Feb.	49 683	465	2 083	3 947	56 179	8 986	8	10	677	9 681	80 684	491	2 119	6 284	89 579	89 579	Feb.
Mar.	48 813	500	2 084	3 633	55 029	9 227	5	11	831	10 074	80 555	516	2 122	6 491	89 684	89 684	Mar.
Abr.	46 848	496	1 907	3 734	52 985	12 450	27	18	883	13 378	88 928	587	1 967	6 719	98 201	98 201	Apr.
May.	44 273	487	1 858	3 830	50 447	12 338	10	18	635	13 001	86 591	522	1 921	6 008	95 042	95 042	May.
Jun.	48 231	467	1 801	4 556	55 055	10 375	11	11	613	11 011	84 961	504	1 841	6 727	94 033	94 033	Jun.
Jul.	49 999	634	1 680	4 825	57 137	8 012	5	11	649	8 677	78 280	653	1 720	7 114	87 767	87 767	Jul.
Ago.	65 487	475	1 684	4 632	72 278	3 625	9	10	402	4 046	78 317	506	1 720	6 056	86 600	86 600	Aug.
Set.	62 224	475	1 681	3 093	67 473	3 547	9	10	192	3 758	74 994	507	1 718	3 783	81 002	81 002	Sep.
Oct.	57 347	533	1 617	4 205	63 702	3 038	5	9	188	3 240	68 313	550	1 651	4 885	75 400	75 400	Oct.
Nov.	54 401	534	1 760	4 367	61 062	2 766	7	10	393	3 176	64 387	560	1 796	5 784	72 527	72 527	Nov.
Dic.	53 564	525	1 781	3 125	58 995	4 103	11	10	164	4 288	68 415	565	1 819	3 719	74 517	74 517	Dec.
2021																	2021
Ene.	47 910	751	1 856	3 579	54 096	3 870	11	10	201	4 091	61 995	790	1 891	4 309	68 985	68 985	Jan.
Feb.	47 247	606	2 223	3 662	53 737	2 803	9	9	223	3 044	57 477	637	2 255	4 477	64 846	64 846	Feb.
Mar.	61 857	610	2 251	3 643	68 360	4 134	8	5	229	4 377	77 360	641	2 271	4 501	84 772	84 772	Mar.
Abr.	66 266	604	2 149	3 798	72 816	4 131	9	9	200	4 348	81 921	637	2 184	4 555	89 297	89 297	Apr.
May.	68 478	582	2 200	3 551	74 811	3 777	6	10	203	3 996	82 905	604	2 238	4 327	90 075	90 075	May.
Jun.	68 344	693	2 084	3 845	74 966	3 716	8	10	213	3 947	82 688	726	2 121	4 668	90 202	90 202	Jun.
Jul.	69 145	848	1 985	3 218	75 195	3 598	40	11	255	3 905	83 718	1 011	2 031	4 249	91 008	91 008	Jul.
Ago.	69 731	690	2 084	3 430	75 935	3 701	9	9	339	4 058	84 829	729	2 122	4 811	92 491	92 491	Aug.
Set.	76 868	697	2 021	3 470	83 056	3 030	6	10	325	3 371	89 412	720	2 063	4 817	97 012	97 012	Sep.
Oct.	73 985	724	2 016	3 290	80 015	3 037	5	10	433	3 486	86 103	745	2 056	5 019	93 923	93 923	Oct.
Nov.	93 685	719	1 998	3 521	99 922	3 457	5	12	423	3 898	107 722	741	2 045	5 239	115 746	115 746	Nov.
Dic.	87 501	692	1 900	3 068	93 160	3 460	17	11	390	3 878	101 239	759	1 945	4 614	108 557	108 557	Dec.

1/ La información de este cuadro se ha actualizado en la Nota Semanal N° 4 (27 de enero de 2022). El calendario anual de publicación de estas estadísticas se presenta en la página vii de la presente Nota.
 Se incluyen como obligaciones a los depósitos y valores cuyos titulares o poseedores sean organismos del sector público.

A partir de la Nota Semanal N° 16 (27 de abril de 2012), los datos desde enero de 2001 no incluyen los saldos de activos y pasivos de las entidades del sistema bancario en liquidación.

CRÉDITO NETO AL SECTOR PÚBLICO DE SOCIEDADES CREADORAS DE DEPÓSITO
CREDIT TO THE PUBLIC SECTOR OF DEPOSITORY CORPORATIONS

(Saldos en millones de soles)^{1/} / (Balance in millions of soles)^{1/}

	2019				2020				2021				
	DICIEMBRE / DECEMBER			TOTAL	DICIEMBRE / DECEMBER			TOTAL	DICIEMBRE / DECEMBER			TOTAL	
	Soles Domestic currency	US dólares Foreign currency (Mill. S/)	(Mill.US\$)		Soles Domestic currency	US dólares Foreign currency (Mill. S/)	(Mill.US\$)		Soles Domestic currency	US dólares Foreign currency (Mill. S/)	(Mill.US\$)		
TOTAL	-35 546	-26 906	-8 129	-62 452	-25 256	-9 529	-2 632	-34 785	-62 369	-11 438	-2 881	-73 807	TOTAL
1. Gobierno Central	-21 978	-27 064	-8 176	-49 041	-13 456	-8 893	-2 457	-22 349	-49 026	-6 500	-1 637	-55 526	1. Central Government
Activos	22 993	2 674	808	25 667	31 505	3 674	1 015	35 179	29 121	2 910	733	32 031	Assets
Pasivos	44 971	29 737	8 984	74 709	44 961	12 567	3 472	57 528	78 147	9 410	2 370	87 556	Liabilities
2. Resto	-13 568	157	47	-13 411	-11 800	-637	-176	-12 436	-13 344	-4 938	-1 244	-18 282	2. Rest of public sector
Activos	2 329	2 046	618	4 375	2 235	2 318	640	4 553	1 670	1 049	264	2 719	Assets
Pasivos	15 897	1 889	571	17 786	14 034	2 955	816	16 989	15 014	5 987	1 508	21 001	Liabilities
BANCO CENTRAL DE RESERVA	-34 221	-26 284	-7 941	-60 505	-36 784	-8 502	-2 349	-45 286	-63 693	-5 248	-1 322	-68 941	CENTRAL RESERVE BANK
1. Gobierno Central	-34 221	-26 284	-7 941	-60 505	-36 784	-8 502	-2 349	-45 286	-63 693	-5 248	-1 322	-68 941	1. Central Government
Activos 2/	394	2 004	605	2 398	1 305	2 254	623	3 559	1 730	2 272	572	4 002	Assets 2/
Pasivos	34 615	28 288	8 546	62 903	38 089	10 755	2 971	48 845	65 423	7 520	1 894	72 942	Liabilities
2. Resto	0	0	0	0	0	0	0	0	0	0	0	0	2. Rest of public sector
Activos	0	0	0	0	0	0	0	0	0	0	0	0	Assets
Pasivos	0	0	0	0	0	0	0	0	0	0	0	0	Liabilities
BANCO DE LA NACIÓN	-517	-1 435	-434	-1 951	-3 981	-1 856	-513	-5 837	-5 090	-2 030	-511	-7 121	BANCOS DE LA NACION
1. Gobierno Central	2 464	-1 247	-377	1 217	-382	-1 644	-454	-2 026	-388	-1 815	-457	-2 203	1. Central Government
Activos	7 326	171	52	7 497	5 677	113	31	5 790	7 559	0	0	7 559	Assets
Pasivos	4 862	1 418	428	6 279	6 059	1 757	485	7 816	7 947	1 815	457	9 762	Liabilities
2. Resto	-2 980	-188	-57	-3 169	-3 599	-212	-59	-3 812	-4 703	-215	-54	-4 918	2. Rest of public sector
Activos	76	0	0	76	583	0	0	583	81	0	0	81	Assets
Pasivos	3 057	188	57	3 245	4 182	212	59	4 395	4 784	215	54	4 999	Liabilities
RESTO DE SOCIEDADES DE DEPÓSITO	-808	812	245	4	15 510	828	229	16 338	6 414	-4 160	-1 048	2 254	REST OF DEPOSITORY CORPORATIONS
1. Gobierno Central	9 779	467	141	10 246	23 710	1 253	346	24 963	15 055	562	142	15 618	1. Central Government
Activos	15 274	499	151	15 773	24 523	1 307	361	25 830	19 832	638	161	20 470	Assets
Pasivos	5 495	32	10	5 526	813	55	15	868	4 777	75	19	4 852	Liabilities
2. Resto	-10 588	345	104	-10 242	-8 200	-424	-117	-8 625	-8 641	-4 723	-1 190	-13 364	2. Rest of public sector
Activos	2 252	2 046	618	4 298	1 652	2 318	640	3 970	1 588	1 049	264	2 638	Assets
Pasivos	12 840	1 701	514	14 541	9 852	2 743	758	12 595	10 230	5 772	1 454	16 002	Liabilities

1/ La información de este cuadro se ha actualizado en la Nota Semanal N°4 (27 de enero de 2022). El calendario anual de publicación de estas estadísticas se presenta en la página vii de la presente Nota.

A partir de la Nota Semanal N° 16 (27 de abril de 2012), los datos desde enero de 2001 no incluyen los saldos de activos y pasivos de las entidades del sistema bancario en liquidación.

2/ Incluye los bonos del Tesoro Público adquiridos por el BCRP en el mercado secundario, de acuerdo con el Artículo 61 de la Ley Orgánica del BCRP.

Elaboración: Gerencia de Política Monetaria - Subgerencia de Diseño de Política Monetaria

EMISIÓN PRIMARIA Y MULTIPLICADOR MONETARY BASE AND MONEY MULTIPLIER

(Millones de soles)^{1/} / (Millions of soles)^{1/}

	EMISIÓN PRIMARIA MONETARY BASE											MULTIPLICADOR MONETARIO ^{2/} MONEY MULTIPLIER ^{2/}			CIRCULANTE DESESTACIONALIZADO ^{3/} CURRENCY SEASONALLY ADJUSTED ^{3/}		
	CIRCULANTE	VAR. % MES	VAR % AÑO 5/	ENCAJE	VAR. % MES	VAR % AÑO 5/	EMISIÓN PRIMARIA FIN DE PERIODO	VAR. % MES	VAR % AÑO 5/	EMISIÓN PRIMARIA PROMEDIO MES 4/	VAR. % MES	VAR % AÑO 5/	PREFERENCIA POR CIRCULANTE	TASA DE ENCAJE		MULTIPLICADOR MONETARIO	
	CURRENCY	MONTHLY % CHG.	YoY % CHG. 5/	RESERVE REQUIREMENT	MONTHLY % CHG.	YoY % CHG. 5/	MONETARY BASE END OF PERIOD	MONTHLY % CHG.	YoY % CHG. 5/	MONETARY BASE MONTHLY AVERAGE 4/	MONTHLY % CHG.	YoY % CHG. 5/	CURRENCY TO BROAD MONEY RATIO	RESERVE REQUIREMENT RATIO		MONEY MULTIPLIER	
2019																	
Mar.	47 546	0,5	5,3	10 297	-3,0	-1,8	57 843	-0,2	4,0	59 725	-1,1	6,2	22,0	6,1	3,74	47 186	
Jun.	47 449	1,5	4,8	11 042	-1,5	7,0	58 491	0,9	5,2	59 180	0,4	4,7	21,9	6,5	3,70	47 675	
Set.	48 740	-0,8	5,4	10 365	-7,9	5,2	59 105	-2,1	5,4	60 992	-0,5	6,1	21,8	5,9	3,78	48 633	
Dic.	52 117	4,8	4,7	12 448	12,8	7,4	64 565	6,2	5,2	64 567	5,6	6,7	22,0	6,7	3,67	49 669	
2020																	
Ene.	50 995	-2,2	6,1	12 675	1,8	22,5	63 671	-1,4	9,0	64 303	-0,4	5,6	21,3	6,7	3,77	49 312	
Feb.	51 362	0,7	8,5	10 849	-14,4	2,2	62 211	-2,3	7,4	63 492	-1,3	5,2	21,3	5,7	3,87	50 321	
Mar.	52 330	1,9	10,1	11 626	7,2	12,9	63 956	2,8	10,6	64 659	1,8	8,3	21,3	6,0	3,84	51 543	
Abr.	56 549	8,1	21,1	14 435	24,2	22,9	70 984	11,0	21,5	67 370	4,2	12,3	22,2	7,3	3,58	54 876	
May.	59 813	5,8	28,0	12 123	-16,0	8,1	71 936	1,3	24,1	71 803	6,6	21,9	21,7	5,6	3,84	58 986	
Jun.	63 323	5,9	33,5	15 563	28,4	40,9	78 886	9,7	34,9	76 934	7,1	30,0	22,2	7,0	3,62	62 851	
Jul.	65 721	3,8	34,7	14 894	-4,3	31,8	80 615	2,2	34,2	79 383	3,2	30,6	22,1	6,4	3,69	64 502	
Ago.	66 840	1,7	36,1	12 188	-18,2	8,2	79 028	-2,0	30,9	80 354	1,2	31,0	22,2	5,2	3,81	65 852	
Set.	66 411	-0,6	36,3	12 057	-1,1	16,3	78 469	-0,7	32,8	79 725	-0,8	30,7	22,1	5,1	3,83	66 866	
Oct.	67 687	1,9	38,7	11 903	-1,3	1,9	79 589	1,4	31,6	79 574	-0,2	30,7	22,4	5,1	3,80	67 227	
Nov.	67 804	0,2	36,3	11 945	0,4	8,2	79 748	0,2	31,2	81 112	1,9	32,6	22,3	5,1	3,81	68 277	
Dic.	71 575	5,6	37,3	14 411	20,7	15,8	85 987	7,8	33,2	83 360	2,8	29,1	22,8	6,0	3,64	67 702	
2021																	
Ene.	75 379	5,3	47,8	13 406	-7,0	5,8	88 785	3,3	39,4	87 470	4,9	36,0	23,9	5,6	3,56	71 021	
Feb.	74 855	-0,7	45,7	12 133	-9,5	11,8	86 988	-2,0	39,8	88 941	1,7	40,1	23,6	5,0	3,64	73 934	
Mar.	74 545	-0,4	42,5	16 286	34,2	40,1	90 831	4,4	42,0	88 085	-1,0	36,2	23,6	6,7	3,48	75 075	
Abr.	74 451	-0,1	31,7	13 639	-16,2	-5,5	88 090	-3,0	24,1	88 552	0,5	31,4	24,2	5,9	3,49	75 122	
May.	75 699	1,7	26,6	12 003	-12,0	-1,0	87 701	-0,4	21,9	88 439	-0,1	23,2	25,1	5,3	3,44	76 152	
Jun.	76 384	0,9	20,6	13 486	12,4	-13,3	89 871	2,5	13,9	90 477	2,3	17,6	25,4	6,0	3,34	77 979	
Jul.	80 002	4,7	21,7	14 787	9,6	-0,7	94 789	5,5	17,6	92 963	2,7	17,1	25,6	6,4	3,29	78 074	
Ago.	80 121	0,1	19,9	12 712	-14,0	4,3	92 833	-2,1	17,5	94 062	1,2	17,1	25,7	5,5	3,36	79 823	
Set.	80 278	0,2	20,9	12 112	-4,7	0,5	92 391	-0,5	17,7	93 923	-0,1	17,8	25,8	5,2	3,37	80 821	
Oct.	80 661	0,5	19,2	12 960	7,0	8,9	93 621	1,3	17,6	94 725	0,9	19,0	26,1	5,7	3,29	81 229	
Nov.	80 268	-0,5	18,4	12 591	-2,8	5,4	92 859	-0,8	16,4	94 688	0,0	16,7	26,2	5,6	3,30	81 090	
Dic.22	81 879	2,2	16,4	13 073	4,3	2,0	94 952	2,4	14,2	96 468	1,0	16,4	26,4	5,7	3,27	n.a.	
Dic.31	83 062	3,5	16,0	14 218	12,9	-1,3	97 279	4,8	13,1	96 208	1,6	15,4	26,7	6,2	3,19	79 484	
2022																	
Ene.22	n.d.	n.d.	n.d.	n.d.	n.d.	n.d.	94 835	-0,1	7,8	98 266	1,9	12,8	n.d.	n.d.	n.d.	n.a.	

1/ La información de este cuadro se actualizó en la Nota Semanal N° 4 (27 de enero de 2022). Asimismo, n.d. = no disponible, n.a. = no aplicable.

2/ El multiplicador indica la capacidad de las sociedades de depósito de expandir la liquidez a partir de la emisión primaria.

3/ El método de desestacionalización utilizado es el TRAMO-SEATS. Se incorpora un ajuste por efecto de días laborables y Semana Santa. El período utilizado para el cálculo de los factores de ajuste estacional corresponde a enero de 1994 – diciembre de 2018.

4/ Los saldos promedios se han calculado con datos diarios.

5/ Con respecto al saldo de la correspondiente semana del año anterior.

Elaboración: Gerencia Central de Estudios Económicos.

FUENTES DEL CRÉDITO AL SECTOR PRIVADO DE LAS EMPRESAS BANCARIAS EN MONEDA NACIONAL
SOURCES OF CREDIT TO THE PRIVATE SECTOR OF THE COMMERCIAL BANKS IN DOMESTIC CURRENCY

(Millones de soles)^{1/} / (Millions of soles)^{1/}

	CRÉDITO AL SECTOR PRIVADO CREDIT TO THE PRIVATE SECTOR						LIQUIDEZ BROAD MONEY			OBLIGACIONES SECTOR PÚBLICO 3/ LIABILITIES TO THE PUBLIC SECTOR 3/			CAJA VAULT CASH			DEPÓSITOS DE ENCAJE RESERVES			OTROS DEPÓSITOS EN EL BCRP 4/ OTHER DEPOSITS AT BCRP 4/			CERTIFICADOS BCRP CENTRAL BANK CERTIFICATES				
	FIN DE PERIODO	VAR. % MES	VAR. % AÑO 2/	FIN DE PERIODO	VAR. % MES	VAR. % AÑO 2/	FIN DE PERIODO	VAR. % MES	VAR. % AÑO 2/	FIN DE PERIODO	VAR. % MES	VAR. % AÑO 2/	FIN DE PERIODO	VAR. % MES	VAR. % AÑO 2/	FIN DE PERIODO	VAR. % MES	VAR. % AÑO 2/	FIN DE PERIODO	VAR. % MES	VAR. % AÑO 2/	FIN DE PERIODO	VAR. % MES	VAR. % AÑO 2/		
	END OF PERIOD	MONTHLY % CHG.	YoY % CHG. 2/	END OF PERIOD	MONTHLY % CHG.	YoY % CHG. 2/	END OF PERIOD	MONTHLY % CHG.	YoY % CHG. 2/	END OF PERIOD	MONTHLY % CHG.	YoY % CHG. 2/	END OF PERIOD	MONTHLY % CHG.	YoY % CHG. 2/	END OF PERIOD	MONTHLY % CHG.	YoY % CHG. 2/	END OF PERIOD	MONTHLY % CHG.	YoY % CHG. 2/	END OF PERIOD	MONTHLY % CHG.	YoY % CHG. 2/		
2019																									2019	
Ene.	178 919	0,3	11,9	134 770	1,3	8,4	26 104	0,3	17,9	6 114	-9,4	5,5	616	-46,7	-40,8	445	105,0	-66,6	23 455	10,4	-18,7	Jan.				
Feb.	179 135	0,1	11,3	134 757	0,0	8,6	27 263	4,4	21,5	6 409	4,8	9,9	922	49,5	81,7	50	-88,8	-97,6	25 043	6,8	-19,9	Feb.				
Mar.	180 881	1,0	11,2	136 529	1,3	10,4	26 512	-2,8	19,7	6 137	-4,2	-2,6	643	-30,2	-18,0	430	760,0	647,8	23 246	-7,2	-18,8	Mar.				
Abr.	181 528	0,4	10,2	135 857	-0,5	11,2	25 757	-2,8	8,2	6 966	13,5	20,2	927	44,1	29,3	43	-90,1	-83,3	21 643	-6,9	-1,9	Apr.				
May.	183 034	0,8	10,2	136 730	0,6	12,0	25 695	-0,2	0,8	6 385	-8,3	9,2	859	-7,4	71,4	20	-53,1	-97,8	21 142	-2,3	-3,1	May.				
Jun.	184 727	0,9	10,4	136 088	-0,5	11,2	24 965	-2,8	1,6	6 096	-4,5	0,0	1 035	20,5	41,8	1 172	5757,5	317,6	20 810	-1,6	-3,6	Jun.				
Jul.	185 920	0,6	10,3	139 267	2,3	12,0	24 437	-2,1	4,0	6 962	14,2	11,0	514	-50,3	4,7	1 041	-11,1	249,2	19 972	-4,0	8,3	Jul.				
Ago.	187 795	1,0	10,5	142 098	2,0	11,6	24 757	1,3	2,9	6 457	-7,2	0,3	801	55,9	-19,6	875	-16,0	399,8	21 410	7,2	5,2	Aug.				
Set.	189 258	0,8	10,2	140 855	-0,9	10,6	25 244	2,0	6,7	5 890	-8,8	0,6	542	-32,3	-16,0	646	-26,1	-25,1	21 497	0,4	6,9	Sep.				
Oct.	192 661	1,8	10,5	142 182	0,9	11,2	25 531	1,1	-1,4	6 620	12,4	6,4	1 085	100,1	-17,8	241	-62,7	-72,3	22 013	2,4	3,8	Oct.				
Nov.	194 194	0,8	10,5	145 544	2,4	10,7	26 433	3,5	9,3	6 437	-2,8	7,0	687	-36,7	-6,7	500	107,5	-6,5	22 284	1,2	3,7	Nov.				
Dic.	195 668	0,8	9,7	147 363	1,4	10,7	26 356	-0,3	1,3	7 080	10,0	4,9	1 332	93,9	15,2	1 130	126,0	420,7	21 066	-5,5	-0,8	Dec.				
2020																									2020	
Ene.	195 177	-0,3	9,1	152 210	3,3	12,9	23 231	-11,9	-11,0	6 541	-7,6	7,0	2 133	60,2	246,1	86	-92,4	-80,7	21 311	1,2	-9,1	Jan.				
Feb.	197 285	1,1	10,1	152 591	0,3	13,2	25 747	10,8	-5,6	6 319	-3,4	-1,4	723	-66,1	-21,5	288	234,9	476,0	23 491	10,2	-6,2	Feb.				
Mar.	199 904	1,3	10,5	153 838	0,8	12,7	26 785	4,0	1,0	6 571	4,0	7,1	717	-0,8	11,5	2 716	842,9	531,5	22 501	-4,2	-3,2	Mar.				
Abr.	202 528	1,3	11,6	158 852	3,3	16,9	27 146	1,4	5,4	7 367	12,1	5,8	2 135	197,7	130,3	4 565	68,1	10607,6	21 127	-6,1	-2,4	Apr.				
May.	224 278	10,7	22,5	178 461	12,3	30,5	28 015	3,2	9,0	6 719	-8,8	5,2	625	-70,7	-27,2	23 860	422,7	119199,0	22 622	7,1	7,0	May.				
Jun.	227 785	1,6	23,3	182 372	2,2	34,0	26 668	-4,8	6,8	6 896	2,6	13,1	4 099	555,9	296,1	17 087	-28,4	1358,5	26 954	19,2	29,5	Jun.				
Jul.	234 250	2,8	26,0	191 208	4,8	37,3	23 876	-10,5	-2,3	7 137	3,5	2,5	3 193	-22,1	521,0	24 057	40,8	2211,0	28 084	4,2	40,6	Jul.				
Ago.	239 862	2,4	27,7	190 949	-0,1	34,4	24 901	4,3	0,6	6 834	-4,2	5,8	794	-75,1	-0,9	32 873	36,6	3658,1	33 181	18,1	55,0	Aug.				
Set.	241 603	0,7	27,7	191 942	0,5	36,3	22 444	-9,9	-11,1	6 757	-1,1	14,7	1 191	50,0	119,6	33 501	1,9	5085,8	35 655	7,5	65,9	Sep.				
Oct.	241 055	-0,2	25,1	190 811	-0,6	34,2	23 383	4,2	-8,4	6 475	-4,2	-2,2	1 290	8,3	18,9	33 785	0,8	13918,7	38 408	7,7	74,5	Oct.				
Nov.	242 904	0,8	25,1	192 362	0,8	32,2	22 611	-3,3	-14,5	6 810	5,2	5,8	1 109	-14,0	61,4	35 224	4,3	6944,8	40 432	5,3	81,4	Nov.				
Dic.	241 370	-0,6	23,4	198 565	3,2	34,7	19 546	-13,6	-25,8	7 362	8,1	4,0	2 250	103,0	69,0	40 259	14,3	3462,8	39 280	-2,8	86,5	Dec.				
2021																									2021	
Ene.	235 031	-2,6	20,4	196 990	-0,8	29,4	19 274	-1,4	-17,0	6 920	-6,0	5,8	1 262	-43,9	-40,8	38 490	-4,4	44655,8	40 986	4,3	92,3	Jan.				
Feb.	238 792	1,6	21,0	196 582	-0,2	28,8	19 719	2,3	-23,4	6 711	-3,0	6,2	1 021	-19,1	41,2	39 647	3,0	13666,5	41 725	1,8	77,6	Feb.				
Mar.	241 378	1,1	20,7	195 653	-0,7	27,2	20 284	2,9	-24,3	7 303	8,8	11,1	4 178	309,3	482,7	27 548	-30,5	914,4	42 955	2,9	90,9	Mar.				
Abr.	243 184	0,7	20,1	186 674	-4,6	17,5	20 872	2,9	-23,1	6 983	-4,4	-5,2	2 254	-46,1	5,6	25 025	-9,2	448,2	41 165	-4,2	94,8	Apr.				
May.	244 785	0,7	9,1	181 934	-2,5	1,9	24 004	15,0	-14,3	6 829	-2,2	1,6	925	-59,0	48,0	23 742	-5,1	-0,5	41 852	1,7	85,0	May.				
Jun.	245 734	0,4	7,9	183 929	1,1	0,9	25 348	5,6	-4,9	7 694	12,7	11,6	1 069	15,5	-73,9	23 384	-1,5	36,9	44 065	5,3	63,5	Jun.				
Jul.	248 327	1,1	6,0	191 188	3,9	0,0	23 522	-7,2	-1,5	8 088	5,1	13,3	2 125	98,9	-33,4	21 489	-8,1	-10,7	41 516	-5,8	47,8	Jul.				
Ago.	249 107	0,3	3,9	188 745	-1,3	-1,2	24 208	2,9	-2,8	7 173	-11,3	5,0	1 162	-45,3	46,4	23 549	9,6	-28,4	35 211	-15,2	6,1	Aug.				
Set.	251 749	1,1	4,2	185 972	-1,5	-3,1	24 076	-0,5	7,3	6 944	-3,2	2,8	766	-34,1	-35,6	22 143	-6,0	-33,9	27 178	-22,8	-23,8	Sep.				
Oct.	253 384	0,6	5,1	180 252	-3,1	-5,5	24 088	0,0	3,0	7 396	6,5	14,2	1 139	48,6	-11,7	18 531	-16,3	-45,2	25 183	-7,3	-34,4	Oct.				
Nov.	255 417	0,8	5,2	178 513	-1,0	-7,2	24 831	3,1	9,8	6 943	-6,1	2,0	1 096	-3,7	-1,1	16 163	-12,8	-54,1	23 456	-6,9	-42,0	Nov.				
Dic.	254 815	-0,2	5,6	177 297	-0,7	-10,7	24 134	-2,8	23,5	6 905	-0,6	-6,2	2 483	126,6	10,4	12 882	-20,3	-68,0	24 707	5,3	-37,1	Dec.				

1/ La información de este cuadro se ha actualizado en la Nota Semanal N° 4 (27 de enero de 2022). Asimismo, n.a. = no aplicable.

El calendario anual de publicación de estas estadísticas se presenta en la página vii de la presente Nota.

A partir de la Nota Semanal N° 16 (27 de abril de 2012), los datos desde enero de 2001 no incluyen los saldos de activos y pasivos de las empresas bancarias en liquidación.

2/ Con respecto al saldo de la correspondiente semana.

3/ Considera todas las obligaciones (depósitos, valores, adeudados y otros) de las empresas bancarias con el sector público financiero (COFIDE y Fondo MIVIVIENDA) y no financiero.

4/ Incluye depósitos overnight y a plazo en moneda nacional en el BCRP.

Elaboración: Gerencia de Política Monetaria - Subgerencia de Diseño de Política Monetaria

FUENTES DEL CRÉDITO AL SECTOR PRIVADO DE LAS EMPRESAS BANCARIAS EN MONEDA EXTRANJERA
SOURCES OF CREDIT TO THE PRIVATE SECTOR OF THE COMMERCIAL BANKS IN FOREIGN CURRENCY

(Millones de dólares)^{1/} / (Millions of dollars)^{1/}

	CRÉDITO AL SECTOR PRIVADO CREDIT TO THE PRIVATE SECTOR			LIQUIDEZ BROAD MONEY			OBLIGACIONES SECTOR PÚBLICO 3/ LIABILITIES TO THE PUBLIC SECTOR 3/			PASIVOS CON EL EXTERIOR DE L. P. LONG-TERM EXTERNAL LIABILITIES			DEPÓSITOS EN EL BCRP DEPOSITS AT CENTRAL BANK			ACTIVOS EXTERNOS NETOS DE CORTO PLAZO SHORT-TERM NET EXTERNAL ASSETS					Netos Net
	FIN DE PERIODO	VAR. % MES	VAR. % AÑO 2/	FIN DE PERIODO	VAR. % MES	VAR. % AÑO 2/	FIN DE PERIODO	VAR. % MES	VAR. % AÑO 2/	FIN DE PERIODO	VAR. % MES	VAR. % AÑO 2/	FIN DE PERIODO	VAR. % MES	VAR. % AÑO 2/	Activos Externos	Pasivos Externos / External liabilities			Netos	
	END OF PERIOD	MONTHLY % CHG.	YoY % CHG. 2/	END OF PERIOD	MONTHLY % CHG.	YoY % CHG. 2/	END OF PERIOD	MONTHLY % CHG.	YoY % CHG. 2/	END OF PERIOD	MONTHLY % CHG.	YoY % CHG. 2/	END OF PERIOD	MONTHLY % CHG.	YoY % CHG. 2/	External Assets	FIN DE PERIODO	VAR. % MES	VAR. % AÑO 2/		
2019																					
Ene.	24 156	-1,9	0,8	29 457	3,4	-3,9	1 619	-3,2	-4,0	8 889	1,5	0,9	14 472	15,6	-14,2	2 498	2 477	-14,5	11,0	21	2019 Jan.
Feb.	23 994	-0,7	-0,1	29 406	-0,2	-0,3	1 920	18,6	15,5	8 782	-1,2	-0,6	15 167	4,8	4,2	2 472	2 359	-4,7	-1,7	113	Feb.
Mar.	24 372	1,6	1,4	29 458	0,2	-0,5	1 790	-6,8	1,7	9 053	3,1	2,8	14 084	-7,1	-7,0	3 586	2 384	1,1	-10,4	1 202	Mar.
Abr.	24 429	0,2	1,3	30 124	2,3	5,2	1 810	1,1	15,2	8 951	-1,1	2,4	15 677	11,3	17,1	2 495	2 432	2,0	-7,9	63	Apr.
May.	24 554	0,5	0,3	31 514	7,0	8,0	1 872	3,4	23,6	9 146	2,2	6,2	17 162	9,5	29,5	2 309	2 346	-3,5	-9,0	-36	May.
Jun.	24 610	0,2	0,6	30 827	-2,2	6,2	1 771	-5,4	3,0	8 947	-2,2	3,6	16 027	-6,6	28,6	2 517	2 620	11,7	6,1	-103	Jun.
Jul.	24 734	0,5	1,2	30 968	0,5	6,1	1 419	-19,9	-16,7	9 142	2,2	3,3	16 458	2,7	15,9	3 067	2 623	0,1	7,9	444	Jul.
Ago.	24 856	0,5	1,9	31 396	1,4	9,9	1 417	-0,2	-20,2	9 302	1,7	8,5	17 572	6,8	28,7	2 272	2 558	-2,5	-1,9	-286	Aug.
Set.	24 702	-0,6	0,7	31 699	1,0	11,7	1 495	5,5	-6,8	9 568	2,9	10,3	17 427	-0,8	55,0	2 437	2 977	16,4	57,6	-540	Sep.
Oct.	24 902	0,8	2,7	31 771	0,2	12,9	1 308	-12,6	-25,9	9 117	-4,7	4,6	17 225	-1,2	47,0	2 182	2 971	-0,2	10,9	-788	Oct.
Nov.	24 834	-0,3	1,7	31 614	-0,5	10,8	1 131	-13,5	-39,1	8 839	-3,0	4,0	16 388	-4,9	26,0	2 436	2 736	-7,9	0,9	-300	Nov.
Dic.	24 557	-1,1	-0,3	31 574	-0,1	10,8	1 015	-10,3	-39,3	8 832	-0,1	0,9	16 611	1,4	32,7	2 551	2 829	3,4	-2,4	-278	Dec.
2020																					2020
Ene.	24 508	-0,2	1,5	30 721	-2,7	4,3	1 677	65,3	3,6	8 835	0,0	-0,6	16 680	0,4	15,3	2 618	2 505	-11,5	1,1	113	Jan.
Feb.	24 293	-0,9	1,2	30 778	0,2	4,7	1 444	-13,9	-24,8	8 756	-0,9	-0,3	15 604	-6,5	2,9	2 772	2 403	-4,1	1,8	370	Feb.
Mar.	25 062	3,2	2,8	31 425	2,1	6,7	1 987	37,6	11,0	8 777	0,2	-3,1	15 864	1,7	12,6	2 643	3 040	26,5	27,5	-397	Mar.
Abr.	25 446	1,5	4,2	32 551	3,6	8,1	2 090	5,2	15,5	8 348	-4,9	-6,7	17 992	13,4	14,8	2 845	3 344	10,0	37,5	-498	Apr.
May.	24 780	-2,6	0,9	33 041	1,5	4,8	1 850	-11,5	-1,2	8 138	-2,5	-11,0	17 778	-1,2	3,6	2 581	3 053	-8,7	30,2	-472	May.
Jun.	24 020	-3,1	-2,4	32 574	-1,4	5,7	1 634	-11,7	-7,7	8 025	-1,4	-10,3	15 623	-12,1	-2,5	2 968	2 588	-15,2	-1,2	380	Jun.
Jul.	23 614	-1,7	-4,5	33 150	1,8	7,0	1 571	-3,8	10,7	7 940	-1,1	-13,2	18 090	15,8	9,9	2 670	3 089	19,4	17,8	-420	Jul.
Ago.	22 859	-3,2	-8,0	33 508	1,1	6,7	1 390	-11,6	-1,9	7 896	-0,5	-15,1	16 434	-9,2	-6,5	2 823	2 865	-7,3	12,0	-41	Aug.
Set.	22 031	-3,6	-10,8	33 322	-0,6	5,1	1 247	-10,2	-16,6	7 644	-3,2	-20,1	14 327	-12,8	-17,8	3 001	2 377	-17,0	-20,1	624	Sep.
Oct.	22 122	0,4	-11,2	33 839	1,6	6,5	1 134	-9,1	-13,3	7 321	-4,2	-19,7	14 580	1,8	-15,4	2 241	2 402	1,0	-19,2	-161	Oct.
Nov.	21 915	-0,9	-11,7	34 384	1,6	8,8	1 274	12,4	12,6	6 975	-4,7	-21,1	13 886	-4,8	-15,3	2 180	2 392	-0,4	-12,6	-211	Nov.
Dic.	21 740	-0,8	-11,5	34 736	1,0	10,0	1 051	-17,5	3,6	7 010	0,5	-20,6	12 716	-8,4	-23,4	3 390	2 571	7,5	-9,1	819	Dec.
2021																					2021
Ene.	21 486	-1,2	-12,3	36 408	4,8	18,5	958	-8,8	-42,9	6 586	-6,1	-25,5	15 181	19,4	-9,0	3 138	2 771	7,8	10,6	367	Jan.
Feb.	21 215	-1,3	-12,7	36 184	-0,6	17,6	1 014	5,8	-29,8	6 774	2,9	-22,6	15 430	1,6	-1,1	3 154	3 311	19,5	37,8	-157	Feb.
Mar.	21 403	0,9	-14,6	35 587	-1,6	13,2	1 074	5,9	-45,9	7 305	7,8	-16,8	15 480	0,3	-2,4	2 033	2 252	-32,0	-25,9	-219	Mar.
Abr.	21 701	1,4	-14,7	36 779	3,3	13,0	1 154	7,5	-44,8	6 830	-6,5	-18,2	12 941	-16,4	-28,1	2 811	2 383	5,8	-28,7	428	Apr.
May.	22 532	3,8	-9,1	35 341	-3,9	7,0	1 241	7,5	-32,9	6 683	-2,2	-17,9	10 911	-15,7	-38,6	3 733	2 716	14,0	-11,0	1 017	May.
Jun.	22 895	1,6	-4,7	34 034	-3,7	4,5	1 267	2,1	-22,5	6 570	-1,7	-18,1	10 534	-3,5	-32,6	3 728	3 267	20,3	26,2	461	Jun.
Jul.	22 904	0,0	-3,0	32 853	-3,5	-0,9	1 293	2,1	-17,7	6 217	-5,4	-21,7	10 284	-2,4	-43,2	3 835	3 295	0,9	6,7	539	Jul.
Ago.	22 216	-3,0	-2,8	33 778	2,8	0,8	1 426	10,2	2,6	5 990	-3,7	-24,1	12 223	18,9	-25,6	4 281	3 765	14,2	31,4	516	Aug.
Set.	21 659	-2,5	-1,7	33 508	-0,8	0,6	1 502	5,4	20,4	6 103	1,9	-20,2	15 298	25,2	6,8	3 136	3 513	-6,7	48	-377	Sep.
Oct.	21 617	-0,2	-2,3	34 163	2,0	1,0	1 703	13,4	50,2	6 269	2,7	-14,4	15 029	-1,8	3,1	3 734	3 254	-7,4	35	480	Oct.
Nov.	21 503	-0,5	-1,9	34 050	-0,3	-1,0	1 752	2,9	37,5	6 271	0,0	-10,1	15 104	0,5	8,8	3 336	2 925	-10,1	22	411	Nov.
Dic.	21 964	2,1	1,0	34 706	1,9	-0,1	1 717	-2,0	63,4	6 365	1,5	-9,2	15 792	4,6	24,2	2 369	2 745	-6,2	7	-376	Dec.

1/ La información de este cuadro se ha actualizado en la Nota Semanal N° 4 (27 de enero de 2022)

El calendario anual de publicación de estas estadísticas se presenta en la página vii de la presente Nota.

A partir de la Nota Semanal N° 19 (21 de mayo de 2019), los datos desde enero de 2001 no incluyen los saldos de activos y pasivos de las empresas bancarias en liquidación.

2/ Con respecto al saldo de la correspondiente semana del año anterior.

3/ Considera todas las obligaciones (depósitos, valores, adeudados y otros) de las empresas bancarias con el sector público financiero (COFIDE y Fondo MIVIVIENDA) y no financiero.

Elaboración: Gerencia de Política Monetaria - Subgerencia de Diseño de Política Monetaria

FUENTES DEL CRÉDITO AL SECTOR PRIVADO DE LAS EMPRESAS BANCARIAS EN MONEDA NACIONAL POR INSTITUCIÓN
SOURCES OF CREDIT TO THE PRIVATE SECTOR OF THE COMMERCIAL BANKS IN DOMESTIC CURRENCY BY INSTITUTION

(Millones de soles)^{1/} / (Millions of soles)^{1/}

	CREDITO AL SECTOR PRIVADO 2/		1. OBLIGACIONES INTERNAS 3/		2. OTROS ACTIVOS DOMESTICOS / OTHER DOMESTIC ASSETS								3. RESTO 4/	
	CREDIT TO THE PRIVATE SECTOR 2/		DOMESTIC LIABILITIES 3/		FONDOS DE ENCAJE / RESERVES		OTROS DEPÓSITOS EN EL BCRP / OTHER DEPOSITS AT BCRP		CERTIFICADOS BCRP / BCRP CERTIFICATES		TOTAL		OTHER 4/	
	Dic.2020	Dic.2021	Dic.2020	Dic.2021	Dic.2020	Dic.2021	Dic.2020	Dic.2021	Dic.2020	Dic.2021	Dic.2020	Dic.2021	Dic.2020	Dic.2021
CRÉDITO	79 551	82 796	72 206	68 541	3 185	2 914	5 339	1 690	16 210	8 262	24 733	12 866	32 078	27 121
SCOTIABANK	36 841	42 442	28 684	26 262	1 091	1 781	7 279	0	6 752	3 029	15 122	4 810	23 279	20 989
BBVA	52 447	55 012	46 645	38 999	2 210	1 903	10 600	1 985	6 576	6 361	19 386	10 249	25 187	26 262
INTERBANK	32 062	32 645	32 234	30 170	1 449	1 694	9 499	4 080	1 468	1 626	12 416	7 399	12 244	9 875
CITIBANK	929	1 142	2 972	2 445	239	49	2 415	1 420	2 214	1 509	4 868	2 978	2 825	1 675
FINANCIERO	6 709	6 815	6 321	6 158	245	236	884	329	300	297	1 429	862	1 817	1 518
INTERAMERICANO	8 196	8 675	7 659	8 163	218	218	598	465	1 662	1 195	2 478	1 878	3 015	2 390
COMERCIO	1 714	1 723	1 493	1 407	44	79	243	150	58	4	345	233	566	549
MIBANCO	12 938	13 399	8 713	8 360	355	388	1 200	160	1 040	1 200	2 595	1 748	6 820	6 788
GNB	2 352	2 548	3 554	3 598	126	138	427	255	717	690	1 270	1 082	68	33
FALABELLA	2 729	2 914	2 801	2 670	121	107	265	336	396	129	781	572	710	816
SANTANDER	2 128	2 727	1 976	2 260	23	33	894	847	1 428	124	2 345	1 004	2 497	1 471
RIPLEY	1 590	1 451	1 558	1 573	74	103	242	358	266	166	582	627	614	504
AZTECA	334	349	376	492	28	24	57	103	8	0	92	127	50	-16
ICBC	90	177	407	341	480	236	0	0	0	0	480	236	162	73
BANK OF CHINA	0	0	0	0	0	5	0	215	0	86	0	306	0	306
TOTAL	240 610	254 815	217 598	201 438	9 886	9 909	39 942	12 392	39 095	24 676	88 922	46 977	111 933	100 354

1/ La información de este cuadro se ha actualizado en la Nota Semanal N° 4 (27 de enero de 2022). El calendario anual de publicación de estas estadísticas se presenta en la página vii de la presente Nota.

2/ Equivalente a [(1)-(2)+(3)].

3/ Incluye depósitos, adeudados y valores.

4/ Incluye con signo negativo los otros activos de las empresas bancarias y con signo positivo el patrimonio y resto de otros pasivos.

Elaboración: Gerencia de Política Monetaria - Subgerencia de Diseño de Política Monetaria

FUENTES DEL CRÉDITO AL SECTOR PRIVADO DE LAS EMPRESAS BANCARIAS EN MONEDA EXTRANJERA POR INSTITUCIÓN
SOURCES OF CREDIT TO THE PRIVATE SECTOR OF THE COMMERCIAL BANKS IN FOREIGN CURRENCY BY INSTITUTION

(Millones de dólares)^{1/} / (Millions of dollars)^{1/}

	CREDITO AL SECTOR PRIVADO 2/		1. OBLIGACIONES INTERNAS 3/		2. PASIVOS CON EL EXTERIOR / EXTERNAL LIABILITIES						3. ACTIVOS EXTERNOS DE CORTO PLAZO		4. DEPOSITOS EN BCRP 4/		5. RESTO 5/	
	CREDIT TO THE PRIVATE SECTOR 2/		DOMESTIC LIABILITIES 3/		CORTO PLAZO / SHORT TERM		LARGO PLAZO / LONG TERM		TOTAL		SHORT TERM EXTERNAL ASSETS		DEPOSITS AT BCRP 4/		OTHER 5/	
	Dic.2020	Dic.2021	Dic.2020	Dic.2021	Dic.2020	Dic.2021	Dic.2020	Dic.2021	Dic.2020	Dic.2021	Dic.2020	Dic.2021	Dic.2020	Dic.2021	Dic.2020	Dic.2021
CRÉDITO	8 421	8 671	13 415	13 940	932	605	2 670	2 757	3 602	3 362	763	815	5 539	5 701	-2 293	-2 115
SCOTIABANK	3 655	3 419	5 034	5 269	1 159	1 639	1 941	1 147	3 100	2 786	215	371	2 123	2 594	-2 140	-1 672
BBVA	4 666	4 615	7 720	6 859	167	18	960	1 068	1 127	1 087	1 616	334	1 607	2 539	-958	-458
INTERBANK	2 332	2 446	4 402	4 740	6	39	1 062	989	1 068	1 028	531	547	1 339	1 609	-1 268	-1 166
CITIBANK	125	159	593	577	60	6	0	0	60	6	4	5	297	271	-227	-147
FINANCIERO	491	487	649	680	4	41	76	91	80	132	78	80	173	247	13	3
INTERAMERICANO	1 030	1 107	1 771	1 429	125	270	139	135	264	405	41	84	674	631	-290	-12
COMERCIO	23	30	73	65	2	18	0	0	2	18	9	18	45	37	2	2
MIBANCO	13	8	114	129	0	0	0	0	0	0	34	37	20	49	-47	-36
GNB	171	167	363	353	0	0	8	4	8	4	28	30	276	296	104	136
FALABELLA	1	0	56	42	0	0	0	0	0	0	7	13	47	34	-1	5
SANTANDER	665	704	1 019	1 073	115	107	142	157	257	264	51	23	190	553	-369	-56
RIPLEY	0	0	4	2	0	0	0	0	0	0	1	1	7	5	3	4
AZTECA	0	0	4	3	0	0	0	0	0	0	3	3	0	0	-1	0
ICBC	146	149	571	1 260	0	0	12	18	12	18	8	7	377	1 114	-52	-7
BANK OF CHINA	0	0	0	0	0	0	0	0	0	0	0	0	0	33	0	34
TOTAL	21 739	21 964	35 786	36 423	2 571	2 745	7 010	6 365	9 581	9 110	3 390	2 369	12 715	15 713	-7 523	-5 487

1/ La información de este cuadro se ha actualizado en la Nota Semanal N° 4 (27 de enero de 2022). El calendario anual de publicación de estas estadísticas se presenta en la página vii de la presente Nota.

2/ Equivalente a [(1)+(2)-(3)-(4)+(5)].

3/ Incluye depósitos de encaje y overnight.

4/ Incluye depósitos, adeudados y valores.

5/ Incluye con signo negativo los activos externos de largo plazo y el resto de otros activos de las empresas bancarias y; con signo positivo, el patrimonio y el resto de otros pasivos de las mismas instituciones.

Elaboración: Gerencia de Política Monetaria - Subgerencia de Diseño de Política Monetaria

INDICADORES DE LAS EMPRESAS BANCARIAS^{1/}
BANKING INDICATORS^{1/}

Bancos	Colocaciones <i>Loans</i>						Cartera atrasada / Colocaciones (%) 3/ <i>Non performing loans to total gross loans</i>	Gastos Operativos / Abrgen Financiero e Ingreso Neto Por Servicios Financieros (%) 4/ <i>Operative expenses as a percentage of financial Abrgin and non financial income from financial services</i>			Utilidad acumulada 5/ (millones de Soles) <i>Net income (millions of Soles)</i>			Ratio de capital global 6/ (%) <i>Regulatory capital to risk-weighted assets</i>					
	Participación (%) <i>Share</i>			Tasa promedio mensual de crecimiento (%) 2/ <i>Average Monthly Rate of change</i>				2020		2021	2020		2021	2020		2021			
	2020		2021	May.20/ Dic.19		May.21/ May.20	May.21/ Dic.20	May.	Dic.	May.	May.	Dic.	May.	May.	Dic.	May.	May.	Dic.	2021 Abr.
	May.	Dic.	May.	May.	Dic.	May.	May.	Dic.	May.	May.	Dic.	May.	May.	Dic.	May.	May.	Dic.	May.	Dic.
	Crédito	35,2	34,5	34,0	3,2	-0,1	-0,2	2,6	3,2	3,0	37,9	40,6	41,9	727,5	832,9	961,6	14,5	14,9	15,6
Interbank	12,5	12,8	12,6	1,7	0,3	0,7	2,4	3,4	3,1	39,2	39,3	42,7	234,1	264,9	265,4	13,1	17,0	16,6	
Citibank	0,7	0,5	0,4	3,4	-4,5	-10,2	0,0	0,0	0,0	34,8	41,8	54,0	94,0	161,8	47,8	13,2	26,3	25,4	
Scotiabank	16,9	15,7	16,3	1,5	-0,1	-0,3	4,1	5,4	4,4	37,2	41,0	43,2	359,3	266,3	284,0	13,0	16,5	15,7	
BBVA 7/	19,7	21,6	22,1	1,0	1,2	2,8	3,3	3,2	3,3	42,3	40,1	38,6	425,3	655,1	370,5	12,7	13,7	14,9	
Comercio	0,5	0,5	0,5	0,7	0,0	0,0	3,0	2,6	3,3	48,5	51,4	51,9	13,5	23,3	8,7	11,9	13,6	14,1	
Pichincha	2,5	2,6	2,6	0,8	0,4	1,1	3,9	5,6	6,0	54,3	56,8	58,3	8,6	-18,0	-18,1	11,9	12,8	13,3	
BanBif	3,8	3,7	3,7	2,5	-0,1	-0,1	2,2	3,2	3,0	41,4	39,1	42,7	47,0	63,9	53,3	12,4	14,0	13,7	
Mibanco	3,5	4,0	3,9	0,7	1,4	3,4	5,8	7,1	8,9	54,5	57,2	64,1	69,3	-35,2	38,0	15,4	19,8	17,9	
GNB	1,2	1,0	1,0	-0,6	-1,3	-3,2	4,0	3,9	4,0	47,1	46,2	52,3	18,5	5,1	16,3	14,1	17,4	17,9	
Falabella	0,9	0,8	0,7	-2,6	-1,2	-2,8	4,7	4,7	3,2	56,5	63,1	76,4	-9,8	-90,3	-18,8	15,9	13,8	13,4	
Santander	1,6	1,4	1,4	1,9	-0,6	-1,4	0,9	0,9	1,0	34,2	33,3	36,0	42,2	118,7	49,2	16,6	15,7	16,4	
Ripley	0,6	0,5	0,4	-1,5	-2,8	-6,6	1,4	11,7	4,3	51,9	57,3	79,4	6,1	-110,0	-20,9	14,7	14,4	12,8	
Azteca	0,1	0,1	0,1	-0,2	-3,0	-7,1	10,0	15,5	16,5	70,9	87,9	398,0	-11,4	-52,9	-52,4	13,2	18,4	12,8	
ICBC	0,2	0,2	0,3	2,9	0,2	0,5	0,0	0,0	0,0	37,9	40,4	39,9	15,6	30,4	10,3	0,0	38,6	38,8	
Empresas bancarias	100,0	100,0	100,0	1,9	0,2	0,5	3,1	3,8	3,6	41,6	43,2	45,5	2 039,9	2 111,6	1 986,3	13,7	15,5	15,7	

1/ La información de este cuadro se ha actualizado en la Nota Semanal N° 4 (27 de enero de 2022). Los indicadores presentados no incluyen información de las sucursales de la banca en el exterior, excepto en el indicador de palanca global.

2/ Calculada manteniendo constante el tipo de cambio contable del periodo de referencia.

3/ La cartera atrasada incluye los créditos vencidos y en cobranza judicial. A partir de marzo de 2018 se difunde este indicador, en vez del ratio de cartera morosa neta (que incluye además la cartera refinanciada y la reestructurada, deducidas las provisiones) sobre colocaciones netas.

4/ Los gastos operativos incluyen los gastos administrativos, depreciación y amortización. El margen financiero es la diferencia entre

ingresos y gastos financieros. Los ingresos netos por servicios financieros corresponden a aquellos generados por operaciones contingentes y servicios, según Resolución SBS N° 7036-2012, vigente a partir de enero de 2013.

5/ Corresponde a la utilidad neta del ejercicio.

6/ El ratio de capital global, es igual al patrimonio efectivo dividido por los activos ponderados por riesgo. Se considera el riesgo de crédito, el riesgo de mercado y el riesgo operacional. A partir de marzo de 2018, se publica este indicador en vez de la palanca global, que es su inversa.

7/ Mediante R. SBS N° 1986-2019 del 8 de mayo del 2019, se autorizó la modificación de su razón social de BBVA Banco Continental S.A. por la de Banco BBVA Perú.

Fuente: Balances de comprobación de las empresas bancarias y Superintendencia de Banca, Seguros y AFP.

Elaboración: Gerencia de Operaciones Monetarias y Estabilidad Financiera - Subgerencia de Análisis del Sistema Financiero y del Mercado de Capitales.

**SITUACIÓN DE ENCAJE DE LAS EMPRESAS BANCARIAS
RESERVES POSITION OF COMMERCIAL BANKS**

(Promedio diario en millones de soles y millones de US dólares)^{1/} / (Daily average in millions of soles and millions of US dollars)^{1/}

PERIODO	MONEDA NACIONAL DOMESTIC CURRENCY								MONEDA EXTRANJERA FOREIGN CURRENCY								PERIOD
	TOSE 2/	FONDOS DE ENCAJE RESERVES		EXCEDENTE/(DEFICIT) SURPLUS/(DEFICIT)		TASA DE ENCAJE 3/ RESERVE REQUIREMENTS RATE (%)		TOSE 2/	ADEUDADO AL EXTERIOR SUJETO A ENCAJE 4/	FONDOS DE ENCAJE RESERVES		EXCEDENTE/(DEFICIT) SURPLUS/(DEFICIT)		TASA DE ENCAJE 3/ RESERVE REQUIREMENTS RATE (%)			
		EXIGIBLES REQUIRED	EFFECTIVOS EFFECTIVE	MONTO AMOUNT	% DEL TOSE 2/ AS A % OF TOSE	EXIGIBLE REQUIRED	EFFECTIVO EFFECTIVE			EXIGIBLE REQUIRED	EFFECTIVOS EFFECTIVE	MONTO AMOUNT	% DEL TOSE 2/ AS A % OF TOSE	EXIGIBLE REQUIRED	EFFECTIVO EFFECTIVE		
2019																2019	
Ene.	150 558,7	7 537,4	7 644,2	106,8	0,1	5,0	5,1	29 718,2	93,0	10 553,3	10 638,7	85,4	0,3	35,4	35,7	Jan.	
Feb.	152 324,8	8 097,2	8 212,5	115,4	0,1	5,3	5,4	30 103,6	90,0	10 708,0	10 821,6	113,7	0,4	35,5	35,8	Feb.	
Mar.	153 733,4	7 938,5	8 035,6	97,1	0,1	5,2	5,2	30 522,6	78,9	10 855,2	10 971,6	116,4	0,4	35,5	35,9	Mar.	
Abr.	151 437,4	7 932,0	8 055,6	123,6	0,1	5,2	5,3	31 415,6	63,7	11 124,3	11 297,2	172,9	0,5	35,3	35,9	Apr.	
May.	152 457,2	7 674,8	7 778,7	103,9	0,1	5,0	5,1	31 815,2	157,5	11 306,3	11 443,0	136,7	0,4	35,4	35,8	May	
Jun.	153 044,4	7 666,7	7 787,5	120,8	0,1	5,0	5,1	32 115,0	76,7	11 366,4	11 488,4	121,9	0,4	35,3	35,7	Jun.	
Jul.	153 273,0	7 677,9	7 826,2	148,3	0,1	5,0	5,1	31 668,5	64,4	11 202,1	11 332,2	130,1	0,4	35,3	35,7	Jul.	
Ago.	156 161,3	7 837,4	7 952,7	115,4	0,1	5,0	5,1	32 316,7	69,6	11 438,1	11 668,6	230,5	0,7	35,3	36,0	Aug.	
Set.	155 784,0	7 836,0	7 940,0	104,0	0,1	5,0	5,1	32 816,6	79,7	11 663,4	11 769,5	106,1	0,3	35,5	35,8	Sep.	
Oct.	156 610,9	7 836,5	7 965,9	129,4	0,1	5,0	5,1	32 711,2	86,7	11 655,4	11 764,3	109,0	0,3	35,5	35,9	Oct.	
Nov.	158 703,7	7 943,9	8 051,7	107,8	0,1	5,0	5,1	32 389,6	130,3	11 549,7	11 679,0	129,3	0,4	35,5	35,9	Nov.	
Dic.	161 635,6	8 100,0	8 283,4	183,4	0,1	5,0	5,1	32 414,5	58,1	11 515,9	11 688,0	172,1	0,5	35,5	36,0	Dec.	
2020																2020	
Ene.	162 415,6	8 154,8	8 277,1	122,3	0,1	5,0	5,1	31 903,9	55,6	11 587,0	11 729,9	142,9	0,4	36,3	36,7	Jan.	
Feb.	165 539,2	8 294,2	8 403,8	109,6	0,1	5,0	5,1	31 611,9	57,5	11 349,2	11 525,0	175,8	0,6	35,8	36,4	Feb.	
Mar.	167 419,3	8 374,8	8 637,8	263,0	0,2	5,0	5,2	32 088,1	73,2	11 487,9	11 606,6	118,7	0,4	35,7	36,1	Mar.	
Abr.	170 848,0	6 987,1	7 155,1	168,0	0,1	4,1	4,2	34 034,4	164,1	11 926,8	12 098,9	172,1	0,5	34,9	35,4	Apr.	
May.	185 450,2	7 598,3	7 826,3	228,0	0,1	4,1	4,2	33 938,7	396,2	11 914,2	12 038,2	124,0	0,4	34,7	35,1	May	
Jun.	195 666,8	7 898,0	9 744,3	1 846,2	0,9	4,0	5,0	33 969,5	409,5	11 926,2	12 771,0	844,8	2,5	34,7	37,1	Jun	
Jul.	198 505,3	8 009,0	9 309,8	1 300,8	0,7	4,0	4,7	33 666,4	412,3	11 820,4	12 645,9	825,6	2,4	34,7	37,1	Jul.	
Ago.	206 007,9	8 243,0	9 111,6	868,6	0,4	4,0	4,4	33 798,1	383,3	11 863,8	11 975,8	112,0	0,3	34,7	35,0	Aug.	
Set.	203 156,9	8 129,3	8 381,3	252,0	0,1	4,0	4,1	34 330,0	354,0	12 047,4	12 181,0	133,6	0,4	34,7	35,1	Sep.	
Oct.	203 966,3	8 375,1	8 539,8	164,7	0,1	4,1	4,2	34 102,6	527,1	11 983,3	12 159,4	176,1	0,5	34,6	35,1	Oct.	
Nov.	203 512,3	8 650,9	8 793,3	142,5	0,1	4,3	4,3	34 683,8	718,9	12 204,0	12 346,0	142,0	0,4	34,5	34,9	Nov.	
Dic.	206 679,4	8 647,4	8 928,3	280,9	0,1	4,2	4,3	35 164,8	851,4	12 384,3	12 646,1	261,7	0,7	34,4	35,1	Dec.	
2021																2021	
Ene.	207 226,3	8 339,0	8 529,1	190,1	0,1	4,0	4,1	36 179,9	1 067,3	12 759,0	12 905,3	146,2	0,4	34,3	34,6	Jan.	
Feb.	206 479,9	8 364,3	8 532,7	168,4	0,1	4,1	4,1	36 827,8	988,4	12 978,7	13 184,6	206,0	0,5	34,3	34,9	Feb	
Mar.	205 835,6	8 289,4	8 504,6	215,2	0,1	4,0	4,1	36 521,0	962,5	12 869,0	13 042,1	173,1	0,5	34,3	34,8	Mar.	
Abr.	200 222,9	8 766,5	8 992,1	225,6	0,1	4,4	4,5	37 253,3	927,3	13 122,1	13 313,7	191,6	0,5	34,4	34,9	Apr.	
May.	197 378,3	8 275,2	8 448,5	173,4	0,1	4,2	4,3	37 285,3	1 440,0	13 179,5	13 387,0	207,5	0,5	34,0	34,6	May	
Jun.	199 709,6	8 138,3	8 374,5	236,2	0,1	4,1	4,2	35 319,5	2 015,7	12 543,3	12 796,0	252,8	0,7	33,6	34,3	Jun	
Jul.	203 988,9	8 224,2	8 478,3	254,1	0,1	4,0	4,2	34 225,3	2 086,8	12 166,7	12 530,9	364,2	1,0	33,5	34,5	Jul.	
Ago.	204 556,0	8 190,0	8 402,8	212,8	0,1	4,0	4,1	34 120,8	2 059,4	12 127,6	12 419,3	291,7	0,8	33,5	34,3	Aug.	
Set.	202 696,8	8 634,8	8 831,8	196,9	0,1	4,3	4,4	34 365,9	2 064,0	12 213,8	12 779,2	565,3	1,6	33,5	35,1	Sep.	
Oct.	197 726,8	8 560,1	8 791,9	231,8	0,1	4,3	4,4	34 340,6	1 847,5	12 185,5	12 507,9	322,4	0,9	33,7	34,6	Oct.	

1/ La información de este cuadro se ha actualizado en la Nota Semanal N° 3 (20 de enero de 2022). El calendario anual de publicación de estas estadísticas presenta en la página vii de esta Nota.

2/ Total de Obligaciones Sujetas a Encaje / Liabilities subject to reserve requirements. En moneda extranjera excluye los adeudados al exterior sujetos a encaje. A partir de abril de 2004, las obligaciones por adeudados a bancos y organismos financieros del exterior están sujetos a encaje.

3/ Tasa de Encaje Exigible: Relación entre los fondos de encaje exigibles y el TOSE.

Tasa de Encaje Efectivo: Relación entre los fondos de encaje efectivos y el TOSE.

4/ Hasta octubre 2004 equivale al exceso de adeudados a entidades financieras del exterior sobre el nivel promedio de dichas obligaciones en febrero de 2004. A partir de noviembre 2004 equivale al total de adeudados a entidades financieras del exterior. Incluye obligaciones con sucursales del exterior y otras del régimen especial.

Fuente: Reportes de encaje de las empresas bancarias.

Elaboración: Gerencia de Operaciones Monetarias y Estabilidad Financiera - Subgerencia de Operaciones de Política Monetaria

**SITUACION DE ENCAJE DE LAS EMPRESAS BANCARIAS
BANKS' RESERVE REQUIREMENTS POSITION**
(Promedio diario en millones de soles y millones de US dólares) / (Daily average in millions of soles and millions of US dollars)

OCTUBRE 2021 1/ OCTOBER 2021 1/	MONEDA NACIONAL / DOMESTIC CURRENCY							MONEDA EXTRANJERA / FOREIGN CURRENCY									
	TOSE 2/	FONDOS DE ENCAJE / RESERVES		EXCEDENTE / (DEFICIT) SURPLUS/DEFICIT		TASA DE ENCAJE (%) RESERVE REQ.RATE (%)		TOSE 2/	ADEUDADO AL EXTERIOR SUJETO A ENCAJE 5/	FONDOS DE ENCAJE / RESERVES		EXCEDENTE / (DEFICIT) SURPLUS/DEFICIT		TASA DE ENCAJE (%) RESERVE REQ.RATE (%)			
		EXIGIBLES / REQUIRED	EFECTIVOS / EFFECTIVE	MONTO / AMOUNT	% DEL TOSE AS A % OF TOSE	EXIGIBLE 3/ REQUIRED 3/	EFECTIVO 4/ EFFECTIVE 4/			EXIGIBLE 3/ REQUIRED 3/	EFECTIVO 4/ EFFECTIVE 4/	EXIGIBLES / REQUIRED	EFECTIVOS / EFFECTIVE	MONTO / AMOUNT	% DEL TOSE AS A % OF TOSE	EXIGIBLE 3/ REQUIRED 3/	EFECTIVO 4/ EFFECTIVE 4/
CRÉDITO	66 109,7	2 815,7	2 872,1	56,5	0,1	4,3	4,3	13 225,8	599,2	4 682,9	4 822,4	139,4	1,0	33,9	34,9		
INTERBANK	29 575,8	1 257,0	1 266,3	9,3	0,0	4,2	4,3	3 827,3	0,0	1 339,6	1 363,7	24,2	0,6	35,0	35,6		
CITIBANK	4 264,1	231,4	254,9	23,5	0,5	5,4	6,0	609,5	6,2	213,9	227,3	13,4	2,2	34,7	36,9		
SCOTIABANK	27 030,7	1 148,8	1 196,8	48,0	0,2	4,2	4,4	5 033,4	1 158,3	1 865,9	1 940,7	74,8	1,2	30,1	31,3		
CONTINENTAL	39 324,8	1 671,4	1 681,7	10,3	0,0	4,3	4,3	6 753,8	13,2	2 365,0	2 395,7	30,6	0,5	34,9	35,4		
COMERCIO	1 274,8	54,2	54,7	0,5	0,0	4,3	4,3	65,2	0,0	22,8	23,3	0,5	0,8	35,0	35,8		
PICHINCHA	4 892,0	207,9	211,3	3,4	0,1	4,3	4,3	524,6	0,0	183,6	188,6	5,0	1,0	35,0	36,0		
INTERAMERICANO	7 308,6	359,5	369,5	10,1	0,1	4,9	5,1	1 395,3	54,9	493,3	496,6	3,3	0,2	34,0	34,2		
MIBANCO	7 800,2	352,3	395,0	42,8	0,5	4,5	5,1	135,7	0,0	47,5	52,6	5,1	3,8	35,0	38,8		
GNB PERÚ	3 450,4	153,7	155,2	1,5	0,0	4,5	4,5	302,5	0,0	105,9	107,0	1,1	0,4	35,0	35,4		
FALABELLA PERÚ S.A.	2 539,0	107,9	110,7	2,8	0,1	4,2	4,4	38,3	0,0	13,4	13,8	0,4	1,0	35,0	36,0		
RIPLEY	1 228,1	52,2	52,5	0,3	0,0	4,3	4,3	2,8	0,0	1,0	1,2	0,2	7,6	35,0	42,6		
SANTANDER PERÚ S.A.	2 130,0	92,9	94,8	1,9	0,1	4,4	4,5	1 155,9	15,8	406,0	420,3	14,3	1,2	34,6	35,9		
AZTECA	477,4	27,4	38,1	10,7	2,2	5,7	8,0	3,5	0,0	1,2	1,4	0,1	3,8	35,0	38,8		
ICBC PERU BANK	233,4	13,0	20,5	7,5	3,2	5,6	8,8	1 208,1	0,0	422,8	430,5	7,7	0,6	35,0	35,6		
BANK OF CHINA PERÚ	87,7	15,0	17,6	2,7	3,0	17,1	20,1	59,2	0,0	20,7	22,9	2,2	3,8	35,0	38,8		
TOTAL	197 726,8	8 560,1	8 791,9	231,8	0,1	4,3	4,4	34 340,6	1 847,5	12 185,5	12 507,9	322,4	0,9	33,7	34,6		

1/ La información de este cuadro se ha actualizado en la Nota Semanal N° 3 (20 de enero de 2022).

El calendario anual de publicación de estas estadísticas se presenta en la página vii de esta Nota.

2/ Total de obligaciones sujetas a encaje / *Liabilities subject to reserve requirements*.

En moneda extranjera excluye los adeudados al exterior sujetos a encaje.

Fuente : Reportes de encaje de las empresas bancarias

Elaboración: Gerencia de Operaciones Monetarias y Estabilidad Financiera - Subgerencia de Operaciones de Política Monetaria

3/ Tasa de Encaje Exigible : Relación entre los fondos de encajes exigibles y el TOSE.

4/ Tasa de Encaje Efectivo : Relación entre los fondos de encajes efectivos y el TOSE.

5/ Incluye obligaciones con sucursales del exterior y otras del régimen especial.

SITUACION DE ENCAJE, DEPOSITOS OVERNIGHT Y LIQUIDEZ POR INSTITUCION EN MONEDA NACIONAL
RESERVES POSITION, OVERNIGHT DEPOSITS AND LIQUIDITY BY FINANCIAL INSTITUTIONS IN DOMESTIC CURRENCY

(Miles de soles y porcentajes) / (Thousands of soles and percentages)

Del 1 al 25 de enero de 2022	ENCAJE MONEDA NACIONAL / RESERVE IN DOMESTIC CURRENCY 1/										DEPOSITOS OVERNIGHT BCRP (PROMEDIO DIARIO) / OVERNIGHT DEPOSITS BCRP (DAILY AVERAGE)	RATIO DE LIQUIDEZ PROMEDIO / LIQUIDITY RATIO AVERAGE (%)
	OBLIGACIONES SUJETAS A ENCAJE / LIABILITIES SUBJECT TO RESERVE REQUIREMENTS			FONDOS DE ENCAJE / RESERVE FUNDS			ENCAJE EXIGIBLE / RESERVE REQUIREMENTS					
	TOSE I 2/ (a)	VAR. ACUM. MES/ MONTHLY VARIATION (%)	Regimen Especial / Special Regime (b)	TOSE II 3/ (c) = (a) + (b)	CAJA / VAULT CASH (f)	CTA, CTE, BCRP / BCRP DEPOSITS (g)	TOTAL (h) = (f) + (g)	EXIGIBLE / REQUIREMENTS	SUPERÁVIT- DÉFICIT/ SUPERAVIT- DEFICIT	ENC. EXIG. / TOSE RESERVE REQUIREMENTS/TOSE (%) 4/		
E. BANCARIAS / COMMERCIAL BANKS	193 526 777	-0,9	55 846	193 582 623	6 720 329	3 702 112	10 422 441	9 824 392	598 050	5,08	1 527 916	35,06
CRÉDITO	65 051 033	-1,9	52 390	65 103 423	2 463 235	1 029 941	3 493 175	3 257 267	235 909	5,00	202 800	33,61
INTERBANK	26 586 764	-2,3	0	26 586 764	1 043 557	344 288	1 387 846	1 329 338	58 508	5,00	0	42,26
CITIBANK	4 473 654	10,4	0	4 473 654	9 079	291 352	300 431	268 419	32 012	6,00	275 600	99,38
SCOTIABANK	26 104 104	-2,5	0	26 104 104	722 362	592 810	1 315 172	1 305 205	9 967	5,00	0	23,80
BBVA	38 747 299	2,2	3 456	38 750 755	1 549 857	537 438	2 087 295	1 973 827	113 468	5,09	810 000	31,90
COMERCIO	1 223 798	-2,0	0	1 223 798	41 700	21 410	63 110	61 190	1 920	5,00	3 000	31,74
PICHINCHA	5 335 365	2,3	0	5 335 365	178 354	112 638	290 993	266 768	24 224	5,00	12 000	22,05
INTERAMERICANO	7 369 844	-4,9	0	7 369 844	204 521	200 876	405 397	374 783	30 614	5,09	37 200	28,46
MIBANCO	7 717 448	-2,9	0	7 717 448	308 698	93 926	402 624	385 872	16 752	5,00	24 200	26,01
GNB	3 316 367	-1,6	0	3 316 367	22 460	147 584	170 043	165 818	4 225	5,00	2 000	47,61
FALABELLA	2 951 857	4,9	0	2 951 857	90 931	115 765	206 696	177 111	29 584	6,00	10 032	30,36
RIPLEY	1 553 198	10,7	0	1 553 198	42 732	50 615	93 347	93 192	155	6,00	44 600	43,88
SANTANDER	2 016 239	-8,0	0	2 016 239	19 017	105 251	124 268	100 812	23 456	5,00	64 124	81,94
ALFIN	593 159	11,3	0	593 159	23 825	11 666	35 492	35 590	-98	6,00	1 400	34,83
ICBC	340 045	-2,8	0	340 045	0	32 569	32 569	20 403	12 166	6,00	40 960	90,25
BANK OF CHINA	146 601	-10,4	0	146 601	0	13 984	13 984	8 796	5 187	6,00	0	253,80
NACION	38 116 579	-1,0	0	38 116 579	1 844 110	383 200	2 227 310	2 225 276	2 034	5,84	0	94,42
COFIDE	141 111	65,7	0	141 111	0	12 463	12 463	8 467	3 997	6,00	23 600	
E. FINANCIERAS / FINANCE COMPANIES	8 002 173	0,4	0	8 002 173	226 072	227 576	453 647	413 149	40 498	5,16	110 212	28,57
CREDISCOTIA	1 445 177	2,4	0	1 445 177	57 807	33 450	91 257	72 259	18 999	5,00	23 508	29,88
COMPARTAMOS	2 227 359	-1,1	0	2 227 359	61 999	57 681	119 681	111 368	8 313	5,00	50 560	26,79
QAPAQ	261 429	0,0	0	261 429	10 457	2 661	13 118	13 071	47	5,00	15 480	20,42
OH!	788 800	4,7	0	788 800	0	47 685	47 685	47 328	357	6,00	3 672	37,55
AMERIKA	2	21,9	0	2	0	6 701	6 701	0	6 701	6,00	0	
EFFECTIVA	580 158	4,9	0	580 158	53	30 102	30 155	29 008	1 147	5,00	9 840	57,74
MITSUMI AUTO FINANCE	0		0	0	0	10	10	0	10		0	12,35
PROEMPRESA	515 240	-0,5	0	515 240	13 078	18 518	31 597	30 914	682	6,00	5 352	39,11
CONFIANZA	1 466 706	-1,6	0	1 466 706	53 985	20 840	74 825	73 335	1 489	5,00	1 800	16,34
CREDINKA	717 302	-1,8	0	717 302	28 692	9 928	38 620	35 865	2 755	5,00	0	25,94

1/ Información preliminar. La información de este cuadro se ha actualizado en la Nota Semanal N° 4 (27 de enero de 2022).

Las fechas de actualización de esta información para este año aparecen en la página vii de la presente Nota. Los montos son promedios diarios a la fecha.

2/ El TOSE I comprende a las obligaciones sujetas al régimen general de encaje.

3/ El TOSE II incluye al TOSE I y a las obligaciones sujetas al régimen especial de encaje.

4/ Corresponde al promedio diario del encaje exigible del TOSE del Régimen General como porcentaje de este último.

5/ Preliminar. Promedio ponderado del ratio diario de liquidez. Corresponde a la relación entre activos líquidos y pasivos de corto plazo.

De acuerdo con la Resolución SBS N° 9075-2012, el mínimo es 8%.

Fuente : Circular N° 0031-2021-BCRP (Reporte 5) y Resolución SBS N° 9075-2012 (Anexo 15-A).

Elaboración : Gerencia de Operaciones Monetarias y Estabilidad Financiera-Subgerencia de Operaciones de Política Monetaria

**SITUACION DE ENCAJE, DEPOSITOS OVERNIGHT Y LIQUIDEZ POR INSTITUCION EN MONEDA EXTRANJERA
RESERVES POSITION, OVERNIGHT DEPOSITS AND LIQUIDITY BY FINANCIAL INSTITUTIONS IN FOREIGN CURRENCY**

(Miles de US dólares y porcentajes) / (Thousands of US dollars and percentages)

Del 1 al 25 de enero de 2022	ENCAJE MONEDA EXTRANJERA / RESERVE IN FOREIGN CURRENCY 1/											DEPOSITOS OVERNIGHT BCRP (PROMEDIO DIARIO) / OVERNIGHT DEPOSITS BCRP (DAILY AVERAGE)	RATIO DE LIQUIDEZ PROMEDIO / LIQUIDITY RATIO AVERAGE (%) 4/	
	OBLIGACIONES SUJETAS A ENCAJE / LIABILITIES SUBJECT TO RESERVE REQUIREMENTS					FONDOS DE ENCAJE / RESERVE FUNDS				ENCAJE EXIGIBLE / RESERVE REQUIREMENTS				
	TOSE I (a)	VAR. ACUM. MES/ MONTHLY VARIATION (%)	Adeudados al Exterior de corto plazo / Short term foreign loans (b)	TOSE II (c) = (a) + (b)	Otras obligaciones del Régimen Especial / Another Obligations (d)	TOSE III 2/ (e) = (c) + (d)	CAJA / VAULT CASH (f)	CTA. CTE. BCRP / BCRP DEPOSITS (g)	TOTAL (h) = (f) + (g)	EXIGIBLE / REQUIREMENTS	SUPERÁVIT- DÉFICIT / SUPERÁVIT- DEFICIT			ENCAJE EXIGIBLE / TOSE RESERVE REQUIREMENTS/ TOSE (%) 3/
E. BANCARIAS / COMMERCIAL BANKS	35 670 391	2,0	1 046 572	36 716 964	616 941	37 333 905	1 298 875	12 558 536	13 857 411	12 634 353	1 223 058	33,84	2 869 710	49,76
CRÉDITO	13 959 383	2,5	0	13 959 383	596 906	14 556 288	401 440	4 721 943	5 123 384	4 939 505	183 878	33,93	887 000	46,21
INTERBANK	4 119 104	4,6	0	4 119 104	0	4 119 104	285 938	1 220 629	1 506 567	1 441 687	64 880	35,00	144 000	55,43
CITIBANK	647 978	7,1	6 552	654 530	0	654 530	1 929	263 263	265 192	227 382	37 810	34,74	64 000	66,71
SCOTIABANK	5 383 873	1,6	977 443	6 361 317	2	6 361 318	225 623	2 026 031	2 251 655	1 972 326	279 329	31,00	548 000	43,55
BBVA	6 680 817	-0,1	0	6 680 817	9 977	6 690 794	222 068	2 605 582	2 827 650	2 339 184	488 466	34,96	163 360	48,09
COMERCIO	65 372	-1,7	0	65 372	0	65 372	11 150	12 783	23 933	22 880	1 052	35,00	17 960	84,74
PICHINCHA	578 511	1,7	0	578 511	0	578 511	58 563	161 332	219 895	202 479	17 416	35,00	86 000	53,44
INTERAMERICANO	1 382 208	1,6	44 418	1 426 627	10 057	1 436 683	28 152	544 711	572 863	488 676	84 188	34,01	59 200	48,16
MIBANCO	137 290	4,9	0	137 290	0	137 290	29 695	22 070	51 765	48 052	3 713	35,00	32 546	100,03
GNB	299 125	-2,2	0	299 125	0	299 125	20 941	90 939	111 881	104 694	7 187	35,00	162 800	100,01
FALABELLA	43 411	13,2	0	43 411	0	43 411	10 446	4 111	14 557	15 194	-636	35,00	31 256	166,75
RIPLEY	2 617	-5,1	0	2 617	0	2 617	837	289	1 126	916	210	35,00	4 708	783,58
SANTANDER	1 023 393	5,0	18 159	1 041 552	0	1 041 552	1 122	395 710	396 833	359 822	37 011	34,55	5 000	39,05
ALFIN	3 025	-21,9	0	3 025	0	3 025	968	86	1 054	1 059	-5	35,00	0	114,54
ICBC	1 288 776	-3,0	0	1 288 776	0	1 288 776	0	467 802	467 802	451 071	16 730	35,00	663 880	91,06
BANK OF CHINA	55 508	85,9	0	55 508	0	55 508	0	21 254	21 254	19 428	1 826	35,00	0	103,06
NACION	872 199	9,4	0	872 199	0	872 199	28 575	50 945	79 520	78 498	1 022	9,00	738 200	201,71
COFIDE	28	-4,0	0	28	0	28	0	2 452	2 452	10	2 442	35,00	53 356	
E. FINANCIERAS / FINANCE COMPANIES	46 445	-0,9	0	46 445	0	46 445	7 685	12 426	20 111	15 340	4 771	33,03	27 220	77,68
CREDISOTIA	24 112	-2,8	0	24 112	0	24 112	3 168	6 611	9 779	8 439	1 340	35,00	13 320	126,25
COMPARTAMOS	8 014	5,9	0	8 014	0	8 014	1 862	3 026	4 888	2 805	2 083	35,00	1 936	103,59
QAPAQ	569	0,7	0	569	0	569	162	39	201	199	2	35,00	0	48,79
OH!	0	0	0	0	0	0	0	0	0	0	0		0	
AMERIKA	0	0	0	0	0	0	0,00	10	10	0	10		0	
EFFECTIVA	0	0	0	0	0	0	0,00	6	6	0	6		0	27 929,96
MITSUI AUTO FINANCE	0	0	0	0	0	0	0,00	8	8	0	8		0	38,06
PROEMPRESA	940	-2,1	0	940	0	940	301	68	369	329	40	35,00	0	205,21
CONFIANZA	6 571	-3,5	0	6 571	0	6 571	1 269	1 300	2 569	1 466	1 103	22,31	10 544	111,99
CREDINKA	6 239	1,0	0	6 239	0	6 239	923	1 358	2 282	2 102	180	33,68	1 420	38,64

1/ Información preliminar. La información de este cuadro se ha actualizado en la Nota Semanal N° 4 (27 de enero de 2022).

Las fechas de actualización de esta información para este año aparecen en la página vii de la presente Nota. Los montos son promedios diarios a la fecha.

2/ El TOSE I comprende a las obligaciones sujetas al régimen general diferentes de créditos del exterior. En el TOSE II se añaden los créditos con plazos iguales o menores a 2 años y en el TOSE III se incluyen otras obligaciones sujetas al régimen especial.

3/ Corresponde al promedio diario del encaje exigible del TOSE I como porcentaje de este último.

4/ Preliminar. Promedio ponderado del ratio diario de liquidez. Corresponde a la relación entre activos líquidos y pasivos de corto plazo.

De acuerdo con la Resolución SBS N° 9075-2012, el mínimo es 20%.

Fuente: Circular N° 0005-2021-BCRP (Reporte 5) y Resolución SBS N°9075-2012 (Anexo 15-A).
Elaboración: Gerencia de Operaciones Monetarias y Estabilidad Financiera-Subgerencia de Operaciones de Política Monetaria

CUENTAS MONETARIAS DEL BANCO CENTRAL DE RESERVA DEL PERÚ MONETARY ACCOUNTS OF THE CENTRAL RESERVE BANK OF PERU

(Millones de soles)^{1/} / (Millions of soles)^{1/}

	2018		2019					2020												2021												2022		Var% 4 últimas semanas	Flujo 4 últimas semanas	
	Dic.	Dic.	Mar.	Jun.	Set.	Dic.	Ene.	Feb.	Mar.	Abr.	May.	Jun.	Jul.	Ago.	Set.	Oct.	Nov.	Dic.22	Dic.31	Ene.22	Ene.22															
I. RESERVAS INTERNACIONALES NETAS	202 609	226 126	233 996	252 932	260 474	270 439	278 365	277 505	299 706	292 073	279 125	277 505	287 386	303 653	314 741	297 251	317 566	322 168	311 627	299 397	-7.1	-22 771	NET INTERNATIONAL RESERVES													
(Millones de US\$)	60 121	68 316	68 022	71 450	72 354	74 707	76 474	76 029	79 922	77 064	73 069	71 892	70 959	74 425	76 024	74 499	78 218	79 745	78 495	78 376	-1.7	-1 368	(Millions of US dollars)													
1. Activos	60 288	68 370	68 150	71 472	72 428	74 909	76 517	76 053	79 942	77 147	73 120	71 920	71 084	74 459	76 054	74 590	78 284	79 786	78 539	78 423	-1.7	-1 363	1. Assets													
2. Pasivos	167	54	128	23	74	202	43	24	20	83	50	28	124	34	30	91	66	41	44	47	13.4	6	2. Liabilities													
II. ACTIVOS EXTERNOS NETOS DE LARGO PLAZO	65	64	66	65	66	67	67	64	66	81	68	69	73	-10 904	-10 943	-10 597	-10 671	-10 594	-10 425	-10 049	-5.1	545	LONG TERM NET EXTERNAL ASSETS													
(Millones de US\$) 2/	20	20	20	20	20	20	20	20	20	20	20	20	20	-2 670	-2 641	-2 654	-2 626	-2 620	-2 624	-2 628	0.3	-8	(Millions of US dollars) 2/													
1. Créditos	5 517	4 993	5 103	4 981	5 204	5 244	5 287	5 283	5 367	5 423	5 476	5 581	5 579	5 782	5 796	5 611	5 656	5 655	5 454	5 451	-3.6	-204	1. Assets													
2. Obligaciones	5 452	4 929	5 037	4 916	5 138	5 178	5 220	5 219	5 300	5 342	5 408	5 512	5 506	16 685	16 739	16 207	16 326	16 249	15 879	15 500	-4.6	-749	2. Liabilities													
III. ACTIVOS INTERNOS NETOS (1+2+3)	-71 517	-77 308	-83 256	-86 218	-90 994	-98 184	-103 076	-102 002	-98 794	-78 044	-72 613	-69 284	-78 627	-83 069	-90 573	-81 965	-105 951	-103 615	-97 108	-88 063	-15	15 552	NET DOMESTIC ASSETS													
1. Sistema Financiero	13 308	17 400	17 825	17 460	18 805	19 472	19 418	19 418	19 418	19 418	19 418	19 418	19 418	19 418	19 418	19 418	19 418	19 418	19 418	19 418	-5.9	-3 312	1. Credits to the financial sector													
a. Créditos por regulación monetaria	0	0	0	0	0	0	0	0	0	0	0	0	0	0	0	0	0	0	0	0	0	0	0	a. Credits of monetary regulation (rediscounts)												
b. Compra temporal de valores	5 950	6 350	6 675	14 947	8 604	6 309	6 554	6 179	4 454	1 929	5 603	8 548	15 598	10 173	8 126	6 777	6 537	6 944	6 559	5 845	-15.8	-1 100	b. Reverse repos													
c. Operaciones de reporte de monedas	7 358	11 050	11 150	8 095	5 895	5 970	6 030	5 230	2 430	1 657	1 922	1 922	1 922	1 872	1 842	1 902	1 942	3 242	3 342	2 642	-18.5	-600	c. Foreign exchange swaps													
d. Operaciones de reporte de cartera	0	0	0	260	304	464	937	1 277	1 491	1 678	2 061	2 330	2 639	2 886	4 512	5 411	6 173	6 443	6 441	6 437	-0.1	-7	d. Credit Repo Operations													
e. Operaciones de reporte de cartera con garantía estatal	0	0	0	24 338	47 002	50 729	50 497	50 242	49 907	49 661	49 118	47 968	45 384	45 163	43 770	42 120	40 475	39 290	38 827	37 684	-4.1	-1 606	e. Government-backed Credit Repo Operations													
2. Sector Público (neto)	-67 187	-76 434	-75 121	-80 692	-75 622	-71 482	-65 650	-62 198	-79 478	-82 206	-78 262	-76 146	-78 994	-80 097	-83 288	-80 419	-100 348	-100 312	-96 630	-94 649	-6	5 662	2. Net assets on the public sector													
a. Banco de la Nación	-6 473	-12 899	-18 157	-17 569	-19 089	-22 763	-21 046	-22 812	-21 769	-21 039	-19 892	-20 554	-21 046	-22 321	-21 698	-21 759	-21 826	-25 618	-25 522	-23 417	-8.6	2 201	a. Banco de la Nación													
b. Gobierno Central 3/	-57 982	-60 505	-53 849	-59 877	-53 104	-45 286	-41 261	-36 081	-54 558	-58 105	-55 458	-52 982	-55 253	-54 611	-58 616	-56 562	-76 643	-72 601	-68 941	-69 175	-4.7	3 426	b. Central Government 3/													
c. Otros (incluye COFIDE)	-195	-280	-270	-246	-429	-434	-343	-306	-290	-211	-62	-60	-195	-185	-228	-154	-154	-118	-193	-263	123.0	-145	c. Others (including COFIDE)													
d. Valores en Poder del Sector Público 4/	-2 538	-2 750	-2 845	-3 000	-3 000	-3 000	-3 000	-3 000	-2 860	-2 850	-2 850	-2 550	-2 500	-2 980	-2 745	-1 945	-1 725	-1 975	-1 975	-1 795	-9.1	180	d. Securities owned by the Public Sector 4/													
3. Otras Cuentas Netas	-17 637	-18 274	-25 960	-33 167	-37 177	-40 173	-41 445	-41 731	-47 599	-50 762	-53 056	-53 906	-65 176	-63 067	-65 536	-57 756	-60 730	-59 223	-55 646	-46 022	-9.2	13 201	3. Other assets (net)													
IV. OBLIGACIONES MONETARIAS (1+II+III)	131 157	148 882	150 806	186 778	209 546	222 322	235 356	236 567	230 970	214 110	206 580	208 289	208 831	209 681	213 224	204 689	200 944	207 959	204 094	201 285	-3.2	-6 674	MONETARY LIABILITIES (1+II+III)													
1. En Moneda Nacional	87 682	92 295	94 553	129 727	156 532	174 519	178 309	178 339	170 843	163 098	162 623	165 425	164 648	157 543	147 587	142 482	137 480	137 750	139 356	137 879	0.1	130	1. Domestic currency													
a. Emisión Primaria 5/	61 367	64 565	63 956	78 886	78 469	85 987	88 785	86 988	80 831	88 090	87 701	89 871	94 789	92 833	92 391	93 621	92 859	94 952	92 279	94 835	-0.1	-118	a. Monetary Base 5/													
i. Circulante	49 778	52 117	52 330	63 323	66 411	71 575	75 379	74 855	74 545	74 451	75 698	76 394	80 006	80 120	80 278	80 661	80 268	81 879	83 062	81 879	n.a.	n.a.	i. Currency													
ii. Encaje	11 590	12 448	11 626	15 563	12 057	14 411	13 406	12 133	16 286	13 639	12 004	13 486	14 783	12 713	12 112	12 960	12 591	13 073	14 218	14 218	n.d.	n.a.	ii. Reserve													
b. Valores Emitidos 6/	26 325	27 730	30 597	50 840	78 063	88 532	89 525	91 351	80 113	75 008	74 921	75 555	69 859	64 709	55 196	48 841	44 620	42 797	42 077	43 045	0.6	247	b. Securities issued 6/													
2. En Moneda Extranjera	43 465	56 587	56 253	57 052	53 014	47 803	57 046	58 228	60 135	51 012	43 957	42 864	44 183	52 138	65 637	62 227	63 464	70 210	64 738	63 406	-9.7	-6 804	2. Foreign currency													
(Millones de US\$)	12 898	17 096	16 353	16 116	14 726	13 205	15 672	15 953	16 036	13 460	11 507	11 105	10 909	12 779	15 854	15 596	15 632	17 379	16 307	16 598	-4.5	-780	(Millions of US dollars)													
Empresas Bancarias	42 176	54 981	54 573	55 305	51 579	46 032	55 257	56 321	58 048	49 046	41 681	40 660	41 650	49 871	63 333	59 965	61 322	68 226	62 695	61 432	-10.0	-6 794	Commercial banks													
Resto	1 288	1 607	1 680	1 747	1 436	1 771	1 789	1 907	2 087	1 966	2 277	2 203	2 533	2 267	2 305	2 262	2 142	1 984	2 043	1 974	-0.5	-194	Rest of the financial system													

1/ La información de este cuadro se ha actualizado en la Nota Semanal N° 4 (27 de enero de 2022). Asimismo, n.d. = no disponible, n.a. = no aplicable. El calendario anual de publicación de estas estadísticas se presenta en la página vii de la presente Nota.

2/ Registra sólo los saldos de las operaciones efectuadas en moneda extranjera. A partir del 23 de agosto de 2021, las asignaciones DEG del FMI pasan a ser consideradas como pasivo externo de largo plazo, en línea con el Manual de Balanza de Pagos y Posición de Inversión Internacional – Sexta edición (MBPI).

3/ Incluye los bonos emitidos por el Tesoro Público, que el BCRP adquiere en el mercado secundario de acuerdo con el Artículo 61 de la Ley Orgánica del BCRP.

4/ Considera los valores del BCRP en poder de las entidades del sector público.

5/ La emisión primaria está constituida por:

• Billetes y monedas emitidos más cheques de gerencia en moneda nacional emitidos por el BCRP. Estos componentes constituyen el circulante y los fondos en bóveda de los bancos.

• Depósitos de encaje en moneda nacional (cuentas corrientes) de las instituciones financieras mantenidos en el BCRP. A partir del 31 de diciembre de 2007, la emisión primaria incluye los depósitos en cuenta corriente del Banco de la Nación.

6/ Considera los valores del BCRP adquiridos por las entidades del sistema financiero. Asimismo, incluye los saldos de los Certificados de Depósito Reajustables (CDRBCRP) indexados al tipo de cambio y los Certificados de Depósito a Tasa Variable (CDV) indexados a la tasa interbancaria overnight (TIBO), así como de los depósitos de esterilización (facilidades de depósito overnight) y las subastas de depósitos a plazo en moneda nacional) de las entidades del sistema financiero.

Elaboración: Gerencia Central de Estudios Económicos.

DISTINTOS CONCEPTOS DE LA LIQUIDEZ INTERNACIONAL DEL BANCO CENTRAL DE RESERVA DEL PERÚ^{1/2/}
CONCEPTS OF CENTRAL BANK OF PERU INTERNATIONAL LIQUIDITY^{1/2/}

(Millones de US dólares) / (Millions of US dollars)

	LIQUIDEZ TOTAL INTERNATIONAL ASSETS					RESERVAS INTERNACIONALES NETAS NET INTERNATIONAL RESERVES			POSICION DE CAMBIO NET INTERNATIONAL POSITION		Valuación contable del Oro USS/Oz Troy Book value of gold USS/Oz Troy		
	Depósitos 3/	Valores 4/	Oro y Plata 5/	Suscrip. FMI, BIS y FLAR	Otros 6/	Liquidez total	Activos Internac. (Reservas Brutas)	Obligac. Corto Pzo. Internac.	Reservas Internac. Netas	Obligac. Corto Pzo. Ci. Resid. (-)			Posición de Cambio 7/
	Deposits 3/	Securities 4/	Gold and Silver (market value) 5/	IMF and FLAR capital subscriptions	Others 6/	Total International Assets F= A+B+C+D+E	Gross International Reserves	Short term International Liabilities (-) H	Net International Reserves I=G-H	Short term Liabilities with residents (net) (-) J			Net International Position 7/ K=I-J
A	B	C	D	E	F	G	H	I=G-H	J	K=I-J			
2018	15 293	41 834	1 428	1 581	152	60 288	60 288	167	60 121	20 573	39 548	1 281	2018
2019	18 822	46 039	1 694	1 715	100	68 370	68 370	54	68 316	25 697	42 619	1 520	2019
2020													2020
Ene.	18 023	46 842	1 769	1 711	126	68 471	68 471	72	68 399	25 557	42 842	1 587	Jan.
Feb.	18 289	45 955	1 764	1 707	82	67 797	67 797	186	67 611	24 245	43 366	1 583	Feb.
Mar.	20 493	44 056	1 755	1 704	142	68 150	68 150	128	68 022	24 448	43 574	1 575	Mar.
Abr.	32 409	37 585	1 881	1 787	73	73 735	73 735	102	73 632	29 760	43 872	1 687	Apr.
May.	28 860	40 853	1 929	1 759	83	73 484	73 484	44	73 439	29 295	44 144	1 731	May.
Jun.	23 425	44 158	1 985	1 781	123	71 473	71 473	23	71 450	25 363	46 087	1 781	Jun.
Jul.	25 126	45 358	2 200	1 815	62	74 561	74 560	224	74 336	25 456	48 880	1 974	Jul.
Ago.	25 101	45 591	2 194	1 820	75	74 782	74 782	114	74 668	19 343	55 324	1 968	Ago.
Set.	17 696	50 741	2 103	1 810	78	72 428	72 428	74	72 354	17 104	55 250	1 886	Sep.
Oct.	15 144	53 452	2 093	1 814	73	72 575	72 574	106	72 468	16 960	55 508	1 877	Oct.
Nov.	15 149	52 798	1 985	1 831	70	71 833	71 833	109	71 723	16 179	55 545	1 781	Nov.
Dic.	18 456	52 393	2 114	1 872	75	74 909	74 909	202	74 707	16 449	58 258	1 896	Dec.
2021													2021
Ene. 7	22 365	50 710	2 138	1 876	82	77 171	77 170	92	77 078	18 974	58 104	1 918	Jan. 7
Ene. 15	20 482	53 758	2 037	1 872	79	78 227	78 226	85	78 142	20 161	57 981	1 827	Jan. 15
Ene. 22	18 408	55 995	2 069	1 874	80	78 425	78 425	91	78 334	20 322	58 012	1 856	Jan. 22
Ene.	16 057	56 383	2 063	1 872	142	76 517	76 517	43	76 474	18 834	57 639	1 851	Jan.
Feb.	13 948	58 056	1 926	1 871	254	76 053	76 053	24	76 029	18 076	57 953	1 728	Feb.
Mar.	17 561	57 999	1 904	1 851	628	79 942	79 942	20	79 922	19 596	60 325	1 708	Mar.
Abr.	16 586	56 555	1 971	1 883	154	77 148	77 147	83	77 064	16 844	60 220	1 768	Apr.
May.	13 297	55 725	2 124	1 887	87	73 120	73 120	50	73 069	13 428	59 641	1 906	May. 31
Jun.	12 496	55 296	1 973	1 870	286	71 920	71 920	28	71 892	13 422	58 471	1 770	Jun. 30
Jul.	12 866	54 190	2 021	1 894	113	71 084	71 084	124	70 959	12 198	58 762	1 813	Jul. 31
Ago.	15 458	53 141	2 023	3 711	127	74 460	74 459	34	74 425	17 713	56 712	1 815	Aug. 31
Set. 7	14 215	55 552	1 999	3 715	147	75 628	75 628	27	75 601	19 113	56 487	1 794	Set. 7
Set. 15	16 101	54 683	2 000	3 715	110	76 609	76 609	76	76 533	20 631	55 902	1 794	Set. 15
Set. 22	14 907	55 403	1 970	3 700	147	76 126	76 126	46	76 080	19 749	56 331	1 767	Set. 22
Set. 30	15 184	54 990	1 957	3 677	246	76 054	76 054	40	76 024	20 087	55 937	1 756	Set. 30
Oct. 7	14 785	55 209	1 957	3 682	214	75 846	75 846	55	75 791	20 468	55 323	1 755	Oct. 7
Oct. 15	14 909	55 023	1 971	3 684	413	76 000	75 999	89	75 911	20 583	55 328	1 768	Oct. 15
Oct. 22	14 942	54 836	2 000	3 691	301	75 770	75 769	87	75 682	20 471	55 211	1 794	Oct. 22
Oct. 31	14 112	54 505	1 987	3 692	295	74 591	74 590	91	74 499	19 574	54 925	1 783	Oct. 31
Nov. 7	17 751	55 335	2 025	3 674	269	79 054	79 054	47	79 007	24 665	54 341	1 817	Nov. 7
Nov. 15	17 482	55 344	2 081	3 668	295	78 870	78 870	32	78 838	21 479	57 359	1 867	Nov. 15
Nov. 22	18 107	55 431	2 010	3 652	401	79 601	79 601	31	79 570	21 368	58 201	1 803	Nov. 22
Nov. 30	16 780	55 576	1 978	3 659	291	78 285	78 284	66	78 218	20 163	58 055	1 775	Nov. 30
Dic. 7	16 903	56 019	1 989	3 649	250	78 811	78 811	64	78 747	21 084	57 662	1 785	Dec. 7
Dic. 15	17 928	54 701	1 971	3 650	292	78 542	78 542	41	78 501	20 889	57 611	1 769	Dec. 15
Dic. 22	18 925	54 884	2 010	3 676	291	79 786	79 786	41	79 745	22 069	57 676	1 804	Dec. 22
Dic. 31	17 725	54 758	2 037	3 681	340	79 540	79 539	44	79 495	21 151	57 345	1 827	Dec. 31
2022													2022
Ene. 7	22 522	49 663	2 003	3 677	276	78 140	78 140	19	78 120	21 214	56 907	1 797	Jan. 7
Ene. 15	23 901	48 600	2 027	3 699	160	78 386	78 386	65	78 321	21 408	56 913	1 818	Jan. 15
Ene. 22	21 410	51 121	2 041	3 686	166	78 423	78 423	47	78 376	21 481	56 895	1 831	Jan. 22

1/ La información de este cuadro se ha actualizado en la Nota Semanal N° 4 del 27 de enero de 2022.

El calendario anual de publicación de estas estadísticas se presenta en la página vii de esta Nota.

2/ La "Liquidez Total" es sin deducción alguna. En el concepto de "Reservas Brutas" no se considera la plata. En las "Reservas Netas" se deduce las obligaciones internacionales de corto y largo plazo. En la "Posición de Cambio" se deduce las obligaciones de corto y largo plazo con residentes.

3/ Comprende los "Depósitos" constituidos bajo la modalidades a la vista y a plazo en bancos del exterior.

4/ Considera los "Valores" de corto y largo plazo emitidos por el Tesoro de los EE.UU., el Banco de Pagos Internacionales (BIS), organismos supranacionales, entidades públicas extranjeras y otros valores con respaldo

5/ El volumen físico de oro es 1,1 millones de onzas troy.

6/ Incluye principalmente los saldos activos del Convenio con la Asociación Latinoamericana de Integración (ALADI).

7/ Desde diciembre de 2014 se ha modificado la metodología de registro de las operaciones de reporte de monedas, de acuerdo al Reglamento de Operaciones de Reporte aplicable a las Empresas del Sistema Financiero (Resolución SBS N° 5790-2014, del 2 de setiembre de 2014). Asimismo, a partir del 23 de agosto de 2021, las asignaciones DEG del FMI pasan a ser consideradas como pasivo externo de largo plazo determinando una reducción en la Posición de Cambio de DEG 609,9 millones o su equivalente en dólares, en línea con el Manual de Balanza de Pagos y Posición de Inversión Internacional – Sexta edición (MBP6).

Elaboración: Gerencia Central de Estudios Económicos.

VARIACIÓN DE LAS RESERVAS INTERNACIONALES NETAS DEL BANCO CENTRAL DE RESERVA DEL PERÚ
VARIATION OF THE NET INTERNATIONAL RESERVES OF THE CENTRAL RESERVE BANK OF PERU

(Millones de US dólares)^{1/} / (Millions of US dollars)^{1/}

	2017 Flujo anual	2018 Flujo anual	2019 Flujo anual	2020					2021												2022		
				I	II	III	IV	Flujo anual	Ene.	Feb.	Mar.	Abr.	May.	Jun.	Jul.	Ago.	Set.	Oct.	Nov.	Dic.	Flujo anual	Ene.22	Flujo anual
VARIACIÓN DE RIN (I+II)	1 936	-3 500	8 195	-294	3 428	904	2 353	6 391	1 767	-445	3 893	-2 858	-3 995	-1 177	-933	3 465	1 699	-1 525	3 719	277	3 789	-119	-119
I. OPERACIONES CAMBIARIAS	9 604	1 452	1 335	369	2 040	8 828	2 707	13 944	-593	490	2 428	-271	-829	-889	179	-1 178	-651	-1 020	3 207	-745	126	-312	-312
1. COMPRAS NETAS EN MESA	5 246	184	405	0	25	-1	-183	-139	-618	-631	-1 147	-314	-965	-1 292	-586	-1 097	-2 596	-778	-1 201	-403	-11 626	-172	-172
a. Compras	5 246	184	405	0	25	-1	-183	-139	-618	-631	-1 147	-314	-965	-1 292	-586	-1 097	-2 596	-778	-1 201	-403	-11 626	-172	-172
b. Ventas	0	0	0	0	7	1	183	194	618	631	1 147	314	965	1 292	586	1 097	2 596	776	1 201	403	11 626	172	172
2. SECTOR PÚBLICO	4 152	1 380	927	369	1 781	8 652	2 890	13 692	25	1 121	3 575	43	136	403	765	-81	1 945	-244	4 408	-342	11 752	-140	-140
3. OTROS 3/	207	-112	3	0	234	177	0	-411	0	0	0	0	0	0	0	0	0	0	0	0	0	0	0
II. RESTO DE OPERACIONES	-7 669	-4 952	6 859	-663	1 388	-7 924	-354	-7 553	2 360	-935	1 465	-2 587	-3 165	-2 888	-1 112	4 644	2 250	-505	512	1 023	3 663	193	193
1. DEPÓSITOS DE INTERMEDIARIOS FINANCIEROS 4/	-2 591	-4 397	4 710	-752	-240	-1 376	-1 393	-3 761	2 546	300	129	-2 616	-2 078	-372	-1 176	1 852	3 019	-250	38	765	3 159	338	338
a. Empresas Bancarias	-2 243	-4 145	4 095	-746	-241	-1 295	-1 611	-3 894	2 465	250	49	-2 539	-2 030	-377	-250	1 939	3 074	-269	75	688	3 076	289	289
b. Banco de la Nación	-221	-106	512	-9	-4	14	128	129	79	19	46	-39	-125	31	19	-17	-57	9	2	90	58	46	46
c. Otros	-128	-147	103	3	5	-95	90	4	2	31	34	-38	77	-25	55	-70	1	10	-39	-13	25	2	2
2. DEPÓSITOS PÚBLICOS	-5 716	-1 197	474	-501	1 144	-6 909	695	-5 571	-202	-1 087	1 273	-145	-304	-69	-132	105	-825	-80	368	-21	-1 120	-82	-82
3. OPERACIONES DE REPORTE AL SISTEMA FINANCIERO 5/	0	0	0	0	0	0	0	0	0	0	0	0	-962	425	-935	872	202	-200	200	250	-148	50	50
4. OTROS 6/	639	643	1 675	590	484	361	345	1 780	17	-148	63	174	178	-272	131	1 815	-145	25	-93	29	1 772	-112	-112

	2017 Dic.	2018 Dic.	2019 Dic.	2020				2021												2022			
				Mar.	Jun.	Set.	Dic.	Ene.	Feb.	Mar.	Abr.	May.	Jun.	Jul.	Ago.	Set.	Oct.	Nov.	Dic.	Ene.22			
NOTA: SALDOS A FIN DE PERÍODO (Millones de US dólares)																							
1. RESERVAS INTERNACIONALES NETAS	63 621	60 121	68 316	68 022	71 450	72 354	74 707	76 474	76 029	79 922	77 064	73 069	71 892	70 959	74 425	76 024	74 499	78 218	78 495	78 376			
2. DEPÓSITOS DE INTERMEDIARIOS FINANCIEROS 4/	17 345	12 948	17 658	16 906	16 666	15 290	13 897	16 443	16 743	16 872	14 257	12 179	11 807	11 631	13 483	16 502	16 253	16 291	17 056	17 394			
a. Depósitos de Empresas Bancarias	16 660	12 515	16 611	15 864	15 623	14 327	12 716	15 181	15 430	15 480	12 941	10 911	10 534	10 284	12 223	15 298	15 029	15 104	15 792	16 082			
b. Depósitos del Banco de la Nación	157	51	562	553	550	564	691	771	790	836	797	672	703	722	705	648	657	659	749	795			
3. DEPÓSITOS DEL SECTOR PÚBLICO EN EL BCRP	9 349	8 152	8 626	8 125	9 269	2 360	3 055	2 852	1 765	3 038	2 893	2 590	2 521	2 389	2 494	1 669	1 588	1 956	1 935	1 853			
a. Depósitos por privatización	2	1	7	0	1	2	4	4	4	5	5	5	5	9	9	10	10	10	13	14			
b. PROMCEPRI 7/	0	0	0	0	0	0	0	0	0	0	0	0	0	0	0	0	0	0	0	0			
c. Fondo de Estabilización Fiscal (FEF)	6 398	5 770	5 472	5 472	5 184	0	1	1	1	1	1	1	1	3	3	3	3	3	4	4			
d. Otros depósitos del Tesoro Público 8/	2 835	2 329	3 067	2 582	4 046	2 336	2 966	2 822	1 700	2 986	2 852	2 583	2 503	2 377	2 447	1 613	1 552	1 910	1 876	1 777			
e. Fondos administrados por la ONP 9/	0	0	0	0	0	0	0	0	0	0	0	0	0	0	0	0	0	0	0	0			
f. COFIDE	113	51	80	71	37	22	84	25	60	46	36	0	11	1	35	43	24	33	40	57			
g. Resto	0	0	0	0	0	0	0	0	0	0	0	0	0	0	0	0	0	0	0	0			

1/ La información de este cuadro se ha actualizado en la Nota Semanal N° 4 (27 de enero de 2022). El calendario anual de publicación de estas estadísticas se presenta en la página vii de la presente Nota.

2/ Flujos con respecto al saldo de cierre del mes anterior.

3/ Incluye operaciones por los certificados de depósito liquidables en dólares del BCRP (CDDL BCRP) y otras compras o ventas de moneda extranjera.

4/ Incluye otras obligaciones con el sistema financiero.

5/ Incluye las operaciones de reporte de títulos valores en moneda extranjera.

6/ Incluye valuación, intereses ganados, intereses pagados y otras operaciones netas.

7/ Comisión de Promoción de las Concesiones Privadas (Decreto Legislativo No. 839).

8/ Considera las otras cuentas del Ministerio de Economía y Finanzas.

9/ Comprende el Fondo de Consolidación de Reservas Previsionales (FCR).

Elaboración: Gerencia Central de Estudios Económicos.

FUENTES DE VARIACIÓN DE LA EMISIÓN PRIMARIA SOURCES OF VARIATION OF THE MONETARY BASE

(Millones de soles)^{1/} / (Millions of soles)^{1/}

	2017				2018				2019				2020				2021												2022									
	Flujo anual		Flujo mensual		Flujo anual		Flujo mensual		Flujo anual		Flujo mensual		Flujo anual		Flujo mensual		Flujo anual		Flujo mensual		Flujo anual		Flujo mensual		Flujo anual		Flujo mensual											
	Ene.	Feb.	Mar.	Abr.	May.	Jun.	Jul.	Ago.	Sep.	Oct.31	Nov.30	Dic.31	Ene.22	Feb.	Mar.	Abr.	May.	Jun.	Jul.	Ago.	Sep.	Oct.31	Nov.30	Dic.31	Ene.22	Feb.	Mar.	Abr.	May.	Jun.		Jul.	Ago.	Sep.	Oct.31	Nov.30	Dic.31	
FLUJO DE EMISIÓN PRIMARIA (H+II)	-3 833	4 160	3 198	-609	14 930	-418	7 518	21 422	2 798	-1 797	3 842	-2 740	-389	2 169	4 918	-1 956	-442	1 231	-762	4 420	11 293	-2 445	-2 445	2 445	-2 445													
1. OPERACIONES CAMBIARIAS	31 111	4 784	4 439	1 253	7 136	31 405	9 764	49 558	-2 162	1 777	9 044	-1 024	-3 182	-3 494	641	-4 830	-2 689	-4 154	12 905	-2 988	-1 245	-1 245	-1 245	-1 245														
1. COMPRAS NETAS EN MESA	16 991	590	1 333	0	84	-4	-661	-581	-2 252	-2 303	-4 271	-1 185	-3 706	-5 087	-2 346	-4 499	-10 692	-3 146	-4 829	-1 636	-45 951	-686	-686	-686														
a. Compras	16 991	590	1 333	0	108	0	108	0	0	0	0	0	0	0	0	0	0	0	0	0	0	0	0	0														
b. Ventas	0	0	0	0	24	4	661	689	2 252	2 303	4 271	1 185	3 706	5 087	2 346	4 499	10 692	3 146	4 829	1 636	45 951	686	686	686														
2. SECTOR PÚBLICO	13 459	4 571	3 096	1 252	6 256	30 789	10 425	48 721	4 079	13 314	161	516	1 594	2 987	-331	8 003	-1 008	17 734	-1 362	45 776	-559	-559	-559															
3. OTROS 3/	661	-377	10	2	797	620	0	-1 418	0	1	0	0	0	0	0	0	0	0	0	0	0	0	0	0														
II. RESTO DE OPERACIONES MONETARIAS	-27 279	-624	-1 241	-1 862	7 794	-31 822	-2 246	-28 136	4 960	-3 573	-5 201	-1 716	2 800	5 663	4 277	2 874	2 246	5 385	-13 668	7 419	11 467	-1 200	-1 200	-1 200														
1. SISTEMA FINANCIERO	-6 629	-8 792	4 092	425	29 815	14 165	1 666	46 071	546	-1 091	-4 645	-3 358	1 066	3 666	885	-1 934	-1 052	-2 778	-313	1 070	-8 898	-2 347	-2 347	-2 347														
a. Compra temporal de títulos valores	3 321	530	400	325	8 272	-6 343	-2 295	-41	245	-375	-1 725	-2 625	0	4 547	3 160	-1 910	-1 255	-2 087	530	1 050	-345	-500	-500	-500														
b. Operaciones de reporte de monedas	-9 950	-9 322	3 692	100	-3 055	-2 200	75	-5 080	60	-800	-2 800	-773	265	0	0	-50	30	60	40	1 400	-2 628	-700	-700	-700														
c. Operaciones de reporte de cartera	0	0	0	0	260	44	159	464	474	340	214	187	383	268	309	247	1 626	900	761	268	5 977	-4	-4	-4														
d. Operaciones de reporte de cartera con garantía estatal	0	0	0	0	24 538	22 664	3 727	59 759	-232	-334	-247	-543	-1 150	-2 584	-221	-1 393	-1 650	-1 645	-1 646	-11 902	-1 143	-1 143	-1 143	-1 143														
2. VALORES DEL BCRP	-8 213	4 921	-1 304	-1 239	-4 265	-9 810	-3 780	-19 095	-2 649	-746	-516	2 065	2	-308	3 380	5 907	3 242	2 029	-1 374	19 008	-239	-239	-239	-239														
a. Sector público	2 751	-790	-212	-95	-155	0	-250	0	0	0	0	140	10	0	300	50	-480	235	800	220	-250	1 025	180	180														
b. Sector privado 4/	-10 964	5 712	-1 091	-1 144	-4 110	-9 810	-3 780	-18 845	-2 649	-746	-656	2 055	2	-1 208	3 330	6 477	8 343	2 442	1 809	-1 124	18 073	-419	-419	-419	-419													
3. DEPÓSITOS DE INTERMEDIARIOS FINANCIEROS	505	-210	-313	-1 723	-16 094	-17 419	-6 707	-11 943	1 671	-1 072	12 161	2 943	59	584	2 593	-1 587	1 139	3 837	2 467	3 615	28 387	-560	-560	-560														
4. DEPÓSITOS PÚBLICOS	-13 702	2 623	-6 122	811	-639	-18 814	7 153	-11 490	5 531	-265	-12 163	-3 287	2 384	1 846	-2 801	-120	-6 842	1 449	-18 534	4 036	-28 766	1 382	1 382	1 382														
a. Sector público no financiero 5/	-12 509	2 327	-1 387	6 027	-1 269	-17 378	10 352	-2 268	3 512	-1 422	-13 457	-3 901	1 691	2 362	-2 521	1 204	-7 272	1 571	-18 522	7 434	-26 477	-787	-787	-787														
b. Banco de la Nación	-1 194	296	-4 736	-5 216	631	-1 437	-3 200	-9 222	2 020	-1 687	1 295	614	693	-517	-280	-1 324	431	-122	-13	-3 398	-2 289	2 170	2 170	2 170														
5. OTROS	780	834	2 406	-136	-1 024	57	-578	-1 681	-140	-399	-38	-79	250	499	221	519	422	-364	685	72	1 646	564	564	564														

	2017		2018		2019		2020		2021												2022													
	Flujo anual		Flujo mensual		Flujo anual		Flujo mensual		Flujo anual		Flujo mensual		Flujo anual		Flujo mensual		Flujo anual																	
	Ene.	Feb.	Mar.	Abr.	May.	Jun.	Jul.	Ago.	Sep.	Oct.31	Nov.30	Dic.31	Ene.22	Feb.	Mar.	Abr.	May.	Jun.	Jul.	Ago.	Sep.	Oct.31		Nov.30	Dic.31									
NOTA: SALDOS A FIN DE PERIODO (Millones de soles)	57 207	61 367	64 565	63 956	78 886	78 469	85 987	86 785	86 988	90 831	88 090	87 701	89 871	94 789	92 833	92 391	93 621	92 859	97 279	94 835	97 279													
1. EMISIÓN PRIMARIA	22 100	13 308	17 400	17 825	47 640	61 805	63 472	64 018	62 927	59 282	54 924	55 030	58 096	59 581	57 646	56 594	53 816	53 503	54 573	52 226	54 573													
2. SISTEMA FINANCIERO (a+b+c+d)	6 420	5 950	6 350	6 675	14 947	8 604	6 309	6 554	6 176	4 454	1 929	1 929	6 476	9 636	7 725	6 470	4 383	4 913	5 963	5 463	5 963													
a. Compra temporal de títulos valores	16 680	7 358	11 050	11 150	8 095	5 895	5 970	6 030	5 230	2 430	1 657	1 922	1 922	1 872	1 842	1 902	1 942	1 942	3 342	2 642	3 342													
b. Operaciones de reporte de monedas	0	0	0	0	260	304	464	937	1 277	1 491	1 678	2 061	2 330	2 639	2 886	4 512	5 411	6 173	6 441	6 437	6 441													
c. Operaciones de reporte de cartera	0	0	0	0	24 338	47 002	50 729	50 497	50 242	49 907	49 661	49 118	47 968	45 384	45 163	43 770	42 120	40 475	38 827	37 684	38 827													
d. Operaciones de reporte con garantía	31 976	27 061	28 365	29 604	33 909	43 712	47 474	50 137	50 892	51 575	49 503	49 476	50 370	47 218	40 961	32 351	29 033	27 064	28 385	28 612	28 385													
3. VALORES DEL BCRP	30 747	27 061	28 365	29 604	31 489	38 639	41 067	43 262	43 043	44 501	42 720	42 596	42 478	39 532	33 014	19 987	15 885	14 663	14 347	11 886	14 347													
a. Certificados de depósito del BCRP (CDB/BCRP)	1 747	2 538	2 750	2 845	3 000	3 000	3 000	3 000	3 000	2 850	2 850	2 850	2 550	2 500	2 980	2 745	1 945	1 725	1 975	1 795	1 975													
i. Sector público	29 000	24 523	25 615	26 759	28 489	35 639	38 067	40 262	40 043	41 641	39 770	39 746	39 928	37 032	30 034	17 242	13 940	12 938	12 372	10 091	12 372													
ii. Sector privado	829	0	0	0	2 020	5 703	6 407	6 876	7 849	7 074	6 783	6 880	7 892	7 685	6 497	3 745	2 648	2 004	1 353	971	1 353													
b. BCRP Indexed Certificates of Deposit (CDR) 6/	0	0	0	0	0	0	0	0	0	0	0	0	0	0	1 450	8 390	10 500	10 397	12 686	15 755	12 686													
c. Certificados de depósito con tasa variable del BCRP (CDV BCRP)	1 592	1 802	2 115	3 838	19 932	37 351	44 058	42 387	43 459	31 298	28 355	28 296	27 735	25 141	26 729	25 590	21 753	19 281	15 666	16 228	15 666													
4. DEPÓSITOS DE INTERMEDIARIOS FINANCIEROS	1 592	1 802	2 115	3 838	19 932	37 351	44 058	9 778	4 904	2 639	3 210	5 439	6 913	3 627	4 400	2 570	3 075	3 022	3 490	2 025	3 490													
i. Facilidades de depósito	0	0	0	0	1 739	29 234	36 017	32 609	38 555	28 659	25 145	22 857	20 822	21 515	22 328	23 020	18 678	16 260	12 177	14 203	12 177													
ii. Otros depósitos	42 169	39 546	45 669	44 858	45 496	64 311	57 174	51 698	52 020	64 273	67 562	65 163	63 402	66 233	66 444	73 327	71 801	90 321	86 272	84 890	86 272													

1/ La información de este cuadro se ha actualizado en la Nota Semanal N° 4 (27 de enero de 2022). El calendario anual de publicación de estas estadísticas se presenta en la página vii de la presente Nota.

2/ Variaciones con respecto al saldo de cierre del mes anterior.

3/ Incluye operaciones por los certificados de depósito liquidables en dólares del BCRP (CDLD BCRP) y otras compras o ventas de moneda extranjera.

4/ Incluye los valores del BCRP adquiridos por las entidades financieras.

5/ Se deduce los bonos emitidos por el Tesoro Público, que el BCRP adquiere en el mercado secundario de acuerdo con el Artículo 61 de la Ley Orgánica del BCRP. Estos bonos son considerados a su valor de mercado.

6/ Los saldos de los certificados

MONTO NOMINAL DE CERTIFICADOS Y DEPÓSITOS DEL BANCO CENTRAL
NOMINAL AMOUNT OF CERTIFICATES AND DEPOSITS ISSUED BY THE CENTRAL BANK

(Millones de soles)^{1/} / (Millions of soles)^{1/}

	CD BCRP			CDR BCRP			CDLD BCRP			CDV BCRP			DP BCRP			
	EMITIDO ISSUED	VENCIDO MATURED	SALDO OUTSTANDING	EMITIDO ISSUED	VENCIDO MATURED	SALDO OUTSTANDING	EMITIDO ISSUED	VENCIDO MATURED	SALDO OUTSTANDING	EMITIDO ISSUED	VENCIDO MATURED	SALDO OUTSTANDING	EMITIDO ISSUED	VENCIDO MATURED	SALDO OUTSTANDING	
2021	83 316	110 036	14 347	22 675	27 717	1 350	0	0	0	22 214	9 550	12 664	4 240 420	4 264 472	11 620	2021
Ene.	15 162	12 967	43 262	2 714	2 260	6 846	0	0	0	0	0	0	453 029	456 255	32 446	Jan.
Feb.	15 790	16 009	43 043	3 125	2 160	7 811	0	0	0	0	0	0	447 948	442 002	38 392	Feb.
Mar.	15 957	14 499	44 501	1 030	1 972	6 869	0	0	0	0	0	0	463 208	473 268	28 332	Mar.
Abr.	5 073	6 855	42 720	2 430	2 714	6 585	0	0	0	0	0	0	348 607	352 031	24 907	Apr.
May.	5 258	5 383	42 596	3 248	3 125	6 708	0	0	0	0	0	0	353 003	355 184	22 725	May.
Jun.	8 066	8 184	42 478	2 056	1 030	7 734	0	0	0	0	0	0	328 971	331 007	20 689	Jun.
Jul.	6 063	9 009	39 532	2 721	3 155	7 300	0	0	0	0	0	0	359 673	359 118	21 244	Jul.
Ago.	4 416	10 934	33 014	3 451	4 379	6 372	0	0	0	1 450	0	1 450	372 571	371 642	22 173	Aug.
Set.	2 348	15 376	19 987	350	2 836	3 886	0	0	0	6 935	0	8 385	368 177	367 489	22 861	Sep.
Oct.	1 335	5 436	15 885	1 150	2 390	2 646	0	0	0	2 200	100	10 485	277 586	282 270	18 177	Oct.
Nov.	2 081	3 304	14 663	400	1 096	1 950	0	0	0	3 210	3 320	10 375	246 313	248 412	16 078	Nov.
Dic.	1 766	2 081	14 347	0	600	1 350	0	0	0	8 420	6 130	12 664	221 337	225 794	11 620	Dec.
2022	3 528	5 989	11 886	600	950	1 000	0	0	0	3 800	750	15 714	155 199	152 212	14 607	2022
Ene. 03 - 04	0	2 185	12 162	0	200	1 150	0	0	0	0	0	12 664	12 282	14 545	9 358	Jan. 03 - 04
Ene. 05 - 11	1 510	80	13 592	0	0	1 150	0	0	0	500	0	13 164	54 922	50 779	13 500	Jan. 05 - 11
Ene. 12 - 18	2 018	1 766	13 845	400	350	1 200	0	0	0	1 800	750	14 214	46 687	44 100	16 087	Jan. 12 - 18
Ene. 19 - 25	0	1 959	11 886	200	400	1 000	0	0	0	1 500	0	15 714	41 308	42 787	14 607	Jan. 19 - 25

1/ La información de este cuadro se ha actualizado en la Nota Semanal N° 50 (27 de enero del 2022).

CD BCRP : Certificado de Depósitos del BCRP
 CDR BCRP : Certificado de Depósitos Reajustables del BCRP
 CDLD BCRP : Certificado de Depósitos Liquidables en Dólares del BCRP
 CDV BCRP : Certificado de Depósitos a Tasa Variable del BCRP
 DP BCRP : Depósito a Plazo del BCRP

Elaboración: Gerencia de Operaciones Monetarias y Estabilidad Financiera - Subgerencia de Operaciones de Política Monetaria.

**REPOS DEL BANCO CENTRAL Y DEPÓSITOS PÚBLICOS
CENTRAL BANK REPOS AND DEPOSITS OF THE PUBLIC SECTOR**

(Millones de soles)^{1/} / (Millions of soles)^{1/}

	REPO DE VALORES 2/ SECURITIES' REPO			REPO MONEDAS REGULAR FX REPO - REGULAR			REPO MONEDAS SUSTITUCIÓN FX REPO - SUBSTITUTION			REPO MONEDAS EXPANSIÓN FX REPO - EXPANSION			DEPÓSITOS PÚBLICOS 3/ DEPOSITS OF PUBLIC SECTOR			
	EMITIDO ISSUED	VENCIDO MATURED	SALDO OUTSTANDING	EMITIDO ISSUED	VENCIDO MATURED	SALDO OUTSTANDING	EMITIDO ISSUED	VENCIDO MATURED	SALDO OUTSTANDING	EMITIDO ISSUED	VENCIDO MATURED	SALDO OUTSTANDING	EMITIDO ISSUED	VENCIDO MATURED	SALDO OUTSTANDING	
2021	12 453	12 798	5 963	2 142	4 770	3 342	0	0	0	0	0	0	9 572	5 140	4 632	2021
Ene.	245	0	6 554	60	0	6 030	0	0	0	0	0	0	0	0	200	Jan.
Feb.	0	375	6 179	0	800	5 230	0	0	0	0	0	0	0	0	200	Feb.
Mar.	0	1 725	4 454	0	2 800	2 430	0	0	0	0	0	0	0	200	0	Mar.
Abr.	0	2 525	1 929	167	940	1 657	0	0	0	0	0	0	0	0	0	Apr.
May.	0	0	1 929	315	50	1 922	0	0	0	0	0	0	3 321	0	3 321	May.
Jun.	4 557	10	6 476	0	0	1 922	0	0	0	0	0	0	1 619	0	4 940	Jun.
Jul.	3 480	320	9 636	0	0	1 922	0	0	0	0	0	0	0	0	4 940	Jul.
Ago.	392	2 302	7 725	0	50	1 872	0	0	0	0	0	0	0	275	4 665	Aug.
Set.	1 192	2 447	6 470	0	30	1 842	0	0	0	0	0	0	0	152	4 512	Sep.
Oct.	937	3 024	4 383	100	40	1 902	0	0	0	0	0	0	0	0	4 512	Oct.
Nov.	600	70	4 913	100	60	1 942	0	0	0	0	0	0	3 500	3 546	4 467	Nov.
Dic.	1 050	0	5 963	1 400	0	3 342	0	0	0	0	0	0	1 132	967	4 632	Dec.
2022	484	984	5 463	600	1 300	2 642	0	0	0	0	0	0	0	0	4 632	2022
Ene. 03 - 04	0	200	5 763	100	100	3 342	0	0	0	0	0	0	0	0	4 632	Jan. 03 - 04
Ene. 05 - 11	0	400	5 363	100	400	3 042	0	0	0	0	0	0	0	0	4 632	Jan. 05 - 11
Ene. 12 - 18	50	50	5 363	200	600	2 642	0	0	0	0	0	0	0	0	4 632	Jan. 12 - 18
Ene. 19 - 25	434	334	5 463	200	200	2 642	0	0	0	0	0	0	0	0	4 632	Jan. 19 - 25

1/ La información de este cuadro se ha actualizado en la Nota Semanal N° 4 (27 de enero del 2022).

2/ Comprende a los repos de valores realizados en la modalidad de subasta y bajo el esquema regular y especial.

3/ Subastas de fondos que las entidades públicas mantienen en el BCRP.

Elaboración: Gerencia de Operaciones Monetarias y Estabilidad Financiera - Subgerencia de Operaciones de Política Monetaria.

EVOLUCIÓN DE LAS TASAS DE INTERÉS DE LOS CERTIFICADOS DE DEPÓSITO DEL BCRP^{1/2/}
EVOLUTION OF INTEREST RATES OF CERTIFICATES OF DEPOSIT OF THE CENTRAL RESERVE BANK OF PERU^{1/2/}

Plazo	Tasas de Interés 3/	2019						2020												2021												2022					Interest Rate 3/	Term
		Jul.	Ago.	Set.	Oct.	Nov.	Dic.	Ene.	Feb.	Mar.	Abr.	May.	Jun.	Jul.	Ago.	Set.	Oct.	Nov.	Dic.	Ene.	Feb.	Mar.	Abr.	May.	Jun.	Jul.	Ago.	Set.	Oct.	Nov.	Dic.	Ene 25.						
1 día - 3 meses	Minima	1.9	1.7	1.6	2.0	1.5	1.6	1.3	1.4	--	0.2	0.2	0.2	0.2	0.2	0.2	0.2	0.2	0.2	0.1	0.2	0.2	0.2	-0.3	0.2	0.2	0.2	0.2	1.0	1.5	2.0	2.5	Minimum	1 day - 3 months				
	Prom. Pond.	2.2	2.2	2.2	2.4	2.0	1.8	1.5	2.2	--	0.3	0.2	0.2	0.2	0.2	0.2	0.3	0.3	0.3	0.3	0.3	0.3	0.3	0.2	0.3	0.3	0.4	0.8	1.4	1.8	2.4	2.8	Average					
	Máxima	2.5	2.5	2.5	2.5	2.4	2.3	1.9	2.3	--	1.0	0.3	0.3	0.3	0.3	0.3	0.3	0.3	0.3	0.3	0.3	0.3	0.3	0.3	0.3	0.3	0.6	1.0	1.5	2.0	2.5	3.0	Maximum					
4 - 6 meses	Minima	2.4	2.2	2.2	2.2	2.1	2.0	2.0	2.0	1.2	--	0.3	0.3	0.4	0.3	--	--	--	--	0.3	0.3	0.3	0.3	0.3	0.3	0.3	--	--	--	--	--	--	Minimum	4 - 6 months				
	Prom. Pond.	2.5	2.3	2.3	2.2	2.2	2.1	2.0	2.1	1.9	--	0.3	0.3	0.4	0.3	--	--	--	--	0.3	0.3	0.3	0.3	0.3	0.3	0.3	--	--	--	--	--	--	Average					
	Máxima	2.6	2.4	2.3	2.2	2.2	2.2	2.1	2.2	2.2	--	0.4	0.4	0.4	0.3	--	--	--	--	0.3	0.3	0.3	0.3	0.3	0.3	0.3	--	--	--	--	--	--	Maximum					
7 meses - 1 año	Minima	2.4	2.2	2.3	2.3	2.2	2.1	2.0	2.1	1.3	--	0.4	0.4	0.4	0.4	--	--	--	--	0.4	0.4	0.3	0.3	0.4	--	--	--	--	--	--	--	--	Minimum	7 month - 1 year				
	Prom. Pond.	2.6	2.3	2.4	2.3	2.2	2.2	2.0	2.1	2.0	--	0.4	0.4	0.4	0.4	--	--	--	--	0.4	0.4	0.4	0.4	0.4	--	--	--	--	--	--	--	--	Average					
	Máxima	2.6	2.4	2.7	2.3	2.3	2.3	2.1	2.2	2.1	--	0.5	0.5	0.5	0.4	--	--	--	--	0.4	0.4	0.4	0.4	0.4	--	--	--	--	--	--	--	--	Maximum					
Mayor a 1 - 2 años	Minima	2.3	2.2	2.3	2.3	2.3	2.2	2.2	2.2	2.2	--	--	--	--	--	--	--	--	--	--	--	--	--	--	--	--	--	--	--	--	--	--	--	Minimum	More than 1 year			
	Prom. Pond.	2.6	2.3	2.4	2.4	2.3	2.2	2.2	2.2	2.2	--	--	--	--	--	--	--	--	--	--	--	--	--	--	--	--	--	--	--	--	--	--	--	Average				
	Máxima	2.7	2.4	2.4	2.4	2.4	2.3	2.3	2.3	2.3	--	--	--	--	--	--	--	--	--	--	--	--	--	--	--	--	--	--	--	--	--	--	--	Maximum				
Mayor de 2 años	Minima	--	--	--	--	--	--	2.3	2.3	2.3	--	--	--	--	--	--	--	--	--	--	--	--	--	--	--	--	--	--	--	--	--	--	--	Minimum	More than 2 years			
	Prom. Pond.	--	--	--	--	--	--	2.4	2.3	2.3	--	--	--	--	--	--	--	--	--	--	--	--	--	--	--	--	--	--	--	--	--	--	--	Average				
	Máxima	--	--	--	--	--	--	2.5	2.4	2.4	--	--	--	--	--	--	--	--	--	--	--	--	--	--	--	--	--	--	--	--	--	--	--	Maximum				

1/ La información de este cuadro se ha actualizado en la Nota Semanal N° 4 (27 de enero de 2022). El calendario anual de publicación de estas estadísticas se presenta en la página vii de esta Nota.

2/ Las cifras incluyen los Certificados de Depósito con Negociación Restringida, los de reajuste con tasa y los depósitos a plazo.

3/ La tasa de interés promedio mensual corresponde al flujo de las subastas del mes.

Elaboración: Gerencia de Operaciones Monetarias y Estabilidad Financiera - Subgerencia de Operaciones de Política Monetaria.

TASAS DE INTERÉS ACTIVAS PROMEDIO DE LAS CAJAS MUNICIPALES DE AHORRO Y CRÉDITO
AVERAGE LENDING INTEREST RATES OF MUNICIPAL CREDIT AND SAVINGS INSTITUTIONS BY TYPE OF CREDIT

(% en términos efectivos anuales)^{1/ 2/} / (% annual effective rates)^{1/ 2/}

	MONEDA NACIONAL / DOMESTIC CURRENCY										MONEDA EXTRANJERA / FOREIGN CURRENCY										
	CORPORATIVAS, GRANDES Y MEDIANAS EMPRESAS WHOLESALE BANKING		PEQUEÑA Y MICROEMPRESA SMALL BUSINESS		CONSUMO/ CONSUMPTION		HIPOTECARIO/ MORTGAGE	PROMEDIO ESTRUCTURA CONSTANTE/ FIX-WEIGHED AVERAGE 3/	CORPORATIVAS, GRANDES Y MEDIANAS EMPRESAS WHOLESALE BANKING		PEQUEÑA Y MICROEMPRESA SMALL BUSINESS		CONSUMO/ CONSUMPTION		HIPOTECARIO/ MORTGAGE	PROMEDIO ESTRUCTURA CONSTANTE/ FIX-WEIGHED AVERAGE 3/					
	Préstamos Loans		Préstamos Loans		Tarjeta de Crédito / Credit Card	Préstamos Loans			Préstamos Loans		Préstamos Loans		Tarjeta de Crédito / Credit Card	Préstamos Loans							
	Hasta 360 d./ Up to 360 days	Más de 360 d./ More than 360 days	Hasta 360 d./ Up to 360 days	Más de 360 d./ More than 360 days		Hasta 360 d./ Up to 360 days	Más de 360 d./ More than 360 days	Hasta 360 d./ Up to 360 days	Más de 360 d./ More than 360 days	Hasta 360 d./ Up to 360 days	Más de 360 d./ More than 360 days	Hasta 360 d./ Up to 360 days		Más de 360 d./ More than 360 days							
2019																			2019		
Ene.	17,0	15,1	37,4	27,7	-	63,7	27,5	13,7	21,6	13,9	12,7	18,8	17,3	-	16,8	14,6	11,7	11,8	Jan.		
Mar.	17,1	15,0	37,5	27,6	-	63,3	27,4	13,7	21,5	13,8	12,6	20,3	17,3	-	16,5	14,7	11,7	12,2	Mar.		
Jun.	18,1	14,8	37,3	27,5	-	63,7	27,2	13,7	21,5	13,1	12,8	19,7	16,8	-	12,2	14,7	11,7	11,7	Jun.		
Set.	19,3	14,9	37,2	27,1	-	62,6	27,0	13,6	21,5	12,8	13,0	19,1	16,6	-	12,6	14,5	11,6	10,6	Sep.		
Dic.	19,9	15,3	37,7	27,6	-	61,1	27,1	14,0	21,6	13,6	13,4	22,4	16,4	-	14,0	14,0	11,9	10,6	Dec.		
2020																			2020		
Ene.	19,0	14,8	36,7	26,9	-	61,1	26,5	14,0	21,2	12,8	12,6	21,7	16,0	-	17,0	13,8	11,7	10,3	Jan.		
Feb.	21,0	14,8	36,7	26,8	-	61,3	26,5	13,9	21,2	12,6	12,6	21,4	15,9	-	17,0	13,7	11,7	10,3	Feb.		
Mar.	20,8	14,7	36,4	26,7	-	61,6	26,3	13,9	21,1	12,2	12,5	22,6	15,9	-	15,5	13,6	11,7	10,3	Mar.		
Abr.	20,4	14,8	36,2	26,4	-	62,4	26,1	13,9	21,0	12,1	12,4	19,7	16,1	-	15,8	13,5	11,7	10,3	Apr.		
May.	20,0	14,2	35,3	25,2	-	62,4	25,5	13,8	20,5	12,4	12,4	17,3	16,4	-	16,5	13,2	11,5	10,3	May.		
Jun.	19,8	13,8	34,5	24,9	-	61,3	25,5	13,8	20,2	11,9	12,4	16,8	16,7	-	16,9	13,0	11,5	10,4	Jun.		
Jul.	20,1	13,7	34,3	23,8	-	59,5	25,6	13,8	20,1	11,8	12,3	16,0	16,9	-	16,2	13,0	11,5	10,5	Jul.		
Ago.	20,0	13,3	34,2	22,9	-	58,9	25,5	13,7	19,9	11,9	12,4	15,1	16,7	-	17,4	12,9	11,6	10,6	Aug.		
Set.	19,7	12,9	34,3	22,0	-	58,1	25,4	13,7	19,6	11,3	12,3	16,7	16,9	-	17,1	13,0	11,6	10,7	Sep.		
Oct.	19,2	12,7	34,2	21,8	-	57,4	25,4	13,7	19,5	11,6	12,3	17,3	16,9	-	17,8	13,6	11,6	10,7	Oct.		
Nov.	19,6	12,5	34,0	21,6	-	56,7	25,3	13,6	19,4	11,5	12,3	18,3	17,0	-	17,7	13,6	11,6	10,7	Nov.		
Dic.	19,7	12,4	33,9	21,5	-	55,9	25,3	13,6	19,3	11,3	12,3	18,8	16,9	-	17,6	13,6	11,6	10,7	Dec.		
2021																			2021		
Ene.	20,4	12,2	33,7	21,5	-	55,6	25,2	13,6	19,2	10,9	12,2	17,2	17,0	-	19,4	13,4	11,6	10,6	Jan.		
Feb.	20,5	12,0	33,6	21,4	-	55,3	25,2	13,6	19,1	10,9	12,2	17,9	16,8	-	19,2	13,5	11,6	10,6	Feb.		
Mar.	20,0	11,8	33,5	21,3	-	50,6	25,1	13,5	19,1	10,9	12,2	19,3	16,7	-	16,0	14,0	11,6	10,6	Mar.		
Abr.	19,6	11,6	33,0	21,2	-	51,0	25,0	13,6	19,1	11,0	12,1	20,1	16,6	-	14,0	14,0	11,6	10,6	Apr.		
May.	19,7	11,5	32,7	21,2	-	51,2	24,9	13,5	19,1	11,5	12,1	19,6	16,5	-	14,4	13,9	11,6	10,6	May.		
Jun.	19,2	11,4	32,4	21,2	-	50,4	24,8	13,5	19,0	11,5	12,1	21,2	16,4	-	17,0	13,6	11,6	10,7	Jun.		
Jul.	18,8	11,4	32,4	21,2	-	49,6	24,7	13,5	18,9	11,5	11,9	23,3	16,4	-	12,9	13,3	11,6	10,5	Jul.		
Ago.	18,8	11,4	32,2	21,3	-	49,0	24,7	13,4	18,8	11,4	11,8	22,6	16,5	-	13,1	13,2	11,6	10,5	Aug.		
Set.	19,2	11,3	32,2	21,3	-	48,4	24,7	13,4	18,8	11,4	11,8	18,6	16,4	-	13,9	13,2	11,6	10,4	Sep.		
Oct.	18,8	11,2	32,1	21,3	-	48,1	24,7	13,4	18,8	11,3	11,8	20,9	16,3	-	13,0	13,0	11,6	10,4	Oct.		
Nov.	17,2	10,8	30,9	21,1	-	47,3	23,5	13,4	18,2	11,1	11,3	24,4	16,3	-	12,9	12,8	11,5	9,3	Nov.		
Dic.	17,9	10,8	30,9	21,2	-	47,0	23,5	13,2	18,2	11,9	11,3	21,3	16,2	-	16,8	12,9	11,5	9,3	Dec.		

1/ La información de este cuadro se ha actualizado en la Nota Semanal N° 3 (20 de enero de 2022). Las fechas de actualización de esta información para este año aparecen en la página vii de la presente Nota.

2/ Tasas de interés promedio ponderado en el período, construidas a partir de los saldos diarios de colocaciones.

3/ Promedio construido sobre la estructura de participación de los siete grandes rubros de colocaciones (corporativos, grandes empresas, medianas empresas, pequeñas empresas, microempresa, consumo e hipotecario) de las Cajas Municipales de Ahorros y Créditos.

TASAS DE INTERÉS ACTIVAS EN MONEDA NACIONAL Y EXTRANJERA AVERAGE INTEREST RATES - DOMESTIC AND FOREIGN CURRENCY

(% en términos efectivos anuales)^{1/} / (% annual effective rates)^{1/}

PROMEDIO ÚLTIMOS 30 DÍAS ÚTILES AL 25 DE ENERO DE 2022/ AVERAGE, LAST 30 BUSINESS DAYS ON JANUARY 25, 2022	MONEDA NACIONAL / DOMESTIC CURRENCY										MONEDA EXTRANJERA / FOREIGN CURRENCY									
	CORPORATIVOS CORPORATE		GRANDES EMPRESAS/ BIG COMPANIES		MEDIANAS EMPRESAS/ MEDIUM ENTERPRISES		CONSUMO/ CONSUMPTION			HIPOTECARIO/ MORTGAGE	CORPORATIVOS CORPORATE		GRANDES EMPRESAS/ BIG COMPANIES		MEDIANAS EMPRESAS/ MEDIUM ENTERPRISES		CONSUMO/ CONSUMER			HIPOTECARIO/ MORTGAGE
	PRÉSTAMOS / LOANS		PRÉSTAMOS / LOANS		PRÉSTAMOS / LOANS		PRÉSTAMOS / LOANS 2/				PRÉSTAMOS / LOANS		PRÉSTAMOS / LOANS		PRÉSTAMOS / LOANS		PRÉSTAMOS / LOANS 2/			
	Promedio Average 3/	Más de 360 días More than 360 days	Promedio Average 3/	Más de 360 días More than 360 days	Promedio Average 3/	Más de 360 días More than 360 days	Promedio Average 3/	Tarjetas de Crédito/ Credit Cards	Más de 360 días More than 360 days	-	Promedio Average 3/	Más de 360 días More than 360 days	Promedio Average 3/	Más de 360 días More than 360 days	Promedio Average 3/	Más de 360 días More than 360 days	Promedio Average 3/	Tarjetas de Crédito/ Credit Cards	Más de 360 días More than 360 days	-
EMPRESAS BANCARIAS	4,09	4,52	5,94	6,21	9,45	10,52	42,57	52,61	19,73	6,83	2,26	2,40	4,29	5,03	5,49	3,27	33,13	37,18	4,39	5,01
CRÉDITO	3,58	4,31	5,52	5,68	9,58	11,56	31,99	39,82	16,00	6,61	1,98	2,32	4,19	5,07	4,46	2,08	27,56	32,61	3,71	4,57
INTERBANK	3,83	-	5,93	4,66	8,47	13,05	50,36	58,15	17,47	6,89	4,23	-	3,83	3,32	5,66	6,51	51,68	51,90	9,55	5,80
CITIBANK	-	-	5,43	-	4,70	-	-	-	-	-	-	-	-	-	-	-	-	-	-	-
SCOTIABANK	4,33	4,08	5,11	6,04	8,69	9,60	33,14	39,14	15,90	6,70	1,23	-	3,49	4,49	5,98	6,70	38,92	39,72	6,00	5,93
BBVA	5,16	7,74	7,01	6,73	10,95	11,26	36,41	48,91	16,46	6,53	1,96	2,64	4,55	3,78	7,79	6,01	29,64	32,95	6,61	6,70
COMERCIO	5,50	-	9,62	-	10,28	8,95	14,03	28,98	13,91	7,79	4,69	-	8,47	-	8,31	-	37,04	37,04	-	-
PICHINCHA	5,96	8,25	6,02	8,14	7,42	13,33	35,60	39,37	29,06	8,07	5,23	-	3,95	7,80	5,72	7,62	37,14	37,14	-	-
INTERAMERICANO	3,98	-	6,36	8,52	8,65	9,38	15,10	30,00	12,20	7,05	2,26	-	5,05	-	7,51	8,07	12,14	30,00	7,39	-
MIBANCO	-	-	-	-	15,84	14,86	44,15	-	34,38	14,72	-	-	-	-	-	-	-	-	-	-
GNB	4,91	-	4,75	-	7,45	6,25	35,45	41,45	10,58	-	0,38	-	5,85	6,00	4,65	-	48,59	48,59	-	-
FALABELLA	-	-	-	-	-	-	64,22	72,67	25,61	-	-	-	-	-	-	-	-	-	-	-
RIPLEY	-	-	-	-	-	-	58,97	71,22	21,97	-	-	-	-	-	-	-	-	-	-	-
SANTANDER	5,86	5,70	6,77	7,66	8,10	8,13	-	-	-	-	4,50	-	4,57	6,20	3,96	-	-	-	-	-
ALFIN	-	-	-	-	-	-	64,20	-	64,20	-	-	-	-	-	-	-	-	-	-	-
ICBC	4,81	-	-	-	-	-	-	-	-	-	2,68	-	3,20	-	-	-	-	-	-	-
BANK OF CHINA	-	-	-	-	-	-	-	-	-	-	2,88	-	-	-	-	-	-	-	-	-
EMPRESAS FINANCIERAS	-	-	56,45	56,45	14,63	14,72	54,13	58,97	45,78	10,73	-	-	-	-	10,77	10,85	12,44	-	-	-
CREDISCOTIA	-	-	-	-	29,38	29,38	47,27	59,34	42,39	10,73	-	-	-	-	-	-	-	-	-	-
COMPARTAMOS	-	-	-	-	-	-	34,03	-	33,42	-	-	-	-	-	-	-	-	-	-	-
CONFIANZA	-	-	-	-	20,36	20,36	26,48	-	26,01	-	-	-	-	-	-	-	-	-	-	-
QAPAQ	-	-	-	-	18,50	-	73,96	-	73,70	-	-	-	-	-	-	-	-	-	-	-
OH!	-	-	-	-	-	-	58,95	58,95	-	-	-	-	-	-	-	-	-	-	-	-
EFFECTIVA	-	-	-	-	80,00	80,00	74,29	35,64	77,52	-	-	-	-	-	-	-	-	-	-	-
AMERIKA	-	-	-	-	-	-	-	-	-	-	-	-	-	-	-	-	-	-	-	-
MITSUI AUTO FINANCE	-	-	-	-	17,45	17,45	17,06	-	19,43	-	-	-	-	-	10,85	10,85	12,44	-	-	-
PROEMPRESA	-	-	56,45	56,45	17,15	16,29	44,79	-	39,59	-	-	-	-	-	-	-	-	-	-	-
CREDINKA	-	-	-	-	12,79	13,03	38,55	-	36,45	-	-	-	-	-	10,00	-	-	-	-	-
PROMEDIO / AVERAGE 4/	FTAMN		23,44		FTAMEX										8,11					

La información de este cuadro se ha actualizado en la Nota Semanal N° 4 (27 de enero de 2022).

La información sobre tasas de interés para la pequeña empresa y microempresa esta disponible en la versión electrónica de la Nota Semanal, en www.bcrp.gob.pe

1/ Promedio de las operaciones realizadas en los últimos 30 días. Información procesada por la SBS con la información remitida diariamente por las empresas bancarias y financieras a través del Reporte 6. Estas tasas tienen carácter referencial.

2/ Préstamo no revolvente de libre disponibilidad

3/ Se refiere a todas las operaciones por tipo de crédito

4/ La FTAMN y la FTAMEX son las tasas activas de mercado promedio ponderado de las operaciones de las empresas bancarias, de los últimos 30 días útiles en moneda nacional y en moneda extranjera, respectivamente.

Fuente: Superintendencia de Banca, Seguros y AFP

Elaboración: Gerencia de Operaciones Monetarias y Estabilidad Financiera - Subgerencia de Operaciones de Política Monetaria

INDICADORES DE RIESGO PARA PAÍSES EMERGENTES: EMBIG^{1/} DIFERENCIAL DE RENDIMIENTOS CONTRA BONOS DEL TESORO DE EUA^{2/}
RISK INDICATORS FOR EMERGING COUNTRIES: EMBIG^{1/} STRIPPED SPREAD^{2/}

(En puntos básicos)^{3/} / (In basic points)^{3/}

	Diferencial de rendimientos del índice de bonos de mercados emergentes (EMBIG) / Emerging Market Bond Index (EMBIG) Stripped Spread								LATIN EMBIG Países Latinoamericanos / Latin Countries	EMBIG Países Emergentes / Emerging Countries	
	Perú	Argentina	Brasil	Chile	Colombia	Ecuador	México	Venezuela			
2020	173	2235	316	197	261	2372	474	23796	504	406	2020
Ene.	114	1920	217	143	170	863	298	15916	358	286	Jan.
Feb.	122	2017	209	147	173	1191	306	14406	370	298	Feb.
Mar.	249	3376	351	287	345	3649	557	14608	627	506	Mar.
Abr.	278	3803	420	306	389	5061	674	19163	732	578	Apr.
May.	222	3012	416	255	338	4309	593	25406	643	516	May.
Jun.	180	2539	365	209	287	3297	507	29970	548	430	Jun.
Jul.	169	2331	355	200	272	2853	506	31066	521	416	Jul.
Ago.	146	2119	315	170	241	2752	468	33695	478	383	Aug.
Set.	160	1533	315	177	254	1436	481	30708	467	386	Sep.
Oct.	150	1406	308	168	240	983	478	25132	462	383	Oct.
Nov.	147	1377	273	155	218	1027	432	21583	431	355	Nov.
Dic.	143	1390	255	147	210	1044	392	23906	407	332	Dec.
2021	165	1578	281	141	261	913	354	29062	391	321	2021
Ene.	132	1421	265	141	216	1182	374	23734	399	326	Jan.
Feb.	138	1471	259	132	214	1208	357	24678	389	317	Feb.
Mar.	165	1566	281	133	223	1261	356	25514	400	326	Mar.
Abr.	165	1584	269	126	220	919	346	25199	382	317	Apr.
May.	164	1546	248	132	237	735	339	25345	372	309	May.
Jun.	169	1513	247	139	244	758	338	28886	371	307	Jun.
Jul.	170	1596	272	144	267	778	356	28163	390	323	Jul.
Ago.	183	1567	286	138	277	793	362	28361	392	321	Aug.
Set.	174	1541	292	141	282	799	351	30857	386	316	Sep.
Oct.	172	1635	312	156	291	825	356	31881	398	327	Oct.
Nov.	179	1765	327	153	318	833	360	31499	406	328	Nov.
Dic.	174	1730	316	155	347	867	358	44627	406	335	Dec.
2022											2022
Ene 1-25	176	1845	311	158	351	824	353	50434	410	338	Jan 1-25
Nota: Var. Anual	44	424	46	17	135	-358	-20	26700	11	12	Note: bp chg. Year-to-Year
Acumulado	1	114	-5	2	5	-43	-4	5 807	4	3	Cumulative
Mensual	1	114	-5	2	5	-43	-4	5 807	4	3	Monthly

1/ La información de este cuadro se ha actualizado en la Nota Semanal N° 4 (27 de enero de 2022). Corresponde a datos promedio del período.

2/ Índice elaborado por el J.P. Morgan que refleja los retornos del portafolio de deuda según sea el caso, es decir, de cada país, de los países latinoamericanos y de los países emergentes en conjunto. Considera como deuda, eurobonos, bonos Brady y en menor medida deudas locales y préstamos. Estos indicadores son promedio para cada período y su disminución se asocia con una reducción del riesgo país percibido por los inversionistas. Se mide en puntos básicos y corresponde al diferencial de rendimientos con respecto al bono del Tesoro de EUA de similar duración de la deuda en cuestión.

3/ Cien puntos básicos equivalen a uno porcentual.

Fuente: Reuters.

Elaboración: Gerencia Central de Estudios Económicos.

TIPO DE CAMBIO PROMEDIO DEL PERIODO
AVERAGE EXCHANGE RATE

(Soles por US dólar)^{1/} / (Soles per US dollar)^{1/}

	Promedio del período 3/ Period Average 3/									
	Interbancario 2/ Interbanking Rate			Bancario Banking Rate			Informal Informal Rate			
	Compra Bid	Venta Ask	Promedio Average	Compra Bid	Venta Ask	Promedio Average	Compra Bid	Venta Ask	Promedio Average	
2020	3,494	3,497	3,496	3,493	3,497	3,495	n.d.	n.d.	n.d.	2020
Ene.	3,327	3,329	3,328	3,326	3,329	3,327	3,331	3,332	3,332	Jan.
Feb.	3,390	3,392	3,391	3,389	3,392	3,390	3,385	3,386	3,386	Feb.
Mar.	3,489	3,495	3,493	3,489	3,494	3,491	n.d.	n.d.	n.d.	Mar.
Abr.	3,395	3,401	3,398	3,395	3,400	3,398	n.d.	n.d.	n.d.	Apr.
May.	3,420	3,424	3,422	3,419	3,424	3,421	n.d.	n.d.	n.d.	May.
Jun.	3,470	3,472	3,471	3,468	3,472	3,470	n.d.	n.d.	n.d.	Jun.
Jul.	3,515	3,519	3,517	3,514	3,519	3,517	n.d.	n.d.	n.d.	Jul.
Ago.	3,563	3,565	3,565	3,562	3,566	3,564	n.d.	n.d.	n.d.	Aug.
Set.	3,554	3,556	3,556	3,553	3,557	3,555	n.d.	n.d.	n.d.	Sep.
Oct.	3,595	3,597	3,596	3,593	3,598	3,596	n.d.	n.d.	n.d.	Oct.
Nov.	3,607	3,610	3,609	3,605	3,611	3,608	n.d.	n.d.	n.d.	Nov.
Dic.	3,602	3,604	3,603	3,600	3,606	3,603	n.d.	n.d.	n.d.	Dec.
2021	3,878	3,883	3,881	3,877	3,884	3,881	n.d.	n.d.	n.d.	2021
Ene.	3,624	3,626	3,625	3,623	3,627	3,625	n.d.	n.d.	n.d.	Jan.
Feb.	3,644	3,646	3,646	3,643	3,648	3,645	n.d.	n.d.	n.d.	Feb.
Mar.	3,708	3,711	3,709	3,706	3,710	3,708	n.d.	n.d.	n.d.	Mar.
Abr.	3,698	3,702	3,700	3,695	3,704	3,699	n.d.	n.d.	n.d.	Apr.
May.	3,771	3,776	3,775	3,771	3,776	3,774	n.d.	n.d.	n.d.	May.
Jun.	3,905	3,914	3,912	3,905	3,916	3,910	n.d.	n.d.	n.d.	Jun.
Jul.	3,939	3,944	3,942	3,936	3,945	3,940	n.d.	n.d.	n.d.	Jul.
Ago.	4,084	4,089	4,087	4,082	4,090	4,086	n.d.	n.d.	n.d.	Aug.
Set.	4,106	4,109	4,108	4,104	4,111	4,107	n.d.	n.d.	n.d.	Sep.
Oct.	4,011	4,015	4,014	4,011	4,019	4,015	n.d.	n.d.	n.d.	Oct.
Nov.	4,017	4,022	4,020	4,016	4,023	4,020	n.d.	n.d.	n.d.	Nov.
Dic.	4,034	4,039	4,037	4,032	4,042	4,037	n.d.	n.d.	n.d.	Dec.
2022										2022
Ene 1-25	3,896	3,901	3,899	3,896	3,905	3,900	n.d.	n.d.	n.d.	Jan 1-25
Variación %										% Chg.
12 meses	7,5	7,6	7,6	7,6	7,7	7,6	n.d.	n.d.	n.d.	yoy
acumulada	-3,4	-3,4	-3,4	-3,4	-3,4	-3,4	n.d.	n.d.	n.d.	Cumulative
mensual	-3,4	-3,4	-3,4	-3,4	-3,4	-3,4	n.d.	n.d.	n.d.	Monthly

1/ La información de este cuadro se ha actualizado en la Nota Semanal N° 4 (27 de enero de 2022).

El calendario anual de publicación de estas estadísticas se presenta en la página vii de esta Nota.

2/ A partir de 2004 los tipos de cambio promedio interbancario corresponden a las cotizaciones por transacciones ejecutadas en Datatec.

3/ Los datos corresponden al promedio del mes a la fecha indicada.

Fuente: BCRP, SBS, Reuters y Datatec.

Elaboración: Gerencia Central de Estudios Económicos.

TIPO DE CAMBIO FIN DE PERIODO
END OF PERIOD EXCHANGE RATE
 (Soles por US dólar)^{1/} / (Soles per US dollar)^{1/}

	Fin de periodo 3/ End of Period 3/									
	Interbancario 2/ Interbanking Rate			Bancario Banking Rate			Informal Informal Rate			
	Compra Bid	Venta Ask	Promedio Average	Compra Bid	Venta Ask	Promedio Average	Compra Bid	Venta Ask	Promedio Average	
2020	3,618	3,624	3,620	3,618	3,624	3,621	n.d.	n.d.	n.d.	2020
Ene.	3,375	3,378	3,377	3,373	3,376	3,375	3,359	3,360	3,360	Jan.
Feb.	3,452	3,460	3,454	3,448	3,451	3,450	3,437	3,439	3,438	Feb.
Mar.	3,433	3,439	3,436	3,433	3,442	3,438	n.d.	n.d.	n.d.	Mar.
Abr.	3,377	3,382	3,381	3,376	3,383	3,380	n.d.	n.d.	n.d.	Apr.
May.	3,429	3,432	3,430	3,429	3,434	3,432	n.d.	n.d.	n.d.	May.
Jun.	3,540	3,544	3,543	3,534	3,541	3,538	n.d.	n.d.	n.d.	Jun.
Jul.	3,527	3,532	3,530	3,522	3,529	3,526	n.d.	n.d.	n.d.	Jul.
Ago.	3,543	3,546	3,545	3,542	3,547	3,545	n.d.	n.d.	n.d.	Aug.
Set.	3,598	3,600	3,598	3,595	3,599	3,597	n.d.	n.d.	n.d.	Sep.
Oct.	3,613	3,614	3,614	3,610	3,615	3,613	n.d.	n.d.	n.d.	Oct.
Nov.	3,605	3,607	3,607	3,603	3,610	3,607	n.d.	n.d.	n.d.	Nov.
Dic.	3,618	3,624	3,620	3,618	3,624	3,621	n.d.	n.d.	n.d.	Dec.
2021	3,983	3,989	3,988	3,975	3,998	3,987	n.d.	n.d.	n.d.	2021
Ene.	3,636	3,640	3,638	3,636	3,642	3,639	n.d.	n.d.	n.d.	Jan.
Feb.	3,649	3,651	3,650	3,647	3,651	3,649	n.d.	n.d.	n.d.	Feb.
Mar.	3,754	3,757	3,756	3,754	3,758	3,756	n.d.	n.d.	n.d.	Mar.
Abr.	3,785	3,791	3,788	3,783	3,792	3,788	n.d.	n.d.	n.d.	Apr.
May.	3,826	3,829	3,828	3,808	3,827	3,818	n.d.	n.d.	n.d.	May.
Jun.	3,850	3,860	3,850	3,849	3,866	3,858	n.d.	n.d.	n.d.	Jun.
Jul.	4,049	4,058	4,058	4,036	4,044	4,040	n.d.	n.d.	n.d.	Jul.
Ago.	4,085	4,088	4,087	4,081	4,086	4,084	n.d.	n.d.	n.d.	Aug.
Set.	4,134	4,136	4,135	4,132	4,136	4,134	n.d.	n.d.	n.d.	Sep.
Oct.	3,990	3,992	3,991	3,986	3,992	3,989	n.d.	n.d.	n.d.	Oct.
Nov.	4,063	4,066	4,065	4,057	4,066	4,062	n.d.	n.d.	n.d.	Nov.
Dic.	3,983	3,989	3,988	3,975	3,998	3,987	n.d.	n.d.	n.d.	Dec.
2022										2022
Ene 1-25	3,846	3,850	3,849	3,843	3,852	3,848	n.d.	n.d.	n.d.	Jan 1-25
Variación %										% Chg.
12 meses	5,8	5,8	5,8	5,7	5,8	5,7	n.d.	n.d.	n.d.	yoy
acumulada	-3,4	-3,5	-3,5	-3,3	-3,7	-3,5	n.d.	n.d.	n.d.	Cumulative
mensual	-3,4	-3,5	-3,5	-3,3	-3,7	-3,5	n.d.	n.d.	n.d.	Monthly

1/ La información de este cuadro se ha actualizado en la Nota Semanal N° 4 (27 de enero de 2022).

El calendario anual de publicación de estas estadísticas se presenta en la página vii de esta Nota.

2/ A partir de 2004 los tipos de cambio promedio interbancario corresponden a las cotizaciones por transacciones ejecutadas en Datatec.

3/ Los datos corresponden al fin del periodo de la fecha indicada.

Fuente: BCRP, SBS, Reuters y Datatec.

Elaboración: Gerencia Central de Estudios Económicos.

**TIPO DE CAMBIO DE LAS PRINCIPALES MONEDAS
FOREIGN EXCHANGE RATES**

(Datos promedio de período, unidades monetarias por US dólar)^{1/ 2/} / (Average of period, currency units per US dollar)^{1/ 2/}

	Euro (euro) (E) 3/	Yen (Japanese Yen) (¥)	Real Brasileño (Brazilian Real) (R)	Libra Esterlina (Pound) (£) 3/	Peso Chileno (Chilean Peso) (\$)	Yuan Chino (Chinese Yuan) (¥)	Peso Colombiano (Colombian Peso) (\$)	Peso Mexicano (Mexican Peso) (\$)	Peso Argentino (Argentine Peso) (\$)	Franco Suizo (Swiss Franc) (S) 3/	DEG SDR	Indice FED 4/	
2020	1.1415	106.78	5.1566	1.2839	792	6.9019	3694	21.4791	70.5892	1.0661	0.7180	118.0	2020
Ene.	1,1104	109,28	4,1476	1,3085	774	6,9241	3319	18,7978	59,9488	1,0315	0,7247	115,3	Jan.
Feb.	1,0905	110,04	4,3510	1,2955	797	6,9970	3414	18,8325	61,3301	1,0241	0,7304	116,7	Feb.
Mar.	1,1063	107,69	4,8966	1,2360	842	7,0225	3908	22,3297	63,1690	1,0437	0,7289	121,3	Mar.
Abr.	1,0872	107,79	5,3170	1,2419	852	7,0721	3965	24,1710	65,6249	1,0306	0,7334	123,6	Apr.
May.	1,0906	107,23	5,6296	1,2294	820	7,1045	3852	23,4659	67,6608	1,0315	0,7333	123,0	May.
Jun.	1,1258	107,60	5,1920	1,2528	797	7,0831	3706	22,3176	69,5019	1,0506	0,7248	120,0	Jun.
Jul.	1,1473	106,72	5,2826	1,2686	782	7,0079	3658	22,3988	71,3992	1,0712	0,7188	119,1	Jul.
Ago.	1,1830	106,05	5,4597	1,3136	787	6,9281	3784	22,1897	73,2508	1,0986	0,7083	117,2	Aug.
Set.	1,1789	105,61	5,3900	1,2961	773	6,8127	3749	21,6169	75,1173	1,0930	0,7080	116,7	Sep.
Oct.	1,1768	105,20	5,6293	1,2976	788	6,7273	3832	21,2741	77,5310	1,0957	0,7072	116,2	Oct.
Nov.	1,1837	104,42	5,4337	1,3217	762	6,6035	3673	20,4093	79,8967	1,0976	0,7033	114,3	Nov.
Dic.	1,2173	103,76	5,1497	1,3453	731	6,5402	3464	19,9455	82,6405	1,1257	0,6953	112,2	Dec.
2021	1.1833	109.80	5.3953	1.3760	760	6.4508	3746	20.2801	95.0474	1.0944	0.6986	113.3	2021
Ene.	1,2174	103,73	5,3536	1,3644	723	6,4722	3497	19,9315	85,8603	1,1277	0,6933	111,8	Jan.
Feb.	1,2094	105,37	5,4113	1,3868	722	6,4610	3558	20,2888	88,6390	1,1140	0,6944	112,3	Feb.
Mar.	1,1900	108,73	5,6462	1,3861	726	6,5117	3618	20,7624	91,0583	1,0755	0,7006	113,6	Mar.
Abr.	1,1971	109,04	5,5666	1,3842	708	6,5196	3659	20,0584	92,7314	1,0849	0,6998	112,9	Apr.
May.	1,2148	109,15	5,2969	1,4088	713	6,4296	3736	19,9693	94,0798	1,1079	0,6941	111,5	May.
Jun.	1,2040	110,15	5,0262	1,4020	729	6,4259	3692	20,0289	95,2156	1,1009	0,6966	111,9	Jun.
Jul.	1,1825	110,24	5,1640	1,3813	753	6,4763	3834	19,9689	96,2179	1,0901	0,6971	113,2	Jul.
Ago.	1,1767	109,84	5,2514	1,3797	781	6,4774	3882	20,0775	97,1661	1,0933	0,6975	114,2	Aug.
Set.	1,1765	110,17	5,2771	1,3729	786	6,4571	3822	20,0525	98,2316	1,0836	0,6979	113,9	Sep.
Oct.	1,1600	113,17	5,5392	1,3692	814	6,4202	3768	20,4528	99,1852	1,0834	0,6983	114,8	Oct.
Nov.	1,1409	114,05	5,5577	1,3452	814	6,3897	3906	20,8803	100,2917	1,0845	0,6987	115,8	Nov.
Dic.	1,1307	113,93	5,6539	1,3319	850	6,3694	3978	20,8902	101,8922	1,0865	0,7152	114,1	Dec.
2022													2022
Ene 1-25	1,1348	114,80	5,5635	1,3588	823	6,3564	4010	20,4468	103,7688	1,0904	0,7134	114,1	Jan 1-25
Variación % 12 meses	-6,78	10,68	3,92	-0,41	13,74	-1,79	14,67	2,59	20,86	-3,30	2,91	2,09	% Chg. yoy
Acumulado	0,37	0,76	-1,60	2,02	-3,24	-0,20	0,81	-2,12	1,84	0,36	-0,25	0,00	Cumulative
Mensual	0,37	0,76	-1,60	2,02	-3,24	-0,20	0,81	-2,12	1,84	0,36	-0,25	0,00	Monthly

1/ La información de este cuadro se ha actualizado en la Nota Semanal N° 4 (27 de enero de 2022).

2/ Promedio compra - venta.

3/ Dólar por unidad monetaria en el caso del Euro, Libra Esterlina y Franco Suizo.

4/ Índice del dólar construido a partir de una canasta de monedas ponderadas por su comercio de bienes y servicios. A partir de la Nota Semanal N°. 30, se ha reemplazado la serie "Nominal Broad Dollar Index (Goods Only)" descontinuada por la Fed, por la serie "Nominal Broad Dollar Index" que incorpora los servicios en la participación del comercio.

Fuente: FMI y Reuters.

Elaboración: Gerencia Central de Estudios Económicos.

**TIPO DE CAMBIO DE LAS PRINCIPALES MONEDAS
FOREIGN EXCHANGE RATES**

(Datos promedio de período, S/ por unidad monetaria)^{1/ 2/} / (Average of period, S/ per currency units)^{1/ 2/}

	Dólar Americano (Dollar) (US\$)	Euro (Euro) (E)	Yen (Japanese Yen) (¥)	Real Brasileño (Brazilian Real) (R)	Libra Esterlina (Pound) (£)	Peso Chileno (Chilean Peso) (\$)	Yuan Chino (Chinese Yuan) (元)	Peso Colombiano (Colombian Peso) (\$)	Peso Mexicano (Mexican Peso) (\$)	Franco Suizo (Swiss Franc) (\$)	Dólar Canadiense (Canadian Dollar) (Can\$)	Canasta Basket 3/	
2020	3,495	3,992	0,033	0,682	4,488	0,004	0,507	0,001	0,164	3,729	2,609	0,530	2020
Ene.	3,327	3,693	0,030	0,801	4,351	0,004	0,481	0,001	0,177	3,432	2,542	0,510	Jan.
Feb.	3,390	3,697	0,031	0,779	4,392	0,004	0,485	0,001	0,180	3,472	2,552	0,513	Feb.
Mar.	3,491	3,862	0,032	0,714	4,314	0,004	0,497	0,001	0,157	3,645	2,505	0,521	Mar.
Abr.	3,398	3,692	0,032	0,637	4,218	0,004	0,480	0,001	0,140	3,500	2,417	0,501	Apr.
May.	3,421	3,730	0,032	0,607	4,202	0,004	0,481	0,001	0,146	3,527	2,450	0,504	May.
Jun.	3,470	3,907	0,032	0,670	4,351	0,004	0,490	0,001	0,156	3,646	2,562	0,519	Jun.
Jul.	3,517	4,031	0,033	0,665	4,457	0,004	0,502	0,001	0,157	3,765	2,603	0,529	Jul.
Ago.	3,564	4,216	0,034	0,653	4,681	0,005	0,514	0,001	0,161	3,915	2,694	0,541	Aug.
Set.	3,555	4,190	0,034	0,658	4,606	0,005	0,522	0,001	0,164	3,885	2,689	0,544	Sep.
Oct.	3,596	4,231	0,034	0,639	4,667	0,005	0,534	0,001	0,169	3,940	2,722	0,552	Oct.
Nov.	3,608	4,271	0,035	0,664	4,768	0,005	0,546	0,001	0,177	3,960	2,760	0,561	Nov.
Dic.	3,603	4,386	0,035	0,700	4,847	0,005	0,551	0,001	0,181	4,056	2,813	0,569	Dec.
2021	3,881	4,589	0,035	0,720	5,338	0,005	0,602	0,001	0,191	4,246	3,096	0,608	2021
Ene.	3,625	4,412	0,035	0,676	4,945	0,005	0,560	0,001	0,182	4,087	2,850	0,574	Jan.
Feb.	3,645	4,409	0,035	0,674	5,055	0,005	0,564	0,001	0,180	4,061	2,871	0,576	Feb.
Mar.	3,708	4,412	0,034	0,657	5,140	0,005	0,569	0,001	0,179	3,988	2,950	0,580	Mar.
Abr.	3,699	4,437	0,034	0,667	5,122	0,005	0,568	0,001	0,185	4,023	2,963	0,581	Apr.
May.	3,774	4,584	0,035	0,712	5,316	0,005	0,587	0,001	0,189	4,181	3,113	0,598	May.
Jun.	3,910	4,710	0,036	0,778	5,485	0,005	0,609	0,001	0,195	4,308	3,200	0,620	Jun.
Jul.	3,940	4,658	0,036	0,762	5,438	0,005	0,608	0,001	0,197	4,291	3,147	0,617	Jul.
Ago.	4,086	4,808	0,037	0,778	5,638	0,005	0,631	0,001	0,204	4,468	3,244	0,638	Aug.
Set.	4,107	4,833	0,037	0,779	5,639	0,005	0,636	0,001	0,205	4,450	3,241	0,641	Sep.
Oct.	4,015	4,658	0,035	0,725	5,499	0,005	0,625	0,001	0,196	4,351	3,228	0,624	Oct.
Nov.	4,020	4,582	0,035	0,724	5,403	0,005	0,629	0,001	0,193	4,357	3,196	0,624	Nov.
Dic.	4,037	4,564	0,035	0,713	5,378	0,005	0,634	0,001	0,193	4,386	3,154	0,624	Dec.
2022													2022
Ene 1-25	3,900	4,426	0,034	0,701	5,299	0,005	0,614	0,001	0,191	4,253	3,094	0,605	Jan 1-25
Variación %													% Chg.
12 meses	7,6	0,3	-2,8	3,7	7,2	-5,3	9,5	-6,1	4,9	4,1	8,6	5,5	yoy
acumulada	-3,4	-3,0	-4,1	-1,7	-1,5	-0,1	-3,2	-4,1	-1,3	-3,0	-1,9	-3,0	Cumulative
mensual	-3,4	-3,0	-4,1	-1,7	-1,5	-0,1	-3,2	-4,1	-1,3	-3,0	-1,9	-3,0	Monthly

1/ La información de este cuadro se ha actualizado en la Nota Semanal N° 4 (27 de enero de 2022).

2/ Promedio compra - venta de los tipos de cambio cruzados diarios desde enero de 2019. Los datos anteriores corresponde al tipo de cambio cruzado mensual con datos del FMI.

3/ Indica el grado de devaluación del Sol con respecto a las monedas de los principales socios comerciales. Se calcula tomando el promedio de tipos de cambio de las monedas correspondientes en relación al dólar de los Estados Unidos de América.

Calculado con ponderaciones de comercio 2019.

Fuente : FMI, Reuters y SBS.

Elaboración: Gerencia Central de Estudios Económicos.

**TIPO DE CAMBIO NOMINAL Y REAL BILATERAL
NOMINAL AND BILATERAL REAL EXCHANGE RATE**

(Datos promedio del período)^{1/} / (Average data)^{1/}

	TIPOS DE CAMBIO NOMINAL PROMEDIO S/ por US\$ ^{2/} AVERAGE NOMINAL EXCHANGE RATE S/ per US\$			INFLACIÓN / INFLATION		ÍNDICE DE TIPO DE CAMBIO REAL BILATERAL ^{3/ 4/} BILATERAL REAL EXCHANGE RATE INDEX Base: 2009 = 100 / Base: 2009 = 100			
	Promedio Average	Var. % Mens. Monthly % Chg.	Var. % 12 meses Yoy % Chg.	Doméstica Domestic	USA ^{3/} USA	Nivel Level	Var. % Mensual Monthly % chg.	Var. % 12 Meses Yoy. % Chg.	
2020	3,495					104,4			2020
Ene.	3,327	-0,8	-0,5	0,1	0,4	100,1	-0,5	0,1	Jan.
Feb.	3,390	1,9	2,1	0,1	0,3	102,1	2,0	2,5	Feb.
Mar.	3,491	3,0	5,6	0,6	-0,2	104,3	2,1	5,4	Mar.
Abr.	3,398	-2,7	2,8	0,1	-0,7	100,7	-3,4	1,4	Apr.
May.	3,421	0,7	2,7	0,2	0,0	101,2	0,5	1,0	May.
Jun.	3,470	1,4	4,3	-0,3	0,5	103,5	2,3	3,4	Jun.
Jul.	3,517	1,3	6,9	0,5	0,5	104,9	1,4	6,0	Jul.
Ago.	3,564	1,3	5,5	-0,1	0,3	106,8	1,8	5,1	Aug.
Set.	3,555	-0,3	5,9	0,1	0,1	106,5	-0,3	5,4	Sep.
Oct.	3,596	1,1	7,0	0,0	0,0	107,7	1,2	6,4	Oct.
Nov.	3,608	0,3	7,0	0,5	-0,1	107,5	-0,2	6,0	Nov.
Dic.	3,603	-0,1	7,4	0,0	0,1	107,4	-0,1	6,7	Dec.
Var. % Dic./Dic.	7,4					6,7			Var. % Dic./Dec.
2021	3,881					116,7			2021
Ene.	3,625	0,6	8,9	0,7	0,4	107,7	0,3	7,6	Jan.
Feb.	3,645	0,6	7,5	-0,1	0,5	109,0	1,2	6,8	Feb.
Mar.	3,708	1,7	6,2	0,8	0,7	110,8	1,6	6,2	Mar.
Abr.	3,699	-0,2	8,9	-0,1	0,8	111,5	0,7	10,8	Apr.
May.	3,774	2,0	10,3	0,3	0,8	114,4	2,5	13,0	May.
Jun.	3,910	3,6	12,7	0,5	0,9	119,0	4,0	15,0	Jun.
Jul.	3,940	0,8	12,0	1,0	0,5	119,3	0,2	13,7	Jul.
Ago.	4,086	3,7	14,7	1,0	0,2	122,7	2,9	15,0	Aug.
Set.	4,107	0,5	15,5	0,4	0,3	123,2	0,4	15,7	Sep.
Oct.*	4,015	-2,3	11,7	0,6	0,8	120,8	-2,0	12,1	Oct.*
Nov.*	4,020	0,1	11,4	0,4	0,5	121,1	0,3	12,6	Nov.*
Dic.*	4,037	0,4	12,1	0,8	0,2	120,9	-0,1	12,6	Dec.*
Var. % Dic./Dic.	12,1					12,6			Var. % Dic./Dec.

*Estimado

1/ La información de este cuadro se ha actualizado en la Nota Semanal N° 1 (6 de enero de 2022).

2/ Promedio compra - venta del sistema bancario.

3/ Considera el índice de precios de los Estados Unidos de América. Dato proyectado para el último mes.

4/ El índice de tipo de cambio real mide el grado de depreciación real de la moneda nacional con respecto al periodo base empleado. No es una medición de atraso o adelanto cambiario absoluto.

5/ Datos preliminares a partir de enero de 2020.

Fuente: SBS, BCRP, FMI y Reuters.

Elaboración: Gerencia Central de Estudios Económicos.

**TIPO DE CAMBIO NOMINAL Y REAL MULTILATERAL
NOMINAL AND MULTILATERAL REAL EXCHANGE RATE**
(Datos promedio del período)^{1/} / (Average data)^{1/}

	TIPOS DE CAMBIO NOMINAL PROMEDIO \$/ por canasta 2/ AVERAGE NOMINAL EXCHANGE RATE \$/ per basket			INFLACIÓN / INFLATION		ÍNDICE DE TIPO DE CAMBIO REAL MULTILATERAL ^{4/ 5/} MULTILATERAL REAL EXCHANGE RATE INDEX Base: 2009 = 100 / Base: 2009=100			
	Promedio Average	Var. % Mens. Monthly % Chg.	Var. % 12 meses Yoy % Chg.	Doméstica Domestic	Multilateral 3/ Multilateral	Nivel Level	Var. % Mensual Monthly % chg.	Var. % 12 Meses Yoy. % Chg.	
2020	0,530					99,4			2020
Ene.	0,510	-0,3	-2,5	0,1	0,6	96,8	0,3	-1,1	Jan.
Feb.	0,513	0,7	-1,6	0,1	0,4	97,7	0,9	-0,3	Feb.
Mar.	0,521	1,4	0,5	0,6	-0,5	97,9	0,2	1,2	Mar.
Abr.	0,501	-3,8	-3,1	0,1	-0,5	93,6	-4,4	-3,1	Apr.
May.	0,504	0,7	-1,9	0,2	-0,3	93,8	0,1	-2,4	May.
Jun.	0,519	2,9	0,8	-0,3	0,2	96,9	3,4	0,6	Jun.
Jul.	0,529	2,1	3,6	0,5	0,0	98,5	1,6	3,0	Jul.
Ago.	0,541	2,2	5,1	-0,1	0,6	101,4	2,9	5,0	Aug.
Set.	0,544	0,5	6,8	0,1	0,2	101,9	0,5	6,4	Sep.
Oct.	0,552	1,5	7,9	0,0	0,0	103,4	1,5	7,1	Oct.
Nov.	0,561	1,7	9,3	0,5	-0,2	104,4	0,9	7,6	Nov.
Dic.	0,569	1,4	11,2	0,0	0,4	106,2	1,8	10,1	Dec.
Var. % Dic./Dic.	11,2			2,0	0,9	10,1			Var. % Dic./Dec.
2021	0,608					112,7			2021
Ene.	0,574	0,9	12,5	0,7	0,6	107,0	0,7	10,6	Jan.
Feb.	0,576	0,4	12,2	-0,1	0,5	108,1	1,0	10,6	Feb.
Mar.	0,580	0,8	11,5	0,8	0,2	108,2	0,1	10,4	Mar.
Abr.	0,581	0,0	15,9	-0,1	0,3	108,6	0,4	16,0	Apr.
May.	0,598	3,0	18,6	0,3	0,3	111,9	3,0	19,3	May.
Jun.	0,620	3,6	19,5	0,5	0,1	115,5	3,2	19,1	Jun.
Jul.	0,617	-0,4	16,6	1,0	0,4	114,3	-1,0	16,0	Jul.
Ago.	0,638	3,3	17,9	1,0	0,2	117,2	2,6	15,7	Aug.
Set.	0,641	0,5	17,9	0,4	0,3	117,7	0,4	15,5	Sep.
Oct.*	0,624	-2,6	13,2	0,6	0,7	114,8	-2,4	11,0	Oct.*
Nov.*	0,624	-0,1	11,2	0,4	0,5	114,8	0,0	10,0	Nov.*
Dic.*	0,624	0,0	9,7	0,8	0,2	114,2	-0,5	7,5	Dec.*
Var. % Dic./Dic.	9,7			6,4	4,3	7,5			Var. % Dic./Dec.

* Estimado

1/ La información de este cuadro se ha actualizado en el Nota Semanal N° 1 (6 de enero de 2022).

2/ Promedio del sistema bancario.

3/ Considera los índices de nuestros 20 principales socios comerciales. Hasta el Boletín Semanal N°28 - 2000 se empleó una canasta de siete países.

4/ El índice de tipo de cambio real mide el grado de depreciación real de la moneda nacional con respecto al período base empleado. No es una medición de atraso o adelanto cambiario absoluto.

5/ Calculado con ponderaciones de comercio 2019.

6/ Datos preliminares a partir de enero de 2020.

Fuente: BCRP, FMI y Reuters.

Elaboración: Gerencia Central de Estudios Económicos.

TIPO DE CAMBIO REAL BILATERAL RESPECTO A PAÍSES LATINOAMERICANOS
PERU-LATIN AMERICAN BILATERAL REAL EXCHANGE RATE

(Datos promedio del período)^{1/ 2/} / (Average data)^{1/ 2/}

	Base:2009 =100							
	ARGENTINA	BRASIL	CHILE	COLOMBIA	ECUADOR 5/	MÉXICO	URUGUAY	
2020	44.9	60.7	84.5	74.5	110.8	83.5	110.3	2020
Ene.	44,7	71,4	81,9	78,8	107,0	90,3	114,0	Jan.
Feb.	45,3	69,5	81,4	78,6	108,7	92,1	114,6	Feb.
Mar.	46,6	63,4	79,2	70,8	111,4	80,0	105,1	Mar.
Abr.	44,2	56,2	75,9	67,5	109,4	70,5	103,1	Apr.
May.	43,7	53,3	79,4	70,0	109,7	73,6	104,2	May.
Jun.	44,3	59,2	83,2	73,6	110,8	79,1	108,0	Jun.
Jul.	44,2	58,6	85,3	75,3	111,1	79,8	108,3	Jul.
Ago.	44,9	57,8	86,2	73,7	112,4	82,1	111,7	Aug.
Set.	44,8	58,5	87,9	74,3	111,8	84,0	112,4	Sep.
Oct.	45,5	57,3	87,9	73,5	112,8	87,0	113,9	Oct.
Nov.	45,3	59,8	90,6	76,5	112,6	90,6	113,7	Nov.
Dic.	45,4	63,8	94,6	81,3	112,3	92,8	114,3	Dec.
2021	52.2	66.8	98.2	81.0	118.5	99.2	122.2	2021
Ene.	45,0	61,3	96,0	80,6	112,3	93,6	116,2	Jan.
Feb.	45,5	61,7	97,2	80,4	113,2	93,2	116,9	Feb.
Mar.	47,0	60,2	97,9	80,2	114,4	92,6	114,6	Mar.
Abr.	48,0	61,4	100,7	79,6	114,6	96,2	115,2	Apr.
May.	49,8	66,0	101,9	80,1	116,7	98,3	118,1	May.
Jun.	52,3	72,0	102,9	83,6	120,1	101,6	123,7	Jun.
Jul.	53,2	70,5	100,3	80,6	120,5	102,2	123,4	Jul.
Ago.	55,5	71,9	99,5	82,0	123,9	104,7	129,5	Aug.
Set.	57,1	72,5	100,2	83,7	124,0	105,6	132,0	Sep.
Oct.*	57,0	68,0	95,3	82,5	120,8	101,5	127,0	Oct.*
Nov.*	57,5	68,3	95,5	79,7	120,9	100,3	125,7	Nov.*
Dic.*	58,5	67,2	91,5	78,4	120,5	100,4	124,1	Dec.*
Variación %								% Chg.
12 meses	28,9	5,3	-3,3	-3,6	7,3	8,2	8,6	yoy
acumulada	28,9	5,3	-3,3	-3,6	7,3	8,2	8,6	Cumulative
mensual	1,7	-1,6	-4,2	-1,6	-0,3	0,1	-1,2	Monthly

* Estimado

1/ La información de este cuadro se ha actualizado en la Nota Semanal N° 1 (6 de enero de 2022).

El calendario anual de publicación de estas estadísticas se presenta en la página vii de esta Nota.

2/ Datos preliminares a partir de enero de 2019. El índice de tipo de cambio real bilateral mide el poder adquisitivo de nuestra moneda en relación a la de otro país, tomando como base de comparación un período determinado. No es una medida de atraso o adelanto cambiario absoluto. Un índice mayor a 100 indica subvaluación relativa al período base y uno menor a 100 señala sobrevaluación relativa. Se calcula en base a los tipos de cambio promedio compra-venta y los índices de precios al consumidor reportado al FMI.

3/ Considera la inflación nacional para todos los países, salvo Argentina que incluye solo la correspondencia al Gran Buenos Aires.

4/ Se retira la información de Venezuela debido a que no se cuenta con información oficial.

5/ Dado el esquema de dolarización, a partir de enero de 2000 se asume un tipo de cambio fijo del sucre frente al dólar.

Fuente: FMI, Reuters e Institutos Nacionales de Estadística de los países correspondientes.

Elaboración: Gerencia Central de Estudios Económicos.

**OPERACIONES EN MONEDA EXTRANJERA DE LAS EMPRESAS BANCARIAS
FOREIGN EXCHANGE TRANSACTIONS OF COMMERCIAL BANKS**

(Millones de US\$)^{1/} / (Millions of US\$)^{1/}

	CON EL PÚBLICO WITH NON-BANKING CUSTOMERS										ENTRE BANCOS INTERBANK TRANSACTIONS		CON OTRAS INSTITUCIONES FINANCIERAS 2/	POSICIÓN DE CAMBIO FOREIGN EXCHANGE POSITION					
	AL CONTADO			FORWARDS Y SWAPS PACTADOS FORWARDS AND SWAPS TRADED			FORWARDS Y SWAPS VENCIDOS SIN ENTREGA NON DELIVERY FORWARDS AND SWAPS MATURED		FORWARDS Y SWAPS VENCIDOS CON ENTREGA DELIVERY FORWARDS AND SWAPS MATURED		OPCIONES OPTIONS	AL CONTADO		DERIVADOS	TRANSACTIONS WITH OTHER FINANCIAL INSTITUTIONS	FLUJOS FLOWS			SALDOS STOCKS
	COMPRAS	VENTAS	COMPRAS NETAS	COMPRAS	VENTAS	COMPRAS NETAS	COMPRAS	VENTAS	COMPRAS	VENTAS		CAMBIO SALDO DELTA 7/ DELTA STOCK CHANGE	3/ SPOT	4/ DERIVATIVES		CONTABLE	GLOBAL		CONTABLE
	PURCHASES	SALES	NET PURCHASES	PURCHASES	SALES	NET PURCHASES	PURCHASES	SALES	PURCHASES	SALES	5/ SPOT		6/ HEDGED	SPOT	HEDGED		5/ SPOT		6/ HEDGED
A	B	C=A-B	D	E	F=D-E	G	H		I				J	K=C+F+H-G+I+J					
2021	93 150	98 908	-5 758	66 802	74 076	-7 274	65 527	62 553	3 625	7 081	-26	100 986	11 144	16 372	-154	340	-3 542	218	2021
Ene.	7 641	7 435	206	4 909	5 346	-437	4 444	3 657	258	426	24	7 955	1 427	853	644	-141	-2 744	-263	Jan.
Feb.	6 463	7 454	-990	4 777	5 211	-434	4 290	4 804	127	404	1	8 371	1 082	1 210	-508	301	-3 252	38	Feb.
Mar.	6 797	7 846	-1 050	4 831	11 253	-6 421	5 411	7 352	349	279	-30	10 067	1 158	5 552	-254	-8	-3 506	30	Mar.
Abr.	6 727	9 026	-2 298	5 884	7 625	-1 741	5 110	7 945	285	314	49	7 742	1 102	1 667	-2 197	512	-5 704	542	Apr.
May.	8 699	9 481	-782	6 690	6 557	134	5 930	5 142	314	883	161	9 342	1 005	843	-448	-432	-6 152	111	May.
Jun.	11 180	9 815	1 365	6 659	5 634	1 025	7 086	5 331	338	1 492	-174	7 787	1 014	-533	1 662	-71	-4 489	40	Jun.
Jul.	9 120	8 153	968	5 844	4 161	1 683	5 858	3 649	406	1 570	-43	8 162	943	-391	146	8	-4 343	48	Jul.
Ago.	9 355	8 464	891	5 496	5 394	102	5 729	3 838	372	564	-33	9 110	900	1 181	1 413	249	-2 930	297	Aug.
Set.	7 277	8 172	-895	5 765	6 012	-247	5 363	4 188	406	364	-7	10 510	637	2 514	986	189	-1 944	486	Sep.
Oct.	6 359	7 909	-1 550	5 546	5 430	116	5 632	5 157	225	206	4	8 228	324	1 652	-1 177	-254	-3 121	233	Oct.
Nov.	6 383	7 332	-949	5 015	5 599	-584	5 759	5 783	228	271	28	7 558	967	1 592	20	111	-3 102	344	Nov.
Dic.	7 147	7 821	-674	5 386	5 855	-469	4 916	5 706	317	309	-5	6 154	586	232	-441	-126	-3 542	218	Dec.
2022	5 597	6 287	-690	3 919	3 851	69	3 575	4 027	117	202	-1	6 070	592	306	-723	136	-4 265	354	2022
Ene. 03 - 04	328	502	-174	567	450	117	381	377	8	37	-2	846	37	38	-95	-26	-3 637	192	Jan. 03 - 04
Ene. 05 - 11	1 335	1 828	-493	1 107	1 019	88	929	1 112	20	33	21	2 194	39	222	-514	21	-4 151	213	Jan. 05 - 11
Ene. 12 - 18	2 034	2 017	17	1 285	1 144	141	1 276	1 247	25	88	-16	1 586	406	42	-33	155	-4 184	368	Jan. 12 - 18
Ene. 19 - 25	1 900	1 940	-39	961	1 237	-277	989	1 290	64	44	-4	1 444	110	4	-81	-14	-4 265	354	Jan. 19 - 25

1/ La información de este cuadro se ha actualizado en la Nota Semanal N° 50 (27 de enero del 2022).

2/ Incluye operaciones cambiarias con el BCRP, Banco de la Nación y empresas financieras.

3/ Incluye operaciones con el BCRP y Banco de la Nación. Excluye operaciones relacionadas a venta de moneda extranjera con compromiso de recompra.

4/ Incluye operaciones forward y swap pactadas entre las empresas bancarias.

5/ Total de activos en moneda extranjera menos total de pasivos en moneda extranjera dentro del balance.

6/ Resultado de la suma de la posición de cambio contable y la posición neta en derivados.

7/ Variación del saldo neto de opciones ajustado por delta

Fuente: Reportes de Operaciones Cambiarias de las entidades del sistema financiero regulada por Circular No. 010-2007-BCRP hasta el 22 de marzo del 2015 y por Circular No. 043-2014-BCRP a partir del 23 de marzo del 2015.

Elaboración: Gerencia de Operaciones Monetarias y Estabilidad Financiera - Subgerencia de Operaciones de Política Monetaria.

**OPERACIONES CAMBIARIAS DEL BANCO CENTRAL CON LAS EMPRESAS BANCARIAS
FOREIGN EXCHANGE TRANSACTIONS OF THE CENTRAL BANK WITH COMMERCIAL BANKS**

(Millones de US\$)^{1/} / (Millions of US\$)^{1/}

	AL CONTADO SPOT OPERATIONS			CDR BCRP FX LINKED CD			CDLD BCRP DUAL CURRENCY CD			SC BCRP VENTA SALES OF SC BCRP			SC BCRP COMPRA PURCHASES OF SC BCRP			REPO SUSTITUCION FX REPO - SUBSTITUTION	DEMANDA NETA 2/	
	COMPRAS PURCHASES	VENTAS SALES	COMPRAS NETAS NET PURCHASES	EMITIDO ISSUED	VENCIDO MATURED	EMISIÓN NETA NET ISSUANCE	EMITIDO ISSUED	VENCIDO MATURED	EMISIÓN NETA NET ISSUANCE	PACTADO TRADED	VENCIDO MATURED	PACTADO NETO NET TRADED	PACTADO TRADED	VENCIDO MATURED	PACTADO NETO NET TRADED	VENTAS NETAS NET SALES	NET DEMAND	
	A	B	C=A-B	D	E	F=D-E	G	H	I=G-H	J	K	L=J-K	O	P	Q=O-P	M	N=C-F+I-L-M+Q	
2020	32	191	-159	4 175	2 407	1 768	0	0	0	7 529	5 546	1 983	0	0	0	0	-3 910	2020
Ene.	0	0	0	0	0	0	0	0	0	89	178	-89	0	0	0	0	89	Jan.
Feb.	0	0	0	0	0	0	0	0	0	241	88	152	0	0	0	0	-152	Feb.
Mar.	0	0	0	0	0	0	0	0	0	1 756	89	1 667	0	0	0	0	-1 667	Mar.
Abr.	32	0	32	0	0	0	0	0	0	349	287	62	0	0	0	0	-30	Apr.
May.	0	7	-7	183	0	183	0	0	0	853	1 479	-626	0	0	0	0	436	May.
Jun.	0	0	0	500	0	500	0	0	0	427	745	-319	0	0	0	0	-181	Jun.
Jul.	0	0	0	284	157	127	0	0	0	56	830	-773	0	0	0	0	646	Jul.
Ago.	0	0	0	562	526	36	0	0	0	920	312	608	0	0	0	0	-644	Aug.
Set.	0	1	-1	848	284	564	0	0	0	505	75	430	0	0	0	0	-995	Set.
Oct.	0	22	-22	657	138	519	0	0	0	1 037	445	591	0	0	0	0	-1 132	Oct.
Nov.	0	0	0	596	493	103	0	0	0	958	602	356	0	0	0	0	-459	Nov.
Dic.	0	161	-161	545	810	-264	0	0	0	338	415	-77	0	0	0	0	180	Dec.
2021	0	11 626	-11 626	5 943	7 375	-1 433	0	0	0	18 072	10 760	7 312	0	0	0	0	-17 506	2021
Ene.	0	618	-618	747	627	120	0	0	0	1 199	953	246	0	0	0	0	-984	Jan.
Feb.	0	631	-631	857	596	260	0	0	0	1 354	903	451	0	0	0	0	-1 342	Feb.
Mar.	0	1 147	-1 147	278	546	-267	0	0	0	4 851	24	4 827	0	0	0	0	-5 707	Mar.
Abr.	0	314	-314	654	748	-93	0	0	0	1 647	110	1 537	0	0	0	0	-1 758	Apr.
May.	0	965	-965	864	857	6	0	0	0	265	325	-60	0	0	0	0	-912	May.
Jun.	0	1 292	-1 292	531	279	252	0	0	0	5	1 988	-1 983	0	0	0	0	439	Jun.
Jul.	0	586	-586	690	847	-157	0	0	0	494	1 227	-732	0	0	0	0	303	Jul.
Ago.	0	1 097	-1 097	847	1 151	-305	0	0	0	920	454	466	0	0	0	0	-1 258	Aug.
Set.	0	2 596	-2 596	86	714	-628	0	0	0	1 645	970	675	0	0	0	0	-2 643	Sep.
Oct.	0	776	-776	291	589	-298	0	0	0	2 078	780	1 299	0	0	0	0	-1 776	Oct.
Nov.	0	1 201	-1 201	98	269	-171	0	0	0	2 105	1 525	580	0	0	0	0	-1 611	Nov.
Dic.	0	403	-403	0	153	-153	0	0	0	1 509	1 503	6	0	0	0	0	-256	Dec.
2022	0	172	-172	155	242	-87	0	0	0	609	355	254	0	0	0	0	-340	2022
Ene. 03 - 04	0	160	-160	0	51	-51	0	0	0	20	89	-69	0	0	0	0	-39	Jan. 03 - 04
Ene. 05 - 11	0	0	0	0	0	0	0	0	0	278	48	229	0	0	0	0	-229	Jan. 05 - 11
Ene. 12 - 18	0	12	-12	103	89	14	0	0	0	156	127	29	0	0	0	0	-55	Jan. 12 - 18
Ene. 19 - 25	0	0	0	52	101	-50	0	0	0	156	90	66	0	0	0	0	-16	Jan. 19 - 25

1/ La información de este cuadro se ha actualizado en la Nota Semanal N° 50 (27 de enero del 2022).

2/ Signo negativo indica oferta neta del BCRP en el mercado cambiario.

Fuente: Reportes de Operaciones Cambiarias de las entidades del sistema financiero regulada por Circular No. 010-2007-BCRP hasta el 22 de marzo del 2015 y por Circular No. 043-2014-BCRP a partir del 23 de marzo del 2015.

Elaboración: Gerencia de Operaciones Monetarias y Estabilidad Financiera - Subgerencia de Operaciones de Política Monetaria.

**FORWARDS Y SWAPS DE MONEDAS DE LAS EMPRESAS BANCARIAS
FOREIGN EXCHANGE FORWARDS AND SWAPS OF COMMERCIAL BANKS**

(Millones de US\$)^{1/2/} / (Millions of US\$)^{1/2/}

	FORWARDS Y SWAPS PACTADOS FORWARDS AND SWAPS TRADED						FORWARDS Y SWAPS VENCIDOS FORWARDS AND SWAPS MATURED						SALDO FORWARDS Y SWAPS OUTSTANDING FORWARDS AND SWAPS									
	COMPRAS PURCHASES			VENTAS SALES			COMPRAS PURCHASES			VENTAS SALES			COMPRAS PURCHASES			VENTAS SALES			SALDO NETO NET OUTSTANDING			
	CON ENTREGA DELIVERY	SIN ENTREGA NON DELIVERY	TOTAL	CON ENTREGA DELIVERY	SIN ENTREGA NON DELIVERY	TOTAL	CON ENTREGA DELIVERY	SIN ENTREGA NON DELIVERY	TOTAL	CON ENTREGA DELIVERY	SIN ENTREGA NON DELIVERY	TOTAL	CON ENTREGA DELIVERY	SIN ENTREGA NON DELIVERY	TOTAL	CON ENTREGA DELIVERY	SIN ENTREGA NON DELIVERY	TOTAL	CON ENTREGA DELIVERY	SIN ENTREGA NON DELIVERY	TOTAL	
2021	4 657	91 361	96 018	8 227	76 993	85 220	4 141	86 859	91 000	7 596	73 125	80 722	3 881	17 344	21 224	2 328	15 070	17 398	1 553	2 274	3 827	2021
Ene.	289	7 246	7 536	401	6 371	6 773	268	6 620	6 887	436	4 879	5 315	3 386	13 468	16 855	1 662	12 695	14 357	1 724	774	2 498	Jan.
Feb.	180	7 033	7 214	265	6 028	6 293	127	6 471	6 598	404	6 082	6 486	3 439	14 031	17 470	1 523	12 641	14 164	1 916	1 390	3 306	Feb.
Mar.	366	10 474	10 840	176	12 235	12 411	349	6 683	7 032	279	8 600	8 878	3 456	17 822	21 278	1 420	16 276	17 696	2 036	1 546	3 582	Mar.
Abr.	356	8 277	8 633	586	8 141	8 727	285	6 278	6 563	314	9 004	9 318	3 528	19 821	23 348	1 692	15 413	17 105	1 835	4 408	6 243	Apr.
May.	430	7 530	7 960	1 497	6 064	7 562	608	7 579	8 187	1 177	6 466	7 643	3 350	19 772	23 121	2 012	15 011	17 023	1 337	4 761	6 098	May.
Jun.	395	7 283	7 678	2 482	4 166	6 648	383	9 809	10 193	1 537	6 067	7 604	3 361	17 246	20 607	2 957	13 110	16 067	404	4 135	4 540	Jun.
Jul.	277	7 004	7 281	748	4 355	5 104	521	8 179	8 701	1 685	4 744	6 429	3 116	16 070	19 187	2 020	12 721	14 742	1 096	3 349	4 445	Jul.
Ago.	791	6 524	7 315	539	5 755	6 294	395	6 723	7 118	587	4 379	4 966	3 513	15 871	19 384	1 973	14 097	16 070	1 540	1 774	3 314	Aug.
Set.	605	7 441	8 046	506	6 143	6 649	411	6 994	7 405	369	4 849	5 218	3 707	16 318	20 025	2 110	15 390	17 500	1 597	927	2 524	Sep.
Oct.	409	7 539	7 948	385	5 369	5 754	235	6 770	7 005	216	5 515	5 731	3 881	17 087	20 967	2 280	15 244	17 524	1 601	1 843	3 444	Oct.
Nov.	387	7 700	8 087	302	6 264	6 566	242	7 618	7 860	285	6 117	6 402	4 026	17 169	21 194	2 297	15 390	17 687	1 729	1 778	3 507	Nov.
Dic.	172	7 309	7 481	340	6 102	6 441	317	7 134	7 450	309	6 422	6 731	3 881	17 344	21 224	2 328	15 070	17 398	1 553	2 274	3 827	Dec.
2022	232	4 889	5 121	481	3 962	4 443	117	4 347	4 464	202	4 444	4 645	3 995	17 886	21 881	2 607	14 588	17 195	1 388	3 298	4 686	2022
Ene. 03 - 04	5	619	624	64	423	487	8	533	541	37	439	476	3 878	17 430	21 308	2 355	15 054	17 409	1 522	2 376	3 898	Jan. 03 - 04
Ene. 05 - 11	15	1 408	1 423	86	972	1 058	20	1 109	1 129	33	1 244	1 277	3 873	17 729	21 602	2 408	14 781	17 190	1 465	2 947	4 412	Jan. 05 - 11
Ene. 12 - 18	179	1 667	1 846	252	1 298	1 550	25	1 553	1 578	88	1 397	1 485	4 027	17 843	21 870	2 572	14 682	17 255	1 455	3 161	4 616	Jan. 12 - 18
Ene. 19 - 25	32	1 195	1 227	79	1 269	1 348	64	1 152	1 216	44	1 363	1 407	3 995	17 886	21 881	2 607	14 588	17 195	1 388	3 298	4 686	Jan. 19 - 25

1/ La información de este cuadro se ha actualizado en la Nota Semanal N° 4 (27 de enero del 2022).

2/ Comprende los montos nominales de los forwards y swaps pactados con el público, interbancarios y con otras instituciones financieras.

Fuente: Reportes de Operaciones Cambiarias de las entidades del sistema financiero regulada por Circular No. 010-2007-BCRP hasta el 22 de marzo del 2015 y por Circular No. 043-2014-BCRP a partir del 23 de marzo del 2015.

Elaboración: Gerencia de Operaciones Monetarias y Estabilidad Financiera - Subgerencia de Operaciones de Política Monetaria.

FORWARDS DE MONEDAS DE LAS EMPRESAS BANCARIAS CON EL PÚBLICO
FOREIGN EXCHANGE FORWARDS OF COMMERCIAL BANKS WITH NON-BANKING COUNTERPARTIES

(Millones de US\$)^{1/2/} / (Millions of US\$)^{1/2/}

	FORWARDS PACTADOS FORWARDS TRADED						FORWARDS VENCIDOS FORWARDS MATURED						SALDO DE FORWARDS OUTSTANDING FORWARDS									
	COMPRAS PURCHASES			VENTAS SALES			COMPRAS PURCHASES			VENTAS SALES			COMPRAS PURCHASES			VENTAS SALES			SALDO NETO NET OUTSTANDING			
	CON ENTREGA DELIVERY	SIN ENTREGA NON DELIVERY	TOTAL	CON ENTREGA DELIVERY	SIN ENTREGA NON DELIVERY	TOTAL	CON ENTREGA DELIVERY	SIN ENTREGA NON DELIVERY	TOTAL	CON ENTREGA DELIVERY	SIN ENTREGA NON DELIVERY	TOTAL	CON ENTREGA DELIVERY	SIN ENTREGA NON DELIVERY	TOTAL	CON ENTREGA DELIVERY	SIN ENTREGA NON DELIVERY	TOTAL	CON ENTREGA DELIVERY	SIN ENTREGA NON DELIVERY	TOTAL	
2021	2 990	62 941	65 931	6 726	66 470	73 197	3 205	65 463	68 668	6 869	62 275	69 144	1 260	5 819	7 079	618	12 277	12 895	642	-6 458	-5 816	2021
Ene.	141	4 612	4 752	275	4 934	5 209	241	4 443	4 684	422	3 614	4 036	1 375	8 510	9 884	614	9 401	10 015	761	-891	-131	Jan.
Feb.	148	4 557	4 705	258	4 941	5 199	98	4 290	4 388	395	4 783	5 178	1 424	8 777	10 201	477	9 559	10 036	947	-782	165	Feb.
Mar.	324	4 460	4 784	154	11 017	11 171	321	5 396	5 717	259	7 323	7 582	1 427	7 841	9 268	372	13 253	13 625	1 055	-5 411	-4 356	Mar.
Abr.	249	5 528	5 777	489	7 039	7 528	218	5 109	5 327	258	7 940	8 198	1 458	8 260	9 718	604	12 351	12 955	854	-4 091	-3 237	Apr.
May.	72	6 534	6 607	1 110	5 308	6 419	268	5 930	6 198	846	5 106	5 952	1 263	8 864	10 127	868	12 554	13 422	395	-3 689	-3 295	May.
Jun.	166	6 419	6 585	2 302	3 307	5 610	302	7 085	7 388	1 464	5 300	6 764	1 126	8 198	9 324	1 706	10 561	12 267	-580	-2 363	-2 943	Jun.
Jul.	227	5 585	5 811	706	3 445	4 151	368	5 854	6 222	1 565	3 622	5 187	985	7 929	8 914	847	10 384	11 231	138	-2 455	-2 318	Jul.
Ago.	525	4 893	5 417	325	4 993	5 318	347	5 719	6 066	554	3 824	4 378	1 162	7 103	8 266	618	11 553	12 172	544	-4 450	-3 906	Aug.
Set.	429	5 300	5 729	342	5 631	5 973	370	5 363	5 733	351	4 182	4 533	1 222	7 039	8 261	610	13 002	13 612	612	-5 963	-5 351	Sep.
Oct.	320	5 156	5 475	261	5 079	5 339	207	5 632	5 838	201	5 106	5 308	1 335	6 563	7 898	670	12 974	13 644	665	-6 411	-5 746	Oct.
Nov.	232	4 753	4 985	169	5 422	5 591	206	5 754	5 960	252	5 782	6 034	1 360	5 562	6 923	586	12 614	13 201	774	-7 052	-6 278	Nov.
Dic.	158	5 146	5 304	335	5 354	5 689	259	4 888	5 147	303	5 691	5 994	1 260	5 819	7 079	618	12 277	12 895	642	-6 458	-5 816	Dec.
2022	49	3 861	3 910	302	3 543	3 846	99	3 575	3 674	198	4 021	4 220	1 210	6 106	7 316	722	11 799	12 521	488	-5 693	-5 205	2022
Ene. 03 - 04	5	562	567	64	386	450	7	381	388	36	377	413	1 259	6 000	7 259	647	12 286	12 932	612	-6 286	-5 674	Jan. 03 - 04
Ene. 05 - 11	15	1 091	1 107	86	933	1 019	17	929	946	32	1 112	1 144	1 257	6 162	7 420	701	12 106	12 807	557	-5 944	-5 387	Jan. 05 - 11
Ene. 12 - 18	3	1 273	1 276	80	1 060	1 139	16	1 276	1 292	87	1 247	1 334	1 244	6 159	7 404	693	11 919	12 612	551	-5 759	-5 208	Jan. 12 - 18
Ene. 19 - 25	25	935	960	72	1 165	1 237	60	989	1 049	43	1 285	1 328	1 210	6 106	7 316	722	11 799	12 521	488	-5 693	-5 205	Jan. 19 - 25

1/ La información de este cuadro se ha actualizado en la Nota Semanal N° 4 (27 de enero del 2022).

2/ Comprende los montos nominales de los forwards pactados con contrapartes residentes y no residentes.

Fuente: Reportes de Operaciones Cambiarias de las entidades del sistema financiero regulada por Circular No. 010-2007-BCRP hasta el 22 de marzo del 2015 y por Circular No. 043-2014-BCRP a partir del 23 de marzo del 2015.

Elaboración: Gerencia de Operaciones Monetarias y Estabilidad Financiera - Subgerencia de Operaciones de Política Monetaria.

SWAPS DE MONEDAS DE LAS EMPRESAS BANCARIAS CON EL PÚBLICO
FOREIGN EXCHANGE SWAPS OF COMMERCIAL BANKS WITH NON-BANKING COUNTERPARTIES

(Millones de US\$)^{1/2/} / (Millions of US\$)^{1/2/}

	SWAPS PACTADOS SWAPS TRADED						SWAPS VENCIDOS SWAPS MATURED						SALDO DE SWAPS OUTSTANDING SWAPS									
	COMPRAS PURCHASES			VENTAS SALES			COMPRAS PURCHASES			VENTAS SALES			COMPRAS PURCHASES			VENTAS SALES				SALDO NETO NET OUTSTANDING		
	CON ENTREGA DELIVERY	SIN ENTREGA NON DELIVERY	TOTAL	CON ENTREGA DELIVERY	SIN ENTREGA NON DELIVERY	TOTAL	CON ENTREGA DELIVERY	SIN ENTREGA NON DELIVERY	TOTAL	CON ENTREGA DELIVERY	SIN ENTREGA NON DELIVERY	TOTAL	CON ENTREGA DELIVERY	SIN ENTREGA NON DELIVERY	TOTAL	CON ENTREGA DELIVERY	SIN ENTREGA NON DELIVERY	TOTAL		CON ENTREGA DELIVERY	SIN ENTREGA NON DELIVERY	TOTAL
2021	639	232	871	473	407	880	421	63	484	212	278	490	2 093	935	3 028	1 181	1 766	2 946	912	-830	82	2021
Ene.	149	8	157	126	11	137	17	0	17	4	42	46	2 007	775	2 781	1 043	1 605	2 647	964	-830	134	Jan.
Feb.	33	40	73	7	5	12	29	0	29	9	21	30	2 010	814	2 824	1 040	1 589	2 629	970	-775	195	Feb.
Mar.	43	5	48	22	60	82	28	15	43	20	28	48	2 024	804	2 828	1 042	1 621	2 663	982	-817	166	Mar.
Abr.	107	0	107	97	0	97	67	0	67	56	5	61	2 065	804	2 868	1 083	1 616	2 698	982	-812	170	Apr.
May.	59	25	84	88	50	138	46	0	47	37	36	73	2 077	829	2 906	1 133	1 630	2 763	944	-801	143	May.
Jun.	74	0	74	24	0	24	36	0	37	27	32	59	2 115	828	2 943	1 130	1 598	2 728	985	-770	215	Jun.
Jul.	17	15	32	10	0	10	38	4	42	5	27	32	2 094	839	2 933	1 135	1 571	2 706	959	-732	227	Jul.
Ago.	53	25	78	1	75	76	25	10	35	10	14	25	2 123	854	2 977	1 126	1 632	2 757	997	-777	220	Aug.
Set.	16	20	36	4	35	39	36	0	36	13	6	19	2 102	874	2 977	1 116	1 661	2 777	986	-787	199	Sep.
Oct.	45	25	70	81	10	91	19	0	19	4	50	55	2 129	899	3 028	1 193	1 620	2 813	936	-721	215	Oct.
Nov.	30	0	30	8	0	8	21	6	27	19	1	21	2 138	894	3 031	1 182	1 619	2 801	956	-725	230	Nov.
Dic.	13	69	82	5	162	167	58	27	85	6	15	21	2 093	935	3 028	1 181	1 766	2 946	912	-830	82	Dec.
2022	9	0	9	5	0	5	18	0	18	3	5	9	2 084	935	3 019	1 182	1 760	2 943	902	-825	76	2022
Ene. 03 - 04	0	0	0	0	0	0	2	0	2	1	0	1	2 091	935	3 026	1 180	1 766	2 945	911	-831	81	Jan. 03 - 04
Ene. 05 - 11	0	0	0	0	0	0	3	0	3	1	-	1	2 088	935	3 023	1 179	1 766	2 945	909	-831	78	Jan. 05 - 11
Ene. 12 - 18	9	0	9	5	0	5	9	0	9	1	0	1	2 088	935	3 023	1 183	1 765	2 949	905	-831	74	Jan. 12 - 18
Ene. 19 - 25	0	0	0	0	0	0	4	0	4	1	5	6	2 084	935	3 019	1 182	1 760	2 943	902	-825	76	Jan. 19 - 25

1/ La información de este cuadro se ha actualizado en la Nota Semanal N° 4 (27 de enero del 2022).

2/ Comprende los montos nominales de los swaps pactados con contrapartes residentes y no residentes.

Fuente: Reportes de Operaciones Cambiarias de las entidades del sistema financiero regulada por Circular No. 010-2007-BCRP hasta el 22 de marzo del 2015 y por Circular No. 043-2014-BCRP a partir del 23 de marzo del 2015.

Elaboración: Gerencia de Operaciones Monetarias y Estabilidad Financiera - Subgerencia de Operaciones de Política Monetaria.

**FORWARDS Y SWAPS DE MONEDAS INTERBANCARIOS
INTERBANK FOREIGN EXCHANGE FORWARDS AND SWAPS**

(Millones de US\$)^{1/2/} / (Millions of US\$)^{1/2/}

	FORWARDS Y SWAPS PACTADOS FORWARDS AND SWAPS TRADED			FORWARDS Y SWAPS VENCIDOS FORWARDS AND SWAPS MATURED			SALDO FORWARDS y SWAPS OUTSTANDING FORWARDS AND SWAPS			
	COMPRAS = VENTAS PURCHASES = SALES			COMPRAS = VENTAS PURCHASES = SALES			COMPRAS = VENTAS PURCHASES = SALES			
	CON ENTREGA DELIVERY	SIN ENTREGA NON DELIVERY	TOTAL TOTAL	CON ENTREGA DELIVERY	SIN ENTREGA NON DELIVERY	TOTAL TOTAL	CON ENTREGA DELIVERY	SIN ENTREGA NON DELIVERY	TOTAL TOTAL	
2021	1 028	10 116	11 144	516	10 572	11 088	528	1 028	1 555	2021
Ene.	0	1 427	1 427	10	1 222	1 232	5	1 689	1 694	Jan.
Feb.	0	1 082	1 082	0	1 278	1 278	5	1 493	1 498	Feb.
Mar.	0	1 158	1 158	0	1 248	1 248	5	1 403	1 408	Mar.
Abr.	0	1 102	1 102	0	1 059	1 059	5	1 446	1 451	Apr.
May.	299	706	1 005	294	1 324	1 618	10	827	837	May.
Jun.	155	859	1 014	45	735	780	120	951	1 071	Jun.
Jul.	33	910	943	115	1 095	1 210	38	766	804	Jul.
Ago.	213	687	900	23	541	564	228	912	1 140	Aug.
Set.	160	477	637	5	661	666	383	728	1 110	Sep.
Oct.	44	280	324	10	359	369	417	649	1 066	Oct.
Nov.	125	842	967	14	334	348	528	1 157	1 685	Nov.
Dic.	0	586	586	0	716	716	528	1 028	1 555	Dec.
2022	174	419	592	0	417	417	701	1 029	1 730	2022
Ene. 03 - 04	0	37	37	0	62	62	528	1 003	1 530	Jan. 03 - 04
Ene. 05 - 11	0	39	39	0	132	132	528	910	1 437	Jan. 05 - 11
Ene. 12 - 18	167	239	406	0	150	150	695	998	1 693	Jan. 12 - 18
Ene. 19 - 25	6	104	110	0	73	73	701	1 029	1 730	Jan. 19 - 25

1/ La información de este cuadro se ha actualizado en la Nota Semanal N° 50 (27 de enero del 2022).

2/ Comprende los montos nominales de los forwards y swaps pactados entre bancos.

Fuente: Reportes de Operaciones Cambiarias de las entidades del sistema financiero regulada por Circular No. 010-2007-BCRP hasta el 22 de marzo del 2015 y por Circular No. 043-2014-BCRP a partir del 23 de marzo del 2015.

Elaboración: Gerencia de Operaciones Monetarias y Estabilidad Financiera - Subgerencia de Operaciones de Política Monetaria.

PAGOS A TRAVÉS DEL SISTEMA LBTR, SISTEMA DE LIQUIDACIÓN MULTIBANCARIA DE VALORES Y CÁMARA DE COMPENSACIÓN ELECTRÓNICA
PAYMENTS THROUGH THE RTGS SYSTEM, MULTIBANK SECURITY SETTLEMENT SYSTEM AND ELECTRONIC CLEARING HOUSE

(Millones de soles)^{1/} / (Millions of soles)^{1/}

	2020					2021					2022	
	Ene.	Feb.	Mar.	PROMEDIO MENSUAL / MONTHLY AVERAGE		Ene.	Feb.	Mar.	PROMEDIO MENSUAL / MONTHLY AVERAGE		Ene. 25	
				Ene - Mar.	Ene - Dic.				Ene - Mar.	Ene - Dic.		
I. Moneda nacional											I. Domestic currency	
<u>Sistema LBTR</u>											<u>RTGS System</u>	
- Monto 2/	350 179	280 536	282 886	304 534	189 712	154 233	166 952	170 635	163 940	185 523	159 313	- Amount 2/
- Número (en miles)	55	51	48	51	47	46	44	52	48	51	38	- Number (in Thousands)
<u>Sistema LMV</u>											<u>MSS System</u>	
- Monto 3/	10 239	9 722	11 919	10 627	7 753	6 400	9 434	9 238	8 358	6 524	3 342	- Amount 3/
- Número (en miles)	7	6	7	7	7	8	11	9	9	9	8	- Number (in Thousands)
<u>Cámara de Compensación Electrónica</u>											<u>Electronic Clearing House</u>	
1. Cheques											1. Checks	
- Monto	7 274	5 937	4 188	5 800	4 011	3 476	3 487	4 505	3 823	4 192	2 788	- Amount
- Número (en miles)	232	205	146	194	124	106	96	112	105	108	72	- Number (in Thousands)
2. Transferencias de Crédito 4/											2. Credit Transfer 4/	
- Monto	12 834	10 121	10 104	11 020	12 779	15 239	11 466	15 258	13 988	15 710	12 860	- Amount
- Número (en miles)	2 319	2 173	2 575	2 356	3 753	2 923	2 888	3 695	3 169	3 358	2 144	- Number (in Thousands)
3. Transferencias Inmediatas 5/											3. Immediate Payments 5/	
- Monto	837	808	807	515	1 220	2 700	2 789	3 510	515	4 314	4 389	- Amount
- Número (en miles)	528	514	583	307	1 015	2 737	3 147	3 891	307	4 876	5 246	- Number (in Thousands)
II. Moneda extranjera 6/											II. Foreign currency 6/	
<u>Sistema LBTR</u>											<u>RTGS System</u>	
- Monto 2/	120 912	112 536	136 032	123 160	102 339	134 117	115 434	136 572	128 708	137 299	82 583	- Amount 2/
- Número (en miles)	31	27	25	28	25	26	24	29	26	29	23	- Number (in Thousands)
<u>Sistema LMV</u>											<u>MSS System</u>	
- Monto 3/	427	527	710	555	456	675	545	608	609	776	500	- Amount 3/
- Número (en miles)	2	3	4	3	3	5	5	5	5	5	4	- Number (in Thousands)
<u>Cámara de Compensación Electrónica</u>											<u>Electronic Clearing House</u>	
1. Cheques											1. Checks	
- Monto	3 857	2 522	1 827	2 735	1 540	1 508	1 347	1 808	1 555	1 701	1 105	- Amount
- Número (en miles)	59	50	35	48	26	19	17	21	19	19	13	- Number (in Thousands)
2. Transferencias de Crédito 4/											2. Credit Transfer 4/	
- Monto	3 170	2 867	2 565	2 867	2 875	3 110	2 970	3 703	3 261	4 133	3 466	- Amount
- Número (en miles)	190	175	171	179	210	176	174	211	187	206	157	- Number (in Thousands)
3. Transferencias Inmediatas 5/											3. Immediate Payments 5/	
- Monto	205	195	184	195	226	500	499	649	549	843	842	- Amount
- Número (en miles)	55	52	53	53	65	139	146	182	156	222	228	- Number (in Thousands)

1 / La información de este cuadro se ha actualizado en la Nota Semanal N°4 (27 de enero de 2022).

2 / Transferencias interbancarias propias (incluyendo al Banco de la Nación y al resto de instituciones financieras) y por cuenta de clientes mediante las cuentas corrientes que mantienen en el BCRP.

3 / Corresponde a los pagos en el Sistema de Liquidación Multibancaria de Valores.

4 / Son transferencias de bajo valor de clientes a través de la Cámara de Compensación Electrónica con desembolso diferido hasta S/ 420 mil y US\$ 75 mil.

5 / Son transferencias de bajo valor de clientes a través de la Cámara de Compensación Electrónica con desembolso inmediato hasta S/ 30 mil y US\$ 10 mil.

6 / El tipo de cambio utilizado es el compra-venta promedio bancario.

Elaboración: Gerencia de Operaciones Monetarias y Estabilidad Financiera-Subgerencia de Pagos e Infraestructuras Financieras.

CÁMARA DE COMPENSACIÓN ELECTRÓNICA: CHEQUES RECIBIDOS Y RECHAZADOS A NIVEL NACIONAL
ELECTRONIC CLEARING HOUSE: RECEIVED AND REFUSED CHECKS NATIONWIDE

(Millones de soles)^{1/} / (Millions of soles)^{1/}

	2020					2021					2022	
	Ene.	Feb.	Mar.	PROMEDIO MENSUAL / MONTHLY AVERAGE		Ene.	Feb.	Mar.	PROMEDIO MENSUAL / MONTHLY AVERAGE		Ene. 25	
				Ene -Mar.	Ene - Dic.				Ene -Mar.	Ene - Dic.		
I. CHEQUES EN SOLES											I. CHECKS IN SOLES	
1. Cheques Recibidos											1. Checks Received	
a. Monto	7 274	5 937	4 188	5 800	4 011	3 476	3 487	4 505	3 823	4 192	2 788	a. Amount
b. Número (En miles)	232	205	146	194	124	106	96	112	105	108	72	b. Number (in Thousands)
c. Monto Promedio (a / b) (miles de Soles por cheque)	31	29	29	30	34	33	36	40	36	39	39	c. Average Amount (a / b) (Thousands of Soles by check)
2. Cheques Rechazados											2. Checks Refused	
a. Monto	45	51	26	40	45	39	39	114	64	73	68	a. Amount
b. Número (En miles)	8	7	5	6	5	5	4	5	5	5	4	b. Number (in Thousands)
c. Monto Promedio (a / b) (miles de Soles por cheque)	6	8	5	6	10	9	9	22	13	15	18	c. Average Amount (a / b) (Thousands of Soles by check)
II. CHEQUES EN US\$ DÓLARES 2/											II. CHECKS IN US\$ DOLLAR 2/	
1. Cheques Recibidos											1. Checks Received	
a. Monto	3 857	2 522	1 827	2 735	1 540	1 508	1 347	1 808	1 555	1 701	1 105	a. Amount
b. Número (En miles)	59	50	35	48	26	19	17	21	19	19	13	b. Number (in Thousands)
c. Monto Promedio (a / b) (miles de Soles por cheque)	66	50	52	56	58	81	80	87	83	89	86	c. Average Amount (a / b) (Thousands of Soles by check)
2. Cheques Rechazados											2. Checks Refused	
a. Monto	17	23	14	18	13	10	9	15	11	21	19	a. Amount
b. Número (En miles)	1	0	0	1	0	0	0	0	0	0	0	b. Number (in Thousands)
c. Monto Promedio (a / b) (miles de Soles por cheque)	28	50	30	36	39	41	42	53	46	75	83	c. Average Amount (a / b) (Thousands of Soles by check)

1/ La información de este cuadro se ha actualizado en la Nota Semanal N°4 (27 de enero de 2022).

2/ El tipo de cambio utilizado es el compra-venta promedio bancario.

Elaboración: Gerencia de Operaciones Monetarias y Estabilidad Financiera-Subgerencia de Pagos e Infraestructuras Financieras.

CÁMARA DE COMPENSACIÓN ELECTRÓNICA: CHEQUES RECIBIDOS Y RECHAZADOS Y TRANSFERENCIAS DE CRÉDITO EN MONEDA NACIONAL A NIVEL NACIONAL
ELECTRONIC CLEARING HOUSE: RECEIVED AND REFUSED CHECKS AND CREDIT TRANSFER IN DOMESTIC CURRENCY NATIONWIDE

(Miles de soles)^{1/} / (Thousands of soles)^{1/}

Enero 25 January 25	MONEDA NACIONAL (Miles de Soles) DOMESTIC CURRENCY (Thousands of Soles)											
	CHEQUES RECIBIDOS CHECKS RECEIVED				CHEQUES RECHAZADOS CHECKS REFUSED				TRANSFERENCIAS DE CRÉDITO CREDIT TRANSFER			
	NÚMERO NUMBER	%	MONTO AMOUNT	%	NÚMERO NUMBER	%	MONTO AMOUNT	%	NÚMERO NUMBER	%	MONTO AMOUNT	%
INSTITUCIONES / INSTITUTIONS												
Crédito	12 152	16,9	316 860	11,4	908	23,7	11 043	16,3	404 517	18,9	2 513 217	19,5
Interbank	5 170	7,2	178 097	6,4	385	10,0	31 443	46,3	249 433	11,6	800 042	6,2
Citibank	362	0,5	10 333	0,4	3	0,1	3	0,0	224 152	10,5	643 275	5,0
Scotiabank	9 806	13,6	350 343	12,6	413	10,8	1 579	2,3	239 110	11,2	1 011 952	7,9
BBVA	11 154	15,5	276 880	9,9	1 354	35,3	21 013	30,9	440 228	20,5	1 911 173	14,9
Comercio	528	0,7	15 166	0,5	29	0,8	12	0,0	1 276	0,1	17 056	0,1
Pichincha	943	1,3	34 718	1,2	314	8,2	1 111	1,6	16 178	0,8	168 200	1,3
Interamericano	3 063	4,2	73 775	2,6	103	2,7	510	0,8	39 467	1,8	351 199	2,7
Mibanco	381	0,5	15 038	0,5	10	0,3	124	0,2	2 932	0,1	75 751	0,6
GNB	616	0,9	17 692	0,6	10	0,3	1	0,0	3 437	0,2	48 965	0,4
Falabella	3	0,0	30	0,0	2	0,1	45	0,1	22 812	1,1	81 537	0,6
Ripley	-	0,0	-	0,0	-	0,0	-	0,0	4 703	0,2	31 845	0,2
Santander	30	0,0	975	0,0	-	0,0	-	0,0	17 415	0,8	81 402	0,6
Azteca	-	0,0	-	0,0	-	0,0	-	0,0	1 480	0,1	22 667	0,2
ICBC	-	0,0	-	0,0	-	0,0	-	0,0	1 864	0,1	12 323	0,1
BoC	-	0,0	-	0,0	-	0,0	-	0,0	99	0,0	2 412	0,0
Financiera Crediscotia	-	0,0	-	0,0	3	0,1	175	0,3	1 133	0,1	12 125	0,1
Financiera Compartamos	23	0,0	1 204	0,0	1	0,0	34	0,1	2 874	0,1	36 575	0,3
Financiera Confianza	-	0,0	-	0,0	-	0,0	-	0,0	1 082	0,1	27 742	0,2
Financiera Qapac	-	0,0	-	0,0	-	0,0	-	0,0	297	0,0	164	0,0
Financiera OH	-	0,0	-	0,0	-	0,0	-	0,0	67	0,0	3	0,0
CMAC Metropolitana	-	0,0	-	0,0	1	0,0	15	0,0	374	0,0	10 366	0,1
CMAC Piura	-	0,0	-	0,0	58	1,5	89	0,1	905	0,0	118 021	0,9
CMAC Trujillo	-	0,0	-	0,0	33	0,9	31	0,0	1 601	0,1	34 309	0,3
CMAC Sullana	-	0,0	-	0,0	3	0,1	0	0,0	1 534	0,1	58 595	0,5
CMAC Arequipa	-	0,0	-	0,0	140	3,6	105	0,2	1 846	0,1	100 531	0,8
CMAC Cuzco	-	0,0	-	0,0	2	0,1	0	0,0	3 510	0,2	84 050	0,7
CMAC Huancayo	-	0,0	-	0,0	23	0,6	66	0,1	7 328	0,3	130 214	1,0
CMAC Tacna	-	0,0	-	0,0	3	0,1	1	0,0	315	0,0	9 878	0,1
CMAC Maynas	-	0,0	-	0,0	2	0,1	5	0,0	784	0,0	6 553	0,1
CMAC Ica	-	0,0	-	0,0	-	0,0	-	0,0	1 980	0,1	9 076	0,1
CRAC Raiz	-	0,0	-	0,0	-	0,0	-	0,0	3	0,0	42	0,0
Banco de la Nación	27 839	38,6	1 496 537	53,7	39	1,0	552	0,8	448 636	20,9	4 446 494	34,6
BCRP	1	0,0	4	0,0	-	0,0	-	0,0	885	0,0	2 053	0,0
TOTAL	72 071	100,0	2 787 650	100,0	3 839	100,0	67 958	100,0	2 144 257	100,0	12 859 805	100,0

1/ La información de este cuadro se ha actualizado en la Nota Semanal N°4 (27 de enero de 2022). El número de operaciones esta expresado en unidades.

Elaboración: Gerencia de Operaciones Monetarias y Estabilidad Financiera-Subgerencia de Pagos e Infraestructuras Financieras.

CÁMARA DE COMPENSACIÓN ELECTRÓNICA: CHEQUES RECIBIDOS Y RECHAZADOS Y TRANSFERENCIAS DE CRÉDITO EN MONEDA EXTRANJERA A NIVEL NACIONAL
ELECTRONIC CLEARING HOUSE: RECEIVED AND REFUSED CHECKS AND CREDIT TRANSFER IN FOREIGN CURRENCY NATIONWIDE

(Miles de US dólares)^{1/} / (Thousands of US dollars)^{1/}

Enero 25 January 25	MONEDA EXTRANJERA (Miles de US\$ Dólares) FOREIGN CURRENCY (Thousands of US\$ Dollars)											
	CHEQUES RECIBIDOS CHECKS RECEIVED				CHEQUES RECHAZADOS CHECKS REFUSED				TRANSFERENCIAS DE CRÉDITO CREDIT TRANSFER			
	NÚMERO NUMBER	%	MONTO AMOUNT	%	NÚMERO NUMBER	%	MONTO AMOUNT	%	NÚMERO NUMBER	%	MONTO AMOUNT	%
INSTITUCIONES / INSTITUTIONS												
Crédito	4 047	31,5	93 479	33,0	93	40,6	2 863	58,6	54 596	34,7	332 490	37,4
Interbank	1 414	11,0	36 119	12,7	19	8,3	180	3,7	20 365	12,9	87 141	9,8
Citibank	71	0,6	889	0,3	-	0,0	-	0,0	11 019	7,0	80 619	9,1
Scotiabank	3 051	23,7	62 939	22,2	19	8,3	114	2,3	20 668	13,1	102 927	11,6
BBVA	2 728	21,2	58 548	20,7	83	36,2	1 357	27,8	38 052	24,2	192 105	21,6
Comercio	35	0,3	870	0,3	1	0,4	42	0,9	78	0,0	682	0,1
Pichincha	187	1,5	3 044	1,1	11	4,8	292	6,0	1 618	1,0	14 641	1,6
Interamericano	1 091	8,5	22 223	7,8	2	0,9	25	0,5	6 701	4,3	41 490	4,7
Mibanco	69	0,5	1 910	0,7	-	0,0	-	0,0	250	0,2	4 551	0,5
GNB	50	0,4	555	0,2	-	0,0	-	0,0	320	0,2	2 592	0,3
Falabella	-	0,0	-	0,0	-	0,0	-	0,0	35	0,0	35	0,0
Ripley	-	0,0	-	0,0	-	0,0	-	0,0	6	0,0	54	0,0
Santander	11	0,1	332	0,1	-	0,0	-	0,0	1 411	0,9	12 637	1,4
Azteca	-	0,0	-	0,0	-	0,0	-	0,0	-	0,0	-	0,0
ICBC	-	0,0	-	0,0	-	0,0	-	0,0	803	0,5	4 653	0,5
BoC	-	0,0	-	0,0	-	0,0	-	0,0	13	0,0	80	0,0
Financiera Crediscotia	-	0,0	-	0,0	-	0,0	-	0,0	13	0,0	125	0,0
Financiera Compartamos	-	0,0	-	0,0	-	0,0	-	0,0	17	0,0	208	0,0
Financiera Confianza	-	0,0	-	0,0	-	0,0	-	0,0	5	0,0	107	0,0
Financiera Qapac	-	0,0	-	0,0	-	0,0	-	0,0	-	0,0	-	0,0
Financiera OH	-	0,0	-	0,0	-	0,0	-	0,0	-	0,0	-	0,0
CMAC Metropolitana	-	0,0	-	0,0	-	0,0	-	0,0	19	0,0	125	0,0
CMAC Piura	-	0,0	-	0,0	1	0,4	9	0,2	96	0,1	3 302	0,4
CMAC Trujillo	-	0,0	-	0,0	-	0,0	-	0,0	56	0,0	773	0,1
CMAC Sullana	-	0,0	-	0,0	-	0,0	-	0,0	46	0,0	695	0,1
CMAC Arequipa	-	0,0	-	0,0	-	0,0	-	0,0	110	0,1	1 554	0,2
CMAC Cuzco	-	0,0	-	0,0	-	0,0	-	0,0	71	0,0	1 651	0,2
CMAC Huancayo	-	0,0	-	0,0	-	0,0	-	0,0	153	0,1	1 530	0,2
CMAC Tacna	-	0,0	-	0,0	-	0,0	-	0,0	19	0,0	295	0,0
CMAC Maynas	-	0,0	-	0,0	-	0,0	-	0,0	9	0,0	16	0,0
CMAC Ica	-	0,0	-	0,0	-	0,0	-	0,0	51	0,0	265	0,0
CRAC Raiz	-	0,0	-	0,0	-	0,0	-	0,0	-	0,0	-	0,0
Banco de la Nación	109	0,8	2 466	0,9	-	0,0	-	0,0	667	0,4	1 181	0,1
BCRP	-	0,0	-	0,0	-	0,0	-	0,0	-	0,0	-	0,0
TOTAL	12 863	100,0	283 375	100,0	229	100,0	4 882	100,0	157 267	100,0	888 524	100,0

1/ La información de este cuadro se ha actualizado en la Nota Semanal N°4 (27 de enero de 2022). El número de operaciones esta expresado en unidades.

Elaboración: Gerencia de Operaciones Monetarias y Estabilidad Financiera-Subgerencia de Pagos e Infraestructuras Financieras.

SISTEMA LBTR: TRANSFERENCIAS EN MONEDA NACIONAL Y MONEDA EXTRANJERA
RTGS SYSTEM: TRANSFERS IN DOMESTIC AND FOREIGN CURRENCY

(Millones de soles)^{1/} / (Millions of soles)^{1/}

INSTITUCIONES / INSTITUTIONS	PROMEDIO MENSUAL 2010 / MONTHLY AVERAGE 2010									DICIEMBRE / DECEMBER										
	MONEDA NACIONAL DOMESTIC CURRENCY				MONEDA EXTRANJERA FOREIGN CURRENCY				VOLUMEN TOTAL TOTAL VOLUME	VOLUMEN TOTAL I TOTAL VOLUME I	MONEDA NACIONAL DOMESTIC CURRENCY				MONEDA EXTRANJERA FOREIGN CURRENCY				VOLUMEN TOTAL TOTAL VOLUME	VOLUMEN TOTAL I TOTAL VOLUME I
	NÚMERO		MONTO		NÚMERO		MONTO 2/				NÚMERO		MONTO		NÚMERO		MONTO 2/			
	NUMBER	%	AMOUNT	%	NUMBER	%	AMOUNT	%	NUMBER	%	AMOUNT	%	NUMBER	%	AMOUNT	%				
Crédito	4 681	17,9	27 756	24,5	4 434	23,6	15 197	20,3	9 114	9 189	10 266	18,2	47 169	23,8	7 638	25,5	25 264	21,4	17 904	18 016
Interbank	3 235	12,3	12 683	11,2	2 309	12,3	9 975	13,3	5 544	5 591	5 087	9,0	16 932	8,6	3 221	10,7	9 847	8,3	8 308	8 588
Citibank	1 566	6,0	10 447	9,2	1 455	7,7	5 946	7,9	3 021	3 080	4 483	8,0	8 630	4,4	2 530	8,4	7 519	6,4	7 013	7 114
Scotiabank	4 332	16,5	13 615	12,0	3 241	17,1	11 269	15,1	7 572	7 985	6 583	11,7	35 995	18,2	4 453	14,8	19 597	16,6	11 036	11 556
BBVA	4 299	16,4	27 000	23,8	3 224	17,2	13 348	17,8	7 523	7 592	11 544	20,5	29 375	14,8	5 535	18,5	22 868	19,3	17 079	17 581
Comercio	356	1,4	383	0,3	181	1,0	466	0,6	538	538	207	0,4	122	0,1	67	0,2	25	0,0	274	274
Pichincha	702	2,7	2 655	2,3	683	3,6	2 616	3,5	1 384	1 384	1 424	2,5	1 402	0,7	838	2,8	1 149	1,0	2 262	2 262
Interamericano	1 067	4,1	1 868	1,6	803	4,3	1 659	2,2	1 870	1 870	2 952	5,2	13 817	7,0	1 367	4,6	7 514	6,4	4 319	4 319
Mibanco	346	1,3	1 489	1,3	237	1,3	2 146	2,9	583	583	1 069	1,9	5 698	2,9	218	0,7	969	0,8	1 287	1 287
GNB	860	3,3	4 114	3,6	765	4,1	4 314	5,8	1 624	1 624	667	1,2	1 487	0,8	523	1,7	2 338	2,0	1 190	1 190
Falabella	276	1,1	1 518	1,3	104	0,6	819	1,1	380	380	965	1,7	3 996	2,0	812	2,7	619	0,5	1 777	1 783
Ripley	199	0,8	394	0,3	155	0,8	433	0,6	354	354	171	0,3	1 916	1,0	81	0,3	108	0,1	252	252
Santander	459	1,8	2 955	2,6	551	2,9	3 090	4,1	1 011	1 011	1 531	2,7	8 887	4,5	1 513	5,0	12 187	10,3	3 044	3 226
Azteca	128	0,5	39	0,0	32	0,2	14	0,0	160	160	94	0,2	24	0,0	16	0,1	31	0,0	110	110
ICBC	0	0,0	0	0,0	0	0,0	0	0,0	0	0	204	0,4	508	0,3	350	1,2	3 141	2,7	554	554
Crediscotia	264	1,0	1 253	1,1	171	0,9	1 216	1,6	435	435	329	0,6	1 231	0,6	57	0,2	217	0,2	386	386
COFIDE	255	1,0	425	0,4	76	0,4	560	0,7	332	332	481	0,9	2 033	1,0	87	0,3	1 531	1,3	568	568
Banco de la Nación	2 804	10,7	3 747	3,3	197	1,0	1 588	2,1	3 001	3 001	5 995	10,7	14 811	7,5	248	0,8	1 103	0,9	6 243	6 243
CAVALI	0	0,0	0	0,0	0	0,0	0	0,0	0	740	0	0,0	0	0,0	0	0,0	0	0,0	0	1 746
Otros / Other 3/	370	1,4	1 028	0,9	204	1,1	170	0,2	573	573	2 209	3,9	3 854	1,9	433	1,4	2 167	1,8	2 642	2 655
TOTAL	26 197	100,0	113 368	100,0	18 821	100,0	74 822	100,0	45 018	46 421	56 261	100,0	197 883	100,0	29 987	100,0	118 194	100,0	86 248	89 710

Nota: Volumen Total comprende el número de órdenes de transferencia realizadas electrónicamente y vía facsímil o carta. Volumen Total I incluye además las transferencias derivadas de la Liquidación Multibancaria de Valores en el Sistema LBTR.

1/ La información de este cuadro se ha actualizado en la Nota Semanal N°1 (06 de enero de 2022).

2/ El tipo de cambio utilizado es el compra-venta promedio bancario.

3/ Incluye Empresas Financieras, Cajas Municipales y Cajas Rurales.

Elaboración: Gerencia de Operaciones Monetarias y Estabilidad Financiera-Subgerencia de Pagos e Infraestructuras Financieras.

MEDIOS DE PAGO DISTINTOS AL EFECTIVO, CAJEROS Y BANCA VIRTUAL: MONTO DE LAS OPERACIONES EN MONEDA NACIONAL
CASHLESS PAYMENT INSTRUMENTS, AUTOMATIC TELLER MACHINES, AND VIRTUAL BANKING: VALUE OF OPERATIONS IN DOMESTIC CURRENCY

(Millones de soles)^{1/} / (Millions of soles)^{1/}

	2019	2020				2021					
	PROMEDIO MENSUAL / MONTHLY AVERAGE	Sep.	Oct.	Nov.	PROMEDIO MENSUAL / MONTHLY AVERAGE		Sep.	Oct.	Nov.		PROMEDIO MENSUAL / MONTHLY AVERAGE
					Ene - Nov.	Ene - Dic.					
Cheques	16 371	9 012	9 656	9 823	9 422	9 640	10 422	10 026	10 435	10 122	Cheques
- Cobrados en Ventanilla	6 906	3 793	4 095	4 222	3 901	4 026	4 429	4 172	4 263	4 216	- Cashed Checks at the Bank
- Depositados en Cuenta	2 862	1 547	1 632	1 765	1 565	1 603	1 767	1 630	1 686	1 754	- Deposited Checks at the Bank
- Compensados en la CCE	6 603	3 672	3 928	3 835	3 956	4 011	4 226	4 224	4 486	4 152	- Processed at the ECH ^{2/}
Tarjetas de Débito	31 875	29 303	33 299	31 871	27 460	28 371	39 207	39 065	38 718	35 685	Debit Cards
- Retiro de Efectivo	29 902	26 781	30 411	29 061	25 311	26 079	35 049	34 587	34 200	31 928	- Cash Withdraw
- Pagos	1 973	2 522	2 888	2 810	2 149	2 293	4 158	4 478	4 517	3 757	- Payments
Tarjetas de Crédito	5 256	3 205	3 333	3 442	3 414	3 499	4 349	4 599	5 121	4 094	Credit Cards
- Retiro de Efectivo	1 126	403	437	453	506	512	617	661	705	549	- Cash Withdraw
- Pagos	4 130	2 802	2 896	2 989	2 908	2 986	3 732	3 938	4 416	3 544	- Payments
Transferencias de Crédito	98 636	125 358	135 428	136 259	117 145	121 536	163 674	159 432	164 300	155 368	Credit Transfers
- En la misma entidad	86 638	110 048	119 325	119 003	103 916	107 537	142 384	139 159	142 239	136 118	- Processed at the Bank
- Por Compensación en la CCE	11 998	15 310	16 103	17 256	13 229	13 999	21 291	20 273	22 061	19 250	- Processed at the ECH ^{2/}
Débitos Directos	506	456	455	460	445	450	518	486	498	488	Direct Debits
- En la misma entidad	506	456	455	460	445	450	518	486	498	488	- Processed at the Bank
Cajeros automáticos	14 992	12 342	14 250	13 574	12 568	12 895	15 429	15 811	15 069	14 776	ATM
- Retiro de Efectivo	14 687	12 164	14 051	13 381	12 385	12 708	15 195	15 602	14 856	14 565	- Cash Withdraw
- Pagos	305	178	199	194	183	187	235	210	213	211	- Payments
Banca Virtual^{3/}	104 025	135 228	141 010	142 999	126 865	130 982	175 624	172 771	179 628	167 793	Virtual Banking
- Pagos	104 025	135 228	141 010	142 999	126 865	130 982	175 624	172 771	179 628	167 793	- Payments

1/ La información de este cuadro se ha actualizado en la Nota Semanal N° 1 (6 de enero de 2022).

2/ Electronic Clearing House.

3/ Pagos a través de internet, software corporativo, software de cliente, banca por teléfono y banca móvil.

Nota: Las series son actualizadas con información proporcionada por la banca.

Fuente: Circular 046-2010-BCRP.

Elaboración: Gerencia de Operaciones Monetarias y Estabilidad Financiera - Subgerencia de Pagos e Infraestructuras Financieras.

MEDIOS DE PAGO DISTINTOS AL EFECTIVO, CAJEROS Y BANCA VIRTUAL: NÚMERO DE OPERACIONES EN MONEDA NACIONAL
CASHLESS PAYMENT INSTRUMENTS, AUTOMATIC TELLER MACHINES, AND VIRTUAL BANKING: NUMBER OF OPERATIONS IN DOMESTIC CURRENCY

(Miles)^{1/} / (Thousands)^{1/}

	2019		2020				2021						
	PROMEDIO MENSUAL / MONTHLY AVERAGE	Ene - Dic.	Sep.	Oct.	Nov.	PROMEDIO MENSUAL / MONTHLY AVERAGE		Sep.	Oct.	Nov.		PROMEDIO MENSUAL / MONTHLY AVERAGE	
						Ene - Nov.	Ene - Dic.					Ene - Nov.	Ene - Dic.
<u>Cheques</u>	1 645		615	651	671	758	760	580	548	596	585	<u>Checks</u>	
- Cobrados en Ventanilla	1 172		416	446	456	536	536	386	372	384	398	- Cashed Checks at the Bank	
- Depositados en Cuenta	228		90	91	91	99	100	83	77	96	81	- Deposited Checks at the Bank	
- Compensados en la CCE	245		110	114	124	123	124	112	99	116	106	- Processed at the ECH ^{2/}	
<u>Tarjetas de Débito</u>	82 728		69 278	82 393	79 279	67 157	69 481	100 707	109 604	108 024	92 410	<u>Debit Cards</u>	
- Retiro de Efectivo	57 250		43 026	50 822	49 322	43 927	45 009	55 754	59 309	56 837	52 646	- Cash Withdraw	
- Pagos	25 478		26 252	31 571	29 957	23 231	24 472	44 953	50 295	51 187	39 765	- Payments	
<u>Tarjetas de Crédito</u>	16 141		10 224	11 623	12 176	10 382	10 722	15 517	16 804	17 238	14 132	<u>Credit Cards</u>	
- Retiro de Efectivo	645		187	203	222	252	251	221	251	257	209	- Cash Withdraw	
- Pagos	15 496		10 037	11 420	11 955	10 129	10 471	15 296	16 553	16 981	13 923	- Payments	
<u>Transferencias de Crédito</u>	33 394		64 148	72 158	69 097	53 978	56 661	110 629	116 837	123 436	97 615	<u>Credit Transfers</u>	
- En la misma entidad	30 712		58 748	66 749	63 447	49 395	51 893	101 903	107 968	114 107	89 749	- Processed at the Bank	
- Por Compensación en la CCE	2 683		5 400	5 408	5 649	4 583	4 768	8 726	8 869	9 330	7 866	- Processed at the ECH ^{2/}	
<u>Débitos Directos</u>	4 226		4 003	4 010	4 001	4 052	4 040	4 043	3 757	4 155	3 909	<u>Direct Debits</u>	
- En la misma entidad	4 226		4 003	4 010	4 001	4 052	4 040	4 043	3 757	4 155	3 909	- Processed at the Bank	
<u>Cajeros automáticos</u>	41 010		26 211	31 189	30 427	28 237	28 859	32 980	35 472	33 656	31 600	<u>ATM</u>	
- Retiro de Efectivo	40 415		25 958	30 904	30 149	27 949	28 567	32 691	35 203	33 386	31 318	- Cash Withdraw	
- Pagos	595		253	285	278	288	292	289	268	270	283	- Payments	
<u>Banca Virtual^{3/}</u>	29 269		59 977	64 808	64 863	48 983	51 527	102 748	109 129	116 882	90 963	<u>Virtual Banking</u>	
- Pagos	29 269		59 977	64 808	64 863	48 983	51 527	102 748	109 129	116 882	90 963	- Payments	

1/ La información de este cuadro se ha actualizado en la Nota Semanal N° 1 (6 de enero de 2022).

2/ Electronic Clearing House.

3/ Pagos a través de internet, software corporativo, software de cliente, banca por teléfono y banca móvil.

Nota: Las series son actualizadas con información proporcionada por la banca.

Fuente: Circular 046-2010-BCRP.

Elaboración: Gerencia de Operaciones Monetarias y Estabilidad Financiera - Subgerencia de Pagos e Infraestructuras Financieras.

MEDIOS DE PAGO DISTINTOS AL EFECTIVO, CAJEROS Y BANCA VIRTUAL: MONTO DE OPERACIONES EN MONEDA EXTRANJERA
CASHLESS PAYMENT INSTRUMENTS, AUTOMATIC TELLER MACHINES, AND VIRTUAL BANKING: AMOUNT OF OPERATIONS IN FOREIGN CURRENCY

(Millones de US\$ Dólares)^{1/} / (Millions of US\$ Dollars)^{1/}

	2019	2020					2021					
	PROMEDIO MENSUAL / MONTHLY AVERAGE	Sep.	Oct.	Nov.	PROMEDIO MENSUAL / MONTHLY AVERAGE		Sep.	Oct.	Nov.	PROMEDIO MENSUAL / MONTHLY AVERAGE		
					Ene - Nov.	Ene - Dic.				Ene - Nov.	Ene - Dic.	
Cheques	1 994	884	926	975	912	928	929	982	1 026	973	Checks	
- Cobrados en Ventanilla	586	262	278	282	261	267	303	321	320	291	- Cashed Checks at the Bank	
- Depositados en Cuenta	424	219	240	243	212	218	229	254	272	260	- Deposited Checks at the Bank	
- Compensados en la CCE	984	403	408	450	439	443	396	406	435	422	- Processed at the ECH ^{2/}	
Tarjetas de Débito	1 239	958	1 021	1 061	837	863	1 343	1 298	1 331	1 276	Debit Cards	
- Retiro de Efectivo	1 177	900	959	975	784	807	1 218	1 170	1 201	1 163	- Cash Withdraw	
- Pagos	62	58	62	86	53	56	125	128	131	113	- Payments	
Tarjetas de Crédito	314	131	142	175	163	165	297	317	338	280	Credit Cards	
- Retiro de Efectivo	4	1	1	1	2	2	2	3	3	2	- Cash Withdraw	
- Pagos	310	130	141	173	161	163	295	314	335	278	- Payments	
Transferencias de Crédito	19 924	24 430	23 637	23 754	21 612	22 002	27 117	23 916	26 423	25 285	Credit Transfers	
- En la misma entidad	18 972	23 456	22 631	22 746	20 751	21 118	25 724	22 541	25 020	24 043	- Processed at the Bank	
- Por Compensación en la CCE	951	974	1 007	1 008	861	884	1 393	1 375	1 404	1 241	- Processed at the ECH ^{2/}	
Débitos Directos	23	41	30	30	25	28	32	37	54	38	Direct Debits	
- En la misma entidad	23	41	30	30	25	28	32	37	54	38	- Processed at the Bank	
Cajeros automáticos	232	134	144	149	136	138	161	167	170	164	ATM	
- Retiro de Efectivo	227	132	142	146	133	136	157	164	167	161	- Cash Withdraw	
- Pagos	5	3	3	3	3	3	3	3	3	3	- Payments	
Banca Virtual^{3/}	22 915	27 603	26 797	28 682	25 096	25 508	31 215	27 848	30 031	29 523	Virtual Banking	
- Pagos	22 915	27 603	26 797	28 682	25 096	25 508	31 215	27 848	30 031	29 523	- Payments	

1/ La información de este cuadro se ha actualizado en la Nota Semanal N° 1 (6 de enero de 2022).

2/ Electronic Clearing House.

3/ Pagos a través de internet, software corporativo, software de cliente, banca por teléfono y banca móvil.

Nota: Las series son actualizadas con información proporcionada por la banca.

Fuente: Circular 046-2010-BCRP.

Elaboración: Gerencia de Operaciones Monetarias y Estabilidad Financiera - Subgerencia de Pagos e Infraestructuras Financieras

MEDIOS DE PAGO DISTINTOS AL EFECTIVO, CAJEROS Y BANCA VIRTUAL: NUMERO DE OPERACIONES EN MONEDA EXTRANJERA
CASHLESS PAYMENT INSTRUMENTS, AUTOMATIC TELLER MACHINES, AND VIRTUAL BANKING: NUMBER OF OPERATIONS IN FOREIGN CURRENCY

(Miles)^{1/} / (Thousands)^{1/}

	2019	2020					2021				
	PROMEDIO MENSUAL / MONTHLY AVERAGE	Sep.	Oct.	Nov.	PROMEDIO MENSUAL / MONTHLY AVERAGE		Sep.	Oct.	Nov.	PROMEDIO MENSUAL / MONTHLY AVERAGE	
					Ene - Nov.	Ene - Dic.					
Cheques	242	78	81	84	96	95	79	77	83	77	Checks
- Cobrados en Ventanilla	125	41	43	45	49	49	45	45	47	44	- Cashed Checks at the Bank
- Depositados en Cuenta	52	16	16	16	20	20	15	14	15	14	- Deposited Checks at the Bank
- Compensados en la CCE	65	22	22	23	26	26	20	18	21	19	- Processed at the ECH ^{2/}
Tarjetas de Débito	1 996	1 746	1 866	2 214	1 726	1 781	3 098	3 419	3 507	2 994	Debit Cards
- Retiro de Efectivo	1 114	602	627	657	619	629	725	747	777	709	- Cash Withdraw
- Pagos	882	1 144	1 239	1 557	1 107	1 152	2 372	2 672	2 730	2 284	- Payments
Tarjetas de Crédito	3 201	1 367	1 491	1 703	1 740	1 751	2 392	2 555	2 626	2 368	Credit Cards
- Retiro de Efectivo	12	3	3	4	5	5	6	7	7	5	- Cash Withdraw
- Pagos	3 189	1 364	1 488	1 699	1 735	1 746	2 386	2 548	2 619	2 363	- Payments
Transferencias de Crédito	1 501	1 724	1 760	1 906	1 533	1 577	2 475	2 536	2 665	2 237	Credit Transfers
- En la misma entidad	1 274	1 418	1 449	1 577	1 265	1 302	2 005	2 058	2 190	1 821	- Processed at the Bank
- Por Compensación en la CCE	226	305	310	329	268	275	470	478	475	416	- Processed at the ECH ^{2/}
Débitos Directos	161	148	151	147	150	151	154	139	153	149	Direct Debits
- En la misma entidad	161	148	151	147	150	151	154	139	153	149	- Processed at the Bank
Cajeros automáticos	868	470	482	507	481	489	561	583	598	547	ATM
- Retiro de Efectivo	856	465	476	501	476	483	554	577	592	540	- Cash Withdraw
- Pagos	12	5	6	6	6	6	7	6	7	6	- Payments
Banca Virtual^{3/}	1 365	1 565	1 594	1 726	1 389	1 429	2 195	2 249	2 393	1 989	Virtual Banking
- Pagos	1 365	1 565	1 594	1 726	1 389	1 429	2 195	2 249	2 393	1 989	- Payments

1/ La información de este cuadro se ha actualizado en la Nota Semanal N° 1 (6 de enero de 2022).

2/ Electronic Clearing House.

3/ Pagos a través de internet, software corporativo, software de cliente, banca por teléfono y banca móvil.

Nota: Las series son actualizadas con información proporcionada por la banca.

Fuente: Circular 046-2010-BCRP.

Elaboración: Gerencia de Operaciones Monetarias y Estabilidad Financiera - Subgerencia de Pagos e Infraestructuras Financieras.

BONOS^{1/}
BONDS^{1/}

	2019	2020	2021											
	Dic.	Dic.	Ene.	Feb.	Mar.	Abr.	May.	Jun.	Jul.	Ago.	Sep.	Oct.	Nov.	Dic.
I. BONOS DEL SECTOR PRIVADO 2/ (Saldos y Flujos en Millones de Soles)	22 982	21 414	21 378	21 377	21 527	21 494	21 308	20 880	20 598	20 587	20 388	20 114	19 988	19 625
Colocación	116	593	-	32	225	108	-	-	-	-	-	-	-	19
Redención	264	131	40	45	105	93	170	163	287	51	295	97	93	114
BONOS DE ENTIDADES FINANCIERAS (A+B+C+D)	7 117	6 303	6 274	6 310	6 458	6 435	6 344	5 967	5 691	5 709	5 572	5 456	5 337	5 136
A. BONOS DE ARRENDAMIENTO FINANCIERO	654	262	263	296	296	276	278	280	202	203	111	107	109	106
Colocación	-	-	-	32	-	-	-	-	-	-	-	-	-	-
Redención	-	44	-	-	5	-	-	-	88	-	29	-	-	-
B. BONOS SUBORDINADOS	2 436	2 647	2 657	2 660	2 856	2 871	2 783	2 800	2 875	2 890	2 914	2 861	2 886	2 856
Colocación	-	239	-	-	155	-	-	-	-	-	-	-	-	-
Redención	40	-	-	-	-	-	100	-	-	-	110	-	2	-
C. BONOS HIPOTECARIOS	-	-	-	-	-	-	-	-	-	-	-	-	-	-
Colocación	-	-	-	-	-	-	-	-	-	-	-	-	-	-
Redención	-	-	-	-	-	-	-	-	-	-	-	-	-	-
D. BONOS CORPORATIVOS	4 027	3 394	3 354	3 354	3 306	3 288	3 283	2 888	2 615	2 616	2 547	2 488	2 342	2 173
Colocación	97	56	-	-	70	-	-	-	-	-	-	-	-	-
Redención	28	-	11	-	32	18	6	103	68	-	17	28	41	43
BONOS DE ENTIDADES NO FINANCIERAS (A+B)	15 866	15 112	15 103	15 066	15 069	15 059	14 965	14 912	14 907	14 878	14 816	14 658	14 651	14 489
A. 'BONOS CORPORATIVOS	14 118	13 411	13 403	13 364	13 358	13 342	13 241	13 224	13 203	13 168	13 116	13 000	12 977	12 884
Colocación	20	298	-	-	-	108	-	-	-	-	-	-	-	19
Redención	196	45	23	44	49	69	64	15	97	50	85	63	49	25
B. BONOS DE TITULIZACIÓN	1 747	1 700	1 700	1 702	1 711	1 716	1 723	1 689	1 704	1 710	1 701	1 658	1 674	1 605
Colocación	-	-	-	-	-	-	-	-	-	-	-	-	-	-
Redención	1	42	5	1	18	6	1	45	34	1	54	6	1	47
II. BONOS DEL SEC. PÚBLICO POR POSEEDOR (A+B+C+D) 3/	132 240	138 261	138 261	136 954	137 234	137 529	139 568	139 653	140 045	140 109	140 235	140 342	140 640	140 545
(Saldos en Millones de Soles)														
A. Sistema Financiero Nacional	63 174	63 197	63 066	62 536	65 260	68 128	71 166	70 984	69 185	66 270	63 870	62 470	63 086	64 968
Empresas bancarias	12 484	24 294	23 978	25 427	26 260	27 021	25 122	28 637	32 457	30 624	29 968	26 607	26 375	26 958
Banco de la Nación	7 798	4 948	4 966	4 966	6 167	6 186	7 657	7 821	7 679	7 679	7 313	7 333	7 333	7 333
BCR	394	-	-	-	-	-	-	-	-	-	-	-	-	-
Fondos de pensiones	34 791	21 552	21 717	22 194	23 096	24 956	28 398	24 649	18 879	17 611	16 150	18 042	18 579	19 590
Resto	7 707	12 403	12 405	9 949	9 738	9 965	9 989	9 878	10 170	10 356	10 439	10 488	10 798	11 088
B. Sector Público no financiero	3 509	3 637	3 671	3 702	3 729	3 735	3 760	3 786	3 795	3 846	3 859	3 896	3 888	3 903
C. Sector Privado	75	47	62	75	63	76	64	77	77	64	64	64	64	64
D. No residentes	65 482	71 379	71 462	70 640	68 182	65 590	64 577	64 806	66 988	69 928	72 443	73 911	73 602	71 610
I. PRIVATE SECTOR BONDS 2/ (Stocks and flows in millions of soles)														
Placement														
Redemption														
FINANCIAL INSTITUTION BONDS (A+B+C+D)														
A. LEASING BONDS														
Placement														
Redemption														
B. SUBORDINATE BONDS														
Placement														
Redemption														
C. MORTGAGE-BACKED BONDS														
Placement														
Redemption														
D. CORPORATE BONDS														
Placement														
Redemption														
NON-FINANCIAL INSTITUTION BONDS (A+B)														
A. CORPORATE BONDS														
Placement														
Redemption														
B. SECURITISATION BONDS														
Placement														
Redemption														
II. PUBLIC SECTOR BONDS BY HOLDER (A+B+C) 3/														
(Stocks in millions of soles)														
A. Financial system														
Banking institutions														
Banco de la Nación														
BCR														
Pension funds														
Rest														
B. Non-financial Public sector														
C. Private sector														
D. Non Residents														

1/ La información de este cuadro se ha actualizado en la Nota Semanal N°4 (26 de enero de 2022).

El calendario anual de publicación de estas estadísticas se presenta en la página vii de esta Nota.

2/ Comprende bonos emitidos en el mercado doméstico mediante oferta pública primaria.

3/ Comprende Bonos del Tesoro Público emitidos localmente, bonos emitidos por COFIDE y bonos emitidos por el Fondo Mivivienda.

Fuente: Superintendencia del Mercado de Valores, Bolsa de Valores de Lima, CAVALI, Ministerio de Economía y Finanzas, Superintendencia de Banca, Seguros y AFP.

Elaboración: Gerencia Central de Estudios Económicos.

BONOS DEL SECTOR PRIVADO, POR MONEDA Y POR PLAZO^{1/}
PRIVATE SECTOR BONDS, BY CURRENCY AND TERM^{1/}

	2019	2020	2021											
	Dic.	Dic.	Ene.	Feb.	Mar.	Abr.	May.	Jun.	Jul.	Ago.	Sep.	Oct.	Nov.	Dic.
I. SALDOS														
(En Millones de Soles)														
a. Por Tipo	22 982	21 414	21 378	21 377	21 527	21 494	21 308	20 880	20 598	20 587	20 388	20 114	19 988	19 625
Arrendamiento Financiero	654	262	263	296	296	276	278	280	202	203	111	107	109	106
Subordinados	2 436	2 647	2 657	2 660	2 856	2 871	2 783	2 800	2 875	2 890	2 914	2 861	2 886	2 856
Hipotecarios	-	-	-	-	-	-	-	-	-	-	-	-	-	-
De Titulización	1 747	1 700	1 700	1 702	1 711	1 716	1 723	1 689	1 704	1 710	1 701	1 658	1 674	1 605
Corporativos	18 145	16 805	16 757	16 719	16 664	16 631	16 524	16 111	15 818	15 784	15 663	15 488	15 319	15 057
b. Por Plazo	22 982	21 414	21 378	21 377	21 527	21 494	21 308	20 880	20 598	20 587	20 388	20 114	19 988	19 625
Hasta 3 años	2 678	1 589	1 549	1 550	1 547	1 549	1 474	1 244	1 059	1 058	899	854	808	810
Más de 3 años, hasta 5 años	1 909	1 973	1 974	2 007	1 959	1 917	1 919	1 722	1 548	1 546	1 532	1 497	1 397	1 389
Más de 5 años	18 396	17 852	17 854	17 820	18 021	18 028	17 915	17 914	17 991	17 982	17 958	17 762	17 783	17 426
II. PARTICIPACION POR MONEDAS 2/														
(Participación porcentual)														
a. Moneda nacional	100.0	100.0	100.0	100.0	100.0	100.0	100.0	100.0	100.0	100.0	100.0	100.0	100.0	100.0
Bonos nominales	83.8	81.6	81.5	81.4	81.2	81.1	80.9	80.7	80.2	80.2	79.9	80.4	80.2	80.4
Bonos indexados al VAC	78.2	77.4	77.3	77.3	77.0	76.9	76.7	76.4	75.8	75.8	75.3	75.8	75.5	75.6
Otros bonos indexados	5.6	4.1	4.2	4.1	4.2	4.2	4.2	4.3	4.4	4.5	4.5	4.6	4.7	4.8
b. Moneda Extranjera	16.2	18.4	18.5	18.6	18.8	18.9	19.1	19.3	19.8	19.8	20.1	19.6	19.8	19.6
III. TASAS DE INTERÉS 3/														
a. Bonos en en soles nominales	4.4	1.1	-	-	4.0	4.3	-	-	-	-	-	-	-	-
Hasta 3 años	-	-	-	-	-	-	-	-	-	-	-	-	-	-
Más de 3 años, hasta 5 años	4.4	1.2	-	-	4.4	-	-	-	-	-	-	-	-	-
Más de 5 años	-	1.6	-	-	5.8	4.3	-	-	-	-	-	-	-	-
b. Bonos en soles indexados al VAC	-	-	-	-	-	-	-	-	-	-	-	-	-	-
Hasta 3 años	-	-	-	-	-	-	-	-	-	-	-	-	-	-
Más de 3 años, hasta 5 años	-	-	-	-	-	-	-	-	-	-	-	-	-	-
Más de 5 años	-	-	-	-	-	-	-	-	-	-	-	-	-	-
c. Bonos en moneda extranjera	5.7	0.1	-	4.8	-	-	-	-	-	-	-	-	-	8.4
Hasta 3 años	-	6.5	-	-	-	-	-	-	-	-	-	-	-	6.0
Más de 3 años, hasta 5 años	5.7	-	-	4.8	-	-	-	-	-	-	-	-	-	9.6
Más de 5 años	-	4.4	-	-	-	-	-	-	-	-	-	-	-	-
MEMO:														
Tasas de los Bonos del Tesoro Público	-	-	-	-	-	-	-	-	-	-	-	-	-	-
Hasta 5 años	-	-	-	-	-	-	1.7	-	-	-	-	-	-	-
Más de 5 años, hasta 10 años	4.2	-	1.2	0.5	3.7	1.9	1.6	-	-	-	-	3.7	3.4	-
Más de 10 años, hasta 15 años	5.3	-	1.5	1.4	5.4	2.2	0.0	5.4	-	-	-	5.8	-	-
Más de 15 años, hasta 20 años	-	-	-	2.0	-	-	4.0	-	-	-	-	-	-	-
Más de 20 años	3.4	-	-	-	-	-	-	-	-	-	-	-	-	-

1/ Incluye solamente ofertas públicas realizadas en el mercado interno conforme a los términos contemplados en la Ley del Mercado de Valores.

La información de este cuadro se ha actualizado en la Nota Semanal N° 4 (26 de enero de 2022). El calendario anual de publicación de estas estadísticas se presenta en la página vii de esa Nota.

2/ Se consideran bonos en moneda extranjera a aquellos cuyo principal está indexado al tipo de cambio de alguna moneda.

Los bonos indexados al VAC son bonos en soles cuyo principal o cuya tasa de interés están indexados al índice de Valor Adquisitivo Constante (VAC)

El rubro otros bonos indexados comprende aquellos bonos expresados en soles cuyo rendimiento depende del redimiento de otros índices o canasta de valores

3/ Corresponden a las tasas de interés de las ofertas públicas de bonos del sector privado efectuadas en el periodo. Las tasas están expresadas en términos efectivos anuales.

Fuente: Superintendencia del Mercado de Valores, Bolsa de Valores de Lima, CAVALI, Ministerio de Economía y Finanzas, Superintendencia de Banca, Seguros y AFP.

Elaboración: Gerencia de Información y Análisis Económico - Subgerencia de Estadísticas Macroeconómicas.

**BOLSA DE VALORES DE LIMA (BVL)^{1/}
LIMA STOCK EXCHANGE (LSE)^{1/}**

	2020	2021												2022	Var% 2022		
	Dic.	Ene.	Feb.	Mar.	Abr.	May.	Jun.	Jul.	Ago.	Sep.	Oct.	Nov.	Dic.	Ene/25			
1. ÍNDICES BURSÁTILES 2/ (Base: 31/12/91 = 100)																	
SP/BVL Peru General	20 822,2	21 110,2	22 530,2	21 372,0	19 562,8	21 041,7	18 850,9	17 671,8	17 653,5	18 279,2	20 737,8	20 416,4	21 111,7	22 807,6	8,0		
SP/BVL Peru 25	25 198,6	27 025,4	29 436,9	28 797,9	26 034,4	26 918,7	24 793,1	22 977,8	23 568,9	24 864,9	28 795,5	28 916,0	30 273,9	33 492,1	10,6		
SP/BVL Financiamiento	1 033,9	988,5	1 056,8	936,0	826,3	950,7	844,6	745,3	790,5	839,8	951,0	880,4	906,1	982,0	8,4		
SP/BVL Industrial	190,6	210,6	218,2	220,3	191,6	188,5	187,1	180,2	188,4	196,5	230,9	238,1	258,1	275,9	6,9		
SP/BVL Mining	390,0	386,5	427,4	414,9	418,1	441,6	387,4	392,2	384,9	360,5	390,0	395,9	411,6	433,5	5,3		
SP/BVL Services	614,1	659,6	637,9	658,9	540,8	551,1	527,2	512,9	463,9	512,3	566,1	577,9	548,5	582,5	6,2		
2. COTIZACIÓN DE TÍTULOS PERUANOS EN NUEVA YORK (en US\$)																	
1. Buenaventura	12,2	10,2	11,1	10,0	9,7	11,5	9,1	8,3	7,5	6,8	7,9	7,3	7,3	8,4	14,9		
2. Cementos Pacasmayo	7,5	8,1	8,5	7,8	7,2	7,5	6,6	6,2	5,5	5,4	6,2	6,5	6,2	6,2	-0,5		
3. Credicorp Ltd	164,0	150,3	160,0	136,6	119,4	137,5	121,1	101,0	106,6	110,9	129,7	118,0	122,1	138,1	13,1		
4. Southern Peru	65,1	66,4	71,3	67,9	69,4	69,7	64,3	65,6	62,6	56,1	60,0	58,5	61,7	64,6	4,7		
3. CAPITALIZACIÓN BURSÁTIL En millones de soles	599 007	611 056	639 790	625 513	586 660	590 997	557 908	539 194	535 465	528 515	566 086	578 411	591 734	624 076	5,5		
4. TASAS EFECTIVAS ANUALES 3/ OPERACIONES DE REPORTE																	
En moneda nacional (S/)	8,3	8,2	8,2	8,2	8,2	8,5	8,2	8,2	8,2	8,2	8,2	7,9	8,2	8,2			
En moneda extranjera (US\$)	7,6	7,6	7,6	7,6	7,6	7,2	7,6	7,5	7,5	7,5	7,5	6,9	7,5	7,8			
														Acumulado 2021			
5. MONTOS NEGOCIADOS EN BOLSA (Millones de soles)	1 834	1 691	3 496	1 851	1 980	2 041	1 526	1 364	1 209	2 043	1 500	1 582	1 519	1 050	21 803		
RENTA VARIABLE	1 183	1 352	3 134	1 446	1 401	1 832	1 353	1 004	822	1 557	1 295	1 296	1 270	933	17 763		
Operaciones al contado	1 067	1 255	2 977	1 275	1 345	1 775	1 253	962	740	1 512	1 202	1 243	1 186	877	16 725		
Operaciones de Reporte	116	97	156	172	56	57	100	43	83	45	93	53	84	56	1 038		
RENTA FIJA	651	340	363	405	579	209	173	359	387	486	205	286	250	117	4 041		
NOTA																	
Tenencias desmaterializadas en CAVALI 4/ (En millones de soles)	n.d.	343 645	353 247	351 180	324 197	330 025	324 039	313 479	308 268	314 189	327 037	331 242	334 687	n.d.			
Participación porcentual de no residentes 5/	n.d.	n.d.	n.d.	n.d.	n.d.	n.d.	n.d.	n.d.	44,7	36,5	36,2	35,6	35,0	n.d.			
Renta variable	n.d.	n.d.	n.d.	n.d.	n.d.	n.d.	n.d.	n.d.	53,0	36,9	35,9	34,9	34,2	n.d.			
Renta fija	n.d.	n.d.	n.d.	n.d.	n.d.	n.d.	n.d.	n.d.	35,3	36,1	36,6	36,5	36,1	n.d.			

1/ La información de este cuadro se ha actualizado en la Nota Semanal N° 4 (27 de enero de 2022). El calendario anual de publicación de estas estadísticas se presenta en la página vii de esta Nota.

2/ Datos de fin de periodo. A partir del 1 de mayo de 2015, entró en vigencia un acuerdo entre la Bolsa de Valores de Lima y S&P Dow Jones Indices para el cálculo, comercialización, licenciamiento y distribución de nuevos índices.

3/ Tasas promedios del período para operaciones de reporte con títulos de renta variable.

4/ Son las tenencias inscritas en la Caja de Valores de Lima - CAVALI ICLV S.A. -registradas a valor de mercado.

5/ Es el porcentaje de las tenencias inscritas en CAVALI ICLV S.A. en poder de inversionistas no residentes.

Fuente: Bolsa de Valores de Lima y CAVALI.

Elaboración: Gerencia Central de Estudios Económicos.

SISTEMA PRIVADO DE PENSIONES^{1/}
PRIVATE PENSION SYSTEM^{1/}

	2020				2021												2022	
	Mar.	Jun.	Sep.	Dic.	Ene.	Feb.	Mar.	Abr.	May.	Jun.	Jul.	Ago.	Sep.	Oct.	Nov.	Dic.	Ene/07	
I. VALOR DEL FONDO (En Millones de Soles)	152 728	150 931	150 801	163 329	161 948	160 907	158 586	157 837	163 080	156 592	144 789	133 180	127 730	130 457	131 220	131 918	132 606	I. FUND VALUE (Millions of soles)
AFP Habitat	10 754	10 943	11 578	13 644	13 932	14 327	14 309	14 525	15 155	14 697	13 857	13 073	12 565	12 752	12 826	12 825	12 950	AFP Habitat
AFP Integra 2/	56 839	56 502	55 904	59 948	59 325	58 761	57 721	57 424	59 520	56 928	53 033	49 076	46 510	47 521	47 802	48 097	48 224	AFP Integra 2/
AFP Prima	46 466	45 892	45 820	49 353	49 124	48 524	47 773	47 336	48 555	46 699	42 496	38 720	38 368	39 240	39 506	39 759	40 023	AFP Prima
AFP Profuturo 2/	38 668	37 594	37 499	40 384	39 567	39 295	38 782	38 553	39 850	38 268	35 404	32 310	30 286	30 945	31 086	31 237	31 409	AFP Profuturo 2/
Nota: (En Millones de US\$)	45 132	44 601	44 563	48 265	47 857	47 549	46 863	46 642	48 192	46 274	42 786	39 356	37 745	38 551	38 776	33 087	39 186	Note: (Millions of US\$)
II. NÚMERO DE AFILIADOS (En miles)	7 522	7 577	7 673	7 781	7 811	7 846	7 879	7 911	7 946	7 987	8 026	8 071	8 120	8 171	8 213	8 252	n.d.	II. NUMBER OF AFFILIATES (Thousands)
AFP Habitat	1 017	1 016	1 018	1 018	1 019	1 019	1 021	1 021	1 022	1 022	1 022	1 021	1 020	1 019	1 018	1 016	n.d.	AFP Habitat
AFP Integra	2 374	2 430	2 528	2 641	2 673	2 709	2 743	2 777	2 813	2 856	2 897	2 944	2 996	3 049	3 094	3 136	n.d.	AFP Integra
AFP Prima	2 363	2 365	2 363	2 360	2 359	2 358	2 357	2 356	2 355	2 354	2 352	2 351	2 350	2 350	2 350	2 350	n.d.	AFP Prima
AFP Profuturo	1 767	1 766	1 764	1 761	1 760	1 759	1 758	1 757	1 757	1 756	1 755	1 754	1 753	1 753	1 751	1 750	n.d.	AFP Profuturo
III. RENTABILIDAD REAL ÚLTIMOS 12 MESES 3/	-2,5	0,7	2,6	8,4	9,3	10,7	20,1	22,7	19,6	14,9	10,1	4,9	6,7	6,4	5,3	0,1	n.d.	III. YEAR-ON-YEAR REALYIELDS 3/
AFP Habitat	-0,4	3,0	5,4	12,4	13,0	14,8	23,7	26,6	20,5	14,9	9,5	3,6	5,4	3,7	2,7	-3,2	n.d.	AFP Habitat
AFP Integra	-3,2	-0,2	1,9	7,7	8,6	9,7	19,4	21,8	20,0	15,6	10,9	5,7	7,7	7,4	6,5	1,2	n.d.	AFP Integra
AFP Prima	-3,5	0,0	1,4	6,8	7,8	9,3	19,3	21,9	18,3	13,5	9,1	4,4	6,1	6,2	5,0	-0,1	n.d.	AFP Prima
AFP Profuturo	-1,3	1,7	3,8	9,6	10,4	11,8	20,6	23,3	20,2	15,8	10,5	5,0	6,9	6,8	5,5	0,5	n.d.	AFP Profuturo
IV. CARTERA DE INVERSIONES 4/ 5/ (Millones de soles)	154 044	152 692	152 297	164 875	163 507	162 468	160 128	159 372	164 661	158 148	146 331	134 661	129 169	131 906	132 605	133 310	134 001	IV. INVESTMENT PORTFOLIO 4/ 5/ (Millions of soles)
Composición porcentual	100,0	100,0	100,0	100,0	100,0	100,0	100,0	100,0	100,0	100,0	100,0	100,0	100,0	100,0	100,0	100,0	100,0	Percentage composition
a. Valores gubernamentales	23,0	22,0	18,2	16,9	17,1	16,3	15,5	17,3	19,7	18,9	17,5	15,7	14,1	14,4	14,3	15,6	15,2	a. Government securities
Valores del gobierno central	23,0	22,0	18,1	16,9	17,0	16,1	15,4	16,9	19,3	18,6	17,3	15,6	14,1	14,4	14,3	15,6	15,2	Central government
Valores del Banco Central	-	-	0,0	0,1	0,2	0,1	0,2	0,4	0,3	0,3	0,2	0,0	0,0	0,0	-	-	-	Central Bank securities
b. Empresas del sistema financiero	15,2	15,7	14,5	15,6	16,5	16,6	15,5	16,5	14,6	17,6	18,1	19,7	18,9	17,3	17,2	17,5	17,9	b. Financial institutions
Depósitos en moneda nacional	1,9	3,2	2,6	4,4	3,9	3,3	2,5	2,4	2,1	4,7	5,0	4,6	4,4	3,2	3,5	3,3	3,6	Deposits in domestic currency
Depósitos en moneda extranjera 6/	1,0	0,6	0,3	0,2	1,7	2,2	2,0	3,1	0,5	0,9	0,9	2,1	0,9	0,2	0,3	0,5	0,3	Deposits in foreign currency 6/
Acciones	2,8	2,7	2,8	3,2	3,2	3,4	3,1	3,1	4,3	4,0	3,8	4,1	4,3	4,8	4,3	4,5	4,8	Shares
Bonos	5,9	5,8	5,5	4,4	4,4	4,3	4,6	4,5	4,3	4,4	4,6	4,8	5,0	5,0	4,8	5,0	4,9	Bonds
Otros 6/	3,6	3,4	3,4	3,3	3,4	3,3	3,3	3,5	3,4	3,5	3,8	4,1	4,3	4,1	4,2	4,3	4,3	Other instruments 7/
c. Empresas no financieras	17,7	19,3	19,4	18,0	19,0	19,6	20,1	19,1	19,2	18,8	19,8	19,9	21,4	22,7	22,8	22,9	23,7	c. Non-financial institutions
Acciones comunes y de inversión 8/	7,9	9,0	9,6	9,3	10,3	10,6	10,7	9,8	10,2	9,6	10,0	9,9	11,3	12,6	12,8	13,3	14,2	Common and investment shares 8/
Bonos corporativos	7,3	7,7	7,3	6,7	6,7	7,0	7,1	7,1	6,9	7,0	7,5	7,5	7,6	7,6	7,6	7,3	7,2	Corporate bonds
Otros 8/	2,5	2,5	2,5	2,0	2,0	1,9	2,3	2,2	2,1	2,2	2,3	2,5	2,5	2,5	2,5	2,3	2,2	Other instruments 9/
d. Inversiones en el exterior	44,4	46,3	48,8	49,7	48,2	48,9	48,3	47,8	47,1	47,1	50,2	48,2	47,8	46,2	45,4	43,4	42,8	d. Foreign investments
Títulos de deuda extranjeros	2,7	3,8	4,1	4,3	4,4	4,1	2,6	2,1	1,9	1,4	1,6	1,3	1,7	1,6	1,5	1,0	0,9	Foreign sovereign debt securities
Depósitos	1,1	0,6	0,5	0,4	0,6	0,2	0,6	0,8	0,4	1,1	1,3	0,5	0,5	0,6	0,3	0,5	0,6	Deposits
Fondos Mutuos extranjeros	39,2	40,3	42,0	43,4	41,6	42,8	43,5	43,4	43,4	43,2	45,9	45,0	44,0	42,4	42,0	40,3	39,7	Foreigns Mutual funds
Acciones de empresas extranjeras	0,0	0,0	-	0,0	0,1	0,1	0,1	0,0	0,0	0,0	0,0	0,0	0,0	0,0	0,0	0,0	0,0	Foreign shares
American Depository Shares (ADS)	-	-	-	-	-	-	-	-	-	-	-	-	-	-	-	-	-	American Depository Shares (ADS)
Otros	1,5	1,7	2,2	1,6	1,5	1,6	1,6	1,5	1,4	1,3	1,4	1,5	1,6	1,6	1,5	1,6	1,6	Others debt securities

1/ La información de este cuadro se ha actualizado en la Nota Semanal N°4 (27 de enero de 2022).

El calendario anual de publicación de estas estadísticas se presenta en la página vii de esta Nota.

2/ A partir del 30 de agosto de 2013, los recursos de AFP Horizonte fueron absorbidos por AFP Integra y AFP Profuturo

3/ La rentabilidad real corresponde al Fondo Tipo 2.

4/ Incluye el Encaje Legal que se constituye con recursos propios de las AFP.

Fuente: Superintendencia de Banca, Seguros y AFP.

Elaboración: Gerencia Central de Estudios Económicos.

ÍNDICES DE PRECIOS LIMA METROPOLITANA^{1/}
LIMA PRICE INDICES^{1/}

	ÍNDICE DE PRECIOS AL CONSUMIDOR CONSUMER PRICE INDEX				INFLACIÓN SIN ALIMENTOS 2/ INFLATION EX FOOD 2/		INFLACIÓN SIN ALIMENTOS Y ENERGÍA INFLATION EX FOOD AND ENERGY		INFLACIÓN SUBYACENTE POR EXCLUSIÓN 3/ CORE INFLATION 3/		TRANSABLES TRADEABLES		NO TRANSABLES NON TRADEABLES		NO TRANSABLES SIN ALIMENTOS NON TRADEABLES EX FOOD		ÍNDICE DE PRECIOS AL POR MAYOR 4/ WHOLESALE PRICE INDEX 4/		
	Índice general General Index (2009 = 100)	Var. % mensual Monthly % change	Var. % acum. Cum. % change	Var. % 12 meses YoY	Var. % mensual Monthly % change	Var. % 12 meses YoY	Var. % mensual Monthly % change	Var. % 12 meses YoY	Var. % mensual Monthly % change	Var. % 12 meses YoY	Var. % mensual Monthly % change	Var. % 12 meses YoY	Var. % mensual Monthly % change	Var. % 12 meses YoY	Var. % mensual Monthly % change	Var. % 12 meses YoY	Var. % mensual Monthly % change	Var. % 12 meses YoY	
2020	134,18			1,83		1,78		1,89		1,78		1,76		1,86		2,46		0,22	2020
Ene.	132,77	0,05	0,05	1,89	0,06	2,40	0,07	2,31	0,20	2,23	0,00	1,37	0,08	2,18	0,08	3,11	-0,35	-0,14	Jan.
Feb.	132,96	0,14	0,20	1,90	0,05	2,28	0,15	2,34	0,17	2,21	0,22	1,57	0,10	2,09	0,01	2,87	-0,14	0,17	Feb.
Mar.	133,82	0,65	0,84	1,82	0,34	1,68	0,42	1,73	0,41	1,76	0,46	1,73	0,75	1,87	0,52	2,14	0,28	0,43	Mar.
Abr.	133,96	0,10	0,95	1,72	0,16	1,74	0,18	1,87	0,08	1,77	0,48	1,99	-0,10	1,58	0,24	2,34	-0,23	-0,07	Abr.
May.	134,23	0,20	1,15	1,78	-0,03	1,55	0,13	1,86	0,14	1,72	0,11	1,88	0,26	1,73	0,13	2,35	-0,12	-0,37	May.
Jun.	133,87	-0,27	0,89	1,60	0,07	1,60	0,07	1,91	0,09	1,73	0,10	1,92	-0,47	1,42	0,08	2,43	-0,15	-0,44	Jun.
Jul.	134,49	0,46	1,35	1,86	0,10	1,56	0,03	1,81	0,06	1,61	0,00	1,65	0,72	1,98	0,15	2,36	0,53	0,05	Jul.
Ago.	134,35	-0,11	1,24	1,69	0,12	1,65	0,11	1,79	0,14	1,59	0,17	1,56	-0,27	1,76	0,06	2,50	0,34	0,08	Aug.
Set.	134,53	0,14	1,38	1,82	0,16	1,85	0,05	1,83	0,07	1,56	0,17	1,65	0,12	1,91	0,11	2,65	0,12	0,22	Sep.
Oct.	134,55	0,02	1,40	1,72	0,08	1,59	0,08	1,68	0,16	1,64	0,09	1,71	-0,03	1,73	0,06	2,19	0,25	0,35	Oct.
Nov.	135,25	0,52	1,92	2,14	0,28	1,70	0,11	1,75	0,14	1,72	0,20	1,95	0,70	2,25	0,38	2,33	0,36	0,85	Nov.
Dic.	135,32	0,05	1,97	1,97	0,39	1,80	0,34	1,76	0,12	1,79	0,14	2,17	-0,01	1,87	0,47	2,32	0,65	1,56	Dec.
2021	139,51			3,98		3,51		2,21		2,40		4,79		3,52		2,84		9,35	2021
Ene.	136,32	0,74	0,74	2,68	0,29	2,04	0,00	1,69	0,15	1,74	0,58	2,76	0,83	2,63	-0,04	2,19	1,07	3,01	Jan.
Feb.	136,15	-0,13	0,62	2,40	0,21	2,20	0,03	1,57	0,04	1,61	0,41	2,95	-0,42	2,09	-0,01	2,18	1,07	4,25	Feb.
Mar.	137,30	0,84	1,46	2,60	0,69	2,56	0,64	1,79	0,49	1,69	0,51	3,00	1,03	2,37	0,74	2,40	1,61	5,63	Mar.
Abr.	137,15	-0,10	1,36	2,38	0,24	2,64	0,11	1,72	0,14	1,75	0,36	2,88	-0,36	2,11	0,25	2,41	-0,01	5,86	Abr.
May.	137,52	0,27	1,63	2,45	0,03	2,70	0,17	1,76	0,20	1,82	0,46	3,23	0,16	2,01	-0,16	2,12	1,09	7,14	May.
Jun.	138,23	0,52	2,15	3,25	0,34	2,98	0,20	1,89	0,29	2,01	0,80	3,95	0,36	2,86	0,15	2,18	1,83	9,26	Jun.
Jul.	139,62	1,01	3,18	3,81	0,67	3,57	0,28	2,14	0,33	2,28	1,24	5,24	0,88	3,02	0,41	2,45	1,51	10,32	Jul.
Ago.	141,00	0,98	4,20	4,95	0,72	4,19	0,35	2,39	0,43	2,58	1,04	6,15	0,95	4,28	0,61	3,02	1,85	11,98	Aug.
Set.	141,56	0,40	4,62	5,23	0,11	4,13	0,23	2,57	0,40	2,92	0,11	6,09	0,57	4,75	0,33	3,25	1,16	13,15	Sep.
Oct.	142,39	0,58	5,23	5,83	0,62	4,69	0,30	2,79	0,42	3,19	0,46	6,48	0,65	5,46	0,73	3,94	0,91	13,89	Oct.
Nov.	142,90	0,36	5,60	5,66	0,54	4,96	0,23	2,91	0,34	3,39	0,71	7,03	0,16	4,89	0,25	3,80	0,37	13,90	Nov.
Dic.	144,02	0,78	6,43	6,43	0,82	5,41	0,66	3,24	0,55	3,83	0,70	7,63	0,83	5,76	0,80	4,13	0,36	13,58	Dec.

1/ La información de este cuadro se ha actualizado en la Nota Semanal N° 1 (6 de enero de 2022). El calendario anual de estas estadísticas se presenta en la página vii de esta Nota.

2/ Corresponde a la inflación sin alimentos y bebidas.

3/ A partir de la Nota Semanal N° 13 (31 de marzo de 2005) corresponde al IPC excluyendo los alimentos que presentan la mayor variabilidad en la variación mensual de sus precios, así como también pan, arroz, fideos, aceites, combustibles, servicios públicos y de transporte. Medida de tendencia inflacionaria que reduce la volatilidad del indicador de aumento de precios sin sub o sobre estimarlo en períodos largos. Una serie histórica de esta medida de inflación subyacente se encuentra en la página web del BCRP (www.bcrp.gob.pe).

4/ A nivel nacional.

5/ Las variaciones porcentuales han sido calculadas tomando el mayor número de decimales del Índice de Precios al Consumidor.

Fuente: INEI.

Elaboración: Gerencia Central de Estudios Económicos.

ÍNDICE DE PRECIOS AL CONSUMIDOR LIMA METROPOLITANA: CLASIFICACIÓN SECTORIAL^{1/}
LIMA CONSUMER PRICE INDEX: SECTORAL CLASSIFICATION^{1/}

(Variación porcentual) / (Percentage change)

	Ponderación 2009 = 100	Dic 2019 Dic 2018	2020 Dic.	Dic 2020 Dic 2019	2021												Dic 2021 Dic 2020	
					Ene.	Feb.	Mar.	Abr.	May.	Jun.	Jul.	Ago.	Sep.	Oct.	Nov.	Dic.		
I. INFLACIÓN SUBYACENTE POR EXCLUSIÓN 2/	65.2	2.16	0.12	1.79	0.15	0.04	0.49	0.14	0.20	0.29	0.33	0.43	0.40	0.42	0.34	0.55	3.83	I. CORE INFLATION 2/
Bienes	32.9	1.54	0.09	2.10	0.14	0.14	0.20	0.15	0.23	0.38	0.39	0.50	0.38	0.47	0.35	0.51	3.91	Goods
Alimentos y bebidas	11,3	1,82	0,12	3,09	0,23	0,22	0,03	0,24	0,24	0,50	0,74	0,75	0,61	0,76	0,74	0,89	6,11	Food and Beverages
Textiles y calzado	5,5	0,23	0,00	0,07	0,03	0,10	0,07	0,03	0,09	0,02	0,00	0,06	0,14	0,20	0,13	0,21	1,07	Textiles and Footwear
Aparatos electrodomésticos	1,3	0,34	-0,16	-0,42	0,11	-0,03	0,37	0,17	0,14	0,42	0,26	0,77	0,51	0,41	0,45	0,49	4,14	Electrical Appliances
Resto de productos industriales	14,9	1,90	0,11	2,20	0,10	0,09	0,37	0,11	0,28	0,41	0,25	0,43	0,27	0,33	0,09	0,30	3,08	Other Industrial Goods
Servicios	32.2	2.72	0.15	1.51	0.16	-0.05	0.75	0.14	0.17	0.21	0.26	0.37	0.41	0.37	0.33	0.58	3.76	Services
Comidas fuera del hogar	11,7	1,69	0,24	1,00	0,11	0,00	0,13	0,15	0,19	0,27	0,33	0,55	0,66	0,63	0,65	0,77	4,53	Restaurants
Educación	9,1	5,22	0,00	1,98	0,00	-0,27	1,88	0,00	0,00	0,00	0,00	0,00	0,00	0,00	0,00	0,00	1,60	Education
Salud	1,1	1,47	0,33	1,20	0,34	0,33	0,29	0,34	0,30	0,22	0,16	0,16	0,11	0,19	0,16	0,18	2,82	Health
Alquileres	2,4	0,74	-0,04	0,50	0,14	0,06	0,15	-0,04	0,21	0,35	0,12	0,39	0,04	-0,20	-0,01	0,54	1,76	Renting
Resto de servicios	7,9	1,79	0,22	2,12	0,48	0,10	0,46	0,34	0,36	0,35	0,59	0,61	0,72	0,63	0,33	1,13	6,26	Other Services
II. INFLACIÓN NO SUBYACENTE	34.8	1.39	-0.10	2.34	1.93	-0.45	1.54	-0.58	0.40	0.97	2.34	2.04	0.41	0.89	0.39	1.23	11.64	II. NON CORE INFLATION
Alimentos	14,8	-0,31	-1,58	2,73	3,65	-1,87	2,76	-1,99	1,33	1,49	3,18	2,60	1,13	0,27	-0,86	0,55	12,73	Food
Combustibles	2,8	-0,39	1,54	-4,20	7,21	4,33	2,62	1,06	1,27	3,07	7,21	4,11	-3,33	1,46	6,64	4,15	47,20	Fuel
Transportes	8,9	2,15	1,37	2,47	-0,71	0,22	-0,09	0,10	0,14	0,11	0,35	0,32	0,07	0,65	0,08	2,44	3,69	Transportation
Servicios públicos	8,4	4,43	0,60	3,67	0,03	-0,07	0,63	0,76	-1,33	0,17	1,05	1,96	0,84	2,14	0,75	0,10	7,22	Utilities
III. INFLACIÓN	100.0	1.90	0.05	1.97	0.74	-0.13	0.84	-0.10	0.27	0.52	1.01	0.98	0.40	0.58	0.36	0.78	6.43	III. INFLATION
Nota:																		Note:
IPC alimentos y bebidas	37,8	1,00	-0,46	2,24	1,43	-0,63	1,07	-0,62	0,62	0,79	1,51	1,38	0,83	0,53	0,10	0,72	7,97	CPI Food and Beverages
IPC sin alimentos y bebidas	62,2	2,50	0,39	1,80	0,29	0,21	0,69	0,24	0,03	0,34	0,67	0,72	0,11	0,62	0,54	0,82	5,41	CPI excluding Food and Beverages
IPC subyacente por exclusión sin alimentos y bebidas	42,2	2,41	0,08	1,69	0,14	0,00	0,73	0,11	0,19	0,23	0,20	0,30	0,25	0,25	0,12	0,37	2,95	Core CPI excluding Food and Beverages
IPC sin alimentos, bebidas y energía	56,4	2,30	0,34	1,76	0,00	0,03	0,64	0,11	0,17	0,20	0,28	0,35	0,23	0,30	0,23	0,66	3,24	CPI excluding Food, Beverages and Energy
IPC importado	10,8	0,72	0,41	1,08	1,79	1,26	1,25	0,61	1,29	2,32	3,52	2,48	-0,06	0,61	1,82	1,30	19,73	Imported inflation

1/ La información de este cuadro se ha actualizado en la Nota Semanal N° 1 (6 de enero de 2022). El calendario anual de estas estadísticas se presenta en la página vii de esta Nota.

2/ A partir de la Nota Semanal N° 13 (31 de marzo de 2005) corresponde al IPC excluyendo los alimentos que presentan la mayor variabilidad en la variación mensual de sus precios, así como también pan, arroz, fideos, aceites, combustibles, servicios públicos y de transporte.

Fuente: INEI.

Elaboración: Gerencia Central de Estudios Económicos.

ÍNDICE DE PRECIOS AL CONSUMIDOR LIMA METROPOLITANA: CLASIFICACIÓN TRANSABLES - NO TRANSABLES^{1/}
LIMA CONSUMER PRICE INDEX: TRADABLE - NON TRADABLE CLASSIFICATION^{1/}

(Variación porcentual) / (Percentage change)

	Ponderación 2009 = 100	Dic 2019 Dic 2018	2020 Dic.	Dic 2020 Dic 2019	2021												Dic 2021 Dic 2020	
					Ene.	Feb.	Mar.	Abr.	May.	Jun.	Jul.	Ago.	Sep.	Oct.	Nov.	Dic.		
Índice de Precios al Consumidor	100.0	1.90	0.05	1.97	0.74	-0.13	0.84	-0.10	0.27	0.52	1.01	0.98	0.40	0.58	0.36	0.78	6.43	General Index
Productos transables	37.3	1.33	0.14	2.17	0.58	0.41	0.51	0.36	0.46	0.80	1.24	1.04	0.11	0.46	0.71	0.70	7.63	Tradables
Alimentos	11,7	1,07	0,08	4,72	0,12	0,05	0,40	0,73	0,61	1,02	1,46	1,41	0,76	0,53	0,19	0,49	8,03	Food
Textil y calzado	5,5	0,23	0,00	0,07	0,03	0,10	0,07	0,03	0,09	0,02	0,00	0,06	0,14	0,20	0,13	0,21	1,07	Textile and Footwear
Combustibles	2,8	-0,39	1,54	-4,20	7,21	4,33	2,62	1,06	1,27	3,07	7,21	4,11	-3,33	1,46	6,64	4,15	47,20	Fuel
Aparatos electrodomésticos	1,3	0,34	-0,16	-0,42	0,11	-0,03	0,37	0,17	0,14	0,42	0,26	0,77	0,51	0,41	0,45	0,49	4,14	Electrical Appliances
Otros transables	16,0	2,25	0,04	2,24	0,11	0,15	0,37	0,07	0,34	0,49	0,43	0,48	0,29	0,29	0,13	0,31	3,51	Other Tradables
Productos no transables	62.7	2.22	-0.01	1.87	0.83	-0.42	1.03	-0.36	0.16	0.36	0.88	0.95	0.57	0.65	0.16	0.83	5.76	Non Tradables
Alimentos	12,0	-0,59	-1,82	1,40	4,52	-2,18	2,95	-2,84	1,14	1,15	2,94	2,44	1,17	0,47	-0,63	0,97	12,50	Food
Servicios	49,0	2,90	0,42	2,00	-0,01	-0,01	0,60	0,23	-0,07	0,18	0,40	0,61	0,43	0,70	0,36	0,81	4,30	Services
Servicios públicos	8,4	4,43	0,60	3,67	0,03	-0,07	0,63	0,76	-1,33	0,17	1,05	1,96	0,84	2,14	0,75	0,10	7,22	Utilities
Otros servicios personales	3,3	1,35	0,13	0,99	0,12	0,04	0,12	0,23	0,18	0,10	0,18	0,22	0,31	0,35	0,29	0,34	2,50	Other Personal Services
Servicios de salud	1,1	1,47	0,33	1,20	0,34	0,33	0,29	0,34	0,30	0,22	0,16	0,16	0,11	0,19	0,16	0,18	2,82	Health
Servicios de transporte	9,3	2,04	1,48	2,25	-0,78	0,18	-0,05	0,22	0,30	0,18	0,57	0,49	0,10	0,89	0,09	2,95	5,22	Transportation
Servicios de educación	9,1	5,22	0,00	1,98	0,00	-0,27	1,88	0,00	0,00	0,00	0,00	0,00	0,00	0,00	0,00	0,00	1,60	Education
Comida fuera del hogar	11,7	1,69	0,24	1,00	0,11	0,00	0,13	0,15	0,19	0,27	0,33	0,55	0,66	0,63	0,65	0,77	4,53	Restaurants
Alquileres	2,4	0,74	-0,04	0,50	0,14	0,06	0,15	-0,04	0,21	0,35	0,12	0,39	0,04	-0,20	-0,01	0,54	1,76	Renting
Otros servicios	3,8	2,53	-0,06	3,71	1,06	0,22	0,75	0,18	0,16	0,42	0,43	0,58	1,12	0,32	0,36	0,47	6,23	Other Services
Otros no transables	1,7	2,43	0,17	0,96	0,18	0,09	0,09	0,12	0,09	0,00	0,11	0,12	0,15	0,68	0,21	0,30	2,16	Others Non Tradables
Nota:																		Note:
IPC alimentos y bebidas	37,8	1,00	-0,46	2,24	1,43	-0,63	1,07	-0,62	0,62	0,79	1,51	1,38	0,83	0,53	0,10	0,72	7,97	CPI Food and Beverages
IPC sin alimentos y bebidas	62,2	2,50	0,39	1,80	0,29	0,21	0,69	0,24	0,03	0,34	0,67	0,72	0,11	0,62	0,54	0,82	5,41	CPI excluding Food and Beverages
IPC subyacente por exclusión sin alimentos y bebidas	42,2	2,41	0,08	1,69	0,14	0,00	0,73	0,11	0,19	0,23	0,20	0,30	0,25	0,25	0,12	0,37	2,95	Core CPI excluding Food and Beverages
IPC sin alimentos, bebidas y energía	56,4	2,30	0,34	1,76	0,00	0,03	0,64	0,11	0,17	0,20	0,28	0,35	0,23	0,30	0,23	0,66	3,24	CPI excluding Food, Beverages and Energy
IPC Importado	10,8	0,72	0,41	1,08	1,79	1,26	1,25	0,61	1,29	2,32	3,52	2,48	-0,06	0,61	1,82	1,30	19,73	Imported inflation

1/ La información de este cuadro se ha actualizado en la Nota Semanal N° 1 (6 de enero de 2022). El calendario anual de estas estadísticas se presenta en la página vii de esta Nota.

Fuente: INEI.

Elaboración: Gerencia Central de Estudios Económicos.

ÍNDICES REALES DE PRECIOS DE COMBUSTIBLES Y DE TARIFAS DE SERVICIOS PÚBLICOS MAIN UTILITIES TARIFFS REAL INDEXES

(Año 2010 = 100)^{1/} / (Year 2010 = 100)^{1/}

	2020	2021												Var.porcentual		
	Dic.	Ene.	Feb.	Mar.	Abr.	May.	Jun.	Jul.	Ago.	Sep.	Oct.	Nov.	Dic.	Dic 2021/ Nov 2020	Dic 2021/ Dic 2020	
INDICE REAL																REAL INDEX
I. PRECIOS DE COMBUSTIBLES ^{2/}																I. FUEL PRICES ^{2/}
Gasohol 84 oct.	78,2	82,0	87,4	91,9	92,9	95,5	98,6	101,8	102,8	104,3	107,1	110,6	108,5	-1,9	38,7	84-octane gasohol
Gasohol 90 oct.	72,3	77,4	82,8	88,2	88,7	91,4	93,7	96,7	98,7	99,3	101,4	104,1	103,1	-1,0	42,5	90-octane gasohol
Gasohol 95 oct.	67,7	71,5	75,5	79,3	79,5	81,4	83,0	85,1	86,6	86,9	88,4	90,8	90,2	-0,6	33,4	95-octane gasohol
Gasohol 97 oct.	69,1	72,6	76,2	80,1	80,3	82,3	83,9	85,8	87,1	87,3	88,5	90,9	89,9	-1,0	30,2	97-octane gasohol
Gas doméstico 3/	87,0	93,4	96,6	95,8	97,6	97,3	100,2	109,2	114,0	105,2	104,2	114,7	123,4	7,6	41,9	Domestic gas 3/
Petróleo Diesel	79,5	83,7	88,0	94,0	93,9	94,3	97,3	99,9	103,8	104,5	108,0	109,2	108,0	-1,1	35,8	Diesel fuel
GLP vehicular	75,6	84,9	93,3	92,0	93,1	95,9	97,5	113,2	111,6	110,6	124,4	129,4	125,9	-2,7	66,5	LPG vehicle use
GNV	80,2	79,6	79,7	79,0	78,6	78,4	78,0	77,2	76,4	76,6	77,2	78,0	78,4	0,5	-2,3	NGV
II. TARIFAS ELÉCTRICAS ^{4/}																II. ELECTRIC TARIFFS ^{4/}
Residencial	131,2	130,3	130,3	129,2	131,3	127,3	127,2	127,5	130,2	131,5	136,7	135,9	135,1	-0,6	3,0	Residential
Industrial	154,5	153,5	153,0	151,7	153,7	149,8	149,6	149,3	153,3	154,7	162,3	160,9	159,5	-0,8	3,2	Industrial
III. TARIFAS DE AGUA ^{5/}																III. WATER TARIFFS ^{5/}
Doméstica	116,4	115,5	115,7	117,7	117,9	117,5	116,9	117,9	119,1	119,4	118,7	122,3	121,4	-0,8	4,3	Residential
IV. TARIFAS TELEFÓNICAS ^{6/}																IV. TELEPHONE TARIFFS ^{6/}
Servicio local	50,2	49,8	49,9	49,5	49,5	49,4	49,1	48,6	48,2	48,0	47,7	47,5	47,1	-0,8	-6,0	Local service

1/ Actualizado en la Nota Semanal N° 1 (6 de enero de 2022).

2/ Precio promedio mensual al consumidor.

3/ Balón de GLP de 10 kg.

4/ Tarifa eléctrica doméstica para un consumo de 100 Kw.h por mes. Para el consumo industrial se considera la tarifa MT2, según pliego de Osinergmin.

5/ Consumo doméstico de 30 metros cúbicos. Incluye servicio de alcantarillado y pago de IGV.

6/ Incluye 102 llamadas locales.

Fuente: INEI y Osinergmin.

Elaboración: Gerencia Central de Estudios Económicos.

BALANZA COMERCIAL
TRADE BALANCE(Valores FOB en millones de US\$)^{1/} / (FOB values in millions of US\$)^{1/}

	2020		2021										Nov.21/Nov.20		Enero-Noviembre					
	Nov.	Dic.	Ene.	Feb.	Mar.	Abr.	May.	Jun.	Jul.	Ago.	Sep.	Oct.	Nov.	Flujo	Var.%	2020	2021	Flujo		Var.%
1. EXPORTACIONES 2/	4 274	4 973	4 535	4 481	4 632	4 658	4 974	5 186	5 175	5 547	5 822	5 707	6 115	1 841	43,1	37 706	56 832	19 126	50,7	1. EXPORTS 2/
Productos tradicionales 3/	2 957	3 524	3 245	3 322	3 517	3 458	3 750	4 014	3 779	4 166	4 229	4 048	4 532	1 575	53,3	26 264	42 060	15 797	60,1	Traditional products 3/
Productos no tradicionales	1 307	1 437	1 277	1 147	1 097	1 185	1 208	1 157	1 378	1 374	1 579	1 634	1 562	255	19,5	11 334	14 598	3 265	28,8	Non-traditional products
Otros	10	12	13	13	18	15	17	15	18	7	14	25	20	10	105,1	109	174	65	59,2	Other products
2. IMPORTACIONES	3 319	3 725	3 368	3 516	3 997	3 985	4 034	3 945	4 094	4 163	4 194	4 278	4 154	835	25,2	30 988	43 729	12 740	41,1	2. IMPORTS
Bienes de consumo	825	854	684	809	915	830	821	828	891	834	850	931	833	8	1,0	7 879	9 226	1 346	17,1	Consumer goods
Insumos	1 502	1 665	1 563	1 647	1 822	1 898	1 971	1 946	1 969	2 133	2 187	2 254	2 203	701	46,7	13 771	21 591	7 820	56,8	Raw materials and intermediate goods
Bienes de capital	987	1 201	1 111	1 055	1 255	1 221	1 237	1 150	1 213	1 189	1 151	1 087	1 113	126	12,8	9 254	12 782	3 529	38,1	Capital goods
Otros bienes	6	6	10	6	6	36	5	22	21	7	6	5	6	0	-5,8	85	130	45	52,9	Other goods
3. BALANZA COMERCIAL	954	1 248	1 168	965	634	673	940	1 241	1 081	1 384	1 629	1 429	1 960			6 718	13 104			3. TRADE BALANCE
Nota:																				Note:
Variación porcentual respecto a similar período del año anterior: 4/																				Year-to-Year % changes: 4/
(Año 2007 = 100)																				(Año 2007 = 100)
Índice de precios de X	15,0	18,3	20,3	25,7	34,6	39,3	46,7	40,7	32,3	26,3	23,2	30,2	27,0			2,5	31,1			Export Nominal Price Index
Índice de precios de M	-4,8	-1,6	2,0	5,5	11,2	16,9	20,8	20,2	20,2	19,7	19,9	21,3	22,5			-5,3	16,3			Import Nominal Price Index
Términos de intercambio	20,8	20,2	17,9	19,1	21,1	19,1	21,4	17,1	10,1	5,5	2,8	7,3	3,7			8,3	12,8			Terms of Trade
Índice de volumen de X	-7,7	-13,7	-3,1	0,4	21,2	79,6	69,2	27,0	5,8	20,7	8,4	-6,4	12,6			-15,7	16,1			Export Volume Index
Índice de volumen de M	7,0	11,4	-8,3	11,7	39,5	46,8	50,8	45,1	25,0	25,7	17,7	8,8	2,2			-13,4	21,6			Import Volume Index
Índice de valor de X	6,1	2,1	16,5	26,3	63,2	150,0	148,1	78,7	40,0	52,4	33,6	21,8	43,1			-12,5	50,7			Export Value Index
Índice de valor de M	1,9	9,6	-6,5	17,8	55,1	71,6	82,1	74,4	50,2	50,4	41,1	32,0	25,2			-17,8	41,1			Import Value Index

1/ Preliminar. La información de este cuadro se ha actualizado en la Nota Semanal N° 2 (13 de enero de 2022).

El calendario anual de publicación de estas estadísticas se presenta en la página vii de esta Nota.

2/ Incluye estimación de exportaciones de oro no registradas por Aduanas.

3/ Desde agosto de 2020, las exportaciones de cobre, zinc y molibdeno se estimaron sobre la base de los niveles de producción.

4/ Calculado a partir de un Índice de Precio de Laspeyres modificado con encadenamiento anual. X: Exportaciones; M: Importaciones.

Fuente: BCRP, Sunat, Zofratatna, Banco de la Nación y empresas.

Elaboración: Gerencia Central de Estudios Económicos.

EXPORTACIONES POR GRUPO DE PRODUCTOS EXPORTS

(Valores FOB en millones de US\$)^{1/} / (FOB values in millions of US\$)^{1/}

	2020		2021											Nov.21/Nov.20		Enero-Noviembre				
	Nov.	Dic.	Ene.	Feb.	Mar.	Abr.	May.	Jun.	Jul.	Ago.	Sep.	Oct.	Nov.	Flujo	Var. %	2020	2021	Flujo	Var. %	
1. Productos tradicionales	2 957	3 524	3 245	3 322	3 517	3 458	3 750	4 014	3 779	4 166	4 229	4 048	4 532	1 575	53,3	26 264	42 060	15 797	60,1	1. Traditional products
Pesqueros	22	122	199	334	243	213	133	206	280	314	173	128	30	8	35,4	1 421	2 252	831	58,5	Fishing
Agrícolas	115	85	39	17	13	13	16	33	60	80	143	137	136	21	18,6	647	687	40	6,2	Agricultural
Mineros 2/	2 752	3 112	2 695	2 826	3 062	3 058	3 449	3 535	3 261	3 634	3 510	3 279	3 781	1 029	37,4	23 028	36 091	13 063	56,7	Mineral 2/
Petróleo y gas natural	68	205	313	144	199	174	152	240	179	139	404	504	584	516	758,3	1 169	3 031	1 863	159,4	Petroleum and natural gas
2. Productos no tradicionales	1 307	1 437	1 277	1 147	1 097	1 185	1 208	1 157	1 378	1 374	1 579	1 634	1 562	255	19,5	11 334	14 598	3 265	28,8	2. Non-traditional products
Agropecuarios	725	803	736	540	441	482	511	527	620	660	843	836	817	92	12,7	5 940	7 011	1 071	18,0	Agriculture and livestock
Pesqueros	121	118	99	134	152	159	149	140	135	110	124	104	88	-34	-27,6	1 197	1 395	197	16,5	Fishing
Textiles	103	119	101	115	124	107	131	122	147	153	150	165	158	55	53,7	896	1 473	577	64,3	Textile
Maderas y papeles, y sus manufacturas	23	20	18	21	22	28	24	20	24	24	25	25	22	0	-2,1	219	253	34	15,4	Timbers and papers, and its manufactures
Químicos	138	163	126	127	137	161	171	130	172	173	167	217	183	45	32,6	1 366	1 764	399	29,2	Chemical
Minerales no metálicos	46	45	47	52	51	48	44	49	64	62	58	58	74	28	61,6	402	607	205	50,9	Non-metallic minerals
Sidero-metalúrgicos y joyería	94	117	105	112	129	143	123	114	158	130	150	147	158	64	68,0	812	1 468	657	80,9	Basic metal industries and jewelry
Metal-mecánicos	47	45	36	36	33	49	44	44	49	48	49	62	47	0	0,6	417	496	79	19,1	Fabricated metal products and machinery
Otros 3/	11	9	9	9	10	9	11	11	11	14	14	19	16	5	47,0	85	131	47	55,0	Other products 3/
3. Otros 4/	10	12	13	13	18	15	17	15	18	7	14	25	20	10	105,1	109	174	65	59,2	3. Other products 4/
4. TOTAL EXPORTACIONES	4 274	4 973	4 535	4 481	4 632	4 658	4 974	5 186	5 175	5 547	5 822	5 707	6 115	1 841	43,1	37 706	56 832	19 126	50,7	4. TOTAL EXPORTS
Nota:																				Nota:
ESTRUCTURA PORCENTUAL (%)																				IN PERCENT OF TOTAL (%)
Pesqueros	0,5	2,5	4,4	7,4	5,2	4,6	2,7	4,0	5,4	5,7	3,0	2,2	0,5			3,8	4,0			Fishing
Agrícolas	2,7	1,7	0,9	0,4	0,3	0,3	0,3	0,6	1,2	1,4	2,5	2,4	2,2			1,7	1,2			Agricultural products
Mineros	64,4	62,6	59,4	63,1	66,1	65,6	69,3	68,2	63,0	65,5	60,3	57,5	61,8			61,1	63,5			Mineral products
Petróleo y gas natural	1,6	4,1	6,9	3,2	4,3	3,7	3,1	4,6	3,5	2,5	6,9	8,8	9,6			3,1	5,3			Petroleum and natural gas
TRADICIONALES	69,2	70,9	71,6	74,1	75,9	74,2	75,4	77,4	73,0	75,1	72,6	70,9	74,1			69,7	74,0			TRADITIONAL PRODUCTS
NO TRADICIONALES	30,6	28,9	28,2	25,6	23,7	25,4	24,3	22,3	26,6	24,8	27,1	28,6	25,5			30,1	25,7			NON-TRADITIONAL PRODUCTS
OTROS	0,2	0,2	0,3	0,3	0,4	0,3	0,3	0,3	0,3	0,1	0,2	0,4	0,3			0,3	0,3			OTHER PRODUCTS
TOTAL	100,0	100,0	100,0	100,0	100,0	100,0	100,0	100,0	100,0	100,0	100,0	100,0	100,0			100,0	100,0			TOTAL

1/ Preliminar. La información de este cuadro se ha actualizado en la Nota Semanal N° 2 (13 de enero de 2022).

El calendario anual de publicación de estas estadísticas se presenta en la página vii de esta Nota.

2/ Incluye estimación de exportaciones de oro no registradas por Aduanas.

Desde agosto de 2020, las exportaciones de cobre, zinc y molibdeno se estimaron sobre la base de los niveles de producción.

3/ Incluye pieles y cueros y artesanías, principalmente.

4/ Comprende la venta de combustibles y alimentos a naves extranjeras y la reparación de bienes de capital.

Fuente: BCRP, Sunat y empresas.

Elaboración: Gerencia Central de Estudios Económicos.

EXPORTACIONES DE PRODUCTOS TRADICIONALES TRADITIONAL EXPORTS

(Valores FOB en millones de US\$)^{1/} / (FOB values in millions of US\$)^{1/}

	2020		2021										Nov.21/Nov.20		Enero-Noviembre					
	Nov.	Dic.	Ene.	Feb.	Mar.	Abr.	May.	Jun.	Jul.	Ago.	Sep.	Oct.	Nov.	Flujo	Var.%	2020	2021	Flujo		Var.%
PESQUEROS	22	122	199	334	243	213	133	206	280	314	173	128	30	8	35,4	1 421	2 252	831	58,5	FISHING
Harina de pescado	9	99	173	228	186	175	100	182	196	247	135	103	10	1	6,3	1 080	1 736	655	60,7	Fishmeal
Volumen (miles tm)	6,6	70,7	122,8	159,3	128,8	119,7	66,6	119,9	127,1	159,1	87,9	66,6	6,3	-0,3	-4,6	791,1	1 164,1	373,0	47,1	Volume (thousand mt)
Precio (US\$/tm)	1 400,8	1 406,6	1 410,3	1 431,8	1 442,2	1 458,4	1 496,7	1 521,2	1 546,2	1 550,0	1 540,4	1 554,0	1 561,4	160,6	11,5	1 365,3	1 490,9	125,6	9,2	Price (US\$/mt)
Aceite de pescado	13	23	26	105	57	38	33	24	83	67	37	25	21	7	55,9	340	516	176	51,6	Fish oil
Volumen (miles tm)	4,7	8,3	8,9	50,4	26,7	17,1	14,5	9,3	34,8	30,1	13,5	9,3	6,7	1,9	40,9	132,9	221,1	88,2	66,4	Volume (thousand mt)
Precio (US\$/tm)	2 777,5	2 749,4	2 876,4	2 094,3	2 139,6	2 244,1	2 270,7	2 555,3	2 393,2	2 237,2	2 761,9	2 641,1	3 074,3	296,8	10,7	2 560,9	2 333,5	-227,4	-8,9	Price (US\$/mt)
AGRICOLAS	115	85	39	17	13	13	16	33	60	80	143	137	136	21	18,6	647	687	40	6,2	AGRICULTURAL PRODUCTS
Algodón	0	0	0	0	0	0	0	0	0	0	0	0	0	0	192 565,7	1	2	0	41,5	Cotton
Volumen (miles tm)	0,0	0,0	0,0	0,1	0,1	0,0	0,1	0,0	0,0	0,0	0,0	0,0	0,1	0,1	207 429,8	0,6	0,5	0,0	-7,7	Volume (thousand mt)
Precio (US\$/tm)	3 576,7	1 280,0	2 689,7	2 980,7	3 494,3	1 962,4	2 942,3	2 650,0	3 836,0	0,0	1 370,0	0,0	3 320,5	-256,2	-7,2	1 990,5	3 051,7	1 061,3	53,3	Price (US\$/mt)
Azúcar	19	5	6	1	2	2	2	2	2	4	13	1	1	-18	-94,7	54	36	-17	-32,5	Sugar
Volumen (miles tm)	35,4	8,8	12,6	2,6	2,4	3,2	3,0	2,8	3,6	7,7	19,3	2,5	1,8	-33,6	-95,0	102,3	61,6	-40,7	-39,8	Volume (thousand mt)
Precio (US\$/tm)	544,5	552,2	466,8	554,2	631,8	590,9	588,7	562,5	608,7	573,6	673,9	571,5	583,0	38,6	7,1	524,1	588,0	63,9	12,2	Price (US\$/mt)
Café	94	76	31	13	9	8	11	29	55	69	127	133	132	39	41,0	570	619	49	8,5	Coffee
Volumen (miles tm)	29,9	24,6	10,5	5,0	3,6	2,9	3,7	8,5	15,0	18,2	31,6	31,5	31,2	1,3	4,4	190,6	161,6	-29,0	-15,2	Volume (thousand mt)
Precio (US\$/tm)	3 140,9	3 080,5	2 993,8	2 675,8	2 508,6	2 828,4	3 035,9	3 410,4	3 704,3	3 755,9	4 018,3	4 240,8	4 242,7	1 101,8	35,1	2 991,7	3 829,2	837,5	28,0	Price (US\$/mt)
Resto de agrícolas 2/	1	5	2	2	2	3	3	2	2	7	3	2	2	1	46,2	22	30	8	37,9	Other agricultural products 2/
MINEROS	2 752	3 112	2 695	2 826	3 062	3 058	3 449	3 535	3 261	3 634	3 510	3 279	3 781	1 029	37,4	23 028	36 091	13 063	56,7	MINERAL PRODUCTS
Cobre 3/	1 421	1 563	1 271	1 532	1 570	1 593	1 820	1 879	1 650	1 870	1 850	1 731	2 096	675	47,5	11 473	18 863	7 390	64,4	Copper 3/
Volumen (miles tm)	204,4	212,6	164,1	182,6	179,6	188,3	190,9	198,4	190,0	204,7	218,5	181,3	219,9	15,6	7,6	1 971,1	2 118,4	147,3	7,5	Volume (thousand mt)
Precio (US\$/lb.)	315,4	333,5	351,5	380,6	396,4	383,8	432,4	429,5	394,0	414,3	384,1	433,1	432,3	116,9	37,1	264,0	403,9	139,9	53,0	Price (US\$/lb.)
Estaño	39	46	63	53	51	58	32	51	67	107	91	116	59	20	49,8	324	748	424	130,6	Tin
Volumen (miles tm)	2,0	2,0	2,5	1,9	1,8	1,8	1,0	1,5	1,9	2,9	2,5	3,1	1,5	-0,4	-22,6	18,2	22,4	4,2	23,0	Volume (thousand mt)
Precio (US\$/lb.)	910,4	1 033,7	1 128,9	1 252,1	1 308,5	1 431,2	1 464,7	1 532,0	1 583,4	1 675,3	1 689,0	1 718,0	1 761,3	850,9	93,5	807,6	1 514,7	707,2	87,6	Price (US\$/lb.)
Hierro	146	184	249	187	202	170	242	238	124	219	113	177	217	72	49,3	942	2 138	1 197	127,1	Iron
Volumen (millones tm)	1,4	1,6	2,0	1,4	1,4	1,2	1,5	1,3	0,7	1,6	1,2	1,7	2,3	1,0	68,7	12,5	16,3	3,8	30,7	Volume (million mt)
Precio (US\$/tm)	104,8	114,8	125,1	130,3	141,8	145,8	162,7	184,6	183,6	133,5	95,1	104,2	92,7	-12,0	-11,5	75,3	130,8	55,5	73,8	Price (US\$/mt)
Oro 4/	792	860	747	670	752	806	807	904	889	880	958	900	896	104	13,1	7 003	9 208	2 204	31,5	Gold 4/
Volumen (miles oz. tr.)	424,8	462,4	399,9	370,5	437,7	458,4	435,7	492,6	492,0	493,0	538,8	506,4	492,1	67,3	15,8	3 984,4	5 117,2	1 135,8	28,5	Volume (thousand oz. T)
Precio (US\$/oz. tr.)	1 863,5	1 859,6	1 868,1	1 808,2	1 718,2	1 758,4	1 851,4	1 834,6	1 807,1	1 784,6	1 777,3	1 776,9	1 820,2	-43,3	-2,3	1 759,0	1 799,4	40,3	2,3	Price (US\$/oz. T)
Plata refinada	12	9	10	6	11	7	12	11	12	9	10	9	9	-3	-26,5	84	106	21	25,5	Silver (refined)
Volumen (millones oz. tr.)	0,5	0,4	0,4	0,2	0,4	0,3	0,5	0,4	0,4	0,4	0,4	0,4	0,4	-0,1	-24,5	4,3	4,2	-0,1	-3,1	Volume (million oz. T)
Precio (US\$/oz. tr.)	24,2	24,0	25,1	26,1	27,1	25,4	25,9	27,5	26,5	25,6	23,4	23,3	23,2	-1,0	-4,1	19,6	25,4	5,8	29,4	Price (US\$/oz. T)
Plomo 5/	132	143	141	133	166	171	254	129	217	156	156	112	151	19	14,3	1 319	1 788	469	35,5	Lead 5/
Volumen (miles tm)	62,7	64,8	63,1	57,2	76,0	77,0	105,8	53,9	88,4	63,2	66,7	46,7	62,7	0,0	0,0	681,6	760,7	79,1	11,6	Volume (thousand mt)
Precio (US\$/lb.)	95,8	100,2	101,5	105,5	99,1	100,8	109,0	108,2	111,4	112,1	106,3	109,2	109,5	13,7	14,3	87,8	106,6	18,8	21,5	Price (US\$/lb.)
Zinc	161	236	168	200	225	194	227	232	200	271	191	141	260	99	61,1	1 469	2 310	841	57,3	Zinc
Volumen (miles tm)	95,7	132,2	90,9	107,7	110,7	98,0	104,7	105,1	92,7	125,3	87,6	64,7	110,6	14,8	15,5	1 037,6	1 098,0	60,4	5,8	Volume (thousand mt)
Precio (US\$/lb.)	76,5	80,9	84,1	84,2	92,2	89,8	98,4	99,9	98,0	98,2	98,9	99,1	106,7	30,2	39,5	64,2	95,4	31,2	48,6	Price (US\$/lb.)
Molibdeno	49	70	46	45	84	58	54	93	102	120	140	93	93	44	90,8	409	928	520	127,1	Molybdenum
Volumen (miles tm)	2,8	3,6	2,3	2,1	3,2	2,1	1,9	2,9	2,9	3,3	3,7	2,4	2,7	-0,1	-2,3	25,9	29,5	3,6	13,8	Volume (thousand mt)
Precio (US\$/lb.)	786,8	871,4	914,5	994,5	1 202,1	1 250,2	1 276,8	1 443,1	1 597,8	1 656,6	1 711,3	1 739,1	1 536,4	749,6	95,3	714,8	1 426,0	711,2	99,5	Price (US\$/lb.)
Resto de mineros 6/	0	0	0	0	0	0	0	0	0	1	0	1	0	0	-19,8	5	3	-2	-45,2	Other mineral products 6/
PETRÓLEO Y GAS NATURAL	68	205	313	144	199	174	152	240	179	139	404	504	584	516	758,3	1 169	3 031	1 863	159,4	PETROLEUM AND NATURAL GAS
Petróleo crudo y derivados	37	44	134	84	132	119	152	165	179	139	219	237	207	170	457,6	798	1 768	969	121,4	Petroleum and derivatives
Volumen (millones bs.)	0,8	0,7	2,3	1,3	1,9	1,8	2,1	2,2	2,3	1,8	2,7	2,6	2,4	1,6	219,6	17,7	23,4	5,7	32,4	Volume (million bbl)
Precio (US\$/b)	49,6	62,1	57,6	63,7	69,6	68,0	72,3	74,9	78,5	76,1	80,2	91,3	86,5	36,9	74,5	45,1	75,4	30,3	67,2	Price (US\$/bbl)
Gas natural	31	161	179	61	66	54	0	75	0	0	185	267	377	346	1 120,9	370	1 264	894	241,3	Natural gas
Volumen (miles m3)	324,8	974,9	634,9	623,9	765,6	461,5	0,0	407,6	0,0	0,0	455,7	667,2	800,7	475,9	146,5	7 491,6	4 817,3	-2 674,3	-35,7	Volume (thousand m3)
Precio (US\$/m3)	95,1	165,5	282,3	97,4	86,5	117,9	0,0	183,4	0,0	0,0	406,0	399,5	470,7	375,7	395,3	49,4	262,4	212,9	430,7	Price (US\$/m3)
PRODUCTOS TRADICIONALES	2 957	3 524	3 245	3 322	3 517	3 458	3 750	4 014	3 779	4 166	4 229	4 048	4 532	1 575	53,3	26 264	42 060	15 797	60,1	TRADITIONAL PRODUCTS

1/ Preliminar. La información de este cuadro se ha actualizado en la Nota Semanal N° 2 (13 de enero de 2022).

El calendario anual de publicación de estas estadísticas se presenta en la página vii de esta Nota.

2/ Comprende hoja de coca y derivados, melazas, lanas y pieles.

EXPORTACIONES DE PRODUCTOS NO TRADICIONALES NON-TRADITIONAL EXPORTS

(Valores FOB en millones de US\$)^{1/} / (FOB values in millions of US\$)^{1/}

	2020		2021										Nov.21/Nov.20		Enero-Noviembre					
	Nov.	Dic.	Ene.	Feb.	Mar.	Abr.	May.	Jun.	Jul.	Ago.	Sep.	Oct.	Nov.	Flujo	Var.%	2020	2021		Flujo	Var.%
AGROPECUARIOS	725	803	736	540	441	482	511	527	620	660	843	836	817	92	12,7	5 940	7 011	1 071	18,0	AGRICULTURE AND LIVESTOCK
Legumbres	144	147	89	64	54	83	88	92	112	117	154	153	124	-20	-13,9	1 043	1 130	87	8,4	Vegetables
Frutas	437	516	532	341	258	270	286	306	360	392	520	504	526	89	20,4	3 496	4 295	799	22,8	Fruits
Productos vegetales diversos	41	35	42	39	42	47	53	47	51	49	60	60	68	27	67,0	401	557	156	38,9	Other vegetables
Cereales y sus preparaciones	28	30	21	25	22	23	26	22	25	29	31	31	26	-1	-4,6	330	281	-49	-14,8	Cereal and its preparations
Té, café, cacao y esencias	49	46	33	46	39	33	32	34	48	44	50	60	46	-3	-6,8	444	464	21	4,6	Tea, coffee, cacao and
Resto	27	29	19	25	25	26	27	26	23	28	27	28	27	0	-1,1	226	283	57	25,2	Other
PEQUEROS	121	118	99	134	152	159	149	140	135	110	124	104	88	-34	-27,6	1 197	1 395	197	16,5	FISHING
Crustáceos y moluscos congelados	73	62	49	58	58	79	79	81	80	71	77	62	53	-19	-28,8	660	748	88	13,4	Frozen crustaceans and molluscs
Pescado congelado	14	22	27	43	61	42	33	21	17	11	12	13	17	3	17,5	208	296	88	42,4	Frozen fish
Preparaciones y conservas	28	25	16	25	23	27	25	29	26	20	25	17	11	-18	-62,4	262	242	-20	-7,6	Preparations and canned food
Pescado seco	3	5	3	4	6	6	6	4	6	3	5	2	2	-1	-35,4	35	48	13	38,0	Fish
Resto	3	4	4	5	4	5	6	4	6	5	7	7	5	2	77,3	33	60	27	82,1	Other
TEXTILES	103	119	101	115	124	107	131	122	147	153	150	165	158	55	53,7	896	1 473	577	64,3	TEXTILE
Prendas de vestir y otras confecciones	75	91	73	85	92	76	98	94	108	119	108	119	121	46	62,0	676	1 092	416	61,6	Clothes and other garments
Tejidos	12	13	11	13	12	12	14	14	15	17	17	21	18	6	51,0	97	164	68	69,8	Fabrics
Fibras textiles	5	7	8	8	9	9	8	8	11	9	12	14	12	7	120,5	52	108	56	106,6	Textile fibers
Hilados	10	9	9	10	11	9	12	6	13	8	12	11	7	-4	-37,8	71	108	37	52,0	Yarns
MADERAS Y PAPELES, Y SUS MANUFACTURAS	23	20	18	21	22	28	24	20	24	24	25	25	22	0	-2,1	219	253	34	15,4	TIMBERS AND PAPERS, AND ITS MANUFACTURES
Madera en bruto o en láminas	9	8	6	8	8	10	10	7	9	8	8	9	9	-1	-8,4	73	93	20	26,9	Timber
Artículos impresos	3	2	3	2	2	4	2	2	3	2	3	4	3	0	-6,7	26	31	5	18,4	Printed materials
Manufacturas de papel y cartón	8	8	8	9	10	12	10	10	12	11	10	9	1	1	7,8	107	111	4	3,7	Manufacturing of paper and card board
Manufacturas de madera	1	1	1	1	1	1	1	1	1	1	1	1	1	0	-27,1	8	11	3	34,5	Timber manufacturing
Muebles de madera, y sus partes	0	0	0	0	0	0	0	0	0	0	0	0	0	0	-13,5	4	4	0	11,3	Wooden furniture
Resto	0	0	0	0	0	0	0	1	0	0	0	0	0	0	97,1	2	4	2	116,8	Other
QUÍMICOS	138	163	126	127	137	161	171	130	172	173	167	217	183	45	32,6	1 366	1 764	399	29,2	CHEMICAL
Productos químicos orgánicos e inorgánicos	34	45	26	35	34	32	44	26	52	53	48	85	53	19	56,5	352	488	136	38,7	Organic and inorganic chemicals
Artículos manufacturados de plástico	19	18	15	15	18	25	21	17	16	22	18	25	24	5	28,2	148	217	69	46,3	Plastic manufacturing
Materias tintóreas, curtiembres y colorantes	11	13	11	11	11	10	13	10	12	9	12	14	11	0	-3,8	117	124	8	6,6	Dyeing, tanning and coloring products
Manufacturas de caucho	9	11	8	9	8	10	12	4	8	7	7	8	7	-2	-25,8	66	87	21	31,4	Rubber manufacturing
Aceites esenciales, prod.de tocador y tensoactivos	10	14	11	9	14	13	15	14	14	12	17	13	11	1	6,6	126	145	18	14,6	Essential oils, toiletries
Resto	54	62	55	48	52	70	66	59	69	71	66	72	76	22	41,8	557	704	147	26,4	Other
MINERALES NO METÁLICOS	46	45	47	52	51	48	44	49	64	62	58	58	74	28	61,6	402	607	205	50,9	NON-METALLIC MINERALS
Cemento y materiales de construcción	12	14	10	11	12	12	13	12	12	15	13	12	11	-1	-10,3	91	133	42	46,0	Cement and construction material
Abonos y minerales, en bruto	22	20	28	24	25	24	20	24	32	36	29	27	39	17	75,2	213	308	95	44,7	Fertilizers and minerals gross
Vidrio y artículos de vidrio	9	8	5	9	8	7	8	6	11	8	8	12	10	2	22,4	68	92	23	34,3	Glass and manufactures
Artículos de cerámica	0	0	0	0	0	0	0	0	1	0	0	1	0	0	26,3	2	4	1	58,1	Ceramic products
Resto	2	2	4	8	6	4	3	6	9	3	7	7	13	11	467,9	27	70	43	156,9	Other
SIDERO-METALÚRGICOS Y JOYERÍA	94	117	105	112	129	143	123	114	158	130	150	147	158	64	68,0	812	1 468	657	80,9	BASIC METAL INDUSTRIES AND JEWELRY
Productos de cobre	32	38	42	41	55	63	43	43	57	54	63	59	63	31	96,3	288	585	297	103,2	Copper products
Productos de zinc	17	31	26	30	28	35	26	23	32	22	29	36	19	2	11,6	197	305	108	54,8	Zinc products
Productos de hierro	10	8	9	13	15	11	15	13	32	31	18	20	28	19	199,4	120	204	85	70,5	Iron products
Manufacturas de metales comunes	6	7	6	8	8	8	8	8	8	8	8	11	11	5	78,2	58	92	34	59,3	Common metals manufacturing
Desperdicios y desechos no ferrosos	1	1	1	1	1	2	2	2	2	1	2	2	2	1	48,3	8	19	11	140,9	Non ferrous waste
Productos de plomo	1	0	1	1	1	0	1	1	0	0	2	2	1	0	29,1	2	8	6	260,8	Lead products
Productos de plata	9	8	8	9	11	12	9	13	9	0	8	5	18	8	91,2	66	101	36	54,7	Silver products
Artículos de joyería	14	22	9	6	8	8	13	11	12	10	12	9	12	-2	-11,6	52	109	57	110,3	Jewelry
Resto	4	2	3	3	3	3	6	2	4	3	9	3	4	0	-9,3	21	44	22	105,3	Other
METAL-MECÁNICOS	47	45	36	36	33	49	44	44	49	48	49	62	47	0	0,6	417	496	79	19,1	FABRICATED METAL PRODUCTS AND MACHINERY
Vehículos de carretera	5	4	2	3	2	5	5	2	4	3	6	5	2	-2	-51,3	55	41	-14	-25,7	On-road vehicles
Maquinaria y equipo industrial, y sus partes	7	6	5	5	5	6	5	11	7	7	7	10	6	-1	-15,5	58	71	12	20,7	Industrial machinery, equipment and its parts
Maquinas y aparatos eléctricos, y sus partes	5	6	3	4	6	4	6	7	5	8	6	5	6	0	4,8	42	60	18	42,3	Electrical appliances, machinery and its parts
Artículos manufacturados de hierro o acero	2	1	3	3	1	2	2	2	1	1	3	2	4	1	66,9	19	23	4	19,7	Iron and steel manufactured articles
Máquinas de oficina y para procesar datos	1	0	1	1	1	1	1	1	1	1	1	2	1	0	-21,8	10	10	0	2,9	Office and data processing machines
Equipo de uso doméstico	0	0	0	0	0	0	0	0	0	0	0	0	0	0	-68,6	1	1	0	-32,2	Domestic equipment
Maquinaria y equipo de ing. civil, y sus partes	8	9	6	5	5	9	7	8	9	11	7	8	11	2	27,9	69	85	16	23,0	Machinery and equipment for civil engineering
Maquinaria y equipo generadores de fuerza	3	3	2	3	2	4	5	2	4	3	3	6	3	0	10,8	33	38	5	15,8	Force generating machinery and equipment
Enseres domésticos de metales comunes	2	1	1	2	1	2	1	2	1	1	1	4	3	1	56,7	12	19	7	63,6	Domestic articles of common metals
Resto	12	14	13	11	10	16	12	15	13	13	14	20	12	-1	-6,8	117	148	31	26,9	Other
OTROS 2/	11	9	9	9	10	9	11	11	11	14	14	19	16	5	47,0	85	131	47	55,0	OTHER PRODUCTS 2/
PRODUCTOS NO TRADICIONALES	1 307	1 437	1 277	1 147	1 097	1 185	1 208	1 157	1 378	1 374	1 579	1 634	1 562	255	19,5	11 334	1			

EXPORTACIONES POR GRUPO DE ACTIVIDAD ECONÓMICA EXPORTS

(Valores FOB en millones de US\$)^{1/} / (FOB values in millions of US\$)^{1/}

	2020		2021										Nov.21/Nov.20		Enero-Noviembre				Var.%	
	Nov.	Dic.	Ene.	Feb.	Mar.	Abr.	May.	Jun.	Jul.	Ago.	Set.	Oct.	Nov.	Flujo	Var.%	2020	2021	Flujo		
1. AGROPECUARIO	780	828	720	496	393	432	458	488	612	668	906	896	864	84	10,7	5 955	6 933	977	16,4	1. AGRICULTURE AND LIVESTOCK
Frutas, legumbres y hortalizas en conserva	96	101	67	85	79	85	78	70	72	72	98	114	93	-3	-2,6	833	913	79	9,5	Preserved fruits and vegetables
Café	94	76	31	13	9	8	11	29	55	69	127	133	94	0	0,0	570	580	10	1,7	Coffee
Uvas	194	332	342	140	23	2	2	2	5	5	9	81	252	58	30,0	701	863	161	23,0	Grapes
Paltas	2	5	9	31	84	143	176	199	200	128	74	2	2	0	27,3	750	1 048	297	39,6	Avocado
Espárragos frescos	45	51	36	8	7	21	26	36	48	44	49	47	40	-4	-9,8	334	361	-27	8,1	Fresh asparagus
Arándanos	176	70	33	15	8	4	3	4	27	150	363	347	189	13	7,1	915	1 143	228	24,9	Blueberry
Cereales, leguminosas y semillas oleaginosas	25	27	20	21	17	24	27	24	29	31	37	30	24	-1	-3,4	256	285	29	11,3	Cereals, legumes and oilseeds
Mangos	13	52	89	77	49	13	4	1	0	0	1	3	20	7	52,8	230	254	25	10,7	Mangos
Resto	136	115	93	106	118	133	131	124	176	168	149	139	150	14	10,0	1 366	1 486	120	8,8	Other
2. PESCA	144	240	298	468	395	372	281	346	414	424	297	232	118	-26	-17,8	2 618	3 646	1 028	39,3	2. FISHING
Harina de pescado	9	99	173	228	186	175	100	182	196	247	135	103	10	1	6,3	1 080	1 736	655	60,7	Fishmeal
Pota	65	51	38	47	47	61	58	71	71	58	64	42	30	-35	-53,9	565	586	21	3,7	Giant squid
Aceite de pescado	13	23	26	105	57	38	33	24	83	67	37	25	21	7	55,9	340	516	176	51,6	Fish oil
Pescados y filetes frescos, congelados y refrigerados	14	22	27	42	61	41	33	21	17	11	11	13	16	2	17,5	206	294	88	42,5	Fresh, frozen or chilled fish and fillets
Colas de langostinos	11	8	10	11	11	14	16	13	11	12	13	13	12	2	16,2	131	136	5	3,8	Tails of prawns
Resto	32	36	24	34	33	43	41	35	36	30	36	37	29	-3	-8,7	295	379	84	28,4	Other
3. MINERÍA	2 809	3 175	2 764	2 903	3 136	3 140	3 516	3 606	3 349	3 699	3 596	3 360	3 877	1 068	38,0	23 562	36 947	13 384	56,8	3. MINING
Cobre 2/	1 421	1 563	1 271	1 532	1 570	1 593	1 820	1 879	1 650	1 870	1 850	1 731	2 096	675	47,5	11 473	18 863	7 390	64,4	Copper 2/
Oro 3/	792	860	747	670	752	806	807	904	889	880	958	900	896	104	13,1	7 003	9 208	2 204	31,5	Gold 3/
Zinc 2/	161	236	168	200	225	194	227	232	200	271	191	141	260	99	61,1	1 469	2 310	841	57,3	Zinc 2/
Plomo	132	143	141	133	166	171	254	129	217	156	156	112	151	19	14,3	1 319	1 788	469	35,5	Lead
Hierro	146	184	249	187	202	170	242	238	124	219	113	177	217	72	49,3	942	2 138	1 197	127,1	Iron
Productos de zinc	17	31	26	30	28	35	26	23	32	22	29	36	19	2	11,6	197	305	108	54,8	Zinc products
Estaño	39	46	63	53	51	58	32	51	67	107	91	116	59	20	49,8	324	748	424	130,6	Tin
Molibdeno. 2/	49	70	46	45	84	58	54	93	102	120	140	93	93	44	90,8	409	928	520	127,1	Molybdenum. 2/
Fosfatos de calcio	19	17	25	20	23	21	16	20	29	31	25	23	35	16	86,6	182	267	84	46,3	Calcium phosphates
Plata refinada	12	9	10	6	11	7	12	11	12	9	10	9	8	-3	-27,6	84	106	21	25,3	Silver (refined)
Resto	22	17	19	26	24	26	25	28	28	14	32	23	42	20	91,8	160	287	126	79,0	Other
4. HIDROCARBUROS	68	205	313	144	199	174	152	240	179	139	404	504	584	516	758,3	1 169	3 031	1 863	159,4	4. FUEL
Petróleo crudo y derivados	37	44	134	84	132	119	152	165	179	139	219	237	207	170	457,6	798	1 768	969	121,4	Petroleum and derivatives
Gas natural	31	161	179	61	66	54	0	75	0	0	185	267	377	346	1 209,9	370	1 264	894	241,3	Natural gas
5. MANUFACTURA NO PRIMARIA	462	512	427	457	491	525	551	491	603	610	606	690	651	188	40,7	4 293	6 102	1 809	42,1	5. NON-PRIMARY MANUFACTURING
Papeles y químicos	150	173	137	139	149	177	184	143	185	188	182	232	195	46	30,5	1 500	1 910	410	27,3	Chemical and papers
Textiles	103	119	101	115	124	107	131	122	147	153	150	165	158	55	53,7	896	1 473	577	64,3	Textiles
Productos de cobre	32	38	42	41	55	63	43	43	57	54	63	59	63	31	96,3	288	585	297	103,2	Copper products
Alimentos preparados para animales	11	9	11	12	18	19	18	18	19	18	21	18	18	7	63,8	139	190	50	35,9	Prepared food for animals
Molinería y panadería	19	20	16	17	16	17	21	16	18	21	21	22	20	1	6,7	201	205	3	1,6	Milling and bakery
Productos de hierro	10	8	9	13	15	11	15	13	32	31	18	20	28	19	199,4	120	204	85	70,5	Iron products
Joyería	14	22	9	6	8	8	13	11	12	10	12	9	12	-2	-11,6	52	109	57	110,3	Jewelry
Manufacturas de metales comunes	6	7	6	8	8	8	8	8	9	8	8	11	11	5	78,2	58	92	34	59,3	Common metals manufacturing
Productos lácteos	9	10	3	3	3	2	3	2	2	2	3	3	3	-6	-66,9	70	28	-41	-59,0	Dairy products
Pisos cerámicos	9	8	8	7	7	9	8	7	7	7	8	8	7	-3	-27,9	65	83	18	27,6	Ceramic floor tiles
Vidrio y artículos de vidrio	9	8	5	9	8	7	8	6	11	8	8	12	10	2	22,4	68	92	23	34,3	Glass manufacturing
Resto	92	90	79	86	81	99	100	102	104	111	114	132	125	33	36,0	836	1 131	295	35,3	Other
6. OTROS	10	12	13	13	18	15	17	15	18	7	14	25	20	10	105,1	109	174	65	59,2	6. Other
TOTAL	4 274	4 973	4 535	4 481	4 632	4 658	4 974	5 186	5 175	5 547	5 822	5 707	6 115	1 841	43,1	37 706	56 832	19 126	50,7	TOTAL

1/ Preliminar. La información de este cuadro se ha actualizado en la Nota Semanal N° 2 (13 de enero de 2022).

El calendario anual de publicación de estas estadísticas se presenta en la página vii de esta Nota.

2/ Desde agosto de 2020, estimado sobre la base de los niveles de producción.

3/ Incluye estimación de exportaciones de oro no registradas por Aduanas.

Fuente: BCRP y Sunat.

Elaboración: Gerencia Central de Estudios Económicos.

IMPORTACIONES SEGÚN USO O DESTINO ECONÓMICO IMPORTS

(Valores FOB en millones de US\$)^{1/} / (FOB values in millions of US\$)^{1/}

	2020		2021											Nov.21/Nov.20		Enero-Noviembre				
	Nov.	Dic.	Ene.	Feb.	Mar.	Abr.	May.	Jun.	Jul.	Ago.	Sep.	Oct.	Nov.	Flujo	Var. %	2020	2021	Flujo	Var. %	
1. BIENES DE CONSUMO	825	854	684	809	915	830	821	828	891	834	850	931	833	8	1,0	7 879	9 226	1 346	17,1	1. CONSUMER GOODS
No duraderos	463	469	369	465	523	467	459	484	513	510	490	539	500	38	8,2	4 973	5 319	346	7,0	Non-durable
Duraderos	362	384	315	344	392	364	362	344	378	323	360	392	333	-29	-8,1	2 906	3 906	1 000	34,4	Durable
2. INSUMOS	1 502	1 665	1 563	1 647	1 822	1 898	1 971	1 946	1 969	2 133	2 187	2 254	2 203	701	46,7	13 771	21 591	7 820	56,8	2. RAW MATERIALS AND INTERMEDIATE GOODS
Combustibles, lubricantes y conexos	238	390	390	376	385	462	434	485	581	547	578	705	631	393	165,4	2 590	5 574	2 984	115,2	Fuels
Materias primas para la agricultura	125	157	125	104	152	143	172	148	148	177	167	165	183	59	47,0	1 368	1 685	317	23,2	For agriculture
Materias primas para la industria	1 140	1 118	1 048	1 167	1 284	1 293	1 365	1 312	1 240	1 409	1 441	1 383	1 389	249	21,9	9 813	14 332	4 519	46,1	For industry
3. BIENES DE CAPITAL	987	1 201	1 111	1 055	1 255	1 221	1 237	1 150	1 213	1 189	1 151	1 087	1 113	126	12,8	9 254	12 782	3 529	38,1	3. CAPITAL GOODS
Materiales de construcción	101	120	102	102	163	127	137	174	115	125	125	116	124	23	22,9	961	1 409	448	46,6	Building materials
Para la agricultura	16	20	16	14	17	17	17	21	15	14	12	14	11	-5	-29,7	133	170	36	27,2	For agriculture
Para la industria	665	803	769	733	831	806	768	700	768	721	711	691	699	33	5,0	6 314	8 195	1 881	29,8	For industry
Equipos de transporte	204	259	223	206	244	271	315	254	315	330	303	267	279	75	36,6	1 846	3 009	1 164	63,0	Transportation equipment
4. OTROS BIENES 2/	6	6	10	6	6	36	5	22	21	7	6	5	6	0	-5,8	85	130	45	52,9	4. OTHER GOODS 2/
5. TOTAL IMPORTACIONES	3 319	3 725	3 368	3 516	3 997	3 985	4 034	3 945	4 094	4 163	4 194	4 278	4 154	835	25,2	30 988	43 729	12 740	41,1	5. TOTAL IMPORTS
Nota:																				Note:
Admisión temporal	44	10	18	21	53	35	58	90	31	39	38	28	48	3	7,1	401	461	59	14,7	Temporary admission
Zonas francas 3/	22	23	18	14	17	19	18	18	15	17	14	16	17	-5	-23,5	143	183	40	28,2	Free zone 3/
Principales alimentos 4/	255	216	257	275	338	268	251	281	224	349	324	249	287	31	12,2	2 389	3 104	715	29,9	Foodstuff 4/
Trigo	43	59	44	44	68	42	36	62	45	56	48	54	36	-6	-14,4	458	536	78	17,1	Wheat
Maíz y/o sorgo	82	49	78	89	107	65	70	49	68	92	79	66	103	22	26,8	604	865	262	43,4	Corn and/or sorghum
Arroz	18	20	13	11	16	14	10	18	10	8	6	19	3	-15	-82,6	146	128	-18	-12,3	Rice
Azúcar 5/	6	8	8	10	11	11	9	3	6	4	5	4	8	3	44,8	126	78	-47	-37,6	Sugar 5/
Lácteos	15	16	14	19	22	32	19	22	12	24	13	10	15	0	-1,6	162	203	41	25,3	Dairy products
Soya	87	57	95	93	106	98	100	120	74	159	167	88	109	22	25,1	825	1 208	383	46,5	Soybean
Carnes	6	7	6	7	8	6	8	8	8	6	7	9	12	6	105,3	70	85	16	22,3	Meat

1/ Preliminar. La información de este cuadro se ha actualizado en la Nota Semanal N° 2 (13 de enero de 2022).

El calendario anual de publicación de estas estadísticas se presenta en la página vii de esta Nota.

2/ Comprende la donación de bienes, la compra de combustibles y alimentos de naves peruanas y la reparación de bienes de capital en el exterior así como los demás bienes no considerados según el clasificador utilizado.

3/ Importaciones ingresadas a la Zona Franca de Tacna (Zofratacna).

4/ Excluye alimentos donados.

5/ Incluye azúcar de caña en bruto sin refinar, clasificado en insumos.

Fuente: BCRP, Sunat, Zofratacna, Banco de la Nación y empresas.

Elaboración: Gerencia Central de Estudios Económicos.

COTIZACIONES DE PRODUCTOS
COMMODITY PRICES(Datos promedio del periodo)^{1/} / (Average)^{1/}

	H.PESCADO	AZÚCAR *	CAFÉ ****	COBRE	ESTAÑO	ORO	PLATA	PLOMO	ZINC	NÍQUEL	PETRÓLEO	TRIGO**	MAÍZ**	AC.SOYA**	FR.SOYA**	HAR.SOYA**	
	FISHMEAL	SUGAR	COFFEE	COPPER	TIN	GOLD	SILVER	LEAD	ZINC	NICKEL	PETROLEUM	WHEAT	CORN	SOYOL	SOYBEAN	SOYMEAL	
	Hamburgo	Cont.16****	Otr.S.Aráb.	LME	LME	LME	H.Harman	LME	LME	LME	WTI	EE.UU.	EE.UU.	EE.UU.	EE.UU.	EE.UU.	
	US\$/tm	US\$/tm	US\$/lb.	¢US\$/lb.	¢US\$/lb.	US\$/oz.tr.	US\$/oz.tr.	¢US\$/lb.	¢US\$/lb.	¢US\$/lb.	US\$/bar.	US\$/tm	US\$/tm	US\$/tm	US\$/tm	US\$/tm	
2019	1 470	576	3 032	273	846	1 392	16	91	116	631	57	199	142	642	310	337	2019
Ene.	1 475	563	2 915	269	926	1 291	16	91	116	521	51	225	135	627	310	347	Jan.
Feb.	1 466	568	2 964	286	965	1 320	16	94	123	575	55	216	134	657	311	339	Feb.
Mar.	1 458	578	2 853	292	970	1 301	15	93	129	591	58	213	132	637	306	337	Mar.
Abr.	1 505	592	2 830	292	934	1 285	15	88	133	579	64	202	129	614	302	336	Apr.
May.	1 525	581	2 819	273	886	1 284	15	82	125	546	61	197	138	589	284	324	May.
Jun.	1 525	581	3 043	267	871	1 359	15	86	118	542	55	211	161	614	308	356	Jun.
Jul.	1 508	566	3 129	269	815	1 413	16	90	111	614	57	194	163	618	314	343	Jul.
Ago.	1 478	569	2 966	259	752	1 499	17	93	103	714	55	180	142	628	303	330	Aug.
Set.	1 430	565	3 004	261	763	1 511	18	94	106	801	57	175	136	640	305	326	Sep.
Oct.	1 430	574	2 942	261	753	1 495	18	99	111	773	54	182	145	668	323	342	Oct.
Nov.	1 430	600	3 293	266	741	1 470	17	92	110	688	57	195	140	685	321	334	Nov.
Dic.	1 405	571	3 628	276	777	1 480	17	86	103	629	60	202	141	724	328	331	Dec.
2020	1 509	594	3 461	280	777	1 770	21	83	103	626	39	210	137	696	340	350	2020
Ene.	1 442	571	3 327	274	773	1 559	18	87	107	614	58	209	147	733	330	328	Jan.
Feb.	1 550	586	3 219	258	748	1 597	18	85	96	577	51	201	143	671	317	324	Feb.
Mar.	1 550	597	3 565	235	694	1 592	15	79	86	537	29	202	137	606	311	344	Mar.
Abr.	1 550	575	3 614	229	679	1 683	15	75	86	535	17	207	120	570	303	328	Apr.
May.	1 550	570	3 442	238	699	1 717	16	74	90	553	29	200	117	565	300	319	May.
Jun.	1 563	573	3 247	261	764	1 732	18	79	92	577	38	191	121	605	309	317	Jun.
Jul.	1 575	586	3 340	289	792	1 843	21	82	99	608	41	192	123	653	316	319	Jul.
Ago.	1 468	605	3 673	295	801	1 968	27	88	109	661	42	192	121	715	321	318	Aug.
Set.	1 450	592	3 739	304	814	1 922	26	85	111	674	40	209	135	755	350	348	Sep.
Oct.	1 453	604	3 399	304	824	1 900	24	81	111	691	39	233	149	753	377	396	Oct.
Nov.	1 470	647	3 382	320	840	1 863	24	87	121	717	41	238	159	839	413	429	Nov.
Dic.	1 490	625	3 584	352	898	1 860	25	91	126	764	47	244	167	888	429	428	Dec.
2021	1 573	741	4 572	422	1 468	1 799	25	100	136	837	68	296	226	1 417	499	422	2021
Ene.	1 481	634	3 584	361	991	1 868	26	91	123	807	52	269	197	977	499	487	Jan.
Feb.	1 495	653	3 584	384	1 194	1 808	27	94	124	843	59	270	210	1 065	503	473	Feb.
Mar.	1 514	672	3 584	408	1 227	1 718	26	88	127	744	62	255	210	1 253	518	452	Mar.
Abr.	1 515	689	3 584	421	1 278	1 758	26	91	128	748	62	275	237	1 354	537	452	Apr.
May.	1 602	715	3 584	461	1 463	1 851	28	99	135	799	65	297	269	1 644	578	465	May.
Jun.	1 620	729	3 584	436	1 474	1 835	27	99	134	816	71	273	263	1 674	534	420	Jun.
Jul.	1 618	795	4 821	428	1 543	1 807	26	106	133	854	73	264	250	1 598	522	401	Jul.
Ago.	1 603	776	4 969	424	1 587	1 785	24	110	136	868	68	297	235	1 535	498	397	Aug.
Set.	1 600	787	5 299	423	1 582	1 777	23	102	138	879	72	296	199	1 476	460	380	Sep.
Oct.	1 600	820	5 707	444	1 711	1 777	23	106	153	878	81	316	199	1 549	440	379	Oct.
Nov.	1 601	819	6 163	443	1 776	1 820	24	106	150	904	79	352	218	1 477	443	380	Nov.
Dic.	1 631	809	6 406	433	1 790	1 788	23	104	155	908	72	389	228	1 406	450	379	Dec.
2022																	2022
Ene 1-25	1 644	784	6 346	443	1 880	1 819	23	106	163	1 005	82	370	232	1 450	450	379	Jan 1-25
Nota:																	Nota:
Var. % mes	0,81	-3,08	-0,94	2,26	5,00	1,75	3,01	1,68	5,20	10,60	14,32	-4,91	1,84	3,09	0,00	0,00	Monthly % chg.
Var. % 12 meses	11,02	23,59	77,07	22,73	89,60	-2,61	-10,33	16,30	32,95	24,43	58,33	37,53	17,83	48,41	-9,98	-22,20	Year-to-Year % chg.
Var. % acumulada	0,81	-3,08	-0,94	2,26	5,00	1,75	3,01	1,68	5,20	10,60	14,32	-4,91	1,84	3,09	0,00	0,00	Cumulative % chg.

1/ La información de este cuadro se ha actualizado en la Nota Semanal N° 4 (27 de enero de 2022). El calendario anual de publicación de estas estadísticas se presenta en la página VII de esta (*). A partir del día 1 de julio de 2011, el International Exchange Futures US dejó de publicar la cotización spot del Azúcar Contrato 11 por lo cual ya no se reporta la serie de esta variable.

(**) Corresponde a la cotización spot del cierre diario: Trigo (HRW Ordinary - Kansas City), Maíz (Illinois) y Soya (frijol - Illinois).

Corresponde a la cotización spot del cierre semanal: Aceite de soya (aceite crudo - Illinois) y Harina de soya (alto en proteínas - Illinois central).

(***) Desde el día 11 de agosto de 2009, la cotización corresponde al Azúcar Contrato 16 (el Contrato 14 dejó de negociarse el día 10 de agosto de 2009). El contrato 16 tiene las mismas caracte

(****) A partir del 5 de diciembre se consigna el último día de dato disponible en Reuter correspondiente al 04 de diciembre del 2020.

Metales preciosos: 1 oz.tr. = 31,1035 gramos
1 kilo = 32,1507 onzas Troy
1 tm = 2 204,6226 libras

Otros productos: 1 libra = 453,5924 gramos

Fuente: Reuters
Elaboración: Gerencia Central de Estudios Económicos.

PRECIOS DE PRODUCTOS SUJETOS AL SISTEMA DE FRANJAS DE PRECIOS (D.S. NO. 115-2001-EF)
PRICES SUBJECT TO BAND PRICES REGIME (D.S. NO. 115-2001-EF)

(US\$ por T.M.)^{1/2/} / (US\$ per M.T.)^{1/2/}

PERÍODO	Maiz Maize 3/	Arroz Rice 4/	Azúcar Sugar 5/	Leche entera en polvo Whole Milk Powder 6/	PERIOD
2019					2019
Nov.1-30	171	528	337	3 195	Nov.1-30
Dic.1-31	171	516	353	3 188	Dec.1-31
2020					2020
Ene.1-31	177	515	388	3 256	Jan.1-31
Feb.1-29	176	515	418	3 258	Feb.1-29
Mar.1-31	170	515	356	3 258	Mar.1-31
Abr.1-30	154	520	331	3 228	Apr.1-30
May.1-31	149	528	357	3 276	May.1-31
Jun.1-30	161	528	374	3 107	Jun.1-30
Jul.1-31	169	528	353	3 042	Jul.1-31
Ago.1-31	166	536	372	2 952	Aug.1-31
Set.1-30	187	599	363	2 868	Sep.1-30
Oct.1-31	219	620	389	2 977	Oct.1-31
Nov.1-30	223	620	405	3 042	Nov.1-30
Dic.1-31	221	620	403	3 084	Dec.1-31
2021					2021
Ene.1-31	245	620	446	3 049	Jan.1-31
Feb.1-28	252	620	470	3 079	Feb.1-28
Mar.1-31	253	620	451	3 157	Mar.1-31
Abr.1-30	275	620	446	3 197	Apr.1-30
May.1-31	315	623	458	3 420	May.1-31
Jun.1-30	302	600	444	3 739	Jun.1-30
Jul.1-31	299	580	444	3 798	Jul.1-31
Ago.1-31	264	580	476	3 888	Aug.1-31
Set.1-30	276	580	496	4 042	Sep.1-30
Oct.1-31	269	580	510	4 022	Oct.1-31
Promedio del 01/11/21 al 30/11/21 7/	266	545	511	3 941	Average from 01/11/21 al 30/11/21 7/
PRECIO TECHO 8/	201	682	451	3 400	UPPER LIMIT 8/
PRECIO PISO 8/	169	612	375	3 099	LOWER LIMIT 8/

1/ La información de este cuadro se ha actualizado en la Nota Semanal N° 46 (23 de diciembre de 2021).

2/ De acuerdo a la metodología establecida por la norma y sus modificaciones.

3/ Maiz Amarillo Duro (precio FOB hasta el 22/06/2001, posteriormente precio CIF hasta el 28/03/2016; posteriormente precio FOB nuevamente).

4/ Arroz Tailandes 15 por ciento partido, precio FOB hasta el 22/06/2001; posteriormente es el Arroz Tailandes 100 por ciento B, precio CIF hasta el 28/03/2016. Posteriormente, vuelve a ser precio FOB. A partir de 21/12/2017, Arroz Uruguayo blanco, bien elaborado, grano largo, máximo 5% partido.

5/ Contrato No.11 hasta el 30/01/2001. Posteriormente es el Contrato No.5 (azúcar blanca): entre el 01/02/2001 y el 22/06/2001 precio FOB, posteriormente precio CIF hasta el 28/03/2016. Posteriormente, vuelve a ser precio FOB.

6/ Hasta el 22/06/2001 obtenido del "Dairy Market News" del Dpto.de Agricultura de los EUA.

Posteriormente precio CIF con base al "Statistics New Zealand"(partida 0402.21.00.19) hasta el 28/03/2016.

Posteriormente, vuelve a ser precio FOB.

7/ Metodología establecida por el D.S. No. 115-2001-EF, modificada por D.S.No 121 -2006 -EF, y luego por D.S.No 055 -2016 -EF

8/ Para el maíz, azúcar y lácteos se mantiene la table aduaneta publicada en el D.S. No. 199-2019-EF, de acuerdo a lo mencionado en el D.S. No. 163-2020-EF.

Para el arroz se mantiene la tabla aduanera publicada en el D.S. No. 152-2018-EF, de acuerdo a lo mencionado en el D.S. No 163-2020-EF.

Fuente: El Peruano

Elaboración: Gerencia Central de Estudios Económicos.

TÉRMINOS DE INTERCAMBIO DE COMERCIO EXTERIOR
TERMS OF TRADE

(Año 2007 = 100)^{1/} / (Year 2007 = 100)^{1/}

	Índice de Precios Nominales / Nominal Price Index								Términos de Intercambio / Terms of Trade				
	Exportaciones / Exports 2/ 3/				Importaciones / Imports 2/ 5/				Var.% / %Chg.				
	Índice Index	Var.% mensual Monthly % change	Var.% acum. Cum.% change	Var.% 12 meses YoY 4/	Índice Index	Var.% mensual Monthly % change	Var.% acum. Cum.% change	Var.% 12 meses YoY 4/	Índice Index	Var.% mensual Monthly % change	Var.% acum. Cum.% change	Var.% 12 meses YoY 4/	
2020	119,9			3,9	115,9			-5,0	103,4			9,4	2020
Ene.	120,2	2,6	2,6	5,3	120,9	-1,0	-1,0	0,1	99,4	3,7	3,7	5,3	Jan.
Feb.	115,1	-4,2	-1,7	2,6	119,0	-1,6	-2,6	-2,6	96,7	-2,7	0,9	5,4	Feb.
Mar.	109,4	-5,0	-6,6	-4,9	116,4	-2,2	-4,7	-5,9	94,0	-2,9	-2,0	1,0	Mar.
Abr.	105,9	-3,2	-9,6	-9,8	112,6	-3,3	-7,8	-9,3	94,1	0,1	-1,9	-0,5	Apr.
May.	107,6	1,6	-8,2	-7,4	111,5	-1,0	-8,8	-9,3	96,5	2,6	0,7	2,2	May.
Jun.	113,7	5,7	-2,9	-2,0	113,2	1,6	-7,3	-7,2	100,4	4,1	4,8	5,6	Jun.
Jul.	118,0	3,7	0,7	0,2	114,5	1,1	-6,3	-5,9	103,1	2,6	7,5	6,5	Jul.
Ago.	124,7	5,7	6,5	7,9	115,3	0,8	-5,6	-4,9	108,1	4,9	12,8	13,4	Aug.
Set.	127,6	2,4	9,0	10,0	115,0	-0,3	-5,8	-5,0	111,0	2,6	15,8	15,8	Sep.
Oct.	126,8	-0,7	8,2	11,5	116,1	0,9	-5,0	-3,7	109,2	-1,6	13,9	15,8	Oct.
Nov.	131,9	4,1	12,7	15,0	116,6	0,5	-4,5	-4,8	113,1	3,6	18,0	20,8	Nov.
Dic.	138,5	5,0	18,3	18,3	120,2	3,0	-1,6	-1,6	115,2	1,9	20,2	20,2	Dec.
2021													2021
Ene.	144,5	4,4	4,4	20,3	123,4	2,7	2,7	2,0	117,2	1,7	1,7	17,9	Jan.
Feb.	144,7	0,1	4,5	25,7	125,6	1,8	4,5	5,5	115,2	-1,6	0,0	19,1	Feb.
Mar.	147,3	1,8	6,3	34,6	129,5	3,1	7,7	11,2	113,7	-1,3	-1,3	21,1	Mar.
Abr.	147,5	0,1	6,5	39,3	131,7	1,7	9,6	16,9	112,0	-1,5	-2,8	19,1	Apr.
May.	157,7	7,0	13,9	46,7	134,6	2,2	12,0	20,8	117,2	4,6	1,7	21,4	May.
Jun.	160,0	1,4	15,5	40,7	136,1	1,1	13,2	20,2	117,6	0,3	2,0	17,1	Jun.
Jul.	156,0	-2,5	12,7	32,3	137,5	1,1	14,4	20,2	113,5	-3,5	-1,5	10,1	Jul.
Ago.	157,5	0,9	13,7	26,3	138,0	0,3	14,8	19,7	114,1	0,6	-1,0	5,5	Aug.
Set.	157,3	-0,1	13,6	23,2	137,9	-0,1	14,7	19,9	114,1	0,0	-1,0	2,8	Sep.
Oct.	165,0	4,9	19,1	30,2	140,9	2,2	17,2	21,3	117,1	2,6	1,6	7,3	Oct.
Nov.	167,6	1,6	21,0	27,0	142,8	1,4	18,8	22,5	117,3	0,2	1,8	3,7	Nov.

1/ Preliminar. La información de este cuadro se ha actualizado en la Nota Semanal N° 2 (13 de enero de 2022).

El calendario anual de publicación de estas estadísticas se presenta en la página vii de esta Nota.

2/ Índices ponderados de acuerdo a la estructura de comercio del año anterior. Índice de Laspeyres modificado con encadenamiento anual.

3/ En base a cotizaciones internacionales para el oro y el plomo concentrado y precios de exportación para el resto de productos.

4/ Variación porcentual respecto a similar período del año anterior.

5/ El cálculo es sobre la base de los precios de importación de los alimentos, combustibles, insumos industriales y una canasta de precios de nuestros principales socios comerciales para el resto de importaciones.

Fuente: BCRP, Sunat, Zofratocna, Banco de la Nación y empresas.

Elaboración: Gerencia Central de Estudios Económicos.

**PRODUCTO BRUTO INTERNO Y DEMANDA INTERNA
GROSS DOMESTIC PRODUCT AND DOMESTIC DEMAND**

(Variaciones porcentuales anualizadas con respecto a similar periodo en el año anterior)^{1/} / (Annual growth rates)^{1/}

SECTORES ECONÓMICOS	2020			2021											Ene.-Nov.	ECONOMIC SECTORS
	Nov.	Dic.	Año	Ene.	Feb.	Mar.	Abr.	May.	Jun.	Jul.	Ago.	Sep.	Oct.	Nov.		
Agropecuaria 2/	0,9	-0,8	1,4	1,7	0,3	-1,8	-5,2	-5,7	11,1	11,1	6,1	11,5	5,2	2,0	2,9	Agriculture and Livestock 2/
Agrícola	3,6	0,6	3,4	3,3	1,0	-2,9	-7,4	-8,4	14,9	16,2	8,8	18,3	6,8	1,7	3,7	Agriculture
Pecuario	-2,7	-2,7	-1,8	-0,3	-0,7	-0,2	0,4	2,0	2,5	3,1	2,9	2,6	2,8	2,4	1,6	Livestock
Pesca	-0,3	113,6	4,2	70,6	6,8	35,7	141,1	97,6	-37,7	-41,4	-29,9	-39,2	-33,1	13,0	6,1	Fishing
Minería e hidrocarburos 3/	-4,9	-3,9	-13,4	-8,4	-4,4	15,4	58,0	66,9	7,8	-0,9	3,1	11,1	1,4	-5,3	8,9	Mining and fuel 3/
Minería metálica	-3,2	-2,8	-13,8	-7,1	-1,0	20,5	76,6	82,5	7,2	1,4	5,1	12,3	0,4	-5,8	11,6	Metals
Hidrocarburos	-13,9	-10,9	-11,0	-15,6	-20,8	-10,1	-8,1	6,7	11,9	-13,6	-8,4	4,0	7,2	-1,9	-5,1	Fuel
Manufactura 4/	-2,4	9,9	-12,5	7,7	1,0	51,2	115,3	83,6	19,1	6,7	11,6	7,0	0,8	3,8	20,1	Manufacturing 4/
Procesadores recursos primarios	-5,8	41,3	-2,0	26,2	-2,7	23,0	29,3	50,5	-11,1	-14,7	0,2	-10,9	-8,5	-8,9	4,4	Based on raw materials
Manufactura no primaria	-1,0	-1,5	-16,4	1,9	2,3	63,4	176,8	107,1	39,7	15,9	15,2	12,7	3,9	8,9	26,7	Non-primary
Electricidad y agua	-0,4	-0,3	-6,1	-0,1	-4,6	14,0	34,0	28,5	15,1	6,9	6,0	5,9	3,3	3,2	9,2	Electricity and water
Construcción	18,4	23,1	-13,9	16,3	14,5	133,4	989,2	257,9	90,3	36,5	25,1	12,6	-3,1	-5,8	43,4	Construction
Comercio	-2,5	-1,6	-16,0	-0,2	-5,7	12,5	158,3	104,1	38,1	13,3	9,9	7,4	5,1	3,8	19,6	Commerce
Otros servicios	-5,2	-4,2	-9,8	-3,0	-7,1	8,5	33,9	26,0	21,5	15,7	13,1	9,9	7,7	7,4	11,1	Other services
Derechos de importación y otros impuestos	1,4	2,7	-12,9	-4,8	-0,4	34,3	70,3	61,8	42,3	21,6	19,2	13,2	7,8	5,7	20,7	Import duties and other taxes
PBI	-2,1	1,0	-11,0	-0,8	-3,4	20,0	59,4	48,1	23,6	12,9	11,8	9,7	4,5	3,5	14,7	GDP
Sectores primarios	-3,6	5,5	-7,7	-0,1	-2,8	11,6	27,8	34,0	3,4	-0,9	3,0	7,3	0,3	-3,7	6,5	Primary sectors
Sectores no primarios	-1,6	-0,3	-12,0	-0,9	-3,6	22,5	71,2	53,4	31,7	17,2	14,3	10,3	5,7	5,5	17,1	Non-primary sectors
PBI desestacionalizado 5/																Seasonally adjusted GDP 5/
Var.% mensual	1,4	2,6		-0,9	-2,0	-1,2	-0,8	3,3	0,6	-0,3	2,4	0,9	-1,0	0,2		Var. % monthly
Var. % promedio móvil 3 meses 6/	2,6	2,6		1,0	-0,2	-1,4	-1,4	0,4	1,0	1,1	0,9	1,0	0,8	0,0		Var. % 3-month moving average
INDICADORES DE DEMANDA																DOMESTIC DEMAND INDICATORS
Demanda interna sin inventarios	2,3	8,8	-9,4	1,4	0,0	29,8	68,4	55,5	31,1	19,6	15,5	11,3	3,5	3,8	18,9	Domestic demand without inventories
Demanda interna	1,7	7,5	-9,4	-1,5	-1,1	23,4	51,9	43,9	26,7	17,2	12,7	12,0	8,1	3,5	16,0	Domestic demand

1/ Preliminar. Actualizado con información proporcionada por los ministerios y el INEI al 15 de enero de 2022. La información de este cuadro se ha actualizado en la Nota N° 3 (20 de enero de 2022).

2/ Incluye el sector silvícola.

3/ Incluye minería no metálica, producción secundaria y servicios conexos.

4/ Incluye servicios conexos.

5/ Ajuste estacional realizado con el programa Tramo-Seats con factores estimados con información a diciembre 2020 (anteriormente los factores se estimaba al mes de diciembre 2019).

Método directo.

6/ Variación porcentual mensual del promedio móvil trimestral.

Fuente: Instituto Nacional de Estadística e Informática, Ministerio de Agricultura, Ministerio de Energía y Minas y Ministerio de la Producción.

Elaboración: Gerencia Central de Estudios Económicos.

**PRODUCTO BRUTO INTERNO Y DEMANDA INTERNA
GROSS DOMESTIC PRODUCT AND DOMESTIC DEMAND**

(Índice: 2007=100)^{1/} / (Index:2007=100)^{1/}

SECTORES ECONÓMICOS	2020			2021											Ene.-Nov.	ECONOMIC SECTORS
	Nov.	Dic.	Año	Ene.	Feb.	Mar.	Abr.	May.	Jun.	Jul.	Ago.	Sep.	Oct.	Nov.		
Agropecuario 2/ Agrícola Pecuario	146,8 136,5 169,9	150,5 139,4 175,8	162,0 161,0 171,9	141,5 129,5 169,6	136,1 124,6 162,8	150,6 140,3 174,4	190,5 204,3 176,5	217,7 246,8 178,4	223,8 256,2 178,1	177,6 181,3 181,7	148,2 137,1 175,6	154,3 149,9 172,3	154,6 150,8 174,1	149,8 138,8 174,0	167,7 169,1 174,3	Agriculture and Livestock 2/ Agriculture Livestock
Pesca	147,7	220,2	103,6	133,4	88,2	75,1	86,7	210,1	131,6	65,4	42,4	37,1	48,8	166,9	98,7	Fishing
Minería e hidrocarburos 3/ Minería metálica Hidrocarburos	154,6 151,1 135,3	163,0 160,8 135,1	133,4 128,3 129,3	136,8 132,7 127,7	132,2 129,6 115,8	138,6 137,6 111,4	131,3 130,5 104,4	145,0 143,6 118,1	139,6 136,5 122,4	140,4 138,5 117,0	149,3 148,0 120,1	152,0 148,7 133,0	155,0 150,5 141,4	146,4 142,3 132,8	142,4 139,9 122,2	Mining and fuel 3/ Metals Fuel
Manufactura 4/ Procesadores recursos primarios Manufactura no primaria	131,3 142,1 127,4	143,9 187,4 128,5	111,5 126,5 106,2	128,7 134,8 126,5	119,4 115,7 120,7	128,2 119,2 131,4	119,7 113,8 121,8	141,9 182,2 127,5	135,9 155,2 129,1	129,1 117,4 133,4	129,8 107,1 137,9	132,4 100,5 143,7	133,6 114,7 140,4	136,4 129,4 138,8	130,5 126,4 131,9	Manufacturing 4/ Based on raw materials Non-primary
Electricidad y agua	184,3	190,6	174,1	191,8	175,3	194,7	183,5	190,7	185,9	187,8	191,5	187,6	193,6	190,2	188,4	Electricity and water
Construcción	250,0	331,4	167,8	187,7	194,8	221,4	204,6	213,7	214,7	224,9	231,2	235,2	248,3	235,5	219,3	Construction
Comercio	172,1	194,9	152,3	160,3	163,5	148,5	167,7	179,9	182,2	190,7	193,9	194,2	192,8	178,6	177,5	Commerce
Otros servicios	184,8	210,9	173,9	181,0	173,7	188,5	185,9	185,2	183,5	194,6	197,3	200,4	195,9	198,5	189,5	Other services
Derechos de importación y otros impuestos	172,4	181,6	149,4	167,7	166,1	174,4	172,6	183,7	175,8	176,3	181,5	177,1	187,0	182,2	176,8	Import duties and other taxes
PBI	170,1	191,2	152,0	160,6	155,3	164,8	164,6	175,3	172,2	173,6	175,1	177,3	177,8	176,0	170,2	GDP
Sectores primarios Sectores no primarios	150,4 176,8	165,9 199,8	138,1 156,8	137,5 168,5	129,0 164,3	136,3 174,6	140,9 172,7	170,3 177,0	161,8 175,8	143,0 183,9	138,7 187,5	140,4 189,8	144,9 189,0	144,9 186,6	144,3 179,1	Primary sectors Non-primary sectors
PBI desestacionalizado 5/ Mensual Promedio móvil 3 meses	169,7 166,2	174,1 170,4		172,4 172,1	168,9 171,8	166,8 169,4	165,4 167,1	170,8 167,7	171,8 169,4	171,3 171,3	175,4 172,8	177,0 174,6	175,3 175,9	175,6 176,0		Seasonally adjusted GDP 5/ Monthly 3-month moving average
INDICADORES DE DEMANDA																DOMESTIC DEMAND INDICATORS
Demanda interna sin inventarios	199,1	233,8	168,3	174,3	170,7	200,5	185,6	201,0	202,9	192,5	205,1	195,4	187,2	206,7	192,9	Domestic demand without inventories
Demanda interna	182,8	204,2	161,9	171,7	167,5	180,7	180,1	190,8	185,6	187,0	186,6	187,1	190,6	189,2	183,4	Domestic demand

1/ Preliminar. Actualizado con información proporcionada por los ministerios y el INEI al 15 de enero de 2022. La información de este cuadro se ha actualizado en la Nota N° 3 (20 de enero de 2022).

2/ Incluye el sector silvícola.

3/ Incluye minería no metálica, producción secundaria y servicios conexos.

4/ Incluye servicios conexos.

5/ Ajuste estacional realizado con el programa Tramo-Seats con factores estimados con información a diciembre 2020. Método directo.

Fuente: Instituto Nacional de Estadística e Informática, Ministerio de Agricultura, Ministerio de Energía y Minas y Ministerio de la Producción.

Elaboración: Gerencia Central de Estudios Económicos.

**PRODUCCIÓN AGROPECUARIA
AGRICULTURE AND LIVESTOCK PRODUCTION**

(Miles de Toneladas)^{1/} / (Thousands of tons)^{1/}

PRODUCTOS	2020			2021											2021/2020		PRODUCTS
	Nov.	Dic.	Año	Ene.	Feb.	Mar.	Abr.	May.	Jun.	Jul.	Ago.	Sep.	Oct.	Nov.	Nov.	Ene.-Nov.	
															Var.% 12meses YoY% chg	Var.% 12meses YoY% chg	
AGRÍCOLA 2/	3,6	0,6	3,4	3,3	1,0	-2,9	-7,4	-8,4	14,9	16,2	8,8	18,3	6,8	1,7	1,7	3,7	AGRICULTURE 2/
Papa	265,6	290,8	5 467,0	325,4	330,8	488,0	1 104,5	1 281,1	686,2	267,4	176,8	211,5	231,2	263,2	-0,9	3,7	Potato
Arroz Cáscara	155,8	260,1	3 436,6	218,5	183,7	264,2	248,4	347,9	889,7	398,2	139,0	149,7	167,9	151,3	-2,9	-0,6	Rice
Cebolla	64,8	54,0	605,6	60,1	44,9	31,0	57,8	39,5	75,4	71,9	50,4	19,3	44,9	50,2	-22,6	-1,1	Onion
Mandarina	22,7	19,3	526,2	5,8	21,2	42,9	64,9	77,7	88,4	97,1	49,8	44,3	28,7	29,2	28,6	8,5	Mandarin
Naranja	31,4	33,7	554,8	28,2	31,6	39,3	37,2	58,3	75,7	89,6	66,5	41,2	35,1	29,9	-4,8	2,2	Oranges
Alfalfa	458,5	530,1	7 155,8	512,4	614,9	855,6	1 012,2	853,8	558,9	447,0	445,0	422,0	452,9	469,5	2,4	0,3	Alfalfa
Tomate	32,8	22,9	204,1	39,2	20,8	20,6	15,3	12,8	13,1	12,3	12,0	11,3	13,5	35,9	9,5	14,1	Tomato
Plátano	200,9	202,0	2 314,5	194,7	190,8	188,3	191,9	187,9	189,7	189,6	189,7	192,2	196,0	203,7	1,4	0,1	Banana
Yuca	127,8	122,3	1 352,5	92,7	98,7	95,2	92,7	113,1	112,1	102,3	95,5	105,4	121,5	125,1	-2,1	-6,2	Yucca
Maíz Amiláceo	0,2	0,3	320,3	0,2	0,5	1,0	18,5	85,2	111,0	62,1	19,2	6,7	1,4	0,2	40,0	-4,4	Maize
Ajo	29,4	16,6	90,6	4,3	2,8	1,3	2,2	3,8	5,7	6,5	5,2	3,9	9,9	26,4	-10,3	-2,6	Garlic
Limón	22,5	30,2	303,9	30,4	33,6	35,8	32,4	29,5	23,1	22,8	17,9	19,7	22,3	27,0	19,9	7,6	Lemon
Café	0,6	0,4	376,7	0,9	8,4	20,5	56,6	82,8	92,2	65,3	30,2	11,4	4,2	1,3	119,1	-0,7	Coffee
Caña de azúcar	957,6	1 022,7	10 468,8	772,4	887,5	693,3	565,3	636,6	740,6	847,9	877,0	963,2	991,1	964,9	0,8	-5,4	Sugar cane
Maíz amarillo duro	109,6	93,2	1 127,5	94,3	116,5	72,6	62,6	88,4	177,6	161,1	126,1	83,3	71,9	100,1	-8,7	11,6	Yellow corn
Espárrago	34,4	30,9	370,5	25,1	31,9	29,9	27,4	22,9	22,0	29,6	33,0	38,5	36,8	31,9	-7,2	-3,1	Asparagus
Uva	113,0	195,9	733,6	186,9	108,7	75,7	19,5	10,8	9,6	5,9	7,9	11,5	50,1	124,2	9,9	13,6	Grape
Aceituna	0,0	0,0	174,2	0,0	2,2	8,7	33,0	58,1	32,0	1,5	0,4	0,3	0,0	0,0		-21,8	Olive
Mango	21,7	91,4	513,7	169,5	112,0	58,2	9,2	2,8	0,2	0,6	0,6	2,4	14,0	29,1	34,2	-5,6	Mango
Cacao	9,9	10,5	160,3	9,0	10,4	11,7	13,8	18,7	20,1	17,6	14,0	11,9	11,4	10,7	7,4	-0,3	Cacao
Palma Aceitera	84,6	76,3	898,5	84,3	80,4	91,8	88,7	89,8	80,2	81,9	88,5	122,1	130,9	132,0	56,1	30,2	Oil Palm
Quinua	1,3	1,3	100,1	1,6	1,5	3,1	31,6	29,6	23,7	8,2	1,1	1,6	1,3	1,3	7,4	5,8	Quinoa
PECUARIO 2/	-2,7	-2,7	-1,8	-0,3	-0,7	-0,2	0,4	2,0	2,5	3,1	2,9	2,6	2,8	2,4	2,4	1,6	LIVESTOCK 2/
Ave	168,7	179,1	2 101,8	173,1	154,9	174,6	178,3	179,9	180,4	187,1	180,4	179,0	182,8	174,2	3,3	1,1	Poultry
Vacuno	29,4	30,5	360,7	29,0	30,3	29,2	31,6	32,2	31,8	32,0	30,9	29,9	29,1	29,6	0,6	1,7	Bovine
Huevos	42,5	42,7	497,5	41,7	41,6	41,7	41,6	41,7	41,6	41,7	41,9	41,9	42,5	43,1	1,5	1,3	Eggs
Porcino	18,8	21,9	226,5	19,1	18,7	18,7	18,8	18,8	19,3	21,1	19,6	19,6	19,5	19,4	3,2	3,8	Pork
Leche	166,9	172,7	2 135,9	182,2	179,2	192,3	193,8	195,4	191,3	187,8	181,7	172,1	173,5	170,8	2,3	2,9	Milk
Otros pecuarios	12,3	11,0	141,6	10,3	13,6	13,6	12,4	13,0	13,0	12,2	11,8	10,8	10,2	12,3	0,4	1,9	Other livestock products
TOTAL 2/ 3/	0,9	-0,8	1,4	1,7	0,3	-1,8	-5,2	-5,7	11,1	11,1	6,1	11,5	5,2	2,0	2,0	2,9	TOTAL 2/ 3/

1/ Preliminar. Actualizado con información proporcionada por los ministerios y el INEI al 15 de enero de 2022. La información de este cuadro se ha actualizado en la Nota N° 3 (20 de enero de 2022).

2/ Variaciones porcentuales respecto a igual período del año anterior. Año Base 2007.

3/ Incluye el sector silvícola.

Fuente: Instituto Nacional de Estadística e Informática y Ministerio de Agricultura.

Elaboración: Gerencia Central de Estudios Económicos.

PRODUCCIÓN PESQUERA FISHING PRODUCTION

(Miles de Toneladas)^{1/} / (Thousands of tons)^{1/}

PRODUCTOS	2020			2021											2021/2020		PRODUCTS
	Nov.	Dic.	Año	Ene.	Feb.	Mar.	Abr.	May.	Jun.	Jul.	Ago.	Sep.	Oct.	Nov.	Nov.	Ene.-Nov.	
	Var.% 12 meses		YoY% chg		Var.% 12 meses		YoY% chg		Var.% 12 meses		YoY% chg		Var.% 12 meses		YoY% chg		
PESCA MARÍTIMA 2/	2,3	129,4	4,3	83,8	11,6	56,0	225,5	113,0	-36,9	-41,5	-25,8	-42,0	-34,9	13,4	13,4	11,4	MARITIME FISHING 2/
Para consumo industrial 2/	1,6	312,0	27,8	9802,5	145332,2	2884799,6	113452,7	139,4	-45,9	-59,6	819,7	-76,2	24,0	28,5	28,5	32,1	For industrial consumption 2/
Anchoveta	714,0	1226,4	4320,8	517,0	35,5	68,1	304,9	1324,2	720,0	197,5	2,5	0,1	1,3	917,8	28,5	32,1	Anchovy
Para consumo humano directo 2/	3,6	12,6	-10,5	-6,6	5,6	37,0	72,7	48,7	6,2	-14,5	-26,4	-42,0	-35,0	-11,4	-11,4	-3,6	For human consumption 2/
Congelado	52,8	65,8	733,3	61,6	127,2	83,1	54,4	70,8	77,8	61,6	57,8	30,3	32,7	36,4	-4,6	1,4	Frozen
Conservas	12,5	16,4	146,7	13,7	25,6	17,3	9,5	12,5	6,3	6,2	8,1	4,4	9,1	21,5	59,4	8,5	Canned
Fresco	38,0	37,1	385,2	38,5	37,1	35,8	30,8	30,3	27,1	28,3	27,1	27,8	32,1	32,4	-21,1	-7,9	Fresh
Seco-salado	9,1	6,7	77,0	4,1	4,9	5,4	5,0	4,7	3,8	3,8	4,5	4,6	3,5	4,4	-53,3	-42,7	Dry-salted
PESCA CONTINENTAL 2/	-31,9	-27,5	3,7	-26,2	-25,5	-39,6	-32,3	-28,6	-47,1	-40,4	-45,2	-25,7	-22,5	7,2	7,2	-31,8	CONTINENTAL FISHING 2/
Fresco	3,4	3,1	56,7	3,2	3,8	4,2	4,8	5,2	5,6	5,2	5,3	5,6	5,8	5,8	11,3	-47,5	Fresh
Seco-salado	0,4	0,4	4,6	0,8	0,8	0,9	0,9	1,1	1,0	0,9	0,9	0,9	0,7	0,8	95,0	137,7	Dry-salted
Congelado	1,4	1,3	16,1	1,6	1,9	1,2	1,4	1,3	1,2	1,0	0,8	1,0	1,1	1,2	-12,2	-7,8	Frozen
TOTAL 2/	-0,3	113,6	4,2	70,6	6,8	35,7	141,1	97,6	-37,7	-41,4	-29,9	-39,2	-33,1	13,0	13,0	6,1	TOTAL 2/

1/ Preliminar. Actualizado con información proporcionada por los ministerios y el INEI al 15 de enero de 2022. La información de este cuadro se ha actualizado en la Nota N° 3 (20 de enero de 2022).

2/ Variaciones porcentuales respecto a igual período del año anterior. Año Base 2007.

Fuente: Instituto Nacional de Estadística e Informática y Ministerio de la Producción.

Elaboración: Gerencia Central de Estudios Económicos.

**PRODUCCIÓN MINERA E HIDROCARBUROS
MINING AND FUEL PRODUCTION**

 (Miles de unidades recuperables)^{1/} / (Thousands of recoverable units)^{1/}

PRODUCTOS	2020			2021											2021/2020		PRODUCTS
	Nov.	Dic.	Año	Ene.	Feb.	Mar.	Abr.	May.	Jun.	Jul.	Ago.	Sep.	Oct.	Nov.	Nov.	Ene.-Nov.	
	Var.% 12meses YoY% chg		Var.% 12meses YoY% chg														
MINERÍA METÁLICA 2/	-3,2	-2,8	-13,8	-7,1	-1,0	20,5	76,6	82,5	7,2	1,4	5,1	12,3	0,4	-5,8	-5,8	11,6	METALLIC MINING 2/
Cobre (T.M.)	188,7	203,4	1 952,8	160,8	156,3	165,9	156,5	177,6	164,8	170,5	183,6	183,6	194,0	176,5	-6,5	8,0	Copper (M.T.)
Estaño (T.M.)	1,8	2,1	17,9	1,8	1,7	2,1	2,0	2,0	1,9	2,0	2,0	2,0	1,7	1,9	3,5	34,1	Tin (M.T.)
Hierro (T.M.)	1 185,8	980,1	8 894,0	1 129,0	888,4	814,7	1 028,6	1 060,6	1 123,6	1 179,1	1 136,3	836,3	1 199,6	998,5	-15,8	44,0	Iron (M.T.)
Oro (Kg.)	8,1	8,4	85,5	7,4	6,8	8,0	7,3	7,6	8,1	7,9	7,8	8,4	8,1	8,4	2,7	11,1	Gold (Kg.)
Plata (Kg.)	253,6	274,2	2 560,9	239,6	252,6	251,4	243,0	266,3	265,9	265,6	278,8	260,1	253,3	255,6	0,8	23,9	Silver (Kg.)
Plomo (T.M.)	22,3	22,9	224,6	19,5	20,2	20,0	20,3	21,2	20,1	20,6	21,6	20,2	20,1	21,2	-5,0	11,5	Lead (M.T.)
Zinc (T.M.)	117,5	133,1	1 138,5	104,6	114,4	114,3	110,3	121,6	111,1	102,4	110,5	110,5	103,3	95,8	-18,4	19,2	Zinc (M.T.)
Molibdeno (T.M.)	2,9	2,9	30,9	2,6	2,4	2,8	2,4	2,4	2,3	2,5	3,0	3,3	2,8	3,1	8,0	5,8	Molybdenum (M.T.)
HIDROCARBUROS 2/	-13,9	-10,9	-11,0	-15,6	-20,8	-10,1	-8,1	6,7	11,9	-13,6	-8,4	4,0	7,2	-1,9	-1,9	-5,1	FUEL 2/
Petróleo (miles de barriles)	1 005	980	14 522	1 097	981	1 080	1 094	1 275	1 166	1 206	1 169	1 239	1 373	1 138	13,3	-5,4	Petroleum (thousands of barrels)
Líquidos de Gas Natural (miles de barriles)	2 713	2 820	31 090	2 639	2 392	2 080	2 054	2 492	2 481	2 469	2 609	2 610	2 643	2 531	-6,7	-4,5	Natural gas liquids (thousands of barrels)
Gas natural (millones de pies cúbicos)	44 723	42 207	424 827	35 651	32 824	33 100	26 138	24 207	32 044	25 539	26 379	38 207	42 387	42 843	-4,2	-6,1	Natural gas (millions of cubical feet)
TOTAL 2/ 3/	-4,9	-3,9	-13,4	-8,4	-4,4	15,4	58,0	66,9	7,8	-0,9	3,1	11,1	1,4	-5,3	-5,3	8,9	TOTAL 2/ 3/

1/ Preliminar. Actualizado con información proporcionada por los ministerios y el INEI al 15 de enero de 2022. La información de este cuadro se ha actualizado en la Nota N° 3 (20 de enero de 2022).

2/ Variaciones porcentuales respecto a igual período del año anterior. Año Base 2007.

3/ Incluye minería no metálica, producción secundaria y servicios conexos.

Fuente: Instituto Nacional de Estadística e Informática y Ministerio de Energía y Minas.

Elaboración: Gerencia Central de Estudios Económicos.

**PRODUCCIÓN MANUFACTURERA
MANUFACTURING PRODUCTION**
(Variaciones porcentuales con respecto a similar periodo del año anterior anualizadas)^{1/} / (Annual growth rates)^{1/}

RAMAS DE ACTIVIDAD	2020			2021											ENE.-NOV.	ISIC
	Nov.	Dic.	Año	Ene.	Feb.	Mar.	Abr.	May.	Jun.	Jul.	Ago.	Sep.	Oct.	Nov.		
PROCESADORES DE RECURSOS PRIMARIOS	-5.8	41.3	-2.0	26.2	-2.7	23.0	29.3	50.5	-11.1	-14.7	0.2	-10.9	-8.5	-8.9	4.4	BASED ON RAW MATERIALS
Arroz pilado	-2.1	-12.6	7.1	3.9	-2.4	-14.3	-34.3	-31.8	31.5	57.4	-0.1	4.7	9.3	-1.9	-0.2	Rice
Azúcar	2.1	15.1	0.1	-9.0	21.2	17.4	-16.6	-33.1	-22.3	-7.3	1.1	-8.6	-8.6	-5.3	-7.4	Sugar
Productos cárnicos	-3.3	-3.5	-2.7	-1.2	-1.5	-0.8	-0.4	1.7	2.3	2.4	2.5	5.3	3.1	2.7	1.5	Meat products
Harina y aceite de pescado	1.4	354.9	31.7	10751.9	143715.5	1748952.5	123543.6	141.8	-44.5	-59.6	778.5	-74.4	10.0	22.3	32.4	Fishmeal
Conservas y productos congelados de pescado	29.0	71.8	2.6	-0.1	43.1	172.2	321.1	329.0	50.5	-30.0	-22.2	-66.2	-57.9	-8.5	7.1	Canned and frozen fish
Refinación de mateles no ferrosos	-9.5	-4.5	-0.5	-0.3	-17.1	18.8	19.2	27.7	-0.3	-7.9	-3.5	-3.9	-1.7	-37.0	-1.7	Non-ferrous metals
Refinación de petróleo	-24.7	-16.9	-32.9	-7.4	-9.5	8.5	-11.1	49.9	54.5	6.3	27.8	4.3	-9.2	-7.8	6.0	Refined petroleum
MANUFACTURA NO PRIMARIA	-1.0	-1.5	-16.4	1.9	2.3	63.4	176.8	107.1	39.7	15.9	15.2	12.7	3.9	8.9	26.7	NON-PRIMARY MANUFACTURING
Alimentos y bebidas	-2.0	0.6	-4.2	-2.1	-4.2	29.1	56.3	42.7	17.0	7.4	10.5	7.3	-0.3	9.0	13.1	Food and beverage
Conservas de alimentos	2.3	-1.5	4.5	-7.4	-14.0	11.3	-13.2	7.4	30.6	3.6	13.6	8.3	-36.4	-5.0	-3.7	Processing and preserving of fruits and vegetables
Productos lácteos	-9.8	10.5	-1.6	-0.8	7.2	11.8	32.8	18.3	-3.8	-10.3	-2.8	-9.2	-7.0	10.1	3.1	Dairy products
Molinería	2.1	3.7	4.4	24.3	13.0	30.1	31.3	42.0	17.8	5.6	-4.3	-1.9	1.9	3.5	13.5	Grain products
Panadería	1.1	0.5	8.9	-9.2	1.4	5.5	31.7	35.6	45.3	30.9	39.3	24.0	14.1	11.1	20.1	Bakery products
Fideos	-6.7	1.3	4.5	6.3	-6.4	0.9	29.9	-8.8	-10.6	-14.1	-21.8	-37.2	-9.2	-11.1	-9.3	Noodles
Aceites y grasas	-22.0	-7.0	-7.9	-4.1	-17.2	73.3	59.0	28.8	11.9	9.0	-4.5	-1.0	-8.0	9.5	12.1	Oils
Cacao, chocolate y productos de confitería	-9.7	5.1	-10.8	17.5	8.5	175.9	149.3	148.4	11.8	3.2	-3.8	-25.6	-3.0	21.2	18.6	Cocoa, chocolate and sugar confectionery
Alimentos para animales	-4.0	-21.7	-12.9	27.4	1.6	-0.2	3.1	0.9	38.4	45.5	20.0	33.0	30.3	11.3	17.4	Prepared animal feeds
Productos alimenticios diversos	9.5	-14.9	-5.7	-0.5	-10.7	55.4	111.1	60.6	-2.4	-17.9	-23.6	-10.1	1.2	15.5	5.1	Other food products
Bebidas alcohólicas	18.2	29.6	12.5	38.2	20.9	223.5	3068.9	137.3	6.0	4.6	-3.6	-5.0	8.2	10.2	31.0	Wines and spirits
Cerveza y malta	-2.5	8.7	-25.7	-22.6	-19.8	27.2	5248.5	336.5	7.9	6.7	57.1	59.6	29.3	25.0	31.1	Beer and malt beverage
Bebidas gaseosas y agua de mesa	2.7	-1.7	-19.9	-7.8	-7.4	17.1	148.8	50.9	31.4	17.9	50.0	26.8	11.2	2.8	20.3	Soft drink
Textil, cuero y calzado	-17.5	-17.3	-33.5	-16.4	-15.4	99.6	871.6	105.7	44.9	18.0	26.8	18.6	11.1	21.6	31.2	Textile and leather
Hilados, tejidos y acabados	3.0	9.1	-29.4	8.6	9.4	133.5	6822.3	306.2	79.2	44.0	37.6	25.4	14.0	10.5	55.2	Yarns, threads and finished textiles
Tejidos y artículos de punto	-22.1	-28.7	-33.5	-32.0	-18.3	50.8	710.8	87.7	33.9	31.3	48.7	23.9	14.0	53.3	30.3	Knitted fabrics
Cuerdas, cordeles, bramantes y redes	-6.9	56.9	-18.7	18.9	24.6	234.9	293.7	74.7	20.1	5.2	9.2	20.6	11.2	31.3	37.5	Ropes
Cuero	-71.1	-73.4	-78.2	35.1	-48.7	9.6	11373.5	1794.1	592.6	259.7	105.0	187.8	76.7	29.4	76.7	Leather
Prendas de vestir	-18.7	-22.9	-36.0	-25.3	-21.1	99.1	1358.0	68.4	34.6	7.6	23.1	12.3	13.2	17.0	23.8	Clothes
Otros productos textiles	-3.9	9.9	-12.5	3.2	0.2	143.9	256.2	13.2	1.0	8.8	-3.4	7.3	6.6	10.7	18.3	Other textiles
Calzado	-49.2	-32.5	-29.2	-34.6	-46.2	67.7	127.1	126.3	69.6	-32.0	-5.6	10.9	-21.0	53.1	3.8	Footwear
Madera y muebles	18.1	52.5	0.5	35.3	32.6	187.2	889.2	166.2	22.3	17.9	35.7	3.9	-11.3	-7.2	39.1	Wood and furniture
Madera	-14.2	47.8	-28.8	27.8	33.3	240.8	242.5	160.3	-15.5	21.3	44.4	13.9	5.1	5.1	37.0	Wood
Muebles	38.5	54.9	17.6	37.6	32.4	171.0	2714.3	167.9	42.7	17.2	33.5	0.3	-16.4	-12.0	39.8	Furniture
Industria de papel e imprenta	-11.7	-16.6	-17.2	-8.1	-11.4	9.2	18.2	20.3	1.3	3.3	-1.0	26.7	16.6	9.1	9.1	Paper and paper products
Papel y cartón	16.3	2.4	-24.9	4.8	1.5	23.6	224.0	-10.9	-9.2	11.4	-14.6	6.3	12.0	-11.9	3.6	Paper and paperboard
Envases de papel y cartón	4.7	-11.9	1.5	-13.6	2.5	18.8	32.0	31.5	18.1	-4.2	5.3	15.7	11.3	17.5	10.4	Paper and paperboard containers
Otros artículos de papel y cartón	-12.9	-6.4	-7.7	11.0	0.6	-8.0	-6.8	-3.6	-17.6	-8.6	-2.7	-11.2	-1.7	-3.4	-4.8	Other paper and paperboard
Actividades de impresión	-27.5	-32.7	-39.6	-26.9	-39.4	30.8	70.5	76.7	26.6	33.4	-3.2	108.4	129.4	49.5	32.8	Printing
Productos químicos, caucho y plásticos	8.3	4.9	-4.9	2.7	2.1	45.7	105.3	88.8	18.2	-1.6	-1.6	0.3	-9.9	-3.7	13.9	Chemical, rubber and plastic products
Sustancias químicas básicas	6.0	15.9	1.8	11.6	8.3	16.9	18.9	-1.1	-3.8	1.7	-12.1	-1.3	-12.1	-8.4	0.9	Chemical basic
Fibras artificiales	34.9	36.9	-14.2	18.7	8.8	93.0	417158.7	1311.8	98.0	63.9	43.1	29.3	14.4	7.2	53.8	Sintetic fibers
Productos farmacéuticos y medicamentos	10.6	10.4	10.1	8.9	23.6	44.6	44.5	36.5	19.3	-3.1	-21.5	-7.3	-23.3	0.7	7.1	Pharmaceutical products
Pinturas, barnices y lacas	11.5	-10.1	-17.1	1.4	-21.7	72.1	682.5	699.3	65.8	-0.4	5.7	5.7	-15.0	3.4	24.4	Paints, varnishes and lacquers
Productos de tocador y limpieza	14.6	11.2	3.8	5.8	-5.6	41.7	84.3	74.7	-15.4	-21.4	-34.1	-18.1	-22.7	-24.3	-3.0	Toilet and cleaning products
Explosivos, esencias naturales y químicas	2.2	1.8	-24.2	-4.2	-4.1	88.1	148.5	162.5	77.8	-7.8	43.8	59.8	47.4	31.0	44.4	Other chemicals
Caucho	-21.6	-4.8	-40.1	-18.4	-3.7	125.4	2171.3	464.4	104.7	31.3	29.6	40.6	25.9	32.1	54.0	Rubber
Plásticos	7.5	7.0	-3.6	1.6	11.5	42.4	110.4	91.7	25.8	14.7	21.1	1.8	-6.1	-1.6	20.9	Plastics
Plaguicidas, abonos compuestos y plásticos primarios	-4.2	-26.6	-13.4	-9.6	-6.4	15.5	129.7	111.1	1.2	-24.1	27.7	-1.6	-23.6	-9.3	5.5	Pesticides, fertilizers and primary plastics
Minerales no metálicos	2.7	6.2	-23.3	6.3	5.9	109.9	1316.9	280.4	88.0	45.4	19.4	12.1	7.2	6.4	44.5	Non-metallic minerals
Vidrio y productos de vidrio	-3.7	-7.0	-22.8	-8.7	206.3	66.5	128.1	57.1	36.3	57.4	8.3	-8.4	-5.8	6.6	28.9	Glass
Cemento	13.6	16.2	-13.3	17.3	-7.6	118.2	2502.6	209.4	63.3	30.6	18.5	13.3	9.7	5.6	40.1	Cement
Materiales para la construcción	-12.7	-7.8	-37.9	-6.1	20.6	111.8	2644.5	1501.2	177.0	77.7	24.1	11.6	6.9	8.9	57.5	Building materials
Productos minerales no metálicos diversos	27.9	33.4	-19.2	11.4	2.9	62.8	330.8	315.9	157.1	55.7	23.6	83.4	-13.3	-18.3	46.4	Other non-metallic mineral products
Industria del hierro y acero	30.3	14.3	-21.5	4.6	56.1	129.9	4445.7	904.1	219.7	3.9	2.6	3.6	0.1	16.7	51.8	Iron and steel
Productos metálicos, maquinaria y equipo	-3.9	1.5	-26.9	17.1	26.4	100.1	450.2	357.6	95.2	43.0	27.5	29.7	7.3	30.5	56.0	Metallic products, machinery and equipment
Productos metálicos	-2.1	3.3	-22.6	37.3	39.6	68.3	355.1	304.3	80.5	40.9	37.1	39.7	19.5	33.9	60.4	Metal products
Maquinaria y equipo	-16.8	-15.0	-28.1	-27.7	-8.8	276.1	654.7	430.2	162.3	89.9	21.8	143.9	-15.8	50.6	65.6	Machinery and equipment
Maquinaria eléctrica	2.7	18.1	-32.2	-12.9	15.5	213.9	1169.5	714.1	177.7	44.2	-3.3	-9.6	-12.5	15.7	44.6	Electrical machinery
Material de transporte	-13.1	-11.7	-40.3	-13.0	1.0	230.8	976.0	422.9	109.5	36.0	18.2	-14.5	-16.8	20.6	38.9	Transport equipment
Manufacturas diversas	6.3	-43.9	-44.6	10.6	-18.1	216.1	2969.0	1556.0	361.2	66.1	34.6	49.2	33.0	13.3	73.4	Miscellaneous manufacturing products
Servicios industriales	-32.5	-27.5	-37.6	-16.1	-6.0	47.2	81.3	201.0	110.3	31.9	61.3	50.1	98.6	23.1	49.4	Industrial services
TOTAL	-2.4	9.9	-12.5	7.7	1.0	51.2	115.3	83.6	19.1	6.7	11.6	7.0	0.8	3.8	20.1	TOTAL

1/ Preliminar. Actualizado con información proporcionada por los ministerios y el INEI al 15 de enero de 2022. La información de este cuadro se ha actualizado en la Nota N° 3 (20 de enero de 2022).

Fuente: Instituto Nacional de Estadística e Informática y Ministerio de la Producción.
Elaboración: Gerencia Central de Estudios Económicos.

**PRODUCCIÓN MANUFACTURERA
MANUFACTURING PRODUCTION**

 (Índice, 2007=100)^{1/} / (Index, 2007=100)^{1/}

RAMAS DE ACTIVIDAD	2020			2021												ISIC
	Nov.	Dic.	Año	Ene.	Feb.	Mar.	Abr.	May.	Jun.	Jul.	Ago.	Sep.	Oct.	Nov.	Ene.-Nov.	
PROCESADORES DE RECURSOS PRIMARIOS	142.1	187.4	126.5	134.8	115.7	119.2	113.8	182.2	155.2	117.4	107.1	100.5	114.7	129.4	126.4	BASED ON RAW MATERIALS
Arroz pilado	76.0	123.2	140.8	111.4	93.2	129.8	117.9	210.7	403.6	194.5	70.7	73.8	82.7	74.5	142.1	Rice
Azúcar	160.5	170.5	135.8	115.7	139.8	107.9	81.7	88.7	109.3	122.5	136.8	142.9	154.4	151.9	122.9	Sugar
Productos cárnicos	161.4	171.9	166.6	163.3	152.3	164.4	169.2	171.3	172.5	178.2	171.7	174.2	171.2	165.8	168.6	Meat products
Harina y aceite de pescado	241.3	454.6	125.1	187.7	11.0	22.3	99.3	452.7	248.5	67.8	0.8	0.0	0.4	295.1	126.0	Fishmeal
Conservas y productos congelados de pescado	154.9	183.6	186.4	178.7	415.0	261.0	171.2	217.6	223.4	189.4	176.3	107.8	116.8	141.8	199.9	Canned and frozen fish
Refinación de metales no ferrosos	122.2	132.3	124.5	120.8	116.0	138.3	117.9	130.9	116.3	116.2	121.8	127.5	155.7	76.9	121.7	Non-ferrous metals
Refinación de petróleo	89.9	98.8	83.1	99.5	95.3	85.7	70.4	79.0	87.0	89.6	109.3	73.6	79.8	82.9	86.6	Refined petroleum
MANUFACTURA NO PRIMARIA	127.4	128.5	106.2	126.5	120.7	131.4	121.8	127.5	129.1	133.4	137.9	143.7	140.4	138.8	131.9	NON-PRIMARY MANUFACTURING
Alimentos y bebidas	149.8	146.7	135.4	138.9	134.4	157.3	139.3	148.8	148.1	150.4	161.1	165.5	163.4	163.3	151.9	Food and beverage
Conservas de alimentos	172.3	135.1	145.0	121.9	120.3	141.4	111.0	116.3	106.8	109.5	165.7	225.8	163.1	163.7	140.5	Processing and preserving of fruits and vegetables
Productos lácteos	124.0	143.3	129.4	138.3	139.8	139.7	128.2	139.6	124.0	119.6	128.5	128.4	130.7	136.5	132.1	Dairy products
Molinería	143.3	133.3	138.2	150.2	143.4	171.0	161.7	170.2	167.4	160.2	155.2	148.6	154.4	148.4	157.3	Grain products
Panadería	166.1	159.6	152.5	150.9	153.6	155.5	185.1	192.7	204.1	189.7	206.0	198.8	185.3	184.5	182.4	Bakery products
Fideos	136.9	121.4	135.9	119.9	121.1	132.7	139.2	114.4	135.4	131.9	119.6	103.8	129.3	121.7	124.5	Noodles
Aceites y grasas	138.0	155.9	148.8	149.5	136.2	270.0	152.1	165.2	179.3	172.6	157.0	147.4	147.4	151.2	166.2	Oils
Cacao, chocolate y productos de confitería	108.2	97.3	114.8	108.7	128.8	130.6	108.4	136.9	150.9	166.1	162.4	149.6	145.1	131.1	138.0	Cocoa, chocolate and sugar confectionery
Alimentos para animales	166.7	120.2	146.5	145.2	161.7	183.0	169.3	165.2	177.9	185.8	174.8	177.7	197.4	185.5	174.9	Prepared animal feeds
Productos alimenticios diversos	147.0	119.4	125.4	105.5	81.7	119.1	108.2	133.1	126.9	126.9	143.1	165.6	176.4	169.7	132.4	Other food products
Bebidas alcohólicas	352.0	365.9	252.6	287.9	285.7	320.7	255.0	281.7	266.8	371.3	339.0	320.1	376.9	387.7	317.5	Wines and spirits
Cerveza y malta	117.3	137.2	92.5	109.1	106.6	87.7	87.7	109.6	108.0	123.1	126.1	131.7	139.6	146.6	116.0	Beer and malt beverage
Bebidas gaseosas y agua de mesa	154.2	167.4	123.3	170.4	146.0	165.0	137.9	120.2	102.4	115.6	155.8	147.9	159.4	158.6	143.6	Soft drink
Textil, cuero y calzado	73.7	79.5	63.9	76.6	75.6	82.3	75.2	78.3	83.7	79.1	86.4	88.1	87.2	89.6	82.0	Textile and leather
Hilados, tejidos y acabados	89.6	85.4	63.1	88.3	84.9	96.5	89.8	98.6	94.9	91.6	98.6	99.9	101.2	98.9	94.8	Yarns, threads and finished textiles
Tejidos y artículos de punto	80.6	77.4	78.4	73.5	88.5	80.9	79.3	78.1	114.4	124.2	138.2	120.0	104.3	123.6	102.3	Knitted fabrics
Cuerdas, cordeles, bramanes y redes	99.7	105.2	91.4	102.5	113.6	119.0	121.5	124.8	116.6	129.4	132.1	137.1	135.2	131.0	123.9	Ropes
Cuero	27.3	26.9	21.6	46.8	32.3	35.3	32.1	24.2	42.8	36.9	32.8	49.3	42.6	35.3	37.3	Leather
Prendas de vestir	68.2	80.0	60.7	71.0	70.0	77.7	68.1	71.5	73.6	64.4	72.7	74.8	79.1	79.8	73.0	Clothes
Otros productos textiles	97.2	109.0	92.3	109.5	97.4	106.8	100.5	101.7	99.1	111.5	110.1	122.1	114.9	107.6	107.4	Other textiles
Calzado	46.9	61.1	57.9	62.9	58.0	64.6	58.6	55.2	63.8	46.4	51.8	66.0	57.8	71.8	59.7	Footwear
Madera y muebles	144.6	171.3	112.3	162.3	142.7	151.5	138.9	141.5	138.4	165.9	162.9	155.5	143.0	134.1	148.8	Wood and furniture
Madera	72.7	100.1	52.4	65.2	63.8	74.5	63.3	55.3	59.6	53.0	61.7	81.0	71.5	76.4	65.9	Wood
Muebles	236.4	262.2	188.9	286.3	243.5	249.8	235.4	251.7	239.1	310.2	292.2	250.7	234.4	207.9	254.7	Furniture
Industria de papel e imprenta	97.9	96.1	93.0	104.8	90.3	97.7	87.6	81.5	88.1	100.8	96.1	125.1	126.3	114.2	101.1	Paper and paper products
Papel y cartón	99.6	84.0	72.2	86.8	75.1	82.5	31.6	48.2	73.2	76.3	71.3	86.1	91.3	87.8	73.6	Paper and paperboard
Envases de papel y cartón	236.2	203.5	188.9	201.8	197.4	195.5	176.3	156.2	199.0	194.0	201.9	232.1	245.6	277.5	207.0	Paper and paperboard containers
Otros artículos de papel y cartón	130.5	137.2	144.0	166.8	144.8	137.1	135.8	122.7	124.0	139.8	145.5	136.0	135.0	126.1	137.6	Other paper and paperboard
Actividades de impresión	45.8	48.1	43.3	48.7	35.5	53.3	43.2	43.0	42.1	58.3	45.0	94.7	93.8	68.4	56.9	Printing
Productos químicos, caucho y plásticos	151.1	136.1	128.6	146.8	139.5	155.7	140.8	151.7	141.8	140.3	144.9	153.1	143.0	145.6	145.7	Chemical, rubber and plastic products
Sustancias químicas básicas	157.5	155.2	151.7	156.7	153.1	165.8	145.5	153.4	144.8	165.4	147.1	166.7	138.7	144.3	152.9	Chemical basic
Fibras artificiales	114.2	123.2	77.7	120.9	109.5	98.2	90.0	84.1	95.4	128.3	131.2	133.1	130.7	122.4	113.1	Sintetic fibers
Productos farmacéuticos y medicamentos	107.0	78.9	103.6	94.4	105.7	118.5	118.6	119.4	128.3	128.2	105.0	123.3	97.1	107.8	113.3	Pharmaceutical products
Pinturas, barnices y lacas	151.6	132.9	109.1	143.4	113.0	119.9	119.9	124.4	145.3	124.9	132.2	141.3	141.4	156.7	132.9	Paints, varnishes and lacquers
Productos de tocador y limpieza	153.3	139.8	137.1	150.8	136.6	163.3	127.6	150.6	120.3	127.3	110.3	136.6	120.2	116.0	132.7	Toilet and cleaning products
Explosivos, esencias naturales y químicas	170.8	162.1	132.1	161.6	159.1	183.2	159.0	170.5	188.1	111.2	212.7	247.2	239.0	223.8	186.8	Other chemicals
Caucho	62.1	59.2	49.4	64.9	59.0	72.6	63.9	82.7	74.1	71.6	86.5	85.4	79.9	82.0	74.7	Rubber
Plásticos	200.3	185.5	165.9	198.9	193.2	211.8	199.2	209.4	183.8	191.8	212.5	191.0	194.7	197.2	198.5	Plastics
Plaguicidas, abonos compuestos y plásticos primarios	121.0	97.9	104.0	117.5	116.0	110.6	110.0	114.0	101.6	99.0	111.7	114.4	109.9	109.7	110.4	Pesticides, fertilizers and primary plastics
Minerales no metálicos	139.0	137.2	99.4	132.7	126.8	137.9	127.3	133.3	135.9	139.9	145.2	144.5	153.9	147.9	138.7	Non-metallic minerals
Vidrio y productos de vidrio	106.4	99.2	85.8	109.2	95.8	117.4	102.4	117.0	109.2	106.7	110.8	95.5	120.7	113.5	108.9	Glass
Cemento	167.7	171.0	121.3	157.1	150.2	155.4	148.3	155.1	154.9	165.4	157.9	171.9	187.3	177.1	163.6	Cement
Materiales para la construcción	110.0	103.8	74.9	107.5	104.6	120.5	106.6	109.5	117.2	115.5	113.1	117.3	120.0	119.7	113.8	Building materials
Productos minerales no metálicos diversos	170.9	148.5	115.9	142.9	137.9	153.0	139.4	152.5	177.9	154.8	166.0	298.8	156.6	139.6	165.4	Other non-metallic mineral products
Industria del hierro y acero	152.6	183.5	121.1	167.7	240.4	172.9	170.6	170.9	152.0	170.1	169.6	160.8	175.5	178.1	175.3	Iron and steel
Productos metálicos, maquinaria y equipo	126.6	145.5	101.1	147.0	129.6	138.6	141.9	151.1	160.5	160.5	152.0	161.7	157.1	162.2	151.4	Metallic products, machinery and equipment
Productos metálicos	158.2	183.1	129.1	200.1	167.3	175.4	184.9	191.9	217.4	214.9	205.3	210.6	210.6	211.9	199.1	Metal products
Maquinaria y equipo	69.0	82.6	56.4	67.5	80.6	86.1	82.8	92.3	79.0	91.6	71.1	150.0	79.1	103.9	89.4	Machinery and equipment
Maquinaria eléctrica	102.0	104.4	76.1	112.1	93.7	100.3	104.5	124.7	113.2	101.3	101.7	95.7	104.3	118.0	106.3	Electrical machinery
Material de transporte	90.4	112.6	68.9	68.6	81.4	98.5	85.5	88.9	85.2	98.6	91.0	88.4	96.4	108.9	90.1	Transport equipment
Manufacturas diversas	147.3	117.1	93.5	131.2	105.9	120.4	135.0	151.5	179.8							

INDICADORES INDIRECTOS DE TASA DE UTILIZACIÓN DE LA CAPACIDAD INSTALADA DEL SECTOR MANUFACTURERO^{1/2/} RATE OF CAPITAL USE OF THE MANUFACTURING SECTOR INDIRECT INDICATORS^{1/2/}

CIU - RAMAS DE ACTIVIDAD	2020	2021										ISIC	
	Año	Ene.	Feb.	Mar.	Abr.	May.	Jun.	Jul.	Ago.	Sep.	Oct.		Nov.
PROCESADORES DE RECURSOS PRIMARIOS	61.7	63.0	59.1	62.9	56.4	72.1	66.5	59.7	59.8	57.0	65.5	52.5	PROCESSORS OF PRIMARY RESOURCES
Arroz pilado	34,9	27,6	23,1	32,2	29,2	52,2	100,0	48,2	17,5	18,3	20,5	18,5	Rice
Azúcar	79,4	67,7	81,8	63,1	47,8	51,9	63,9	71,7	80,0	83,6	90,3	88,9	Sugar
Productos cárnicos	91,6	89,8	83,8	90,4	93,1	94,2	94,9	98,0	94,4	95,8	94,2	91,2	Meat products
Harina y aceite de pescado	21,8	32,8	1,9	3,9	17,3	79,0	43,4	11,8	0,1	0,0	0,1	51,5	Flour and fish oil
Conservas y productos congelados de pescado	44,9	43,1	100,0	62,9	41,3	52,4	53,8	45,6	42,5	26,0	28,1	34,2	Preserves and frozen fish products
Refinación de metales no ferrosos	76,0	73,8	70,8	84,5	72,0	79,9	71,0	71,0	74,4	77,8	95,1	47,0	Refining of non-ferrous materials
Refinación de petróleo	50,8	60,8	58,2	52,3	43,0	48,3	53,2	54,8	66,8	45,0	48,7	50,7	Petroleum refining
MANUFACTURA NO PRIMARIA	53.9	63.4	60.5	65.9	61.3	64.4	64.8	66.3	68.5	71.6	70.4	69.7	NON-PRIMARY MANUFACTURE
Alimentos y bebidas	67.4	69.3	67.2	76.2	69.4	74.6	74.1	74.7	79.7	81.6	81.3	81.3	Food and drinks
Conservas de alimentos	55,7	46,8	46,2	54,3	42,6	44,6	41,0	42,0	63,6	86,6	62,6	62,8	Food preserves
Productos lácteos	82,6	88,2	89,2	89,1	81,8	89,0	79,1	76,3	82,0	81,9	83,4	87,1	Dairy products
Molinería	80,8	87,9	83,8	100,0	94,6	99,5	97,9	93,7	90,7	86,9	90,3	86,8	Milling
Panadería	74,0	73,2	74,6	75,5	89,9	93,5	99,1	92,1	100,0	96,5	89,9	89,6	Bakery
Fideos	82,1	72,5	73,2	80,2	84,1	69,1	81,8	79,7	72,3	62,7	78,2	73,5	Noodles
Acetees y grasas	55,1	55,4	50,5	100,0	56,3	61,2	66,4	63,9	58,1	54,6	54,6	56,0	Oils and fats
Cocoa, chocolate y productos de confitería	47,4	44,9	53,2	53,9	44,8	56,5	62,3	68,6	67,0	61,8	59,9	54,1	Cocoa, chocolate and confectionery products.
Alimentos para animales	74,2	73,5	81,9	92,7	85,7	83,7	90,1	94,1	88,5	90,0	100,0	94,0	Animal feed
Productos alimenticios diversos	66,9	56,3	43,6	63,5	57,7	71,0	67,7	67,7	76,4	88,4	94,1	90,5	Various food products
Bebidas alcohólicas	67,0	74,2	73,7	82,7	65,8	72,7	68,8	95,8	87,4	82,6	97,2	100,0	Alcoholic drinks
Cerveza y malta	64,4	74,4	72,7	59,8	59,8	74,7	73,6	83,9	86,0	89,8	95,2	100,0	Beer and malt
Bebidas gaseosas y agua de mesa	49,7	68,7	58,9	66,6	55,6	48,5	41,3	46,6	62,8	59,7	64,3	64,0	Soft drinks and table water
Textil, cuero y calzado	42.6	51.4	50.8	55.6	50.6	53.2	55.9	53.0	58.0	58.7	58.8	59.8	Textile, leather and footwear.
Hilados, tejidos y acabados	46,9	65,5	63,1	71,6	66,7	73,2	70,4	68,0	73,2	74,1	75,2	73,4	Yarns, fabrics and finishes
Tejidos y artículos de punto	44,9	42,1	50,6	46,3	45,4	44,7	65,5	71,1	79,1	68,7	59,7	70,7	Fabrics and knitwear
Cuerdas, cordeles, bramantes y redes	54,9	61,6	68,2	71,5	73,0	74,9	70,0	77,7	79,3	82,3	81,2	78,6	Ropes, twines, twines and nets.
Cuero	5,6	12,0	8,3	9,1	8,2	6,2	11,0	9,5	8,4	12,7	10,9	9,1	Leather
Prendas de vestir	44,6	52,2	51,5	57,2	50,0	52,6	54,1	47,4	53,4	55,0	58,2	58,7	Clothing
Otros productos textiles	60,3	71,6	63,6	69,8	65,6	66,5	64,8	72,8	71,9	79,8	75,1	70,3	Other textile products
Calzado	18,2	19,8	18,2	20,3	18,4	17,3	20,1	14,6	16,3	20,8	18,2	22,5	Footwear
Madera y muebles	44.5	62.6	56.1	60.6	54.8	54.4	54.0	61.9	62.3	63.0	57.4	55.3	Wood and furniture
Madera procesada	31,7	39,4	38,6	45,0	38,3	33,4	36,0	32,0	37,3	49,0	43,2	46,2	Processed wood
Muebles	60,9	92,3	78,5	80,5	75,9	81,1	77,1	100,0	94,2	80,8	75,6	67,0	Furniture
Industria de papel e imprenta	45.2	49.8	42.1	46.8	41.5	39.0	41.5	48.6	45.4	61.7	62.1	54.3	Paper and printing industry
Papel y cartón	39,1	47,0	40,7	44,7	17,1	26,1	39,7	41,4	38,6	46,7	49,5	47,6	Paper and paperboard
Envases de papel y cartón	76,9	72,7	71,2	70,4	63,6	56,3	71,7	69,9	72,8	83,6	88,5	100,0	Paper and cardboard containers
Otros artículos de papel y cartón	68,5	79,4	68,9	65,2	64,7	58,4	59,0	66,5	69,2	64,7	64,3	60,0	Other articles of paper and paperboard
Actividades de impresión	25,4	28,5	20,8	31,2	25,3	25,2	24,7	34,2	26,4	55,5	55,0	40,1	Printing activities
Productos químicos, caucho y plásticos	67.7	76.5	72.9	81.4	73.7	79.3	74.4	74.2	75.0	79.9	73.9	75.6	Chemical products, rubber and plastics.
Sustancias químicas básicas	88,6	91,5	89,4	96,8	85,0	89,6	84,5	96,6	85,9	97,3	81,0	84,3	Basic chemical substances
Fibras artificiales	46,9	73,0	66,2	59,3	54,4	50,8	57,7	77,5	79,3	80,4	79,0	74,0	Artificial fibers
Productos farmacéuticos y medicamentos	67,7	61,7	69,0	77,4	77,5	78,0	83,8	83,7	68,6	80,5	63,4	70,4	Pharmaceutical products and medicines
Pinturas, barnices y lacas	57,7	75,8	59,7	63,4	63,4	65,8	76,8	66,0	69,9	74,7	74,7	82,8	Paints, varnishes and lacquers.
Productos de tocador y limpieza	73,9	81,3	73,7	88,0	68,8	81,2	64,8	68,6	59,4	73,7	64,8	62,5	Toilet and cleaning products
Explosivos, esencias naturales y químicas	53,4	65,4	64,3	74,1	64,3	69,0	76,1	45,0	86,0	100,0	96,7	90,5	Explosives, natural and chemical essences.
Caucho	27,0	35,6	32,3	39,7	35,0	45,3	40,6	39,2	47,3	46,8	43,2	44,9	Rubber
Plásticos	78,1	93,6	90,9	99,7	93,8	98,6	86,5	90,3	100,0	89,9	91,6	92,8	Plastics
Plaguicidas, abonos compuestos y plásticos primarios	52,4	59,2	58,5	55,7	55,4	57,4	51,2	49,9	56,3	57,6	55,4	55,3	Pesticides, compound fertilizers and primary plastics.
Minerales no metálicos	53.9	72.5	69.5	75.6	69.7	72.6	74.4	76.6	79.2	79.1	84.0	81.0	Non-metallic minerals
Vidrio y productos de vidrio	25,0	31,9	28,0	34,2	29,9	34,1	31,9	31,1	32,3	27,9	35,2	33,1	Glass and glass products
Cemento	64,7	83,9	80,2	83,0	79,2	82,8	82,7	88,3	94,4	91,8	100,0	94,6	Cement
Materiales para la construcción	47,7	68,5	66,6	76,8	67,9	69,7	74,7	73,6	72,1	74,8	76,5	76,3	Construction materials
Productos minerales no metálicos diversos	38,8	47,8	46,2	51,2	46,7	51,0	59,5	51,8	55,6	100,0	52,4	46,7	Non-metallic mineral products
Industria del hierro y acero	50.4	69.8	100.0	71.9	71.0	71.1	63.2	70.8	70.5	66.9	73.0	74.1	Iron and steel industry
Productos metálicos, maquinaria y equipo	46.4	62.1	53.5	56.9	58.9	62.4	67.4	66.8	63.7	66.0	65.6	68.0	Metal products, machinery and equipment.
Productos metálicos	59,4	92,1	77,0	80,7	85,1	88,3	100,0	98,9	94,5	96,9	96,9	97,5	Metallic products
Maquinaria y equipo	10,3	12,4	14,8	15,8	15,2	16,9	14,5	16,8	13,0	27,5	14,5	19,0	Machinery and equipment
Maquinaria eléctrica	29,8	43,9	36,7	39,2	40,9	48,8	44,3	39,6	39,8	37,4	40,8	46,2	Electric machinery
Material de transporte	19,2	19,1	22,6	27,4	23,8	24,7	23,7	27,4	25,3	24,6	26,8	30,3	Transport material
Manufacturas diversas	37.7	52.9	42.7	48.5	54.4	61.1	72.5	73.5	75.7	86.6	67.7	67.7	Miscellaneous manufactures
Servicios industriales	41,5	35,9	38,2	38,7	51,2	50,4	43,9	67,1	76,6	77,7	88,9	71,3	Industrial services
TOTAL	55.9	63.3	60.2	65.1	60.0	66.4	65.2	64.5	66.2	67.8	69.1	65.2	TOTAL

1/ Preliminar. Actualizado con información proporcionada por los ministerios y el INEI al 15 de enero de 2022. La información de este cuadro se ha actualizado en la Nota N° 3 (20 de enero de 2022).

2/ Se calcula a partir del ratio entre la producción corriente de cada agrupación industrial (CIU a 4 dígitos) y la máxima producción mensual histórica. Este indicador debe ser utilizado de manera referencial, debido a que: a) el indicador máximo de producción podría estar reflejando situaciones transitorias o estacionales que sesgarían la tasa de utilización y b) no incorpora inversiones recientes que han realizado las empresas.

Fuente: INEI y Ministerio de la Producción.
Elaboración: Gerencia Central de Estudios Económicos.

REMUNERACIONES^{1/ 2/}
SALARIES AND WAGES^{1/ 2/}

	REMUNERACIÓN MÍNIMA VITAL <i>MINIMUM WAGE</i>		INGRESO PROMEDIO DEL SECTOR FORMAL PRIVADO <i>AVERAGE WAGE - FORMAL PRIVATE SECTOR 2/</i>		
	Nominal <i>Nominal</i> (Soles)	Real <i>Real</i> (Soles de 2009)	Nominal <i>Nominal</i> (Soles)	Real <i>Real</i> (Soles de 2009)	
<u>2019</u>	<u>930</u>	<u>705,8</u>	<u>2 757</u>	<u>2 091,4</u>	<u>2019</u>
Dic.	930	700,8	4 127	3 110,4	Dec.
<u>2020</u>	<u>930</u>	<u>693,1</u>	<u>2 663</u>	<u>1 984,2</u>	<u>2020</u>
Ene.	930	700,5	2 431	1 830,9	Jan.
Feb.	930	699,5	2 563	1 927,4	Feb.
Mar.	930	695,0	3 277	2 448,9	Mar.
Abr.	930	694,2	2 359	1 760,9	Apr.
May.	930	692,8	2 160	1 609,4	May.
Jun.	930	694,7	2 205	1 647,0	Jun.
Jul.	930	691,5	3 798	2 824,1	Jul.
Ago.	930	692,2	2 221	1 652,9	Aug.
Set.	930	691,3	2 297	1 707,1	Sep.
Oct.	930	691,2	2 268	1 685,6	Oct.
Nov.	930	687,6	2 273	1 680,9	Nov.
Dic.	930	687,3	4 108	3 035,5	Dec.
<u>2021</u>	<u>930</u>	<u>668,8</u>	<u>2 751</u>	<u>1 979,1</u>	<u>2021</u>
Ene.	930	682,2	2 453	1 799,3	Jan.
Feb.	930	683,1	2 561	1 881,1	Feb.
Mar.	930	677,4	3 394	2 471,9	Mar.
Abr.	930	678,1	2 641	1 925,3	Apr.
May.	930	676,3	2 577	1 874,1	May.
Jun.	930	672,8	2 591	1 874,7	Jun.
Jul.	930	666,1	4 136	2 962,2	Jul.
Ago.	930	659,6	2 420	1 716,0	Aug.
Set.	930	656,9	2 488	1 757,8	Sep.
Oct.	930	653,1	2 444	1 716,4	Oct.
Nov.	930	650,8	2 560	1 791,1	Nov.

1/ La información de este cuadro se ha actualizado en la Nota Semanal N° 2 (13 de enero de 2022). El calendario anual de publicación se presenta en la página vii de esta Nota.

2/ Planilla Electrónica.

3/ Decreto Supremo N°004-2018-TR del 21 de marzo de 2018.

Fuente: INEI, Ministerio de Trabajo y Promoción del Empleo, Sunat
Elaboración: Gerencia Central de Estudios Económicos.

PUESTOS DE TRABAJO E INGRESOS DEL SECTOR FORMAL^{1/2/}
JOB POSITIONS AND INCOME IN THE FORMAL SECTOR^{1/2/}

	PUESTOS DE TRABAJO DEL SECTOR FORMAL TOTAL ^{3/}		PUESTOS DE TRABAJO EN EL SECTOR FORMAL PRIVADO ^{3/}		INGRESOS PROMEDIO DEL SECTOR FORMAL TOTAL ^{4/}		MASA SALARIAL DEL SECTOR FORMAL TOTAL ^{5/}		
	TOTAL JOBS IN TOTAL FORMAL SECTOR		JOBS IN FORMAL PRIVATE SECTOR		AVERAGE INCOMES IN TOTAL FORMAL SECTOR		PAYROLL IN TOTAL FORMAL SECTOR		
	Miles Thousand	Var.% 12 meses YoY (% Chg)	Miles Thousand	Var.% 12 meses YoY (% Chg)	Nominal (Soles) Nominal (Soles)	Var.% nominal 12 meses YoY (Nominal % Chg)	Nominal (Millones de Soles) Nominal (Millions of Soles)	Var.% nominal 12 meses YoY (Nominal % Chg)	
<u>2019</u>									<u>2019</u>
<u>Dic.</u>	<u>5 447</u>	<u>3,6</u>	3 913	3,9	4 072	2,6	22 181	6,4	<u>Dec.</u>
<u>2020</u>									<u>2020</u>
<u>Ene.</u>	<u>5 276</u>	<u>3,9</u>	3 802	3,0	2 580	1,7	13 610	5,6	<u>Jan.</u>
<u>Feb.</u>	<u>5 212</u>	<u>3,6</u>	3 718	2,7	2 684	2,8	13 991	6,6	<u>Feb.</u>
<u>Mar.</u>	<u>5 406</u>	<u>0,6</u>	3 919	-1,6	3 197	0,9	17 284	1,5	<u>Mar.</u>
<u>Abr.</u>	<u>4 969</u>	<u>-5,5</u>	3 510	-8,4	2 520	-0,6	12 518	-6,1	<u>Apr.</u>
<u>May.</u>	<u>4 708</u>	<u>-8,5</u>	3 241	-12,2	2 346	-6,7	11 043	-14,6	<u>May.</u>
<u>Jun.</u>	<u>4 747</u>	<u>-7,8</u>	3 265	-11,2	2 361	-6,8	11 206	-14,1	<u>Jun.</u>
<u>Jul.</u>	<u>4 868</u>	<u>-6,5</u>	3 349	-9,9	3 773	-2,4	18 369	-8,8	<u>Jul.</u>
<u>Ago.</u>	<u>4 970</u>	<u>-5,5</u>	3 428	-9,0	2 381	-2,7	11 833	-8,1	<u>Aug.</u>
<u>Set.</u>	<u>5 076</u>	<u>-5,2</u>	3 517	-8,7	2 445	-0,4	12 411	-5,5	<u>Sep.</u>
<u>Oct.</u>	<u>5 199</u>	<u>-4,0</u>	3 616	-7,2	2 421	-1,0	12 587	-4,9	<u>Oct.</u>
<u>Nov.</u>	<u>5 277</u>	<u>-3,2</u>	3 680	-6,2	2 434	-1,2	12 847	-4,4	<u>Nov.</u>
<u>Dic.</u>	<u>5 266</u>	<u>-3,3</u>	3 661	-6,4	4 194	3,0	22 083	-0,4	<u>Dec.</u>
<u>2021</u>									<u>2021</u>
<u>Ene.</u>	<u>5 077</u>	<u>-3,8</u>	3 562	-6,3	2 628	1,9	13 343	-2,0	<u>Jan.</u>
<u>Feb.</u>	<u>4 979</u>	<u>-4,5</u>	3 442	-7,4	2 694	0,3	13 411	-4,1	<u>Feb.</u>
<u>Mar.</u>	<u>5 267</u>	<u>-2,6</u>	3 731	-4,8	3 295	3,1	17 358	0,4	<u>Mar.</u>
<u>Abr.</u>	<u>5 182</u>	<u>4,3</u>	3 642	3,8	2 720	8,0	14 097	12,6	<u>Apr.</u>
<u>May.</u>	<u>5 102</u>	<u>8,4</u>	3 538	9,1	2 689	14,6	13 718	24,2	<u>May.</u>
<u>Jun.</u>	<u>5 131</u>	<u>8,1</u>	3 558	9,0	2 686	13,8	13 782	23,0	<u>Jun.</u>
<u>Jul.</u>	<u>5 194</u>	<u>6,7</u>	3 617	8,0	4 089	8,4	21 240	15,6	<u>Jul.</u>
<u>Ago.</u>	<u>5 313</u>	<u>6,9</u>	3 731	8,9	2 549	7,0	13 541	14,4	<u>Aug.</u>
<u>Set.</u>	<u>5 450</u>	<u>7,4</u>	3 862	9,8	2 605	6,6	14 199	14,4	<u>Sep.</u>
<u>Oct.</u>	<u>5 536</u>	<u>6,5</u>	3 943	9,0	2 570	6,1	14 227	13,0	<u>Oct.</u>
<u>Nov.</u>	<u>5 597</u>	<u>6,1</u>	3 972	7,9	2 660	9,3	14 888	15,9	<u>Nov.</u>

1/ A partir de la Nota Semanal N° 36 (20 de setiembre de 2018) se publica la información de puestos de trabajo dependiente e ingresos del sector formal de la economía basada en la Planilla Electrónica reportada a la SUNAT.

Con información disponible al 7 de enero de 2022 y se ha actualizado en la Nota Semanal N° 2 (13 de enero de 2022).

2/ Los puestos de trabajo se diferencian del número de trabajadores debido a que una persona puede ocupar más de un puesto de trabajo. Se incluyen trabajadores con Contratos Administrativos de Servicios (CAS).

3/ Información preliminar.

4/ Se refiere al ingreso promedio del total de puestos de trabajo formal.

5/ Corresponde al ingreso del total de puestos de trabajo.

Fuente: SUNAT

Elaboración: Gerencia Central de Estudios Económicos.

EMPLEO EN LIMA METROPOLITANA – PROMEDIO MÓVIL TRES MESES
EMPLOYMENT IN METROPOLITAN LIMA – THREE-MONTH MOVING AVERAGE

(Miles de personas)^{1/} / (Thousands of persons)^{1/}

	2020		2021											Var. porcentual (Oct/Nov/Dic 21) / (Oct/Nov/Dic 20)	
	Oct/Nov/Dic	Nov/Dic/Ene	Dic/Ene/Feb	Ene/Feb/Mar	Feb/Mar/Abr	Mar/Abr/May	Abr/May/Jun	May/Jun/Jul	Jun/Jul/Ago	Jul/Ago/Set	Ago/Set/Oct	Set/Oct/Nov	Oct/Nov/Dic		
PEA	5056	5103	4953	4860	4841	5012	5102	5150	5136	5171	5215	5294	5327	5,4	LABOR FORCE
PEA OCUPADA	4356	4439	4235	4117	4110	4409	4575	4666	4646	4655	4714	4813	4909	12,7	EMPLOYED LABOR FORCE
<u>Por edad</u>															<u>By age groups</u>
14 a 24 años	723	745	682	648	642	697	739	762	760	730	733	778	834	15,3	14 to 24 years
25 a 44 años	2306	2342	2233	2173	2150	2288	2360	2403	2389	2404	2428	2458	2478	7,4	25 to 44 years
45 a más años	1326	1352	1321	1296	1318	1425	1476	1501	1497	1522	1553	1577	1598	20,5	45 and more
<u>Por categoría ocupacional</u>															<u>By occupational category</u>
Independiente	1614	1649	1566	1479	1486	1603	1681	1695	1662	1684	1695	1735	1723	6,8	Self-employed
Dependiente	2520	2555	2435	2382	2402	2584	2678	2729	2746	2749	2808	2857	2955	17,3	Dependent
Trabajador no remunerado	223	236	235	256	222	222	216	242	239	223	211	221	232	4,3	Non remunerated workers
<u>Por tamaño de empresa</u>															<u>By enterprise size</u>
De 1 a 10 trabajadores	2804	2896	2743	2675	2634	2867	3028	3103	3078	3054	3093	3215	3256	16,1	From 1 to 10 workers
De 11 a 50 trabajadores	342	373	382	370	362	372	362	364	368	395	430	423	439	28,3	From 11 to 50 workers
De 51 y más	1209	1169	1110	1072	1114	1170	1185	1200	1201	1207	1192	1175	1215	0,5	From 51 to more
PEA ADECUADAMENTE EMPLEADA 2/	2281	2381	2085	1994	1955	2196	2299	2422	2429	2486	2481	2561	2641	15,8	ADEQUATELY EMPLOYED 2/
PEA SUBEMPLEADA 3/	2075	2058	2150	2123	2155	2213	2276	2244	2218	2169	2233	2252	2269	9,3	UNDEREMPLOYED 3/
TASA DE DESEMPLEO (%)	13,8	13,0	14,5	15,3	15,1	12,0	10,3	9,4	9,5	10,0	9,6	9,1	7,8		UNEMPLOYMENT RATE (%)
<u>Por género</u>															<u>By gender</u>
Hombre	12,3	11,1	12,6	13,1	12,9	10,0	8,3	7,3	7,8	8,3	8,1	7,5	6,6		Male
Mujer	15,7	15,3	16,8	17,9	17,9	14,5	12,8	11,9	11,7	12,0	11,3	10,9	9,2		Female
<u>Por grupos de edad</u>															<u>By age groups</u>
14 a 24 años	25,5	24,5	27,8	29,0	29,3	25,0	21,6	19,3	18,5	19,9	19,0	17,2	14,7		14 to 24 years
25 a 44 años	12,1	11,1	12,8	13,7	13,7	10,2	8,5	7,5	8,0	8,4	8,2	7,9	6,7		25 to 44 years
45 a más años	9,3	8,8	8,8	9,2	8,6	7,2	6,6	6,6	6,8	6,9	6,7	6,4	5,6		45 and more
COEFICIENTE DE OCUPACIÓN 4/	54,8	55,7	53,1	51,6	51,4	55,1	57,1	58,2	57,9	58,0	58,6	59,8	60,9		Employment Rate 4/
INGRESO MENSUAL 5/	1561	1576	1538	1552	1557	1558	1568	1590	1601	1608	1600	1588	1615	3,5	Total Monthly Income 5/

1/ La información de este cuadro se ha actualizado en la Nota Semanal N° 3 (20 de enero de 2022). El calendario anual de publicación se presenta en la página vii de esta Nota.

2/ Trabajadores que laboran 35 o más horas semanales y que obtienen un ingreso igual o mayor al Ingreso Mínimo Referencial estimado por el INEI (S/ 1 097,92 al mes de diciembre de 2021). También incluye a los que voluntariamente trabajan menos de 35 horas.

3/ Trabajadores que no tienen un empleo adecuado, ya sea en términos de ingresos o por una jornada laboral menor a la requerida por el trabajador.

4/ Ratio de Población Ocupada (PEA Ocupada) y Población en Edad de Trabajar (PET).

5/ Soles. Promedio del ingreso total mensual (monetario y en especie), proveniente de la ocupación principal. Excluye a los ocupados como trabajadores familiares no remunerados y a los practicantes.

6/ A partir de la Nota Semanal 19 (21 de mayo de 2020) se presentan los resultados de la Encuesta Permanente de Empleo correspondientes a la muestra del trimestre móvil.

Fuente: INEI. Encuesta Permanente de Empleo (EPE).

Elaboración: Gerencia Central de Estudios Económicos.

OPERACIONES DEL SECTOR PÚBLICO NO FINANCIERO
OPERATIONS OF THE NON FINANCIAL PUBLIC SECTOR

(Millones de soles)^{1/} / (Millions of soles)^{1/}

	2020	2021												Var% Dic.21/20	Año			
	Dic.	Ene.	Feb.	Mar.	Abr.	May.	Jun.	Jul.	Ago.	Sep.	Oct.	Nov.	Dic.		2020	2021	Var.%	
1. Ingresos corrientes del gobierno general	14 297	14 038	13 016	14 933	17 584	14 078	13 130	14 003	19 045	14 794	14 222	17 004	17 464	22,2	127 902	183 311	43,3	1. Current revenues of the General Government
a. Ingresos tributarios	9 685	11 123	10 008	11 678	15 023	10 201	10 006	10 555	14 262	11 575	11 439	13 301	14 027	44,8	95 523	143 197	49,9	a. Tax revenue
b. Ingresos no tributarios	4 612	2 915	3 008	3 255	2 560	3 877	3 124	3 448	4 783	3 219	2 783	3 703	3 437	-25,5	32 379	40 114	23,9	b. Non-tax revenue
2. Gastos no financieros del gobierno general	32 339	10 393	13 363	15 816	14 326	14 222	14 224	15 708	14 395	17 856	17 123	15 733	30 887	-4,5	177 385	194 046	9,4	2. Non-financial expenditures of the General Government
a. Corriente	24 285	8 564	10 854	11 874	11 359	11 000	11 011	12 618	11 187	13 891	13 236	12 258	22 500	-7,3	145 148	150 350	3,6	a. Current
b. Capital	8 054	1 830	2 509	3 942	2 967	3 222	3 212	3 091	3 208	3 965	3 887	3 475	8 387	4,1	32 237	43 697	35,5	b. Capital
<i>Formación Bruta de Capital</i>	7 769	771	2 124	3 504	2 386	2 976	2 879	2 855	3 120	3 294	2 855	3 275	6 695	-13,8	26 993	36 734	36,1	<i>Gross capital formation</i>
<i>Gobierno Nacional</i>	2 852	390	925	1 188	909	1 367	1 116	976	1 184	1 388	1 061	1 321	2 350	-17,6	9 739	14 175	45,6	<i>National Government</i>
<i>Gobiernos Regionales</i>	1 582	172	362	549	527	544	542	604	598	572	591	624	1 375	-13,1	5 971	7 060	18,2	<i>Regional Government</i>
<i>Gobiernos Locales</i>	3 335	210	837	1 767	950	1 066	1 221	1 274	1 337	1 333	1 203	1 330	2 971	-10,9	11 284	15 499	37,4	<i>Local Government</i>
<i>Otros gastos de capital</i>	284	1 059	385	438	581	246	333	236	88	671	1 031	200	1 692	494,7	5 243	6 962	32,8	<i>Others capital expenditure</i>
3. Otros 2/	-1 810	1 011	1 294	-56	130	143	91	-197	-526	-151	373	-248	-639		-2 771	1 224		3. Others 2/
4. Resultado Primario (=1-2+3)	-19 851	4 655	947	-939	3 387	-2	-1 003	-1 903	4 124	-3 212	-2 528	1 023	-14 062		-52 254	-9 512		4. Primary Balance (=1-2+3)
5. Intereses	298	596	4 113	235	135	788	514	704	4 127	405	159	875	593	99,2	11 496	13 244	15,2	5. Interest payments
6. Resultado Económico (=4-5)	-20 149	4 059	-3 166	-1 174	3 252	-790	-1 517	-2 606	-3	-3 618	-2 687	148	-14 655		-63 749	-22 756		6. Overall balance (=4-5)

1/ Preliminar. Información actualizada con datos al 7 de enero de 2022 en la Nota Semanal N° 2 (13 de enero de 2022). El calendario anual de publicación de estas estadísticas se presenta en la página vii de esta Nota.

2/ Incluye ingresos de capital del Gobierno General y resultado primario de empresas estatales.

Fuente: MEF, BN, Sunat, EsSalud, sociedades de beneficencia pública y empresas estatales.

Elaboración: Gerencia Central de Estudios Económicos

INGRESOS CORRIENTES DEL GOBIERNO GENERAL
GENERAL GOVERNMENT CURRENT REVENUES
(Millones de soles)^{1/} / (Millions of soles)^{1/}

	2020	2021												Var% Dic.21/20	Año			
	Dic.	Ene.	Feb.	Mar.	Abr.	May.	Jun.	Jul.	Ago.	Sep.	Oct.	Nov.	Dic.		2020	2021	Var. %	
INGRESOS TRIBUTARIOS	9 685	11 123	10 008	11 678	15 023	10 201	10 006	10 555	14 262	11 575	11 439	13 301	14 027	44,8	95 523	143 197	49,3	TAX REVENUES
Ingresos tributarios del Gobierno Nacional	9 365	10 873	9 532	11 345	14 820	9 920	9 788	10 331	13 978	11 348	11 214	13 018	13 680	46,1	93 065	139 846	50,3	Tax revenue of the National Government
1. Impuesto a la renta	3 058	4 472	3 696	5 753	8 126	3 353	3 649	4 166	3 827	3 933	4 317	4 164	5 421	77,3	38 167	54 877	43,8	1. Income tax
- Personas Naturales	1 085	1 340	929	1 107	2 029	1 193	1 301	1 306	1 237	1 358	1 570	1 206	1 440	32,7	12 525	16 016	27,9	- Individual
- Personas Jurídicas	1 772	2 784	2 432	2 655	1 990	1 930	2 221	2 466	2 395	2 518	2 530	2 800	3 101	75,0	21 046	29 822	41,7	- Corporate
- Regularización	201	348	335	1 991	4 107	231	127	394	195	58	217	157	880	338,5	4 596	9 040	96,7	- Clearing
2. Impuestos a las importaciones	122	90	101	131	100	101	119	111	128	132	134	149	165	35,2	1 159	1 460	26,0	2. Import tax
3. Impuesto general a las ventas (IGV) 2/	5 982	6 344	5 624	6 093	5 906	6 022	6 170	6 235	7 004	6 874	6 575	7 487	7 763	29,8	55 379	78 099	41,0	3. Value-added tax 2/
- Interno	3 475	4 324	3 247	3 205	3 271	3 102	3 306	3 346	3 576	3 434	3 526	4 145	4 126	18,7	32 708	42 608	30,3	- Domestic
- Importaciones	2 507	2 019	2 377	2 888	2 635	2 920	2 865	2 889	3 428	3 441	3 049	3 343	3 638	45,1	22 671	35 491	56,5	- Imports
4. Impuesto selectivo al consumo (ISC)	824	883	697	709	703	660	680	724	819	736	802	851	860	4,4	6 920	9 125	31,9	4. Excise tax
- Combustibles	370	307	288	311	287	306	282	307	326	275	325	327	319	-13,8	2 970	3 660	23,3	- Fuels
- Otros	454	576	408	398	416	354	398	417	494	461	477	524	541	19,2	3 951	5 465	38,3	- Other
5. Otros ingresos tributarios	1 024	456	585	537	1 638	1 225	1 152	1 094	3 710	1 238	1 097	1 889	1 485	45,1	8 623	16 105	86,8	5. Other tax revenue
6. Devoluciones de impuestos	-1 645	-1 371	-1 170	-1 878	-1 652	-1 442	-1 983	-1 999	-1 511	-1 565	-1 711	-1 522	-2 015	22,5	-17 182	-19 820	15,4	6. Tax refund
Ingresos tributarios de los Gobiernos Locales	320	250	476	333	203	281	218	224	284	227	225	283	347	8,6	2 458	3 352	36,3	Tax revenues of the Local Government
INGRESOS NO TRIBUTARIOS	4 612	2 915	3 008	3 255	2 560	3 877	3 124	3 448	4 783	3 219	2 783	3 703	3 437	-25,5	32 379	40 114	23,9	NON-TAX REVENUE
Ingresos no tributarios del Gobierno Nacional	4 297	2 645	2 638	2 933	2 322	3 614	2 869	3 140	4 456	2 917	2 506	3 387	3 070	-28,6	29 542	36 497	23,5	Non-tax revenue of the National Government
1. Contribuciones sociales	1 603	1 550	1 376	1 551	1 423	1 449	1 500	1 481	1 486	1 500	1 476	1 539	1 648	2,8	15 972	17 978	12,6	1. Social Contributions
2. Recursos propios y transferencias	579	543	388	658	551	466	708	606	644	549	421	473	495	-14,5	5 222	6 502	24,5	2. Fees and transfers
3. Canon y regalías	413	362	632	561	293	725	582	457	1 578	683	510	1 090	786	90,5	3 287	8 259	151,3	3. Royalties
4. Otros	1 702	190	242	164	56	974	79	596	748	185	99	285	140	-91,8	5 061	3 758	-25,7	4. Others
Ingresos no tributarios de los Gobiernos Regionales	48	40	38	44	49	49	40	67	60	53	43	59	61	26,5	415	603	45,2	Non-tax revenue of the Regional Government
Ingresos no tributarios de los Gobiernos Locales	267	229	332	278	190	214	215	241	267	249	234	257	307	15,0	2 422	3 014	24,5	Non-tax revenue of the Local Government
TOTAL INGRESOS CORRIENTES	14 297	14 038	13 016	14 933	17 584	14 078	13 130	14 003	19 045	14 794	14 222	17 004	17 464	22,2	127 902	183 311	43,3	CURRENT REVENUES

1/ Preliminar. Información actualizada con datos al 7 de enero de 2022 en la Nota Semanal N° 2 (13 de enero de 2022). El calendario anual de publicación de estas estadísticas se presenta en la página vii de esta Nota.

2/ Incluye los dos puntos porcentuales correspondientes al Impuesto de Promoción Municipal (IPM).

Fuente: MEF, BN y Sunat.

Elaboración: Gerencia Central de Estudios Económicos

INGRESOS CORRIENTES DEL GOBIERNO GENERAL
GENERAL GOVERNMENT CURRENT REVENUES
(Millones de soles de 2007)^{1/} / (Millions of soles of 2007)^{1/}

	2020	2021												Var% Dic.21/20	Año			
	Dic.	Ene.	Feb.	Mar.	Abr.	May.	Jun.	Jul.	Ago.	Sep.	Oct.	Nov.	Dic.		2020	2021	Var.%	
INGRESOS TRIBUTARIOS	6 573	7 493	6 750	7 811	10 059	6 812	6 647	6 942	9 289	7 509	7 378	8 547	8 944	36,1	65 392	94 182	44,0	TAX REVENUES
Ingresos tributarios del Gobierno Nacional	6 356	7 325	6 429	7 588	9 923	6 624	6 502	6 795	9 104	7 361	7 233	8 366	8 723	37,2	63 708	91 973	44,4	Tax revenue of the National Government
1. Impuesto a la renta	2 075	3 013	2 493	3 848	5 441	2 239	2 424	2 740	2 493	2 552	2 784	2 676	3 457	66,6	26 140	36 158	38,3	1. Income tax
- Personas Naturales	736	903	626	740	1 359	797	864	859	806	881	1 013	775	918	24,7	8 576	10 540	22,9	- Individual
- Personas Jurídicas	1 203	1 875	1 640	1 776	1 332	1 289	1 476	1 622	1 560	1 633	1 632	1 800	1 977	64,4	14 415	19 612	36,0	- Corporate
- Regularización	136	234	226	1 332	2 750	154	85	259	127	37	140	101	561	312,0	3 148	6 006	90,8	- Clearing
2. Impuestos a las importaciones	83	60	68	87	67	68	79	73	83	86	86	96	105	27,1	793	959	20,9	2. Import tax
3. Impuesto general a las ventas (IGV) 2/	4 060	4 273	3 793	4 076	3 955	4 022	4 099	4 101	4 562	4 459	4 240	4 812	4 950	21,9	37 902	51 342	35,5	3. Value-added tax 2/
- Interno	2 358	2 913	2 190	2 144	2 190	2 072	2 196	2 201	2 329	2 227	2 274	2 664	2 631	11,5	22 388	28 031	25,2	- Domestic
- Importaciones	1 701	1 360	1 603	1 932	1 764	1 950	1 903	1 900	2 233	2 232	1 966	2 148	2 320	36,3	15 514	23 311	50,3	- Imports
4. Impuesto selectivo al consumo (ISC)	559	595	470	475	471	441	451	476	534	477	517	547	549	-1,9	4 737	6 003	26,7	4. Excise tax
- Combustibles	251	207	194	208	192	205	187	202	212	178	210	210	204	-19,0	2 032	2 409	18,5	- Fuels
- Otros	308	388	275	267	279	236	264	274	322	299	307	337	345	12,0	2 705	3 594	32,8	- Other
5. Otros ingresos tributarios	695	307	395	359	1 097	818	765	720	2 416	803	708	1 214	947	36,3	5 894	10 548	79,0	5. Other tax revenue
6. Devoluciones de impuestos	-1 116	-924	-789	-1 256	-1 106	-963	-1 317	-1 315	-984	-1 015	-1 103	-978	-1 285	15,1	-11 758	-13 037	10,9	6. Tax refund
Ingresos tributarios de los Gobiernos Locales	217	169	321	223	136	188	145	147	185	147	145	182	221	2,1	1 684	2 209	31,2	Tax revenues of the Local Government
INGRESOS NO TRIBUTARIOS	3 130	1 964	2 029	2 177	1 714	2 589	2 076	2 268	3 115	2 088	1 795	2 380	2 192	-30,0	22 159	26 387	19,1	NON-TAX REVENUE
Ingresos no tributarios del Gobierno Nacional	2 916	1 782	1 779	1 962	1 555	2 413	1 906	2 065	2 902	1 892	1 616	2 177	1 957	-32,9	20 215	24 007	18,8	Non-tax revenue of the National Government
1. Contribuciones sociales	1 088	1 044	928	1 037	952	967	996	974	968	973	952	989	1 051	-3,4	10 931	11 833	8,3	1. Social Contributions
2. Recursos propios y transferencias	393	366	262	440	369	311	470	399	419	356	271	304	316	-19,6	3 576	4 284	19,8	2. Fees and transfers
3. Canon y regalías	280	244	426	375	196	484	387	300	1 028	443	329	700	501	79,0	2 249	5 414	140,7	3. Royalties
4. Otros	1 155	128	163	110	37	651	53	392	487	120	64	183	89	-92,3	3 459	2 477	-28,4	4. Others
Ingresos no tributarios de los Gobiernos Regionales	32	27	25	29	32	33	27	44	39	35	28	38	39	18,8	284	396	39,3	Non-tax revenue of the Regional Government
Ingresos no tributarios de los Gobiernos Locales	181	154	224	186	127	143	143	159	174	161	151	165	196	8,0	1 659	1 983	19,5	Non-tax revenue of the Local Government
TOTAL INGRESOS CORRIENTES	9 703	9 457	8 779	9 988	11 774	9 401	8 723	9 210	12 404	9 597	9 172	10 927	11 136	14,8	87 551	120 568	37,7	CURRENT REVENUES

1/ Preliminar. Información actualizada con datos al 7 de enero de 2022 en la Nota Semanal N° 2 (13 de enero de 2022). El calendario anual de publicación de estas estadísticas se presenta en la página vii de esta Nota.

2/ Incluye los dos puntos porcentuales correspondientes al Impuesto de Promoción Municipal (IPM).

Fuente: MEF, BN y Sunat.

Elaboración: Gerencia Central de Estudios Económicos

GASTOS NO FINANCIEROS DEL GOBIERNO GENERAL
NON-FINANCIAL EXPENDITURES OF THE GENERAL GOVERNMENT

(Millones de soles)^{1/ 2/} / (Millions of soles)^{1/ 2/}

	2020	2021												Var% Dic.21/20	Año			
	Dic.	Ene.	Feb.	Mar.	Abr.	May.	Jun.	Jul.	Ago.	Sep.	Oct.	Nov.	Dic.		2020	2021	Var. %	
I. GASTOS CORRIENTES	24 285	8 564	10 854	11 874	11 359	11 000	11 011	12 618	11 187	13 891	13 236	12 258	22 500	-7,3	145 148	150 350	3,6	I. CURRENT EXPENDITURE
Remuneraciones	7 191	4 351	4 090	3 979	4 073	4 370	4 075	4 882	4 007	4 329	4 025	4 474	7 571	5,3	53 046	54 227	2,2	Wages and salaries
Gobierno Nacional	3 651	2 501	2 350	2 171	2 223	2 502	2 208	2 830	2 200	2 303	2 192	2 527	3 612	-1,1	29 924	29 619	-1,0	National governments
Gobiernos Regionales	3 197	1 648	1 560	1 586	1 655	1 645	1 676	1 761	1 628	1 833	1 639	1 707	3 654	14,3	20 597	21 993	6,8	Regional governments
Gobiernos Locales	343	201	180	223	195	223	191	291	179	193	193	240	305	-10,9	2 525	2 615	3,6	Local governments
Bienes y servicios 2/	10 641	2 410	3 500	4 556	4 336	4 678	4 670	5 029	5 144	5 302	5 288	5 314	9 174	-13,8	50 039	59 402	18,7	Goods and services 2/
<i>Del cual: Mantenimiento</i>	2 301	189	215	489	497	361	393	553	605	555	541	493	1 448	-37,1	6 054	6 341	4,7	<i>Of which: Maintenance</i>
Gobierno Nacional	5 771	1 872	2 514	2 882	2 838	3 100	3 016	3 259	3 400	3 657	3 645	3 624	5 521	-4,3	31 521	39 329	24,8	National governments
Gobiernos Regionales	1 643	242	355	536	555	618	637	617	685	605	656	673	1 487	-9,5	6 562	7 666	16,8	Regional governments
Gobiernos Locales	3 226	296	631	1 138	943	961	1 017	1 153	1 059	1 039	988	1 017	2 166	-32,9	11 956	12 407	3,8	Local governments
Transferencias 3/	6 453	1 803	3 263	3 338	2 949	1 952	2 266	2 706	2 035	4 260	3 924	2 469	5 755	-10,8	42 064	36 720	-12,7	Transfers 3/
Gobierno Nacional	5 874	1 460	2 973	3 015	2 656	1 648	1 953	2 372	1 738	3 857	3 624	2 179	5 027	-14,4	37 862	32 500	-14,2	National governments
Gobiernos Regionales	459	280	233	238	231	233	244	262	227	335	228	223	641	39,6	3 244	3 375	4,0	Regional governments
Gobiernos Locales	120	62	57	85	62	72	69	73	71	68	71	68	87	-27,6	958	846	-11,7	Local governments
II. GASTO DE CAPITAL	8 054	1 830	2 509	3 942	2 967	3 222	3 212	3 091	3 208	3 965	3 887	3 475	8 387	4,1	32 237	43 697	35,5	II. CAPITAL EXPENDITURE
Formación bruta de capital	7 769	771	2 124	3 504	2 386	2 976	2 879	2 855	3 120	3 294	2 855	3 275	6 695	-13,8	26 993	36 734	36,1	Gross capital formation
Gobierno Nacional	2 852	390	925	1 188	909	1 367	1 116	976	1 184	1 388	1 061	1 321	2 350	-17,6	9 739	14 175	45,6	National governments
Gobiernos Regionales	1 582	172	362	549	527	544	542	604	598	572	591	624	1 375	-13,1	5 971	7 060	18,2	Regional governments
Gobiernos Locales	3 335	210	837	1 767	950	1 066	1 221	1 274	1 337	1 333	1 203	1 330	2 971	-10,9	11 284	15 499	37,4	Local governments
Otros gastos de capital 3/	284	1 059	385	438	581	246	333	236	88	671	1 031	200	1 692	494,7	5 243	6 962	32,8	Others 3/
III. GASTO NO FINANCIERO TOTAL (I + II)	32 339	10 393	13 363	15 816	14 326	14 222	14 224	15 708	14 395	17 856	17 123	15 733	30 887	-4,5	177 385	194 046	9,4	III. NON-FINANCIAL EXPENDITURE (I+II)
Gobierno Nacional	18 461	7 282	9 146	9 643	9 185	8 836	8 588	9 645	8 584	11 845	11 539	9 840	18 170	-1,6	114 222	122 303	7,1	National governments
Gobiernos Regionales	6 851	2 342	2 510	2 928	2 985	3 055	3 120	3 263	3 155	3 361	3 125	3 234	7 179	4,8	36 518	40 258	10,2	Regional governments
Gobiernos Locales	7 026	770	1 707	3 245	2 155	2 331	2 516	2 801	2 656	2 650	2 459	2 659	5 537	-21,2	26 645	31 486	18,2	Local governments

1/ Preliminar. Información actualizada con datos al 7 de enero de 2022 en la Nota Semanal N° 2 (13 de enero de 2022). El calendario anual de publicación de estas estadísticas se presenta en la página vii de esta Nota.

2/ Neto de comisiones.

3/ Neto de transferencias intergubernamentales.

Fuente: MEF, BN, Sunat, EsSalud, sociedades de beneficencia pública, gobiernos locales e instituciones públicas.

Elaboración: Gerencia Central de Estudios Económicos

**GASTOS NO FINANCIEROS DEL GOBIERNO GENERAL
NON-FINANCIAL EXPENDITURES OF THE GENERAL GOVERNMENT**

(Millones de soles de 2007)^{1/ 2/} / (Millions of soles of 2007)^{1/ 2/}

	2020	2021												Var%	Año			
	Dic.	Ene.	Feb.	Mar.	Abr.	May.	Jun.	Jul.	Ago.	Sep.	Oct.	Nov.	Dic.	Dic.21/20	2020	2021	Var.%	
I. GASTOS CORRIENTES	16 481	5 769	7 321	7 942	7 606	7 346	7 315	8 299	7 286	9 011	8 537	7 877	14 347	-12,9	99 211	98 655	-0,6	I. CURRENT EXPENDITURE
Remuneraciones	4 880	2 931	2 759	2 662	2 727	2 918	2 707	3 211	2 610	2 808	2 596	2 875	4 828	-1,1	36 285	35 632	-1,8	Wages and salaries
Gobierno Nacional	2 478	1 685	1 585	1 452	1 488	1 671	1 467	1 861	1 433	1 494	1 414	1 624	2 303	-7,1	20 472	19 477	-4,9	National government
Gobiernos Regionales	2 169	1 110	1 052	1 061	1 108	1 098	1 113	1 159	1 061	1 189	1 057	1 097	2 330	7,4	14 086	14 435	2,5	Regional governments
Gobiernos Locales	233	136	121	149	130	149	127	191	117	125	125	154	195	-16,2	1 727	1 719	-0,5	Local governments
Bienes y servicios 2/	7 221	1 624	2 361	3 048	2 904	3 124	3 103	3 308	3 350	3 439	3 410	3 415	5 850	-19,0	34 183	38 935	13,9	Goods and services 2/
<i>Del cual: Mantenimiento</i>	1 561	127	145	327	333	241	261	363	394	360	349	317	923	-40,9	4 128	4 142	0,4	<i>Of which: Maintenance</i>
Gobierno Nacional	3 917	1 261	1 696	1 928	1 900	2 070	2 004	2 143	2 214	2 373	2 351	2 329	3 521	-10,1	21 543	25 790	19,7	National government
Gobiernos Regionales	1 115	163	240	359	372	412	423	406	446	393	423	432	948	-15,0	4 480	5 016	12,0	Regional governments
Gobiernos Locales	2 190	200	426	761	632	641	676	759	690	674	637	654	1 381	-36,9	8 161	8 128	-0,4	Local governments
Transferencias 3/	4 380	1 214	2 201	2 233	1 975	1 304	1 505	1 780	1 326	2 764	2 531	1 587	3 669	-16,2	28 743	24 088	-16,2	Transfers 3/
Gobierno Nacional	3 986	984	2 005	2 017	1 778	1 100	1 298	1 560	1 132	2 502	2 337	1 400	3 205	-19,6	25 869	21 318	-17,6	National government
Gobiernos Regionales	312	189	157	159	155	156	162	172	148	217	147	143	409	31,2	2 219	2 214	-0,2	Regional governments
Gobiernos Locales	82	42	38	57	42	48	46	48	46	44	46	44	56	-32,0	655	556	-15,1	Local governments
II. GASTO DE CAPITAL	5 466	1 233	1 693	2 637	1 987	2 152	2 134	2 033	2 090	2 572	2 507	2 233	5 348	-2,2	22 002	28 617	30,1	II. CAPITAL EXPENDITURE
Formación bruta de capital	5 273	519	1 433	2 344	1 598	1 987	1 913	1 877	2 032	2 137	1 842	2 105	4 269	-19,0	18 419	24 055	30,6	Gross capital formation
Gobierno Nacional	1 935	262	624	795	609	913	741	642	771	901	684	849	1 498	-22,6	6 646	9 289	39,8	National government
Gobiernos Regionales	1 074	116	244	367	353	363	360	398	390	371	381	401	877	-18,4	4 074	4 620	13,4	Regional governments
Gobiernos Locales	2 263	141	564	1 182	636	712	811	838	871	865	776	855	1 894	-16,3	7 699	10 145	31,8	Local governments
Otros gastos de capital 3/	193	713	260	293	389	164	221	155	57	435	665	129	1 079	458,8	3 584	4 562	27,3	Others 3/
III. GASTO NO FINANCIERO TOTAL (I + II)	21 947	7 001	9 013	10 579	9 592	9 497	9 449	10 332	9 376	11 583	11 043	10 110	19 695	-10,3	121 213	127 272	5,0	III. NON-FINANCIAL EXPENDITURE (I+II)
Gobierno Nacional	12 529	4 905	6 169	6 450	6 150	5 901	5 705	6 344	5 591	7 684	7 442	6 323	11 586	-7,5	78 068	80 250	2,8	National government
Gobiernos Regionales	4 649	1 578	1 693	1 959	1 999	2 040	2 073	2 146	2 055	2 180	2 015	2 078	4 578	-1,5	24 957	26 394	5,8	Regional governments
Gobiernos Locales	4 768	519	1 152	2 170	1 443	1 556	1 671	1 842	1 730	1 719	1 586	1 709	3 531	-26,0	18 188	20 628	13,4	Local governments

1/ Preliminar. Información actualizada con datos al 7 de enero de 2022 en la Nota Semanal N° 2 (13 de enero de 2022). El calendario anual de publicación de estas estadísticas se presenta en la página vii de esta Nota.

2/ Neto de comisiones.

3/ Neto de transferencias intergubernamentales.

Fuente: MEF, BN, Sunat, EsSalud, sociedades de beneficencia pública, gobiernos locales e instituciones públicas.

Elaboración: Gerencia Central de Estudios Económicos

FLUJOS MACROECONÓMICOS MACROECONOMIC INDICATORS

(Porcentaje del PBI)^{1/ 2/} / (Percentage of GDP)^{1/ 2/}

	2019					2020					2021			
	I	II	III	IV	AÑO	I	II	III	IV	AÑO	I	II	III	
I. AHORRO-INVERSIÓN														I. SAVING-INVESTMENT
*1. Ahorro nacional	17.7	19.4	20.1	23.0	20.1	18.6	15.0	20.5	22.2	19.4	18.6	17.6	18.5	1. National saving
a. Sector público 3/	6,1	6,5	1,2	0,2	3,4	2,6	-4,9	-4,4	-8,3	-4,0	4,0	5,3	2,2	a. Public sector 3/
b. Sector privado	11,6	12,9	18,9	22,8	16,8	16,0	19,8	24,9	30,5	23,4	14,6	12,3	16,3	b. Private sector
2. Ahorro externo	3.1	1.4	1.6	-2.1	0.9	0.9	-0.4	-1.3	-2.0	-0.8	3.2	2.8	1.8	2. External saving
3. Inversión	20.8	20.9	21.6	20.9	21.1	19.5	14.6	19.2	20.2	18.7	21.8	20.4	20.3	3. Investment
a. Sector público	2,7	4,4	4,5	6,6	4,6	3,2	1,8	3,6	7,4	4,3	3,7	4,4	4,6	a. Public sector
b. Sector privado	18,1	16,5	17,2	14,4	16,5	16,3	12,8	15,6	12,8	14,4	18,1	16,0	15,8	b. Private sector
II. BALANZA DE PAGOS														II. BALANCE OF PAYMENTS
1. Balanza en cuenta corriente	-3.1	-1.4	-1.6	2.1	-0.9	-0.9	0.4	1.3	2.0	0.8	-3.2	-2.8	-1.8	1. Current account balance
a. Balanza comercial	2,4	2,4	2,8	4,5	3,1	2,3	0,0	6,2	6,3	4,0	5,2	5,1	7,2	a. Trade balance
b. Servicios	-1,3	-1,2	-1,3	-1,6	-1,4	-1,8	-2,4	-1,9	-2,2	-2,0	-2,4	-2,7	-3,2	b. Services
c. Renta de factores	-6,1	-4,2	-4,6	-2,4	-4,3	-3,1	-0,7	-4,7	-3,7	-3,2	-7,7	-7,0	-7,7	c. Investment Income
d. Transferencias corrientes	1,8	1,6	1,6	1,5	1,6	1,6	3,4	1,7	1,6	2,0	1,8	1,8	1,8	d. Current transfers
2. Cuenta financiera	5.6	7.8	4.8	-2.3	3.9	3.7	4.4	3.1	4.0	3.8	15.3	-8.7	14.1	2. Financial account
a. Sector privado	0,7	1,9	5,4	-1,0	1,7	-0,2	-1,8	-1,0	0,4	-0,5	9,9	5,5	12,2	a. Private sector
b. Sector público	7,1	3,3	-2,9	0,6	1,9	1,7	7,7	5,3	5,0	4,8	10,3	-0,9	10,4	b. Public sector
c. Capitales de corto plazo	-2,2	2,5	2,3	-1,9	0,2	2,2	-1,6	-1,2	-1,3	-0,5	-4,9	-13,3	-8,5	c. Short term capital
3. Financiamiento excepcional	0.0	0.0	0.0	0.0	0.0	0.0	0.0	0.0	0.0	0.0	0.0	0.0	0.0	3. Exceptional financing
4. Flujo de reservas netas del BCRP	5.0	5.1	2.1	-0.1	3.0	-1.4	7.6	1.4	3.7	2.6	10.3	-14.3	7.7	4. BCRP net international reserves flow
5. Errores y omisiones netos	2.5	-1.2	-1.1	0.2	0.1	-4.2	2.9	-3.0	-2.4	-2.0	-1.8	-2.8	-4.6	5. Net errors and omissions
III. SECTOR PÚBLICO NO FINANCIERO														III. NON-FINANCIAL PUBLIC SECTOR
1. Ahorro en cuenta corriente	6.1	6.5	1.2	0.2	3.4	2.6	-4.9	-4.4	-8.3	-4.0	4.0	5.3	2.2	1. Current account saving
2. Ingresos de capital	0.3	0.1	0.2	0.2	0.2	0.0	0.0	0.1	0.1	0.1	0.4	0.1	0.0	2. Capital revenue
3. Gastos de capital	2.9	4.8	5.2	7.6	5.2	3.8	2.3	4.7	7.9	5.0	4.5	4.9	5.0	3. Capital expenditure
a. Inversión pública	2,7	4,4	4,5	6,6	4,6	3,2	1,8	3,6	7,4	4,3	3,7	4,4	4,6	a. Public Investment
b. Otros gastos de capital	0,2	0,4	0,7	1,0	0,6	0,6	0,5	1,2	0,5	0,7	0,8	0,6	0,5	b. Others
4. Resultado económico	3.4	1.9	-3.8	-7.2	-1.6	-1.2	-7.2	-9.0	-16.1	-8.9	-0.1	0.4	-2.8	4. Overall balance
5. Financiamiento	-3.4	-1.9	3.8	7.2	1.6	1.2	7.2	9.0	16.1	8.9	0.1	-0.4	2.8	5. Net financing
a. Financiamiento externo	2,0	-0,1	0,1	0,6	0,6	1,4	7,7	3,6	6,7	4,8	10,3	1,1	4,4	a. External
b. Financiamiento interno	-5,5	-1,8	3,7	6,6	1,0	-0,2	-0,5	5,4	9,4	4,1	-10,1	-1,5	-1,6	b. Domestic
c. Privatización	0,0	0,0	0,0	0,0	0,0	0,0	0,0	0,0	0,0	0,0	0,0	0,0	0,0	c. Privatization
Nota:														Note:
Saldo de deuda pública externa 4/	8,7	8,7	8,7	8,5	8,5	8,8	11,4	12,8	14,9	14,9	17,9	16,9	18,3	Stock of external public debt 4/

1/ Preliminar. Información actualizada con datos al 12 de noviembre de 2021 en la Nota Semanal N° 41 (18 de noviembre de 2021).

El calendario anual de publicación de estas estadísticas se presenta en la página vii de esta Nota.

2/ Debido al redondeo de los datos parciales, los totales pueden diferir de la suma de las partes.

3/ El ahorro público está definido como la diferencia entre ingresos y gastos corrientes.

4/ Deuda externa del sector público no financiero

Fuente: BCRP.

Elaboración: Gerencia Central de Estudios Económicos

**PRODUCTO BRUTO INTERNO
GROSS DOMESTIC PRODUCT**

 (Año base 2007, Variaciones porcentuales)^{1/} / (Base year 2007, Percentage changes)^{1/}

SECTORES ECONÓMICOS	2019					2020					2021			ECONOMIC SECTORS
	I	II	III	IV	AÑO	I	II	III	IV	AÑO	I	II	III	
Agropecuario	4,8	2,4	2,2	5,3	3,5	4,0	2,3	-1,7	0,8	1,4	0,0	-0,2	9,6	Agriculture and Livestock
Pesca	-12,9	-27,3	29,5	-23,9	-17,2	-16,5	-14,5	14,9	38,6	4,2	37,3	21,2	-37,8	Fishing
Minería e hidrocarburos	-0,5	-2,2	0,3	2,1	0,0	-5,7	-34,3	-10,2	-3,9	-13,4	0,0	38,9	4,3	Mining and fuel
Manufactura	-0,7	-6,8	3,9	-2,4	-1,7	-9,3	-36,2	-6,9	2,0	-12,5	16,7	60,9	8,4	Manufacturing
Electricidad y agua	5,9	3,8	3,7	2,4	3,9	-1,9	-19,4	-3,1	-0,2	-6,1	2,8	25,3	6,3	Electricity and water
Construcción	2,2	7,4	3,4	-4,8	1,4	-12,0	-66,1	-4,5	19,0	-13,9	41,6	230,9	23,8	Construction
Comercio	2,4	2,7	3,3	3,6	3,0	-7,1	-46,8	-8,1	-2,6	-16,0	1,4	85,9	10,1	Commerce
Servicios	3,8	3,5	3,9	3,3	3,6	-1,5	-24,7	-10,7	-4,6	-10,3	0,6	31,4	13,7	Services
PBI GLOBAL 2/	2,4	1,1	3,3	1,8	2,2	-3,9	-29,9	-8,8	-1,4	-11,0	4,5	41,9	11,4	GDP
Sectores primarios	-1,2	-4,4	1,9	0,5	-0,9	-2,9	-20,0	-6,5	0,2	-7,7	2,6	20,1	3,0	Primary sectors
Sectores no primarios	3,5	3,0	3,6	2,2	3,1	-4,2	-33,1	-9,4	-1,8	-12,0	5,0	50,3	13,8	Non-primary sectors

1/ Preliminar. Actualizado con información al 15 de noviembre de 2021 en la Nota N° 41 (18 de noviembre de 2021).

2/ Incluye derechos de importación y otros impuestos a los productos.

Fuente: Instituto Nacional de Estadística e Informática y Ministerios de Agricultura y Riego, Energía y Minas y de la Producción.

Elaboración: Gerencia Central de Estudios Económicos

PRODUCTO BRUTO INTERNO
GROSS DOMESTIC PRODUCT

(Millones de soles de 2007)^{1/} / (Millions of soles of 2007)^{1/}

SECTORES ECONÓMICOS	2019					2020					2021			ECONOMIC SECTORS
	I	II	III	IV	AÑO	I	II	III	IV	AÑO	I	II	III	
Agropecuario	6543	9844	7078	7006	30471	6805	10067	6959	7062	30893	6806	10047	7631	Agriculture and Livestock
Pesca	510	814	400	627	2351	426	696	459	869	2450	584	844	285	Fishing
Minería e hidrocarburos	16543	17427	18020	18725	70715	15596	11451	16189	17992	61229	15589	15904	16893	Mining and fuel
Manufactura	15650	17022	17064	17600	67336	14195	10867	15888	17945	58894	16560	17490	17218	Manufacturing
Electricidad y agua	2556	2543	2526	2586	10212	2507	2051	2447	2580	9585	2577	2570	2600	Electricity and water
Construcción	6587	7679	7948	9573	31788	5797	2602	7593	11389	27381	8211	8608	9400	Construction
Comercio	13604	14529	15504	15324	58960	12636	7729	14252	14921	49539	12808	14365	15694	Commerce
Servicios	65575	67323	69339	72091	274328	64599	50689	61945	68789	246022	64961	66615	70402	Services
<u>PBI GLOBAL 2/</u>	<u>127568</u>	<u>137182</u>	<u>137879</u>	<u>143532</u>	<u>546161</u>	<u>122561</u>	<u>96151</u>	<u>125732</u>	<u>141548</u>	<u>485992</u>	<u>128096</u>	<u>136443</u>	<u>140124</u>	<u>GDP</u>
Sectores primarios	27337	33309	29656	31116	121417	26552	26643	27731	31173	112099	27247	32003	28560	Primary sectors
Sectores no primarios	100231	103873	108224	112416	424744	96009	69508	98002	110375	373894	100849	104440	111564	Non-primary sectors

1/ Preliminar. Actualizado con información al 15 de noviembre de 2021 en la Nota N° 41 (18 de noviembre de 2021).

2/ Incluye derechos de importación y otros impuestos a los productos.

Fuente: Instituto Nacional de Estadística e Informática y Ministerios de Agricultura y Riego, Energía y Minas y de la Producción.
Elaboración: Gerencia Central de Estudios Económicos.

PRODUCTO BRUTO INTERNO POR TIPO DE GASTO
GROSS DOMESTIC PRODUCT BY TYPE OF EXPENDITURE

(Variaciones porcentuales anualizadas)^{1/} / (Annual growth rates)^{1/}

	2018			2019					2020					2021			
	III	IV	AÑO	I	II	III	IV	AÑO	I	II	III	IV	AÑO	I	II	III	
I. Demanda interna	3,2	3,3	4,2	1,7	1,8	4,0	1,3	2,2	-2,5	-26,6	-9,6	1,5	-9,4	5,8	39,8	13,8	I. Domestic Demand
a. Consumo privado	2,9	3,9	3,8	3,6	2,9	3,4	3,1	3,2	-2,8	-23,0	-10,1	-2,6	-9,8	2,1	30,7	11,8	a. Private Consumption
b. Consumo público	-3,2	-0,4	0,4	-3,6	1,6	7,0	3,0	2,2	6,8	-8,5	5,4	21,7	7,6	9,4	30,4	15,0	b. Public Consumption
c. Inversión bruta interna	7,5	3,7	7,5	-1,5	-1,5	4,4	-4,7	-0,9	-5,7	-46,8	-15,2	0,4	-16,9	16,0	88,9	19,5	c. Gross Domestic Investment
Inversión bruta fija	-0,1	4,1	4,4	1,6	6,5	7,3	-1,3	3,3	-10,8	-59,6	-10,7	12,2	-16,3	34,6	173,6	25,4	Gross Fixed Investment
i. Privada	1,5	1,1	4,1	3,0	5,8	9,2	0,5	4,5	-14,4	-57,0	-7,5	11,3	-16,5	36,8	162,0	22,3	i. Private
ii. Pública	-6,4	13,0	5,4	-8,0	9,9	-0,3	-6,1	-1,5	15,1	-70,7	-24,9	14,9	-15,5	23,1	247,5	42,3	ii. Public
II. Exportaciones 2/	-1,2	3,6	2,4	2,5	-1,8	0,2	3,6	1,1	-10,8	-42,5	-17,0	-14,6	-21,0	-1,1	55,2	12,9	II. Exports 2/
Menos:																	Less:
III. Importaciones 2/	0,9	-1,8	3,2	-0,3	0,5	2,9	1,7	1,2	-5,9	-30,3	-20,8	-5,6	-15,6	3,6	44,9	23,7	III. Imports 2/
IV. PBI	2,5	4,7	4,0	2,4	1,1	3,3	1,8	2,2	-3,9	-29,9	-8,8	-1,4	-11,0	4,5	41,9	11,4	IV. GDP
Nota:																	Note:
PBI desestacionalizado 3/	-3,7	8,5		-1,7	3,5	3,0	2,4		-23,0	-70,1	193,8	39,6		-1,0	-0,5	12,6	Seasonally adjusted GDP 3/
Demanda interna sin inventarios	1,5	3,4	3,6	2,4	3,6	4,7	1,9	3,1	-3,6	-29,8	-8,6	4,3	-9,4	9,5	49,4	15,3	Domestic demand without inventories

PRODUCTO BRUTO INTERNO POR TIPO DE GASTO (Millones de soles a precios de 2007) 1/
GROSS DOMESTIC PRODUCT BY TYPE OF EXPENDITURE (Millions of soles from 2007) 1/

	2018			2019					2020					2021			
	III	IV	AÑO	I	II	III	IV	AÑO	I	II	III	IV	AÑO	I	II	III	
I. Demanda interna	129 471	135 654	519 108	124 344	134 084	134 696	137 366	530 489	121 290	98 405	121 773	139 374	480 843	128 301	137 589	138 611	I. Domestic Demand
a. Consumo privado	86 436	85 294	342 501	85 254	91 038	89 402	87 921	353 615	82 864	70 097	80 331	85 618	318 909	84 618	91 650	89 801	a. Private Consumption
b. Consumo público	13 790	18 776	59 409	12 506	14 094	14 761	19 334	60 695	13 359	12 892	15 552	23 534	65 338	14 616	16 818	17 879	b. Public Consumption
c. Inversión bruta interna	29 245	31 584	117 198	26 584	28 952	30 533	30 111	116 180	25 067	15 416	25 890	30 222	96 595	29 068	29 122	30 931	c. Gross Domestic Investment
Inversión bruta fija	29 873	35 701	121 258	27 072	30 924	32 056	35 241	125 293	24 156	12 502	28 641	39 542	104 841	32 525	34 204	35 907	Gross Fixed Investment
i. Privada	23 999	26 082	96 911	23 776	25 133	26 201	26 206	101 315	20 362	10 807	24 243	29 162	84 573	27 856	28 316	29 650	i. Private
ii. Pública	5 875	9 619	24 347	3 296	5 791	5 855	9 035	23 978	3 795	1 695	4 398	10 380	20 268	4 670	5 888	6 257	ii. Public
Variación de inventarios	-628	-4 117	-4 059	-488	-1 972	-1 523	-5 130	-9 113	911	2 914	-2 751	-9 320	-8 246	-3 457	-5 082	-4 976	Change on Inventories
II. Exportaciones 2/	37 509	39 157	148 402	35 805	36 140	37 596	40 551	150 092	31 943	20 775	31 212	34 638	118 568	31 578	32 233	35 237	II. Exports 2/
Menos:																	Less:
III. Importaciones 2/	33 458	33 824	132 845	32 581	33 042	34 413	34 385	134 421	30 672	23 029	27 253	32 464	113 418	31 783	33 379	33 724	III. Imports 2/
IV. PBI	133 522	140 988	534 665	127 568	137 182	137 879	143 532	546 161	122 561	96 151	125 732	141 548	485 992	128 096	136 443	140 124	IV. GDP

1/ Preliminar. Actualizado con información al en la Nota N° 45 (16 de diciembre de 2021).

2/ De bienes y servicios no financieros.

3/ Variación porcentual anualizada del trimestre móvil. Ajuste estacional realizado con el programa Tramo-Seats con factores mensuales estimados con información a diciembre de 2020.

Fuente: INEI y BCRP.

Elaboración: Gerencia Central de Estudios Económicos.

PRODUCTO BRUTO INTERNO POR TIPO DE GASTO
GROSS DOMESTIC PRODUCT BY TYPE OF EXPENDITURE

(Millones de soles)^{1/} / (Millions of soles)^{1/}

	2018			2019				2020				2021					
	III	IV	AÑO	I	II	III	IV	AÑO	I	II	III	IV	AÑO	I		II	III
I. Demanda interna	182187	192062	726378	175405	192183	192706	198362	758657	174139	144112	178779	207157	704187	191014	207521	214267	I. Domestic Demand
a. Consumo privado	121891	120762	481220	121400	130641	128596	126824	507462	120168	102296	117612	125922	465998	125889	137382	137634	a. Private Consumption
b. Consumo público	20008	27137	84938	17502	21455	21294	28894	89145	18846	20472	23340	36198	98855	22035	26195	27755	b. Public Consumption
c. Inversión bruta interna	40287	44163	160220	36503	40087	42816	42644	162050	35125	21344	37827	45038	139334	43090	43944	48878	c. Gross Domestic Investment
Inversión bruta fija	41144	49698	165767	37193	42770	44908	49747	174618	33894	17457	41650	58292	151294	48346	51995	57177	Gross Fixed Investment
i. Privada	32567	35628	130433	32385	34269	36207	36343	139204	28260	14926	34984	42436	120607	41084	42694	46988	i. Private
ii. Pública	8576	14070	35333	4808	8501	8701	13404	35414	5634	2531	6666	15855	30687	7262	9301	10189	ii. Public
Variación de inventarios	-856	-5535	-5547	-690	-2683	-2092	-7103	-12568	1231	3887	-3823	-13254	-11959	-5256	-8051	-8299	Change on Inventories
II. Exportaciones 2/	45729	47965	184521	43201	44528	46746	50303	184778	39930	25068	43578	52479	161055	52988	59743	70513	II. Exports 2/
Menos:																	Less:
III. Importaciones 2/	43405	44145	170080	41574	42471	44245	44612	172902	39326	28471	35661	44081	147540	47105	54178	60924	III. Imports 2/
IV. PBI	184511	195883	740819	177031	194240	195207	204053	770532	174743	140709	186695	215555	717703	196897	213086	223857	IV. GDP

PRODUCTO BRUTO INTERNO POR TIPO DE GASTO (Como porcentaje del PBI nominal) 1/
GROSS DOMESTIC PRODUCT BY TYPE OF EXPENDITURE (As a percentage of GDP) 1/

	2018			2019				2020				2021					
	III	IV	AÑO	I	II	III	IV	AÑO	I	II	III	IV	AÑO	I		II	III
I. Demanda interna	98,7	98,0	98,1	99,1	98,9	98,7	97,2	98,5	99,7	102,4	95,8	96,1	98,1	97,0	97,4	95,7	I. Domestic Demand
a. Consumo privado	66,1	61,7	65,0	68,6	67,3	65,9	62,2	65,9	68,8	72,7	63,0	58,4	64,9	63,9	64,5	61,5	a. Private Consumption
b. Consumo público	10,8	13,9	11,5	9,9	11,0	10,9	14,2	11,6	10,8	14,5	12,5	16,8	13,8	11,2	12,3	12,4	b. Public Consumption
c. Inversión bruta interna	21,8	22,5	21,6	20,6	20,6	21,9	20,9	21,0	20,1	15,2	20,3	20,9	19,4	21,9	20,6	21,8	c. Gross Domestic Investment
Inversión bruta fija	22,3	25,4	22,4	21,0	22,0	23,0	24,4	22,7	19,4	12,4	22,3	27,0	21,1	24,6	24,4	25,5	Gross Fixed Investment
i. Privada	17,7	18,2	17,6	18,3	17,6	18,5	17,8	18,1	16,2	10,6	18,7	19,7	16,8	20,9	20,0	21,0	i. Private
ii. Pública	4,6	7,2	4,8	2,7	4,4	4,5	6,6	4,6	3,2	1,8	3,6	7,4	4,3	3,7	4,4	4,6	ii. Public
Variación de inventarios	-0,5	-2,8	-0,7	-0,4	-1,4	-1,1	-3,5	-1,6	0,7	2,8	-2,0	-6,1	-1,7	-2,7	-3,8	-3,7	Change on Inventories
II. Exportaciones 2/	24,8	24,5	24,9	24,4	22,9	23,9	24,7	24,0	22,9	17,8	23,3	24,3	22,4	26,9	28,0	31,5	II. Exports 2/
Menos:																	Less:
III. Importaciones 2/	23,5	22,5	23,0	23,5	21,9	22,7	21,9	22,4	22,5	20,2	19,1	20,4	20,6	23,9	25,4	27,2	III. Imports 2/
IV. PBI	100,0	100,0	100,0	100,0	100,0	100,0	100,0	100,0	100,0	100,0	100,0	100,0	100,0	100,0	100,0	100,0	IV. GDP

1/ Del año 1980 a 1987, expresado en soles; del año 1988 a 1989, expresado en miles de soles; y del año 1990 en adelante, expresado en millones de soles.

Preliminar. Actualizado con información al en la Nota N° 45 (16 de diciembre de 2021).

2/ De bienes y servicios no financieros.

Fuente: INEI y BCRP.

Elaboración: Gerencia Central de Estudios Económicos.

**INGRESO NACIONAL DISPONIBLE
DISPOSABLE NATIONAL INCOME**

 (Variaciones porcentuales anualizadas)^{1/} / (Annual growth rates)^{1/}

	2018			2019					2020					2021			
	III	IV	AÑO	I	II	III	IV	AÑO	I	II	III	IV	AÑO	I	II	III	
Producto bruto interno	2.5	4.7	4.0	2.4	1.1	3.3	1.8	2.2	-3.9	-29.9	-8.8	-1.4	-11.0	4.5	41.9	11.4	Gross domestic product
+ Renta de factores	0,6	25,2	-1,3	4,9	22,6	8,7	38,5	17,1	51,1	88,7	5,0	-59,9	31,5	-173,9	-1 433,0	-84,9	+ Investment income
Producto nacional bruto	2,6	6,4	4,1	3,0	2,5	3,9	3,4	3,2	-0,9	-27,4	-9,0	-2,8	-10,1	-0,8	32,6	7,8	Gross national product
Ingreso nacional bruto	1,2	3,4	4,0	0,4	1,6	5,0	3,9	2,8	0,3	-26,8	-6,2	1,8	-7,7	4,2	38,7	9,6	Gross national income
+ Transferencias corrientes	-1,9	0,9	-2,1	9,8	1,4	3,3	1,2	3,9	-13,8	52,3	2,8	7,0	11,8	19,2	-21,4	17,6	+ Current transfers
Ingreso nacional disponible	1.1	3.3	3.9	0.5	1.6	5.0	3.9	2.8	0.0	-25.5	-6.0	1.9	-7.4	4.4	36.7	9.8	Disposable national income
Exportaciones de bienes y servicios	-1,2	3,6	2,4	2,5	-1,8	0,2	3,6	1,1	-10,8	-42,5	-17,0	-14,6	-21,0	-1,1	55,2	12,9	Exports of goods and services
Importaciones de bienes y servicios	0,9	-1,8	3,2	-0,3	0,5	2,9	1,7	1,2	-5,9	-30,3	-20,8	-5,6	-15,6	3,6	44,9	23,7	Imports of goods services
Absorción	1.8	1.8	4.1	-0.3	2.3	5.9	3.4	2.9	1.7	-21.9	-6.8	5.0	-5.6	5.7	34.8	12.1	Absorption

 INGRESO NACIONAL DISPONIBLE (Millones de soles a precios de 2007) 1/
 DISPOSABLE NATIONAL INCOME (Millions of soles of 2007) 1/

	2018			2019					2020					2021			
	III	IV	AÑO	I	II	III	IV	AÑO	I	II	III	IV	AÑO	I	II	III	
Producto bruto interno	133 522	140 988	534 665	127 568	137 182	137 879	143 532	546 161	122 561	96 151	125 732	141 548	485 992	128 096	136 443	140 124	Gross domestic product
+ Renta de factores	-6 923	-5 450	-27 753	-7 636	-5 685	-6 324	-3 355	-22 999	-3 731	-642	-6 009	-5 364	-15 746	-10 220	-9 842	-11 108	+ Investment income
Producto nacional bruto	126 599	135 537	506 912	119 932	131 497	131 555	140 178	523 162	118 830	95 509	119 724	136 184	470 246	117 876	126 601	129 016	Gross national product
+ Efecto términos de intercambio	-2 777	-2 802	-5 734	-2 478	-1 905	-1 508	-2 202	-8 094	-1 051	-627	2 307	4 322	4 951	4 853	5 028	4 790	+ Terms of trade effect
Ingreso nacional bruto	123 822	132 735	501 178	117 455	129 591	130 047	137 975	515 068	117 778	94 882	122 030	140 506	475 197	122 729	131 629	133 806	Gross national income
+ Transferencias corrientes	2 055	2 121	8 358	2 263	2 153	2 123	2 146	8 685	1 950	3 278	2 183	2 296	9 707	2 325	2 575	2 568	+ Current transfers
Ingreso nacional disponible	125 877	134 856	509 536	119 717	131 745	132 170	140 121	523 753	119 728	98 160	124 213	142 802	484 903	125 054	134 204	136 374	Disposable national income
Exportaciones de bienes y servicios	37 509	39 157	148 402	35 805	36 140	37 596	40 551	150 092	31 943	20 775	31 212	34 638	118 568	31 578	32 233	35 237	Exports of goods and services
Importaciones de bienes y servicios	33 458	33 824	132 845	32 581	33 042	34 413	34 385	134 421	30 672	23 029	27 253	32 464	113 418	31 783	33 379	33 724	Imports of goods services
Absorción	121 825	129 523	493 980	116 493	128 647	128 986	133 955	508 082	118 458	100 415	120 254	140 628	479 754	125 259	135 350	134 861	Absorption

1/ Preliminar. Actualizado con información al en la Nota N° 45 (16 de diciembre de 2021).

Fuente: INEI y BCRP.

Elaboración: Gerencia Central de Estudios Económicos.

**BALANZA DE PAGOS
BALANCE OF PAYMENTS**

 (Millones de US\$)^{1/} / (Millions of US\$)^{1/}

	2019			2020					2021			
	III	IV	AÑO	I	II	III	IV	AÑO	I	II	III	
I. BALANZA EN CUENTA CORRIENTE	-970	1 192	-2 397	-560	130	663	1 088	1 321	-1 588	-1 425	-883	I. CURRENT ACCOUNT BALANCE
1. Balanza comercial	1 594	2 684	6 875	1 118	-28	3 229	3 647	7 966	2 923	2 976	4 122	1. Trade balance
a. Exportaciones FOB 2/	12 137	13 055	47 980	10 280	6 771	11 696	13 932	42 680	13 643	14 884	16 523	a. Exports FOB /2
b. Importaciones FOB	-10 543	-10 371	-41 106	-9 163	-6 799	-8 467	-10 285	-34 713	-10 720	-11 908	-12 401	b. Imports FOB
2. Servicios	-766	-974	-3 152	-926	-967	-983	-1 294	-4 170	-1 299	-1 512	-1 743	2. Services
a. Exportaciones	1 923	1 917	7 523	1 485	531	602	649	3 268	842	864	908	a. Exports
b. Importaciones	-2 689	-2 891	-10 675	-2 412	-1 498	-1 585	-1 943	-7 438	-2 141	-2 376	-2 650	b. Imports
3. Renta de factores	-2 706	-1 440	-9 838	-1 573	-274	-2 487	-2 212	-6 546	-4 157	-3 913	-4 243	3. Investment income
a. Privado	-2 233	-1 466	-8 961	-1 078	-379	-1 937	-2 264	-5 659	-3 478	-3 742	-3 582	a. Private sector
b. Público	-473	26	-877	-495	105	-550	53	-887	-679	-172	-661	b. Public sector
4. Transferencias corrientes	908	921	3 718	822	1 399	903	947	4 071	946	1 024	981	4. Current transfers
del cual: Remesas del exterior	839	851	3 326	710	573	794	861	2 939	852	919	887	of which: Workers' remittances
II. CUENTA FINANCIERA	2 819	-1 412	8 942	1 927	1 784	1 615	2 419	7 745	8 262	-4 896	7 816	II. FINANCIAL ACCOUNT
1. Sector privado	3 171	-620	4 039	-79	-730	-535	248	-1 096	5 343	3 070	6 722	1. Private sector
a. Activos	915	-359	-2 505	-934	1 227	-565	447	175	1 291	4 632	4 759	a. Assets
b. Pasivos	2 256	-260	6 544	854	-1 956	30	-199	-1 270	4 052	-1 562	1 963	b. Liabilities
2. Sector público	-1 717	375	4 399	886	3 176	2 781	2 976	9 818	5 547	-501	5 775	2. Public sector
a. Activos	-70	-149	212	186	-172	-145	-156	-288	43	51	31	a. Assets
b. Pasivos 3/	-1 646	524	4 187	700	3 348	2 926	3 132	10 106	5 505	-552	5 744	b. Liabilities /3
3. Capitales de corto plazo	1 365	-1 168	504	1 121	-662	-631	-806	-977	-2 629	-7 465	-4 680	3. Short-term capital
a. Activos	1 060	-536	1 915	25	-531	-778	-1 205	-2 489	-1 983	-9 796	-3 969	a. Assets
b. Pasivos	304	-632	-1 411	1 096	-130	147	399	1 512	-646	2 332	-711	b. Liabilities
III. FINANCIAMIENTO EXCEPCIONAL	0	0	0	0	0	0	0	0	0	0	0	III. EXCEPTIONAL FINANCING
IV. ERRORES Y OMISSIONES NETOS	-593	183	364	-2 100	1 201	-1 560	-1 306	-3 765	-1 110	-1 736	-2 656	IV. NET ERRORS AND OMISSIONS
V. RESULTADO DE BALANZA DE PAGOS (V = I + II + III + IV) = (1-2)	1 256	-37	6 909	-733	3 116	718	2 200	5 301	5 564	-8 056	4 278	V. TOTAL (V = I + II + III + IV) = (1-2)
1. Variación del saldo de RIN	1 347	456	8 195	-294	3 428	904	2 353	6 391	5 215	-8 029	4 132	1. Change in Central Bank reserves
2. Efecto valuación	91	493	1 286	439	312	186	153	1 090	-349	27	-146	2. Valuation changes

1/ Preliminar. La información de este cuadro se ha actualizado en la Nota Semanal N° 45 (16 de diciembre de 2021).

El calendario anual de publicación de estas estadísticas se presenta en la página vii de esta Nota.

2/ Incluye estimación de exportaciones de oro no registradas por Aduanas.

3/ Los bonos del gobierno emitidos en el exterior y en poder de residentes se excluyen de los pasivos externos del sector público.

Los bonos del gobierno emitidos localmente, en poder de no residentes, se incluyen en los pasivos externos de este mismo sector.

Fuente: BCRP, Ministerio de Economía y Finanzas (MEF), Superintendencia de Banca, Seguros y AFP (SBS), Superintendencia Nacional de Administración Tributaria (Sunat), Ministerio de Comercio Exterior y Turismo (Mincetur), PROMPERÚ, Ministerio de Relaciones Exteriores, Cofide, ONP, FCR, Zofratca, Banco de la Nación, Cavali S.A. ICLV, Proinversión, Bank for International Settlements (BIS) y empresas.

Elaboración: Gerencia Central de Estudios Económicos.

**BALANZA DE PAGOS
BALANCE OF PAYMENTS**

 (Porcentaje del PBI)^{1/} / (Percentage of GDP)^{1/}

	2019			2020					2021			
	III	IV	AÑO	I	II	III	IV	AÑO	I	II	III	
I. BALANZA EN CUENTA CORRIENTE	- 1,7	2,0	- 1,0	- 1,1	0,3	1,3	1,8	0,6	- 2,9	- 2,5	- 1,6	I. CURRENT ACCOUNT BALANCE
1. Balanza comercial	2,7	4,4	3,0	2,2	- 0,1	6,1	6,1	3,9	5,4	5,3	7,5	1. Trade balance
a. Exportaciones FOB 2/	20,8	21,5	20,8	20,0	16,5	22,2	23,3	20,8	25,3	26,5	29,9	a. Exports FOB /2
b. Importaciones FOB	- 18,0	- 17,1	- 17,8	- 17,8	- 16,6	- 16,1	- 17,2	- 16,9	- 19,9	- 21,2	- 22,4	b. Imports FOB
2. Servicios	- 1,3	- 1,6	- 1,4	- 1,8	- 2,4	- 1,9	- 2,2	- 2,0	- 2,4	- 2,7	- 3,2	2. Services
a. Exportaciones	3,3	3,2	3,3	2,9	1,3	1,1	1,1	1,6	1,6	1,5	1,6	a. Exports
b. Importaciones	- 4,6	- 4,8	- 4,6	- 4,7	- 3,7	- 3,0	- 3,2	- 3,6	- 4,0	- 4,2	- 4,8	b. Imports
3. Renta de factores	- 4,6	- 2,4	- 4,3	- 3,1	- 0,7	- 4,7	- 3,7	- 3,2	- 7,7	- 7,0	- 7,7	3. Investment income
a. Privado	- 3,8	- 2,4	- 3,9	- 2,1	- 0,9	- 3,7	- 3,8	- 2,8	- 6,5	- 6,7	- 6,5	a. Private sector
b. Público	- 0,8	0,0	- 0,4	- 1,0	0,3	- 1,0	0,1	- 0,4	- 1,3	- 0,3	- 1,2	b. Public sector
4. Transferencias corrientes	1,6	1,5	1,6	1,6	3,4	1,7	1,6	2,0	1,8	1,8	1,8	4. Current transfers
del cual: Remesas del exterior	1,4	1,4	1,4	1,4	1,4	1,5	1,4	1,4	1,6	1,6	1,6	of which: Workers' remittances
II. CUENTA FINANCIERA	4,8	- 2,3	3,9	3,7	4,4	3,1	4,0	3,8	15,3	- 8,7	14,1	II. FINANCIAL ACCOUNT
1. Sector privado	5,4	- 1,0	1,7	- 0,2	- 1,8	- 1,0	0,4	- 0,5	9,9	5,5	12,2	1. Private sector
a. Activos	1,6	- 0,6	- 1,1	- 1,8	3,0	- 1,1	0,7	0,1	2,4	8,2	8,6	a. Assets
b. Pasivos	3,9	- 0,4	2,8	1,7	- 4,8	0,1	- 0,3	- 0,6	7,5	- 2,8	3,6	b. Liabilities
2. Sector público	- 2,9	0,6	1,9	1,7	7,7	5,3	5,0	4,8	10,3	- 0,9	10,4	2. Public sector
a. Activos	- 0,1	- 0,2	0,1	0,4	- 0,4	- 0,3	- 0,3	- 0,1	0,1	0,1	0,1	a. Assets
b. Pasivos 3/	- 2,8	0,9	1,8	1,4	8,2	5,6	5,2	4,9	10,2	- 1,0	10,4	b. Liabilities /3
3. Capitales de corto plazo	2,3	- 1,9	0,2	2,2	- 1,6	- 1,2	- 1,3	- 0,5	- 4,9	- 13,3	- 8,5	3. Short-term capital
a. Activos	1,8	- 0,9	0,8	0,0	- 1,3	- 1,5	- 2,0	- 1,2	- 3,7	- 17,4	- 7,2	a. Assets
b. Pasivos	0,5	- 1,0	- 0,6	2,1	- 0,3	0,3	0,7	0,7	- 1,2	4,2	- 1,3	b. Liabilities
III. FINANCIAMIENTO EXCEPCIONAL	0,0	0,0	0,0	0,0	0,0	0,0	0,0	0,0	0,0	0,0	0,0	III. EXCEPTIONAL FINANCING
IV. ERRORES Y OMISSIONES NETOS	- 1,0	0,3	0,2	- 4,1	2,9	- 3,0	- 2,2	- 1,8	- 2,1	- 3,1	- 4,8	IV. NET ERRORS AND OMISSIONS
V. RESULTADO DE BALANZA DE PAGOS (V = I + II + III + IV) = (1-2)	2,1	- 0,1	3,0	- 1,4	7,6	1,4	3,7	2,6	10,3	- 14,3	7,7	V. TOTAL (V = I + II + III + IV) = (1-2)
1. Variación del saldo de RIN	2,3	0,8	3,5	- 0,6	8,4	1,7	3,9	3,1	9,7	- 14,3	7,5	1. Change in Central Bank reserves
2. Efecto valuación 4/	0,2	0,8	0,6	0,9	0,8	0,4	0,3	0,5	- 0,6	0,0	- 0,3	2. Valuation changes
Nota:												Note:
PBI (millones de US\$)	58 454	60 718	230 966	51 459	41 000	52 674	59 921	205 054	53 824	56 167	55 299	GDP (millions of US\$)

1/ Preliminar. La información de este cuadro se ha actualizado en la Nota Semanal N° 45 (16 de diciembre de 2021).

El calendario anual de publicación de estas estadísticas se presenta en la página vii de esta Nota.

2/ Incluye estimación de exportaciones de oro no registradas por Aduanas.

3/ Los bonos del gobierno emitidos en el exterior y en poder de residentes se excluyen de los pasivos externos del sector público.

Los bonos del gobierno emitidos localmente, en poder de no residentes, se incluyen en los pasivos externos de este mismo sector.

Fuente: BCRP, Ministerio de Economía y Finanzas (MEF), Superintendencia de Banca, Seguros y AFP (SBS), Superintendencia Nacional de Administración Tributaria (Sunat), Ministerio de Comercio Exterior y Turismo (Mincetur), PROMPERÚ, Ministerio de Relaciones Exteriores, Cofide, ONP, FCR, Zofratatna, Banco de la Nación, Cavali S.A. ICLV, Proinversión, Bank for International Settlements (BIS) y empresas.

Elaboración: Gerencia Central de Estudios Económicos.

**BALANZA COMERCIAL
TRADE BALANCE**

 (Valores FOB en millones de US\$)^{1/} / (FOB values in millions of US\$)^{1/}

	2019			2020					2021			
	III	IV	AÑO	I	II	III	IV	AÑO	I	II	III	
1. EXPORTACIONES 2/	12 137	13 055	47 980	10 280	6 771	11 696	13 932	42 680	13 643	14 884	16 523	1. EXPORTS /2
Productos tradicionales 3/	8 605	9 199	34 014	7 219	4 653	8 188	9 729	29 788	10 079	11 285	12 146	<i>Traditional products 3/</i>
Productos no tradicionales	3 494	3 824	13 812	3 022	2 095	3 482	4 170	12 770	3 521	3 552	4 339	<i>Non-traditional products</i>
Otros	38	32	154	39	23	26	33	121	43	47	38	<i>Other products</i>
2. IMPORTACIONES	10 543	10 371	41 106	9 163	6 799	8 467	10 285	34 713	10 720	11 908	12 401	2. IMPORTS
Bienes de consumo	2 504	2 472	9 588	2 173	1 689	2 317	2 554	8 733	2 397	2 458	2 560	<i>Consumer goods</i>
Insumos	4 806	4 693	19 110	4 320	3 124	3 524	4 467	15 435	5 012	5 825	6 277	<i>Raw materials and intermediate goods</i>
Bienes de capital	3 205	3 182	12 305	2 647	1 969	2 595	3 244	10 455	3 290	3 562	3 530	<i>Capital goods</i>
Otros bienes	28	24	102	23	17	30	20	90	21	62	34	<i>Other goods</i>
3. BALANZA COMERCIAL	1 594	2 684	6 875	1 118	-28	3 229	3 647	7 966	2 923	2 976	4 122	3. TRADE BALANCE
Nota:												Note:
Variación porcentual respecto a similar período del año anterior: 4/ (Año 2007 = 100)												Year-to-Year % changes: /4 (Año 2007 = 100)
Índice de precios de X	0,2	0,7	-3,4	1,0	-6,4	6,0	15,0	3,9	26,7	42,4	27,0	<i>Export Nominal Price Index</i>
Índice de precios de M	-3,3	-1,2	-1,7	-2,8	-8,6	-5,3	-3,4	-5,0	6,0	19,2	19,9	<i>Import Nominal Price Index</i>
Términos de intercambio	3,7	1,9	-1,7	3,9	2,4	11,9	19,0	9,4	19,5	19,4	5,9	<i>Terms of Trade</i>
Índice de volumen de X	0,6	3,9	1,2	-9,2	-37,5	-9,1	-7,2	-14,4	4,8	54,4	11,2	<i>Export Volume Index</i>
Índice de volumen de M	1,4	-0,7	-0,2	-5,5	-27,2	-15,2	2,6	-11,1	10,4	46,9	22,1	<i>Import Volume Index</i>
Índice de valor de X	0,8	4,6	-2,2	-8,3	-41,5	-3,6	6,7	-11,0	32,7	119,8	41,3	<i>Export Value Index</i>
Índice de valor de M	-2,0	-1,9	-1,8	-8,2	-33,4	-19,7	-0,8	-15,6	17,0	75,2	46,5	<i>Import Value Index</i>

1/ Preliminar. La información de este cuadro se ha actualizado en la Nota Semanal N° 45 (16 de diciembre de 2021).

El calendario anual de publicación de estas estadísticas se presenta en la página vii de esta Nota.

2/ Incluye estimación de exportaciones de oro no registradas por Aduanas.

3/ Desde agosto de 2020, las exportaciones de cobre, zinc y molibdeno se estimaron sobre la base de los niveles de producción.

4/ Calculado a partir de un Índice de Precio de Laspeyres modificado con encadenamiento anual. X: Exportaciones; M: Importaciones.

Fuente: BCRP, Sunat, Zofratacna, Banco de la Nación y empresas.

Elaboración: Gerencia Central de Estudios Económicos.

EXPORTACIONES POR GRUPO DE PRODUCTOS
EXPORTS

 (Valores FOB en millones de US\$)^{1/} / (FOB values in millions of US\$)^{1/}

	2019			2020					2021			
	III	IV	AÑO	I	II	III	IV	AÑO	I	II	III	
1. Productos tradicionales	8 605	9 199	34 014	7 219	4 653	8 188	9 729	29 788	10 079	11 285	12 146	1. Traditional products
Pesqueros	469	343	1 929	304	179	827	233	1 543	775	552	766	Fishing
Agrícolas	299	301	774	66	57	294	316	732	69	61	281	Agricultural
Mineros 2/	7 128	7 788	28 336	6 311	4 220	6 754	8 853	26 139	8 579	10 106	10 378	Mineral /2
Petróleo y gas natural	709	767	2 975	538	196	313	327	1 374	656	566	721	Petroleum and natural gas
2. Productos no tradicionales	3 494	3 824	13 812	3 022	2 095	3 482	4 170	12 770	3 521	3 552	4 339	2. Non-traditional products
Agropecuarios	1 551	2 007	6 299	1 524	1 179	1 753	2 286	6 743	1 716	1 521	2 131	Agriculture and livestock
Pesqueros	447	343	1 614	295	205	414	401	1 315	386	448	369	Fishing
Textiles	335	333	1 355	286	102	297	330	1 016	340	360	449	Textile
Maderas y papeles, y sus manufacturas	78	78	322	65	44	65	65	239	61	72	73	Timbers and papers, and its manufactures
Químicos	418	399	1 607	362	300	400	465	1 528	390	462	512	Chemical
Minerales no metálicos	161	138	607	111	73	126	137	447	150	141	184	Non-metallic minerals
Sidero-metalúrgicos y joyería	339	345	1 310	231	117	263	317	928	346	380	438	Basic metal industries and jewelry
Metal-mecánicos	132	145	567	124	64	136	137	462	104	137	146	Fabricated metal products and machinery
Otros 3/	33	38	131	24	11	28	31	93	27	30	38	Other products /3
3. Otros 4/	38	32	154	39	23	26	33	121	43	47	38	3. Other products /4
4. TOTAL EXPORTACIONES	12 137	13 055	47 980	10 280	6 771	11 696	13 932	42 680	13 643	14 884	16 523	4. TOTAL EXPORTS
Nota:												Note:
ESTRUCTURA PORCENTUAL (%)												IN PERCENT OF TOTAL (%)
Pesqueros	3,9	2,6	4,0	3,0	2,6	7,1	1,7	3,6	5,7	3,7	4,6	Fishing
Agrícolas	2,5	2,3	1,6	0,6	0,8	2,5	2,3	1,7	0,5	0,4	1,7	Agricultural products
Mineros	58,7	59,7	59,1	61,4	62,3	57,7	63,5	61,2	62,9	67,9	62,8	Mineral products
Petróleo y gas natural	5,8	5,9	6,2	5,2	2,9	2,7	2,3	3,2	4,8	3,8	4,4	Petroleum and natural gas
TRADICIONALES	70,9	70,5	70,9	70,2	68,7	70,0	69,8	69,8	73,9	75,8	73,5	TRADITIONAL PRODUCTS
NO TRADICIONALES	28,8	29,3	28,8	29,4	30,9	29,8	29,9	29,9	25,8	23,9	26,3	NON-TRADITIONAL PRODUCTS
OTROS	0,3	0,2	0,3	0,4	0,3	0,2	0,2	0,3	0,3	0,3	0,2	OTHER PRODUCTS
TOTAL	100,0	100,0	100,0	100,0	100,0	100,0	100,0	100,0	100,0	100,0	100,0	TOTAL

1/ Preliminar. La información de este cuadro se ha actualizado en la Nota Semanal N° 45 (16 de diciembre de 2021).

El calendario anual de publicación de estas estadísticas se presenta en la página vii de esta Nota.

2/ Incluye estimación de exportaciones de oro no registradas por Aduanas.

Desde agosto de 2020, las exportaciones de cobre, zinc y molibdeno se estimaron sobre la base de los niveles de producción.

3/ Incluye pieles y cueros y artesanías, principalmente.

4/ Comprende la venta de combustibles y alimentos a naves extranjeras y la reparación de bienes de capital.

Fuente: BCRP, Sunat y empresas.

Elaboración: Gerencia Central de Estudios Económicos.

EXPORTACIONES DE PRODUCTOS TRADICIONALES
TRADITIONAL EXPORTS

 (Valores FOB en millones de US\$)^{1/} / (FOB values in millions of US\$)^{1/}

	2019			2020					2021			
	III	IV	AÑO	I	II	III	IV	AÑO	I	II	III	
PESQUEROS	469	343	1 929	304	179	827	233	1 543	775	552	766	FISHING
Harina de pescado	339	263	1 509	233	118	689	139	1 180	587	457	578	Fishmeal
Volumen (miles tm)	229	202	1 052	182	80	500	99	862	411	306	374	Volume (GD56 mt)
Precio (US\$/tm)	1 478	1 304	1 435	1 278	1 474	1 378	1 402	1 369	1 429	1 491	1 546	Price (US\$/mt)
Aceite de pescado	130	80	420	71	60	138	94	363	188	95	188	Fish oil
Volumen (miles tm)	57	31	184	27	21	57	37	141	86	41	78	Volume (thousand mt)
Precio (US\$/tm)	2 284	2 572	2 284	2 683	2 940	2 431	2 504	2 572	2 190	2 324	2 397	Price (US\$/mt)
AGRÍCOLAS	299	301	774	66	57	294	316	732	69	61	281	AGRICULTURAL PRODUCTS
Algodón	0	0	2	0	0	0	0	1	1	1	0	Cotton
Volumen (miles tm)	0	0	1	0	0	0	0	1	0	0	0	Volume (thousand mt)
Precio (US\$/tm)	2 099	1 979	2 148	1 566	2 104	2 131	1 912	1 975	3 259	2 767	2 123	Price (US\$/mt)
Azúcar	13	15	41	9	5	18	27	58	9	5	18	Sugar
Volumen (miles tm)	29	37	95	19	9	35	49	111	18	9	28	Volume (thousand mt)
Precio (US\$/tm)	439	423	427	476	560	521	544	526	503	581	637	Price (US\$/mt)
Café	253	265	637	49	49	267	281	646	54	48	251	Coffee
Volumen (miles tm)	93	95	233	17	18	90	90	215	19	15	65	Volume (thousand mt)
Precio (US\$/tm)	2 730	2 783	2 735	2 870	2 700	2 972	3 118	3 002	2 819	3 207	3 871	Price (US\$/mt)
Resto de agrícolas 2/	33	20	95	7	3	9	8	26	6	7	12	Other agricultural products 2/
MINEROS	7 128	7 788	28 336	6 311	4 220	6 754	8 853	26 139	8 579	10 106	10 378	MINERAL PRODUCTS
Cobre	3 304	4 031	14 001	2 852	2 265	3 368	4 551	13 036	4 368	5 345	5 370	Copper
Volumen (miles tm)	607	752	2 555	516	448	552	668	2 184	526	582	614	Volume (thousand mt)
Precio (¢US\$/lb.)	247	243	249	251	230	277	309	271	377	416	397	Price (¢US\$/lb.)
Estaño	87	93	382	101	42	106	121	370	167	141	258	Tin
Volumen (miles tm)	5	5	20	6	3	6	6	20	6	4	7	Volume (thousand mt)
Precio (¢US\$/lb.)	782	779	864	758	758	826	938	830	1 218	1 474	1 628	Price (¢US\$/lb.)
Hierro	300	272	978	283	59	314	470	1 126	638	649	456	Iron
Volumen (millones tm)	4	5	16	5	1	3	5	14	5	4	4	Volume (million mt)
Precio (US\$/tm)	75	56	62	52	72	96	102	80	132	165	130	Price (US\$/mt)
Oro 3/	2 390	2 203	8 555	2 072	1 284	1 995	2 512	7 863	2 169	2 516	2 722	Gold 3/
Volumen (miles oz.tr.)	1 621	1 487	6 140	1 311	749	1 043	1 340	4 444	1 208	1 386	1 521	Volume (thousand oz.T)
Precio (US\$/oz.tr.)	1 475	1 482	1 393	1 580	1 714	1 912	1 875	1 769	1 795	1 815	1 789	Price (US\$/oz.T)
Plata refinada	27	22	81	17	18	27	32	94	27	30	31	Silver (refined)
Volumen (millones oz.tr.)	1	1	5	1	1	1	1	5	1	1	1	Volume (million oz.T)
Precio (US\$/oz.tr.)	20	17	17	17	16	22	25	20	26	26	25	Price (US\$/oz.T)
Plomo 4/	369	470	1 567	386	253	422	400	1 462	440	554	528	Lead 4/
Volumen (miles tm)	192	239	836	212	149	198	188	746	196	237	217	Volume (thousand mt)
Precio (¢US\$/lb.)	87	89	85	83	77	97	96	89	102	106	110	Price (¢US\$/lb.)
Zinc	500	505	2 114	490	209	417	588	1 705	593	652	650	Zinc
Volumen (miles tm)	303	316	1 195	335	180	300	355	1 170	309	308	303	Volume (thousand mt)
Precio (¢US\$/lb.)	75	72	80	66	53	63	75	66	87	96	97	Price (¢US\$/lb.)
Molibdeno	150	191	656	110	88	102	179	478	175	217	362	Molybdenum
Volumen (miles tm)	7	10	30	6	6	7	10	30	8	7	10	Volume (thousand mt)
Precio (¢US\$/lb.)	1 023	867	981	779	667	671	788	734	1 058	1 339	1 652	Price (¢US\$/lb.)
Resto de mineros 5/	1	0	2	0	2	2	1	6	0	0	1	Other mineral products 5/
PETRÓLEO Y GAS NATURAL	709	767	2 975	538	196	313	327	1 374	656	566	721	PETROLEUM AND NATURAL GAS
Petróleo crudo y derivados	577	594	2 352	425	140	184	94	842	349	437	536	Petroleum and derivatives
Volumen (millones bs.)	10	10	38	8	5	4	2	18	6	6	7	Volume (million bb)
Precio (US\$/b)	59	61	62	55	27	47	56	46	63	72	79	Price (US\$/bb)
Gas natural	132	173	623	113	57	129	233	532	306	129	185	Natural gas
Volumen (miles m3)	2 446	2 605	9 018	2 280	1 699	2 677	1 810	8 466	2 025	869	456	Volume (thousand m3)
Precio (US\$/m3)	54	66	69	49	33	48	129	63	151	149	406	Price (US\$/m3)
PRODUCTOS TRADICIONALES	8 605	9 199	34 014	7 219	4 653	8 188	9 729	29 788	10 079	11 285	12 146	TRADITIONAL PRODUCTS

1/ Preliminar. La información de este cuadro se ha actualizado en la Nota Semanal N° 45 (16 de diciembre de 2021).
El calendario anual de publicación de estas estadísticas se presenta en la página vii de esta Nota.

2/ Comprende hoja de coca y derivados, melazas, lanas y pieles.

3/ Desde agosto de 2020, estimado sobre la base de los niveles de producción.

4/ Incluye estimación de exportaciones de oro no registradas por Aduanas.

5/ Incluye contenido de plata.

6/ Incluye bismuto y tungsteno, principalmente.

Fuente: BCRP y Sunat.

Elaboración: Gerencia Central de Estudios Económicos.

**EXPORTACIONES DE PRODUCTOS NO TRADICIONALES
NON-TRADITIONAL EXPORTS**

(Valores FOB en millones de US\$)^{1/} / (FOB values in millions of US\$)^{1/}

	2019			2020					2021			
	III	IV	AÑO	I	II	III	IV	AÑO	I	II	III	
AGROPECUARIOS	1 551	2 007	6 299	1 524	1 179	1 753	2 286	6 743	1 716	1 521	2 131	AGRICULTURE AND LIVESTOCK
Legumbres	316	409	1 156	213	194	333	450	1 190	207	262	384	Vegetables
Frutas	797	1 193	3 542	947	671	1 003	1 391	4 012	1 131	864	1 281	Fruits
Productos vegetales diversos	126	120	512	101	110	106	119	436	122	146	161	Other vegetables
Cereales y sus preparaciones	103	98	363	99	78	92	91	360	69	71	84	Cereal and its preparations
Té, café, cacao y esencias	139	116	435	98	89	151	153	490	118	99	142	Tea, coffee, cacao and
Resto	70	71	291	66	37	68	83	255	69	79	79	Other
PESQUEROS	447	343	1 614	295	205	414	401	1 315	386	448	369	FISHING
Crustáceos y moluscos congelados	291	213	937	131	103	256	232	721	165	240	228	Frozen crustaceans and molluscs
Pescado congelado	33	39	227	97	47	33	54	230	131	96	40	Frozen fish
Preparaciones y conservas	103	72	366	47	39	107	95	287	63	81	70	Preparations and canned food
Pescado seco	9	12	41	11	8	9	11	39	13	16	12	Fish
Resto	11	7	43	10	7	10	10	37	14	15	18	Other
TEXTILES	335	333	1 355	286	102	297	330	1 016	340	360	449	TEXTILE
Prendas de vestir y otras confecciones	250	259	1 006	215	74	231	247	767	249	268	334	Clothes and other garments
Tejidos	42	38	159	33	14	25	37	110	37	39	49	Fabrics
Fibras textiles	16	13	90	20	7	15	18	59	24	26	33	Textile fibers
Hilados	26	23	99	19	7	26	29	80	30	27	33	Yarns
MADERAS Y PAPELES, Y SUS MANUFACTURAS 2/	78	78	322	65	44	65	65	239	61	72	73	TIMBERS AND PAPERS, AND ITS MANUFACTURES 2/
Madera en bruto o en láminas	26	29	108	22	11	22	25	81	23	26	26	Timber
Artículos impresos	14	11	47	10	2	8	8	28	7	8	9	Printed materials
Manufacturas de papel y cartón	34	32	146	29	29	30	27	115	27	31	33	Manufacturings of paper and card board
Manufacturas de madera	3	3	13	2	1	3	3	9	2	3	3	Timber manufacturing
Muebles de madera, y sus partes	1	1	4	1	0	1	1	4	1	1	1	Wooden furniture
Resto	1	0	3	1	1	0	1	2	1	2	1	Other
QUÍMICOS	418	399	1 607	362	300	400	465	1 528	390	462	512	CHEMICAL
Productos químicos orgánicos e inorgánicos	133	121	498	104	73	96	124	397	95	103	152	Organic and inorganic chemicals
Artículos manufacturados de plástico	44	49	184	40	27	43	56	166	49	63	56	Plastic manufacturing
Materias tintóreas, curtientes y colorantes	32	32	138	28	30	37	35	130	33	33	33	Dyeing, tanning and coloring products
Manufacturas de caucho	20	18	75	14	4	26	33	78	25	26	22	Rubber manufacturing
Aceites esenciales, prod.de tocador y tensoactivos	38	30	137	36	30	37	37	140	34	43	43	Essential oils, toiletries
Resto	152	148	575	141	136	162	180	618	154	195	206	Other
MINERALES NO METÁLICOS	161	138	607	111	73	126	137	447	150	141	184	NON-METALLIC MINERALS
Cemento y materiales de construcción	36	33	151	30	11	26	38	105	33	37	40	Cement and construction material
Abonos y minerales, en bruto	79	65	290	56	45	66	67	233	77	69	97	Fertilizers and minerals gross
Vidrio y artículos de vidrio	29	24	97	18	9	25	25	76	22	21	27	Glass and manufactures
Artículos de cerámica	1	1	4	1	0	1	1	3	1	1	1	Ceramic products
Resto	17	15	65	7	8	8	7	30	18	13	19	Other
SIDERO-METALÚRGICOS Y JOYERÍA	339	345	1 310	231	117	263	317	928	346	380	438	BASIC METAL INDUSTRIES AND JEWELRY
Productos de cobre	80	81	326	79	35	97	115	326	138	150	174	Copper products
Productos de zinc	68	70	315	62	38	59	69	228	84	84	83	Zinc products
Productos de hierro	43	43	173	39	19	41	30	128	37	39	81	Iron products
Manufacturas de metales comunes	19	18	81	14	13	18	20	65	22	23	25	Common metals manufacturing
Desperdicios y desechos no ferrosos	3	2	12	3	1	2	4	9	3	6	5	Non ferrous waste
Productos de plomo	6	3	15	0	0	1	1	2	2	2	3	Lead products
Productos de plata	88	108	242	21	5	22	25	73	28	35	17	Silver products
Artículos de joyería	25	13	118	8	3	18	44	74	23	31	34	Jewelry
Resto	8	5	28	4	3	7	9	23	9	12	17	Other
METAL-MECÁNICOS	132	145	567	124	64	136	137	462	104	137	146	FABRICATED METAL PRODUCTS AND MACHINERY
Vehículos de carretera	16	18	67	17	4	22	17	59	7	13	13	On-road vehicles
Maquinaría y equipo industrial, y sus partes	22	27	93	16	8	20	20	64	14	16	25	Industrial machinery, equipment and its parts
Maquinas y aparatos eléctricos, y sus partes	15	16	57	10	9	13	15	48	13	17	19	Electrical appliances, machinery and its parts
Artículos manufacturados de hierro o acero	7	6	32	6	3	6	5	20	6	6	6	Iron and steel manufactured articles
Máquinas de oficina y para procesar datos	3	2	10	4	1	2	2	11	2	3	3	Office and data processing machines
Equipo de uso doméstico	0	0	1	0	0	0	1	2	0	0	0	Domestic equipment
Maquinaría y equipo de ing. civil, y sus partes	22	23	104	18	11	26	23	78	16	23	27	Machinery and equipment for civil engineering
Maquinaría y equipo generadores de fuerza	12	10	46	12	5	11	9	36	7	12	10	Force generating machinery and equipment
Enseres domésticos de metales comunes	2	3	11	4	1	4	4	13	4	5	3	Domestic articles of common metals
Resto	32	39	147	36	22	32	41	131	34	43	40	Other
OTROS 2/	33	38	131	24	11	28	31	93	27	30	38	OTHER PRODUCTS 2/
PRODUCTOS NO TRADICIONALES	3 494	3 824	13 812	3 022	2 095	3 482	4 170	12 770	3 521	3 552	4 339	NON-TRADITIONAL PRODUCTS

^{1/} Preliminar. La información de este cuadro se ha actualizado en la Nota Semanal N° 45 (16 de diciembre de 2021).

El calendario anual de publicación de estas estadísticas se presenta en la página vii de esta Nota.

^{2/} Incluye pieles, cueros y artesanías, principalmente.

Fuente: BCRP y Sunat.

Elaboración: Gerencia Central de Estudios Económicos.

EXPORTACIONES POR GRUPO DE ACTIVIDAD ECONÓMICA EXPORTS

(Valores FOB en millones de US\$)^{1/} / (FOB values in millions of US\$)^{1/}

	2019					2020					2021			
	I	II	III	IV	AÑO	I	II	III	IV	AÑO	I	II	III	
1. AGROPECUARIO	1 351	1 191	1 662	2 133	6 337	1 421	1 087	1 865	2 410	6 784	1 609	1 379	2 194	1. AGRICULTURE AND LIVESTOCK
Frutas, legumbres y hortalizas en conserva	214	189	182	252	837	229	184	221	300	934	231	233	241	<i>Preserved fruits and vegetables</i>
Café	69	50	253	265	637	49	49	267	281	646	54	48	251	<i>Coffee</i>
Uvas	354	2	14	507	878	415	2	14	603	1 034	505	5	19	<i>Grapes</i>
Paltas	42	441	268	7	757	75	389	283	9	756	124	519	403	<i>Avocado</i>
Espárragos frescos	55	70	138	137	400	56	61	123	144	384	50	82	141	<i>Fresh asparagus</i>
Arándanos	82	3	258	471	815	39	6	388	551	985	56	11	546	<i>Blueberry</i>
Cereales, leguminosas y semillas oleaginosas	60	75	88	85	307	59	62	80	82	282	58	74	97	<i>Cereals, legumes and oilseeds</i>
Mangos	173	9	3	76	260	203	11	1	67	282	214	17	1	<i>Mangos</i>
Resto	301	353	459	333	1 446	296	323	488	374	1 481	317	388	494	<i>Other</i>
2. PESCA	1 069	873	915	686	3 543	599	384	1 240	634	2 858	1 161	999	1 135	2. FISHING
Harina de pescado	541	366	339	263	1 509	233	118	689	139	1 180	587	457	578	<i>Fishmeal</i>
Pota	196	232	288	169	884	83	50	263	220	616	132	190	192	<i>Giant squid</i>
Aceite de pescado	126	84	130	80	420	71	60	138	94	363	188	95	188	<i>Fish oil</i>
Pescados y filetes frescos, congelados y refrigerados	92	61	32	38	224	96	47	32	53	228	130	95	40	<i>Fresh, frozen or chilled fish and fillets</i>
Colas de langostinos	26	39	38	35	139	33	35	40	31	139	32	43	36	<i>Tails of prawns</i>
Resto	88	90	89	100	367	83	73	78	97	331	91	119	102	<i>Other</i>
3. MINERÍA	6 501	7 351	7 395	8 057	29 304	6 464	4 321	6 919	9 034	26 738	8 799	10 325	10 618	3. MINING
Cobre 2/	3 063	3 603	3 304	4 031	14 001	2 852	2 265	3 368	4 551	13 036	4 368	5 345	5 370	<i>Copper 2/</i>
Oro 3/	1 907	2 055	2 390	2 203	8 555	2 072	1 284	1 995	2 512	7 863	2 169	2 516	2 722	<i>Gold 3/</i>
Zinc 2/	533	576	500	505	2 114	490	209	417	588	1 705	593	652	650	<i>Zinc 2/</i>
Plomo	344	383	369	470	1 567	386	253	422	400	1 462	440	554	528	<i>Lead</i>
Hierro	197	209	300	272	978	283	59	314	470	1 126	638	649	456	<i>Iron</i>
Productos de zinc	80	97	68	70	315	62	38	59	69	228	84	84	83	<i>Zinc products</i>
Estaño	97	105	87	93	382	101	42	106	121	370	167	141	258	<i>Tin</i>
Molibdeno 2/	150	166	150	191	656	110	88	102	179	478	175	217	362	<i>Molybdenum 2/</i>
Fosfatos de calcio	49	73	67	54	242	45	40	58	57	199	67	57	84	<i>Calcium phosphates</i>
Plata refinada	14	18	27	22	81	17	18	27	32	94	27	30	31	<i>Silver (refined)</i>
Resto	68	66	133	145	413	46	24	50	56	177	70	78	74	<i>Other</i>
4. HIDROCARBUROS	839	660	709	767	2 975	538	196	313	327	1 374	656	566	721	4. FUEL
Petróleo crudo y derivados	625	556	577	594	2 352	425	140	184	94	842	349	437	536	<i>Petroleum and derivatives</i>
Gas natural	215	103	132	173	623	113	57	129	233	532	306	129	185	<i>Natural gas</i>
5. MANUFACTURA NO PRIMARIA	1 409	1 461	1 417	1 381	5 668	1 219	761	1 333	1 493	4 806	1 375	1 567	1 818	5. NON-PRIMARY MANUFACTURING
Papeles y químicos	431	463	467	443	1 803	402	331	439	501	1 673	425	503	554	<i>Chemical and papers</i>
Textiles	350	337	335	333	1 355	286	102	297	330	1 016	340	360	449	<i>Textiles</i>
Productos de cobre	88	76	80	81	326	79	35	97	115	326	138	150	174	<i>Copper products</i>
Alimentos preparados para animales	55	57	53	46	211	39	47	32	30	148	41	55	57	<i>Prepared food for animals</i>
Molinería y panadería	49	51	59	57	216	50	47	61	63	221	49	53	60	<i>Milling and bakery</i>
Productos de hierro	40	48	43	43	173	39	19	41	30	128	37	39	81	<i>Iron products</i>
Joyería	40	40	25	13	118	8	3	18	44	74	23	31	34	<i>Jewelry</i>
Manufacturas de metales comunes	20	23	19	18	81	14	13	18	20	65	22	23	25	<i>Common metals manufacturing</i>
Productos lácteos	27	29	20	17	93	21	8	21	30	80	9	7	7	<i>Dairy products</i>
Pisos cerámicos	24	28	24	22	98	20	8	20	24	73	23	23	22	<i>Ceramic floor tiles</i>
Vidrio y artículos de vidrio	20	24	29	24	97	18	9	25	25	76	22	21	27	<i>Glass manufacturing</i>
Resto	263	286	263	284	1 096	242	139	264	281	926	245	301	328	<i>Other</i>
6. OTROS	44	40	38	32	154	39	23	26	33	121	43	47	38	4. OTHER
TOTAL	11 213	11 575	12 137	13 055	47 980	10 280	6 771	11 696	13 932	42 680	13 643	14 884	16 523	TOTAL

1/ Preliminar. La información de este cuadro se ha actualizado en la Nota Semanal N° 45 (16 de diciembre de 2021).

El calendario anual de publicación de estas estadísticas se presenta en la página vii de esta Nota.

2/ Desde agosto de 2020, estimado sobre la base de los niveles de producción.

3/ Incluye estimación de exportaciones de oro no registradas por Aduanas.

Fuente: BCRP, Sunat.

Elaboración: Gerencia Central de Estudios Económicos.

IMPORTACIONES SEGÚN USO O DESTINO ECONÓMICO IMPORTS

(Valores FOB en millones de US\$)^{1/} / (FOB values in millions of US\$)^{1/}

	2019			2020					2021			
	III	IV	AÑO	I	II	III	IV	AÑO	I	II	III	
1. BIENES DE CONSUMO	2 504	2 472	9 588	2 173	1 689	2 317	2 554	8 733	2 397	2 458	2 560	1. CONSUMER GOODS
No duraderos	1 421	1 384	5 421	1 266	1 288	1 454	1 435	5 443	1 343	1 395	1 507	<i>Non-durable</i>
Duraderos	1 083	1 088	4 166	907	401	863	1 119	3 290	1 054	1 063	1 053	<i>Durable</i>
2. INSUMOS	4 806	4 693	19 110	4 320	3 124	3 524	4 467	15 435	5 012	5 825	6 277	2. RAW MATERIALS AND INTERMEDIATE GOODS
Combustibles, lubricantes y conexos	1 329	1 435	5 652	1 242	297	577	865	2 980	1 144	1 385	1 703	<i>Fuels</i>
Materias primas para la agricultura	375	361	1 449	321	365	415	424	1 525	382	464	491	<i>For agriculture</i>
Materias primas para la industria	3 102	2 897	12 009	2 757	2 462	2 532	3 179	10 930	3 486	3 976	4 083	<i>For industry</i>
3. BIENES DE CAPITAL	3 205	3 182	12 305	2 647	1 969	2 595	3 244	10 455	3 290	3 562	3 530	3. CAPITAL GOODS
Materiales de construcción	353	322	1 304	327	238	197	318	1 081	372	439	362	<i>Building materials</i>
Para la agricultura	44	38	152	27	23	53	51	153	48	55	41	<i>For agriculture</i>
Para la industria	2 033	2 032	7 813	1 717	1 402	1 812	2 187	7 117	2 197	2 225	2 182	<i>For industry</i>
Equipos de transporte	775	789	3 036	577	306	534	688	2 104	673	843	945	<i>Transportation equipment</i>
4. OTROS BIENES 2/	28	24	102	23	17	30	20	90	21	62	34	4. OTHER GOODS 2/
5. TOTAL IMPORTACIONES	10 543	10 371	41 106	9 163	6 799	8 467	10 285	34 713	10 720	11 908	12 401	5. TOTAL IMPORTS
Nota:												Note:
Admisión temporal	146	80	410	115	68	144	85	412	93	183	109	<i>Temporary admission</i>
Zonas francas 3/	53	63	220	39	12	50	65	166	48	55	47	<i>Free zone 3/</i>
Principales alimentos 4/	645	627	2 447	659	649	660	637	2 606	872	801	898	Foodstuff 4/
Trigo	101	120	464	126	132	142	118	517	157	140	149	<i>Wheat</i>
Maíz y/o sorgo	169	158	659	164	157	158	174	653	275	184	239	<i>Corn and/or sorghum</i>
Arroz	37	45	149	36	42	38	51	166	40	42	24	<i>Rice</i>
Azúcar 5/	23	22	82	32	48	33	20	133	29	22	15	<i>Sugar 5/</i>
Lácteos	55	38	144	49	41	43	44	178	54	73	49	<i>Dairy products</i>
Soya	240	223	874	233	212	228	209	882	296	319	400	<i>Soybean</i>
Carnes	20	20	75	19	19	18	20	77	21	21	21	<i>Meat</i>

1/ Preliminar. La información de este cuadro se ha actualizado en la Nota Semanal N° 45 (16 de diciembre de 2021).

El calendario anual de publicación de estas estadísticas se presenta en la página vii de esta Nota.

2/ Comprende la donación de bienes, la compra de combustibles y alimentos de naves peruanas y la reparación de bienes de capital en el exterior así como los demás bienes no considerados según el clasificador utilizado.

3/ Importaciones ingresadas a la Zona Franca de Tacna (Zofratacna).

4/ Excluye donaciones de alimentos.

5/ Incluye azúcar de caña en bruto sin refinar, clasificada en insumos.

Fuente: BCRP, Sunat, Zofratacna y Banco de la Nación.

Elaboración: Gerencia Central de Estudios Económicos.

SERVICIOS
SERVICES(Millones de US\$)^{1/} / (Millions of US\$)^{1/}

	2019			2020					2021			
	III	IV	AÑO	I	II	III	IV	AÑO	I	II	III	
I. TRANSPORTES	-353	-408	-1 516	-434	-367	-387	-577	-1 765	-693	-839	-988	I. TRANSPORTATION
1. Crédito	436	418	1 648	348	115	126	161	751	221	206	255	1. Credit
2. Débito	-789	-826	-3 164	-782	-482	-513	-738	-2 515	-913	-1 045	-1 243	2. Debit
a. Fletes	-532	-571	-2 105	-566	-460	-492	-690	-2 207	-799	-920	-1 133	a. Freight
Crédito	10	6	42	9	6	6	5	27	13	7	7	Credit
Débito	-542	-577	-2 147	-575	-466	-498	-695	-2 234	-812	-927	-1 140	Debit
b. Pasajeros	62	34	112	21	2	2	-5	21	-17	-53	1	b. Passengers
Crédito	266	242	965	195	6	6	20	226	70	48	91	Credit
Débito	-204	-208	-853	-173	-3	-3	-25	-205	-87	-102	-90	Debit
c. Otros 2/	117	129	476	111	91	102	117	422	124	135	144	c. Other 2/
Crédito	160	170	640	144	103	114	136	497	138	151	157	Credit
Débito	-44	-41	-164	-34	-12	-12	-19	-76	-14	-16	-13	Debit
II. VIAJES	302	204	963	64	0	-1	-20	43	-95	-161	-124	II. TRAVEL
1. Crédito	1 004	926	3 738	687	20	20	49	776	65	110	199	1. Credit
2. Débito	-702	-722	-2 775	-623	-20	-21	-69	-733	-160	-271	-323	2. Debit
III. COMUNICACIONES	-51	-56	-221	-48	-56	-56	-54	-214	-42	-45	-37	III. COMMUNICATIONS
1. Crédito	29	32	114	27	20	24	31	102	33	34	32	1. Credit
2. Débito	-80	-88	-335	-75	-76	-81	-85	-316	-75	-79	-69	2. Debit
IV. SEGUROS Y REASEGUROS	-90	-90	-244	-101	-148	-62	-178	-488	-38	-51	-76	IV. INSURANCE AND REINSURANCE
1. Crédito	177	252	881	170	128	189	157	644	262	254	184	1. Credit
2. Débito	-267	-342	-1 125	-270	-276	-250	-335	-1 132	-300	-305	-260	2. Debit
V. OTROS 3/	-574	-624	-2 134	-408	-396	-477	-464	-1 746	-432	-415	-517	V. OTHER 3/
1. Crédito	277	288	1 142	254	248	243	251	996	262	260	238	1. Credit
2. Débito	-850	-912	-3 276	-662	-644	-720	-715	-2 742	-694	-675	-755	2. Debit
VI. TOTAL SERVICIOS	-766	-974	-3 152	-926	-967	-983	-1 294	-4 170	-1 299	-1 512	-1 743	VI. SERVICES
1. Crédito	1 923	1 917	7 523	1 485	531	602	649	3 268	842	864	908	1. Credit
2. Débito	-2 689	-2 891	-10 675	-2 412	-1 498	-1 585	-1 943	-7 438	-2 141	-2 376	-2 650	2. Debit

1/ Preliminar. La información de este cuadro se ha actualizado en la Nota Semanal N° 41 (18 de noviembre de 2021).

El calendario anual de publicación de estas estadísticas se presenta en la página vii de esta Nota.

2/ Comprende gastos portuarios de naves y aeronaves y comisiones de transportes, principalmente.

3/ Comprende servicios de gobierno, financieros, de informática, regalías, alquiler de equipo y servicios empresariales, entre otros.

Fuente: BCRP, SBS, Sunat, Mincetur, PROMPERÚ, Ministerio de Relaciones Exteriores y empresas.

Elaboración: Gerencia Central de Estudios Económicos.

**RENTA DE FACTORES
INVESTMENT INCOME**

 (Millones de US\$)^{1/} / (Millions of US\$)^{1/}

	2019			2020					2021			
	III	IV	AÑO	I	II	III	IV	AÑO	I	II	III	
I. INGRESOS	559	600	2 416	526	570	358	490	1 944	302	356	271	I. CREDITS
1. Privados	278	256	1 140	197	135	106	152	590	137	138	153	1. Private sector
2. Públicos	281	344	1 276	328	435	252	338	1 354	165	218	118	2. Public sector
II. EGRESOS	3 265	2 040	12 254	2 099	844	2 845	2 702	8 490	4 460	4 269	4 514	II. DEBITS
1. Privados	2 511	1 722	10 101	1 276	514	2 043	2 416	6 249	3 615	3 879	3 735	1. Private sector
Utilidades 2/	1 989	1 303	8 155	832	113	1 704	2 050	4 698	3 235	3 466	3 406	Profits /2
Intereses 3/	523	419	1 945	444	401	339	367	1 551	380	413	329	Interest obligations 3/
· Por préstamos de largo plazo	282	184	990	231	205	143	165	743	154	183	99	· Long-term loans
· Por bonos	172	176	670	156	155	160	166	637	191	192	191	· Bonds
· De corto plazo 4/	69	60	285	57	42	36	36	171	35	38	39	· Short-term 4/
2. Públicos 3/	754	318	2 153	823	330	802	286	2 241	845	390	779	2. Public sector interest 3/
Intereses por préstamos de largo plazo	37	81	232	26	76	22	66	191	20	65	22	Long-term loans
Intereses por bonos	716	237	1 920	797	222	780	220	2 018	824	292	757	Bonds
Otros	0	0	1	0	32	0	0	32	0	33	0	Other
III. TOTAL RENTA DE FACTORES (I-II)	-2 706	-1 440	-9 838	-1 573	-274	-2 487	-2 212	-6 546	-4 157	-3 913	-4 243	III. INCOME BALANCE (I-II)
1. Privados	-2 233	-1 466	-8 961	-1 078	-379	-1 937	-2 264	-5 659	-3 478	-3 742	-3 582	1. Private sector
2. Públicos	-473	26	-877	-495	105	-550	53	-887	-679	-172	-661	2. Public sector

1/ Preliminar. La información de este cuadro se ha actualizado en la Nota Semanal N° 41 (18 de noviembre de 2021).

El calendario anual de publicación de estas estadísticas se presenta en la página vii de esta Nota.

2/ Utilidades o pérdidas devengadas en el periodo. Incluye las utilidades y dividendos remesados al exterior más las ganancias no distribuidas.

3/ Incluye comisiones.

4/ Incluye intereses de las empresas públicas no financieras y por obligaciones en moneda nacional con no residentes.

Fuente: BCRP, MEF, Cofide, ONP y empresas.

Elaboración: Gerencia Central de Estudios Económicos.

**CUENTA FINANCIERA DEL SECTOR PRIVADO
PRIVATE SECTOR LONG-TERM CAPITAL FLOWS**

(Millones de US\$)^{1/} / (Millions of US\$)^{1/}

	2019			2020					2021			
	III	IV	AÑO	I	II	III	IV	AÑO	I	II	III	
1. ACTIVOS	915	-359	-2 505	-934	1 227	-565	447	175	1 291	4 632	4 759	1. ASSETS
Inversión directa en el extranjero	-127	192	-941	-82	-98	-122	-202	-503	-53	-101	92	<i>Direct investment abroad</i>
Inversión de cartera en el exterior 2/	1 042	-551	-1 565	-852	1 324	-443	649	678	1 344	4 733	4 667	<i>Portfolio investment 2/</i>
2. PASIVOS	2 256	-260	6 544	854	-1 956	30	-199	-1 270	4 052	-1 562	1 963	2. LIABILITIES
Inversión directa extranjera en el país	1 321	1 981	7 731	1 006	-490	39	827	1 382	3 478	170	1 414	<i>Direct investment</i>
a. Reversión	496	60	1 944	265	-1 060	1 373	1 454	2 031	2 570	1 325	1 326	<i>a. Reinvestment</i>
b. Aportes y otras operaciones de capital	613	198	2 965	-88	41	154	258	365	-8	-465	-49	<i>b. Equity capital</i>
c. Préstamos netos con matriz	212	1 723	2 823	829	529	-1 488	-885	-1 015	916	-690	137	<i>c. Net liabilities to affiliated enterprises</i>
Inversión extranjera de cartera en el país	1 379	-498	1 096	192	-431	907	47	715	958	-262	-29	<i>Portfolio investment</i>
a. Participaciones de capital 3/	-40	-125	-511	-82	-66	-27	-34	-209	-118	-3	-1	<i>a. Equity securities 3/</i>
b. Renta fija	1 419	-373	1 607	274	-365	933	81	924	1 076	-259	-28	<i>b. Fixed-rate income</i>
Préstamos de largo plazo	-445	-1 743	-2 283	-344	-1 035	-915	-1 073	-3 367	-385	-1 470	578	<i>Long-term loans</i>
a. Desembolsos	741	582	3 570	501	236	445	307	1 489	210	337	934	<i>a. Disbursements</i>
b. Amortización	-1 186	-2 325	-5 853	-845	-1 271	-1 361	-1 380	-4 857	-595	-1 807	-356	<i>b. Amortization</i>
3. TOTAL	3 171	-620	4 039	-79	-730	-535	248	-1 096	5 343	3 070	6 722	3. TOTAL
Nota:												Note:
Inversión directa extranjera neta	1 194	2 173	6 791	924	-588	-83	625	878	3 426	69	1 506	<i>Net direct investment</i>

1/ Preliminar. La información de este cuadro se ha actualizado en la Nota Semanal N° 41 (18 de noviembre de 2021).

El calendario anual de publicación de estas estadísticas se presenta en la página vii de esta Nota.

2/ Incluye principalmente acciones y otros activos sobre el exterior del sector financiero y no financiero. El signo negativo indica aumento de activos.

3/ Considera la compra neta de acciones por no residentes a través de la Bolsa de Valores de Lima (BVL), registrada por Cavali S.A. ICLV (institución de compensación y liquidación de valores). Además incluye la colocación de American Depositary Receipts (ADRs).

Fuente: BCRP, Cavali S.A. ICLV, Agencia de Promoción de la Inversión Privada (Proinversión) y empresas.

Elaboración: Gerencia Central de Estudios Económicos.

CUENTA FINANCIERA DEL SECTOR PÚBLICO
PUBLIC SECTOR FINANCIAL ACCOUNT

(Millones de US\$)^{1/2/} / (Millions of US\$)^{1/2/}

	2019					2020					2021			
	I	II	III	IV	AÑO	I	II	III	IV	AÑO	I	II	III	
I. DESEMBOLSOS	519	816	50	478	1 863	78	3 323	2 443	4 133	9 977	6 121	451	3 981	I. DISBURSEMENTS
Proyectos de Inversión	147	66	50	478	740	78	23	35	133	269	1 048	51	119	Investment Projects
Gobierno central	130	56	42	464	691	26	22	34	109	192	48	51	117	Central Government
Empresas estatales	17	10	9	14	49	52	1	1	24	78	1 000	0	2	Public Enterprises
- Financieras	0	0	0	0	0	0	0	0	0	0	0	0	0	- Financial
- No financieras	17	10	9	14	49	52	1	1	24	78	1 000	0	2	- Non-Financial
Importación de alimentos	0	0	0	0	0	0	0	0	0	0	0	0	0	Food Import
Otros de largo plazo 3/											0	0	1 811	Other long-term operations 3/
Defensa	0	0	0	0	0	0	0	0	0	0	0	0	0	Defense
Libre disponibilidad 4/	372	0	0	0	372	0	300	1 908	0	2 208	50	400	2 050	Free Disposal Funds 4/
Bonos 5/	0	750	0	0	750	0	3 000	500	4 000	7 500	5 022	0	0	Bonds 5/
Brady	0	0	0	0	0	0	0	0	0	0	0	0	0	Brady
Globales	0	750	0	0	750	0	3 000	0	4 000	7 000	5 022	0	0	Global
Empresas Públicas Financieras	0	0	0	0	0	0	0	500	0	500	0	0	0	Financial Public Enterprises
Empresas Públicas No Financieras	0	0	0	0	0	0	0	0	0	0	0	0	0	Non - Financial Public Enterprises
II. AMORTIZACIÓN	-219	-842	-732	-413	-2 205	-96	-83	-615	-142	-935	-106	-104	-85	II. AMORTIZATION
III. ACTIVOS EXTERNOS NETOS	429	2	-70	-149	212	186	-172	-145	-156	-288	43	51	31	III. NET EXTERNAL ASSETS
IV. OTRAS OPERACIONES CON TITULOS DE DEUDA (a-b)	3 052	1 984	-965	459	4 530	718	108	1 097	-859	1 064	-511	-899	1 848	IV. OTHER TRANSACTIONS INVOLVING TREASURY BONDS (a-b)
a. Bonos Soberanos adquiridos por no residentes 4/	3 033	1 733	-1 032	455	4 190	683	221	1 093	-433	1 565	-918	-987	1 715	a. Sovereign Bonds held by non-residentes 4/
b. Bonos Globales adquiridos por residentes	-19	-250	-67	-4	-340	-35	114	-4	426	501	-408	-88	-133	b. Global Bonds held by residentes
V. TOTAL	3 782	1 959	-1 717	375	4 399	886	3 176	2 781	2 976	9 818	5 547	-501	5 775	V. TOTAL

1/ Preliminar. Información actualizada con datos al 12 de noviembre de 2021 en la Nota Semanal N° 41 (18 de noviembre de 2021). El calendario anual de publicación de estas estadísticas se presenta en la página vii de esta Nota.

2/ Deuda de mediano y largo plazo.

3/ Incluye BCRP.

4/ Incluye desembolsos por S/ 2 134 millones de créditos contingentes del Banco Interamericano de Desarrollo y Banco Mundial, que se destinaron a financiar el gasto de prevención y contención del COVID-19 (DU N° 051-2020).

En 2018 y 2019, los desembolsos de créditos contingentes se clasificaron como desembolsos para financiar proyectos de inversión, debido a que se destinaron al Fondo para Intervenciones ante la ocurrencia de desastres naturales.

5/ Los Bonos son clasificados de acuerdo al mercado donde fueron emitidos. Los Bonos Brady y Globales, emitidos en el exterior, son parte de la deuda pública externa, incluyendo aquellos adquiridos por residentes.

Para empresas públicas financieras, desde el 2012 se incluyen los Bonos Corporativos de COFIDE y desde el 2013 los Bonos Corporativos del Fondo Mivienda.

Para empresas públicas no financieras, desde el 2017 se incluyen los Bonos Corporativos de Petroperú.

Fuente: MEF, BCRP.

Elaboración: Gerencia Central de Estudios Económicos

CUENTA FINANCIERA DE CAPITALES DE CORTO PLAZO
SHORT-TERM CAPITAL FLOWS

(Millones de US\$)^{1/} / (Millions of US\$)^{1/}

	2019			2020					2021			
	III	IV	AÑO	I	II	III	IV	AÑO	I	II	III	
1. EMPRESAS BANCARIAS	443	-458	-2	87	-828	-226	10	-957	900	60	282	1. COMMERCIAL BANKS
Activos 2/	80	-115	504	-91	-325	-31	-371	-819	1 334	-1 725	606	Assets 2/
Pasivos 3/	363	-343	-506	178	-503	-195	381	-138	-434	1 785	-325	Liabilities 3/
2. BCRP	0	0	0	0	0	0	0	0	0	0	0	2. BCRP
3. BANCO DE LA NACION	-24	7	-22	-30	17	7	15	9	-32	4	14	3. BANCO DE LA NACION
Activos 2/	-24	7	-22	-30	17	7	15	9	-32	4	14	Assets 2/
Pasivos 3/	0	0	0	0	0	0	0	0	0	0	0	Liabilities 3/
4. FINANCIERAS NO BANCARIAS	265	-8	-35	-67	158	1	18	109	-60	-39	-352	4. NON-BANKING FINANCIAL COMPANIES
Activos 2/	273	0	9	-49	102	5	-24	34	-11	-39	-352	Assets 2/
Pasivos 3/	-8	-8	-44	-18	56	-5	42	75	-49	0	0	Liabilities 3/
5. SECTOR NO FINANCIERO	681	-708	562	1 132	-8	-413	-849	-138	-3 436	-7 489	-4 624	5. NON-FINANCIAL SECTOR
Activos 2/	731	-428	1 424	196	-325	-759	-825	-1 713	-3 274	-8 036	-4 238	Assets 2/
Pasivos 3/	-50	-280	-861	936	317	347	-24	1 575	-162	547	-386	Liabilities 3/
6. TOTAL DE CAPITALES DE CORTO PLAZO	1 365	-1 168	504	1 121	-662	-631	-806	-977	-2 629	-7 465	-4 680	6. TOTAL SHORT-TERM CAPITAL
Activos 2/	1 060	-536	1 915	25	-531	-778	-1 205	-2 489	-1 983	-9 796	-3 969	Assets 2/
Pasivos 3/	304	-632	-1 411	1 096	-130	147	399	1 512	-646	2 332	-711	Liabilities 3/

1/ Preliminar. La información de este cuadro se ha actualizado en la Nota Semanal N° 41 (18 de noviembre de 2021).

El calendario anual de publicación de estas estadísticas se presenta en la página vii de esta Nota.

2/ El signo negativo indica aumento de activos.

3/ El signo positivo indica aumento de pasivos.

Fuente: BCRP, Bank for International Settlements (BIS) y empresas.

Elaboración: Gerencia Central de Estudios Económicos.

POSICIÓN DE ACTIVOS Y PASIVOS EXTERNOS
EXTERNAL ASSETS AND LIABILITIES POSITION

(Niveles a fin de periodo en millones de US\$)^{1/} / (End -of- period levels in millions of US\$)^{1/}

	2019		2020				2021			
	Set.	Dic.	Mar.	Jun.	Set.	Dic.	Mar.	Jun.	Set.	
I. ACTIVOS	130 524	132 596	127 981	133 592	137 369	142 735	147 824	146 418	148 746	I. ASSETS
1. Activos de reserva del BCRP	67 893	68 370	68 150	71 472	72 428	74 909	79 942	71 920	76 054	1. Reserve assets of the BCRP
2. Activos del sistema financiero (sin BCRP) 2/	37 132	38 503	35 268	36 806	38 716	39 921	37 031	35 685	29 457	2. Financial system (excludes BCRP) 2/
3. Otros activos	25 500	25 723	24 564	25 314	26 225	27 906	30 851	38 813	43 236	3. Other assets
II. PASIVOS	215 409	216 769	215 457	215 731	218 781	222 780	230 397	230 324	237 091	II. LIABILITIES
1. Bonos y deuda externa total privada y pública 3/	81 994	80 200	81 074	82 524	85 562	88 768	93 024	92 784	98 137	1. Bonds and private and public external debt 3/
a. Mediano y largo plazo	73 460	72 277	71 981	73 667	76 506	79 185	84 268	81 689	87 751	a. Medium and long-term
Sector privado 4/	35 168	33 013	32 910	31 578	31 581	30 553	31 185	29 478	30 014	Private sector 4/
BCRP	0	0	0	0	0	0	0	0	2 661	BCRP
Sector público (i - ii + iii) 5/	38 292	39 264	39 071	42 089	44 925	48 632	53 082	52 211	55 075	Public sector (i - ii + iii) 5/
i. Deuda pública externa	22 404	22 554	22 343	25 758	27 805	32 469	38 074	38 482	40 492	i. Public external debt
ii. Títulos del mercado externo adquiridos por residentes	1 017	1 013	978	1 092	1 088	1 514	1 107	1 019	886	ii. External debt securities held by residents
iii. Títulos del mercado interno adquiridos por no residentes	16 905	17 724	17 706	17 423	18 208	17 676	16 116	14 748	15 469	iii. Domestic debt securities held by non-residents
b. Corto plazo	8 534	7 923	9 092	8 857	9 055	9 583	8 756	11 095	10 386	b. Short-term
Sistema financiero (sin BCRP) 4/	4 176	3 824	3 984	3 537	3 337	3 761	3 277	5 062	4 737	Financial system (excludes BCRP) 4/
BCRP	33	54	128	23	74	202	20	28	30	BCRP
Otros	4 325	4 045	4 981	5 298	5 644	5 621	5 458	6 005	5 619	Other
2. Inversión directa	112 783	114 764	115 770	115 280	115 319	116 146	119 624	119 794	121 209	2. Direct investment
3. Participación de capital	20 631	21 804	18 613	17 927	17 901	17 867	17 749	17 746	17 745	3. Equity securities

1/ Preliminar. La información de este cuadro se ha actualizado en la Nota Semanal N° 41 (18 de noviembre de 2021).

El calendario anual de publicación de estas estadísticas se presenta en la página vii de esta Nota.

2/ Incluye activos en moneda nacional contra no residentes.

3/ La deuda pública externa comprende la deuda del Gobierno Central y de las empresas públicas.

4/ Incluye obligaciones en moneda nacional con no residentes.

5/ Los bonos del gobierno emitidos en el exterior y en poder de residentes se excluyen de los pasivos externos del sector público.

Los bonos del gobierno emitidos localmente, en poder de no residentes, se incluyen en los pasivos externos de este mismo sector.

Fuente: BCRP, MEF, Cavali S.A.ICLV, Proinversión, BIS y empresas.

Elaboración: Gerencia Central de Estudios Económicos.

POSICIÓN DE ACTIVOS Y PASIVOS EXTERNOS
EXTERNAL ASSETS AND LIABILITIES POSITION

(Porcentaje del PBI)^{1/} / (Percentage of GDP)^{1/}

	2019		2020				2021			
	Set.	Dic.	Mar.	Jun.	Set.	Dic.	Mar.	Jun.	Set.	
I. ACTIVOS	57,1	57,4	55,9	63,1	66,7	69,6	71,3	65,8	66,0	I. ASSETS
1. Activos de reserva del BCRP	29,7	29,6	29,7	33,8	35,2	36,5	38,5	32,3	33,8	1. Reserve assets of the BCRP
2. Activos del sistema financiero (sin BCRP) 2/	16,2	16,7	15,4	17,4	18,8	19,5	17,9	16,0	13,1	2. Financial system (excludes BCRP) 2/
3. Otros activos	11,2	11,1	10,7	12,0	12,7	13,6	14,9	17,4	19,2	3. Other assets
II. PASIVOS	94,2	93,9	94,0	101,9	106,3	108,6	111,1	103,5	105,3	II. LIABILITIES
1. Bonos y deuda externa total privada y pública 3/	35,9	34,7	35,4	39,0	41,6	43,3	44,8	41,7	43,6	1. Bonds and private and public external debt 3/
a. Mediano y largo plazo	32,1	31,3	31,4	34,8	37,2	38,6	40,6	36,7	39,0	a. Medium and long-term
Sector privado 4/	15,4	14,3	14,4	14,9	15,3	14,9	15,0	13,2	13,3	Private sector 4/
BCRP	0,0	0,0	0,0	0,0	0,0	0,0	0,0	0,0	1,2	BCRP
Sector público (i - ii + iii) 5/	16,7	17,0	17,1	19,9	21,8	23,7	25,6	23,5	24,5	Public sector (i - ii + iii) 5/
i. Deuda pública externa	9,8	9,8	9,8	12,2	13,5	15,8	18,4	17,3	18,0	i. Public external debt
ii. Títulos del mercado externo adquiridos por residentes	0,4	0,4	0,4	0,5	0,5	0,7	0,5	0,5	0,4	ii. External debt securities held by residents
iii. Títulos del mercado interno adquiridos por no residentes	7,4	7,7	7,7	8,2	8,8	8,6	7,8	6,6	6,9	iii. Domestic debt securities held by non-residents
b. Corto plazo	3,7	3,4	4,0	4,2	4,4	4,7	4,2	5,0	4,6	b. Short-term
Sistema financiero (sin BCRP) 4/	1,8	1,7	1,7	1,7	1,6	1,8	1,6	2,3	2,1	Financial system (excludes BCRP) 4/
BCRP	0,0	0,0	0,1	0,0	0,0	0,1	0,0	0,0	0,0	BCRP
Otros	1,9	1,8	2,2	2,5	2,7	2,7	2,6	2,7	2,5	Other
2. Inversión directa	49,3	49,7	50,5	54,5	56,0	56,6	57,7	53,8	53,8	2. Direct investment
3. Participación de capital	9,0	9,4	8,1	8,5	8,7	8,7	8,6	8,0	7,9	3. Equity securities

1/ Preliminar. La información de este cuadro se ha actualizado en la Nota Semanal N° 41 (18 de noviembre de 2021).

El calendario anual de publicación de estas estadísticas se presenta en la página vii de esta Nota.

2/ Incluye activos en moneda nacional contra no residentes.

3/ La deuda pública externa comprende la deuda del Gobierno Central y de las empresas públicas.

4/ Incluye obligaciones en moneda nacional con no residentes.

5/ Los bonos del gobierno emitidos en el exterior y en poder de residentes se excluyen de los pasivos externos del sector público.

Los bonos del gobierno emitidos localmente, en poder de no residentes, se incluyen en los pasivos externos de este mismo sector.

Fuente: BCRP, MEF, Cavali S.A.ICLV, Proinversión, BIS y empresas.

Elaboración: Gerencia Central de Estudios Económicos.

CONCERTACIONES DE FINANCIAMIENTO EXTERNO PÚBLICO POR FUENTE FINANCIERA, DESTINO Y PLAZO DE VENCIMIENTO
COMMITTED LOANS BY FINANCIAL SOURCE, USE AND MATURITY

(Millones de US\$)^{1/2/} / (Millions of US\$)^{1/2/}

PERÍODO	FUENTE FINANCIERA / FINANCIAL SOURCE							DESTINO / USE				PLAZO VENCIMIENTO/ MATURITY		TOTAL	PERIOD
	Organismos Internacionales <i>Multilateral Organizations</i>	Club de París <i>Paris Club</i>	Bonos <i>Bonds</i>	Proveedores sin seguro <i>Suppliers</i>	Banca Internacional <i>Commercial Banks</i>	América Latina <i>Latin America</i>	Otros bilaterales <i>Other bilateral</i>	Proyectos de Inversión <i>Investment Projects</i>	Libre Disponibilidad <i>Free Disposal Funds</i>	Importación de alimentos <i>Food Imports</i>	Defensa <i>Defense</i>	1-5 años <i>1-5 years</i>	+ de 5 años <i>more than 5 years</i>		
	2019	142	24	358	0	0	0	0	166	358	0	0	24		
I	0	0	0	0	0	0	0	0	0	0	0	0	0	0	I
II	0	0	0	0	0	0	0	0	0	0	0	0	0	0	II
III	17	0	0	0	0	0	0	17	0	0	0	0	17	17	III
IV	125	24	358	0	0	0	0	149	358	0	0	24	483	507	IV
2020	503	0	5 305	0	0	0	0	503	5 305	0	0	0	5 809	5 809	2020
I	100	0	0	0	0	0	0	100	0	0	0	0	100	100	I
II	353	0	5 305	0	0	0	0	353	5 305	0	0	0	5 659	5 659	II
III	0	0	0	0	0	0	0	0	0	0	0	0	0	0	III
IV	50	0	0	0	0	0	0	50	0	0	0	0	50	50	IV
2021	3 022	76	6 000	0	0	0	0	1 047	8 050	0	0	0	9 097	9 097	2021
I	430	10	6 000	0	0	0	0	440	6 000	0	0	0	6 440	6 440	I
II	2 418	66	0	0	0	0	0	433	2 050	0	0	0	2 483	2 483	II
III	174	0	0	0	0	0	0	174	0	0	0	0	174	174	III

1/ Preliminar. Información actualizada con datos al 12 de noviembre de 2021 en la Nota Semanal N° 41 (18 de noviembre de 2021). El calendario anual de publicación de estas estadísticas se presenta en la página vii de esta Nota.

2/ Deuda de mediano y largo plazo.

Fuente: MEF, BCRP.

Elaboración: Gerencia Central de Estudios Económicos

OPERACIONES DEL SECTOR PÚBLICO NO FINANCIERO
OPERATIONS OF THE NON FINANCIAL PUBLIC SECTOR

(Millones de soles)^{1/} / (Millions of soles)^{1/}

	2019					2020					2021			
	I	II	III	IV	AÑO	I	II	III	IV	AÑO	I	II	III	
1. Ingresos corrientes del gobierno general	38 086	41 673	34 442	37 817	152 019	36 588	25 772	28 942	36 599	127 902	41 987	44 791	47 842	1. Current revenues of the General Government
a. Ingresos tributarios	28 679	30 959	25 432	28 700	113 769	27 778	19 731	21 215	26 799	95 523	32 809	35 230	36 392	a. Tax revenue
b. Ingresos no tributarios	9 407	10 715	9 010	9 118	38 249	8 810	6 042	7 727	9 800	32 379	9 178	9 562	11 451	b. Non-tax revenue
2. Gastos no financieros del gobierno general	28 567	36 533	38 859	50 430	154 388	32 596	33 320	42 369	69 100	177 385	39 573	42 772	47 959	2. Non-financial expenditures of the General Government
a. Corriente	24 197	28 350	29 842	36 977	119 366	27 107	30 622	34 343	53 077	145 148	31 291	33 370	37 695	a. Current
b. Capital	4 369	8 183	9 017	13 453	35 023	5 489	2 698	8 026	16 023	32 237	8 282	9 402	10 264	b. Capital
<i>Formación Bruta de Capital</i>	<i>3 927</i>	<i>7 242</i>	<i>7 507</i>	<i>11 832</i>	<i>30 508</i>	<i>4 469</i>	<i>1 945</i>	<i>5 754</i>	<i>14 825</i>	<i>26 993</i>	<i>6 398</i>	<i>8 242</i>	<i>9 268</i>	<i>Gross capital formation</i>
<i>Gobierno Nacional</i>	<i>1 609</i>	<i>2 668</i>	<i>2 586</i>	<i>4 822</i>	<i>11 685</i>	<i>1 615</i>	<i>846</i>	<i>1 950</i>	<i>5 328</i>	<i>9 739</i>	<i>2 503</i>	<i>3 392</i>	<i>3 548</i>	<i>National Government</i>
<i>Gobiernos Regionales</i>	<i>726</i>	<i>1 283</i>	<i>1 537</i>	<i>2 663</i>	<i>6 209</i>	<i>905</i>	<i>392</i>	<i>1 557</i>	<i>3 116</i>	<i>5 971</i>	<i>1 083</i>	<i>1 614</i>	<i>1 775</i>	<i>Regional Government</i>
<i>Gobiernos Locales</i>	<i>1 592</i>	<i>3 291</i>	<i>3 384</i>	<i>4 347</i>	<i>12 613</i>	<i>1 948</i>	<i>707</i>	<i>2 248</i>	<i>6 381</i>	<i>11 284</i>	<i>2 813</i>	<i>3 236</i>	<i>3 945</i>	<i>Local Government</i>
<i>Otros gastos de capital</i>	<i>443</i>	<i>941</i>	<i>1 510</i>	<i>1 622</i>	<i>4 515</i>	<i>1 021</i>	<i>753</i>	<i>2 271</i>	<i>1 198</i>	<i>5 243</i>	<i>1 883</i>	<i>1 160</i>	<i>996</i>	<i>Others capital expenditure</i>
3. Otros 2/	687	-279	1 118	-885	641	-1 459	-1 415	1 181	-1 078	-2 771	2 249	363	-874	3. Others 2/
4. Resultado Primario (=1-2+3)	10 206	4 862	-3 298	-13 498	-1 728	2 533	-8 963	-12 245	-33 578	-52 254	4 663	2 383	-991	4. Primary Balance (=1-2+3)
5. Intereses	4 180	1 193	4 104	1 186	10 662	4 558	1 136	4 639	1 162	11 496	4 944	1 437	5 236	5. Interest payments
6. Resultado Económico (=4-5)	6 026	3 669	-7 402	-14 683	-12 391	-2 026	-10 099	-16 884	-34 740	-63 749	-281	946	-6 227	6. Overall balance (=4-5)

1/ Preliminar. Información actualizada con datos al 12 de noviembre de 2021 en la Nota Semanal N° 41 (18 de noviembre de 2021).

2/ Incluye ingresos de capital del Gobierno General y resultado primario de empresas estatales.

Fuente: MEF, BN, Sunat, EsSalud, sociedades de beneficencia pública y empresas estatales.

Elaboración: Gerencia Central de Estudios Económicos

AHORRO EN CUENTA CORRIENTE DEL SECTOR PÚBLICO NO FINANCIERO
CURRENT ACCOUNT SAVING OF THE NON-FINANCIAL PUBLIC SECTOR

(Millones de soles)^{1/ 2/ 3/} / (Millions of soles)^{1/ 2/ 3/}

	2019					2020					2021			
	I	II	III	IV	AÑO	I	II	III	IV	AÑO	I	II	III	
I. AHORRO EN CUENTA CORRIENTE (1+2)	10 778	12 640	2 283	360	26 061	4 621	-6 854	-8 233	-17 948	-28 415	7 889	11 217	4 950	I. CURRENT ACCOUNT SAVING (1+2)
1. Gobierno Central	5 518	10 523	-1 761	-1 654	12 626	1 225	-5 973	-18 093	-17 111	-39 951	-246	8 506	803	1. Central Government
a. Ingresos Corrientes 4/	31 769	35 446	28 361	31 361	126 938	30 591	22 001	23 488	30 336	106 415	35 228	38 860	41 026	a. Current Revenue 4/
b. Gastos Corrientes	26 251	24 923	30 122	33 016	114 312	29 365	27 973	41 580	47 447	146 366	35 474	30 354	40 222	b. Current Expenditure
- No Financieros	22 252	24 040	26 155	32 146	104 593	24 920	27 143	37 046	46 629	135 738	30 665	29 367	35 117	- Non-Financial
- Financieros	4 000	883	3 967	870	9 719	4 445	831	4 535	818	10 628	4 809	987	5 105	- Financial
2. Otras entidades 5/ 6/	5 259	2 117	4 044	2 014	13 435	3 395	-881	9 859	-837	11 536	8 135	2 712	4 147	2. Other entities 5/ 6/
II. INGRESOS DE CAPITAL	466	267	421	420	1 574	37	21	170	217	445	714	229	66	II. CAPITAL REVENUE
III. GASTOS DE CAPITAL	5 217	9 238	10 106	15 463	40 025	6 684	3 267	8 820	17 010	35 780	8 884	10 501	11 243	III. CAPITAL EXPENDITURE
1. Inversión pública	4 808	8 501	8 701	13 404	35 414	5 634	2 531	6 666	15 855	30 687	7 262	9 301	10 189	1. Public Investment
2. Otros	410	737	1 405	2 059	4 611	1 050	735	2 154	1 154	5 094	1 623	1 199	1 054	2. Others
IV. RESULTADO ECONÓMICO (I+II-III)	6 026	3 669	-7 402	-14 683	-12 391	-2 026	-10 099	-16 884	-34 740	-63 749	-281	946	-6 227	IV. OVERALL BALANCE (I+II-III)
V. FINANCIAMIENTO NETO (1+2+3)	-6 026	-3 669	7 402	14 683	12 391	2 026	10 099	16 884	34 740	63 749	281	-946	6 227	V. NET FINANCING (1+2+3)
1. Externo	3 627	-233	109	1 176	4 679	2 417	10 765	6 780	14 386	34 349	20 237	2 261	9 875	1. Foreign
2. Interno	-9 675	-3 450	7 283	13 484	7 643	-393	-680	10 103	20 354	29 385	-19 957	-3 223	-3 648	2. Domestic
3. Privatización	22	14	10	23	69	1	14	0	0	15	0	16	0	3. Privatization

1/ Comprende las operaciones del gobierno general y de las empresas estatales no financieras. No incluye el resultado de las entidades estatales financieras.

2/ Preliminar. Información actualizada con datos al 12 de noviembre de 2021 en la Nota Semanal N° 41 (18 de noviembre de 2021). Desde la edición N°19 de 2003 se incorpora mejoras metodológicas referidas al registro de las multas las que se incorporan a los ingresos tributarios (anteriormente no tributarios), asimismo en relación al registro del gasto del gobierno central el que incorpora información procesada del Sistema Integrado de Administración Financiera. El calendario anual de publicación de estas estadísticas se presenta en la página vii de esta Nota.

3/ Debido al redondeo de los datos parciales, los totales pueden diferir de la suma de las partes.

4/ A partir de la Nota Semanal N° 12 del 26 de marzo de 2010, se ha incorporado el cambio metodológico en el registro de las devoluciones de impuestos establecido por la Sunat en la Nota Tributaria correspondiente a enero 2010 (publicada en marzo 2010 - página 14), según el cual se sustituyen las devoluciones registradas de acuerdo a su fecha de solicitud por las correspondientes a la fecha de emisión de las mismas.

5/ Desde la edición N°19 de 2004 se excluye del gasto no financiero la redención de Bonos de Reconocimiento la que desde entonces se contabiliza como amortización de la deuda pública interna.

6/ Desde la edición N°19 de 2004 incluye el registro de los intereses devengados por los Bonos de Reconocimiento, debido al efecto de la indexación del saldo adeudado al IPC.

Fuente: MEF, BN, Sunat, Essalud, sociedades de beneficencia pública, gobiernos locales, empresas estatales e instituciones públicas.

Elaboración: Gerencia Central de Estudios Económicos

OPERACIONES DEL SECTOR PÚBLICO NO FINANCIERO
OPERATIONS OF THE NON FINANCIAL PUBLIC SECTOR

(Porcentaje del PBI)^{1/} / (Percentage of GDP)^{1/}

	2019					2020					2021			
	I	II	III	IV	AÑO	I	II	III	IV	AÑO	I	II	III	
1. Ingresos corrientes del gobierno general	21,5	21,5	17,6	18,5	19,7	20,9	18,3	15,5	17,0	17,8	21,3	21,0	21,4	1. Current revenues of the General Government
a. Ingresos tributarios	16,2	15,9	13,0	14,1	14,8	15,9	14,0	11,4	12,4	13,3	16,7	16,5	16,3	a. Tax revenue
b. Ingresos no tributarios	5,3	5,5	4,6	4,5	5,0	5,0	4,3	4,1	4,5	4,5	4,7	4,5	5,1	b. Non-tax revenue
2. Gastos no financieros del gobierno general	16,1	18,8	19,9	24,7	20,0	18,7	23,7	22,7	32,0	24,7	20,1	20,1	21,5	2. Non-financial of the General Government
a. Corriente	13,7	14,6	15,3	18,1	15,5	15,5	21,8	18,4	24,6	20,2	15,9	15,7	16,9	a. Current
b. Capital	2,5	4,2	4,6	6,6	4,5	3,1	1,9	4,3	7,4	4,5	4,2	4,4	4,6	b. Capital
<i>Formación Bruta de Capital</i>	2,2	3,7	3,8	5,8	4,0	2,6	1,4	3,1	6,9	3,8	3,3	3,9	4,1	<i>Gross capital formation</i>
<i>Gobierno Nacional</i>	0,9	1,4	1,3	2,4	1,5	0,9	0,6	1,0	2,5	1,4	1,3	1,6	1,6	<i>National Government</i>
<i>Gobiernos Regionales</i>	0,4	0,7	0,8	1,3	0,8	0,5	0,3	0,8	1,4	0,8	0,6	0,8	0,8	<i>Regional Government</i>
<i>Gobiernos Locales</i>	0,9	1,7	1,7	2,1	1,6	1,1	0,5	1,2	3,0	1,6	1,4	1,5	1,8	<i>Local Government</i>
<i>Otros gastos de capital</i>	0,3	0,5	0,8	0,8	0,6	0,6	0,5	1,2	0,6	0,7	1,0	0,5	0,4	<i>Others capital expenditure</i>
3. Otros 2/	0,4	-0,1	0,6	-0,4	0,1	-0,8	-1,0	0,6	-0,5	-0,4	1,1	0,2	-0,4	3. Others 2/
4. Resultado Primario (=1-2+3)	5,8	2,5	-1,7	-6,6	-0,2	1,4	-6,4	-6,6	-15,6	-7,3	2,4	1,1	-0,4	4. Primary Balance (=1-2+3)
5. Intereses	2,4	0,6	2,1	0,6	1,4	2,6	0,8	2,5	0,5	1,6	2,5	0,7	2,3	5. Interest payments
6. Resultado Económico (=4-5)	3,4	1,9	-3,8	-7,2	-1,6	-1,2	-7,2	-9,0	-16,1	-8,9	-0,1	0,4	-2,8	6. Overall balance (=4-5)

1/ Preliminar. Información actualizada con datos al 12 de noviembre de 2021 en la Nota Semanal N° 41 (18 de noviembre de 2021).

2/ Incluye ingresos de capital del Gobierno General y resultado primario de empresas estatales.

Fuente: MEF, BN, Sunat, EsSalud, sociedades de beneficencia pública y empresas estatales.

Elaboración: Gerencia Central de Estudios Económicos

AHORRO EN CUENTA CORRIENTE DEL SECTOR PÚBLICO NO FINANCIERO
CURRENT ACCOUNT SAVING OF THE NON-FINANCIAL PUBLIC SECTOR

(Porcentaje del PBI)^{1/2/3/} / (Percentage of GDP)^{1/2/3/}

	2019					2020					2021			
	I	II	III	IV	AÑO	I	II	III	IV	AÑO	I	II	III	
I. AHORRO EN CUENTA CORRIENTE (1+2)	6,1	6,5	1,2	0,2	3,4	2,6	-4,9	-4,4	-8,3	-4,0	4,0	5,3	2,2	I. CURRENT ACCOUNT SAVING (1+2)
1. Gobierno Central	3,1	5,4	-0,9	-0,8	1,6	0,7	-4,2	-9,7	-7,9	-5,6	-0,1	4,0	0,4	1. Central Government
a. Ingresos Corrientes 4/	18,0	18,3	14,5	15,4	16,5	17,5	15,6	12,6	14,1	14,8	17,9	18,3	18,4	a. Current Revenue 4/
b. Gastos Corrientes	14,8	12,8	15,4	16,2	14,8	16,8	19,9	22,3	22,0	20,4	18,0	14,3	18,0	b. Current Expenditure
- No Financieros	12,6	12,4	13,4	15,8	13,6	14,3	19,3	19,8	21,6	18,9	15,6	13,8	15,7	- Non-Financial
- Financieros	2,3	0,5	2,0	0,4	1,3	2,5	0,6	2,4	0,4	1,5	2,4	0,5	2,3	- Financial
2. Otras entidades 5/ 6/	3,0	1,1	2,1	1,0	1,7	1,9	-0,6	5,3	-0,4	1,6	4,1	1,3	1,9	2. Other entities 5/ 6/
II. INGRESOS DE CAPITAL	0,3	0,1	0,2	0,2	0,2	0,0	0,0	0,1	0,1	0,1	0,4	0,1	0,0	II. CAPITAL REVENUE
III. GASTOS DE CAPITAL	2,9	4,8	5,2	7,6	5,2	3,8	2,3	4,7	7,9	5,0	4,5	4,9	5,0	III. CAPITAL EXPENDITURE
1. Inversión pública	2,7	4,4	4,5	6,6	4,6	3,2	1,8	3,6	7,4	4,3	3,7	4,4	4,6	1. Public Investment
2. Otros	0,2	0,4	0,7	1,0	0,6	0,6	0,5	1,2	0,5	0,7	0,8	0,6	0,5	2. Others
IV. RESULTADO ECONÓMICO (I+II-III)	3,4	1,9	-3,8	-7,2	-1,6	-1,2	-7,2	-9,0	-16,1	-8,9	-0,1	0,4	-2,8	IV. OVERALL BALANCE (I+II-III)
V. FINANCIAMIENTO NETO (1+2+3)	-3,4	-1,9	3,8	7,2	1,6	1,2	7,2	9,0	16,1	8,9	0,1	-0,4	2,8	V. NET FINANCING (1+2+3)
1. Externo	2,0	-0,1	0,1	0,6	0,6	1,4	7,7	3,6	6,7	4,8	10,3	1,1	4,4	1. Foreign
2. Interno	-5,5	-1,8	3,7	6,6	1,0	-0,2	-0,5	5,4	9,4	4,1	-10,1	-1,5	-1,6	2. Domestic
3. Privatización	0,0	0,0	0,0	0,0	0,0	0,0	0,0	0,0	0,0	0,0	0,0	0,0	0,0	3. Privatization

1/ Comprende las operaciones del gobierno general y de las empresas estatales no financieras. No incluye el resultado de las entidades estatales financieras.

2/ Preliminar. Información actualizada con datos al 12 de noviembre de 2021 en la Nota Semanal N° 41 (18 de noviembre de 2021). Desde la edición N°19 de 2003 se incorpora mejoras metodológicas referidas al registro de las multas las que se incorporan a los ingresos tributarios (anteriormente no tributarios), asimismo en relación al registro del gasto del gobierno central el que incorpora información procesada del Sistema Integrado de Administración Financiera. El calendario anual de publicación de estas estadísticas se presenta en la página vii de esta Nota.

3/ Debido al redondeo de los datos parciales, los totales pueden diferir de la suma de las partes.

4/ A partir de la Nota Semanal N° 12 del 26 de marzo de 2010, se ha incorporado el cambio metodológico en el registro de las devoluciones de impuestos establecido por la Sunat en la Nota Tributaria correspondiente a enero 2010 (publicada en marzo 2010 - página 14), según el cual se sustituyen las devoluciones registradas de acuerdo a su fecha de solicitud por las correspondientes a la fecha de emisión de las mismas.

5/ Desde la edición N°19 de 2004 se excluye del gasto no financiero la redención de Bonos de Reconocimiento la que desde entonces se contabiliza como amortización de la deuda pública interna.

6/ Desde la edición N°19 de 2004 incluye el registro de los intereses devengados por los Bonos de Reconocimiento, debido al efecto de la indexación del saldo adeudado al IPC.

Fuente: MEF, BN, Sunat, Essalud, sociedades de beneficencia pública, gobiernos locales, empresas estatales e instituciones públicas.

Elaboración: Gerencia Central de Estudios Económicos

**OPERACIONES DEL GOBIERNO GENERAL
OPERATIONS OF THE GENERAL GOVERNMENT**

(Millones de soles)^{1/} / (Millions of soles)^{1/}

	2019					2020					2021			
	I	II	III	IV	AÑO	I	II	III	IV	AÑO	I	II	III	
I. INGRESOS CORRIENTES 2/	38 086	41 673	34 442	37 817	152 019	36 588	25 772	28 942	36 599	127 902	41 987	44 791	47 842	I. CURRENT REVENUES 2/
1. Ingresos tributarios	28 679	30 959	25 432	28 700	113 769	27 778	19 731	21 215	26 799	95 523	32 809	35 230	36 392	1. Tax revenue
2. Contribuciones	4 083	4 326	4 355	4 502	17 266	4 018	3 528	4 019	4 408	15 972	4 477	4 371	4 467	2. Contributions
3. Otros	5 324	6 389	4 655	4 615	20 983	4 792	2 514	3 708	5 393	16 407	4 701	5 190	6 984	3. Others
II. GASTOS NO FINANCIEROS	28 567	36 533	38 859	50 430	154 388	32 596	33 320	42 369	69 100	177 385	39 573	42 772	47 959	II. NON-FINANCIAL EXPENDITURE
1. Gastos corrientes 3/	24 197	28 350	29 842	36 977	119 366	27 107	30 622	34 343	53 077	145 148	31 291	33 370	37 695	1. Current expenditure 3/
2. Gastos de capital	4 369	8 183	9 017	13 453	35 023	5 489	2 698	8 026	16 023	32 237	8 282	9 402	10 264	2. Capital expenditure
III. INGRESOS DE CAPITAL	475	289	436	420	1 620	46	21	179	217	463	178	229	60	III. CAPITAL REVENUES
IV. RESULTADO PRIMARIO	9 994	5 429	-3 981	-12 193	-750	4 037	-7 527	-13 247	-32 283	-49 019	2 593	2 248	-57	IV. PRIMARY BALANCE
V. INTERESES 4/	4 053	897	4 014	904	9 867	4 494	845	4 567	853	10 759	4 875	1 022	5 202	V. INTEREST PAYMENTS 4/
VI. RESULTADO ECONÓMICO	5 941	4 532	-7 994	-13 097	-10 617	-456	-8 372	-17 814	-33 136	-59 778	-2 282	1 226	-5 258	VI. OVERALL BALANCE
VII. FINANCIAMIENTO NETO	-5 941	-4 532	7 994	13 097	10 617	456	8 372	17 814	33 136	59 778	2 282	-1 226	5 258	VII. NET FINANCING (1+2+3)
1. Externo	3 778	914	-177	1 240	5 756	1 055	10 476	6 375	14 013	31 920	16 762	2 042	9 151	1. Foreign
(Millones US \$)	1 137	275	-56	369	1 723	305	3 082	1 790	3 893	9 070	4 509	524	2 259	(Millions of US \$)
a. Desembolsos	502	806	42	464	1 814	26	3 322	1 942	4 109	9 400	5 121	451	2 167	a. Disbursements
b. Amortización	-195	-524	-209	-408	-1 336	-74	-77	-39	-80	-270	-76	-97	-57	b. Amortization
c. Otros 5/	829	-7	111	313	1 246	353	-163	-113	-136	-59	-536	171	149	c. Others 5/
2. Interno	-9 742	-5 461	8 161	11 833	4 792	-599	-2 119	11 439	19 123	27 843	-14 480	-3 285	-3 893	2. Domestic
3. Privatización	22	14	10	23	69	1	14	0	0	15	0	16	0	3. Privatization
Nota:														Nota:
GASTOS CORRIENTES TOTALES 6/	28 250	29 247	33 855	37 880	129 233	31 601	31 467	38 910	53 930	155 907	36 166	34 392	42 897	TOTAL CURRENT EXPENDITURE 6/
AHORRO EN CUENTA CORRIENTE 7/	9 836	12 426	587	-63	22 786	4 987	-5 694	-9 967	-17 331	-28 005	5 821	10 400	4 945	CURRENT ACCOUNT SAVING 7/

1/ Preliminar. Información actualizada con datos al 12 de noviembre de 2021 en la Nota Semanal N° 41 (18 de noviembre de 2021). Desde la edición N°19 de 2003 se incorpora mejoras metodológicas referidas al registro de las multas las que se incorporan a los ingresos tributarios (anteriormente no tributarios), asimismo en relación al registro del gasto del gobierno central el que incorpora información procesada del Sistema Integrado de Administración Financiera. El calendario anual de publicación de estas estadísticas se presenta en la página vii de esta Nota.

2/ A partir de la Nota Semanal N° 12 del 26 de marzo de 2010, se ha incorporado el cambio metodológico en el registro de las devoluciones de impuestos establecido por la Sunat en la Nota Tributaria correspondiente a enero 2010 (publicada en marzo 2010 - página 14), según el cual se sustituyen las devoluciones registradas de acuerdo a su fecha de solicitud por las correspondientes a la fecha de emisión de las mismas.

3/ Desde la edición N°19 de 2004 se excluye del gasto no financiero la redención de Bonos de Reconocimiento la que desde entonces se contabiliza como amortización de la deuda pública interna.

4/ Desde la edición N°19 de 2004 incluye el registro de los intereses devengados por los Bonos de Reconocimiento, debido al efecto de la indexación del saldo adeudado al IPC.

5/ Incluye financiamiento excepcional y financiamiento de corto plazo.

6/ Se obtiene de sumar los gastos corrientes no financieros más intereses.

7/ Se obtiene de la diferencia entre los ingresos corrientes y los gastos corrientes.

Fuente: MEF, BN, Sunat, Essalud, sociedades de beneficencia pública, gobiernos locales e instituciones públicas.

Elaboración: Gerencia Central de Estudios Económicos

**OPERACIONES DEL GOBIERNO GENERAL
OPERATIONS OF THE GENERAL GOVERNMENT**

(Porcentaje del PBI)^{1/} / (Percentage of GDP)^{1/}

	2019					2020					2021			
	I	II	III	IV	AÑO	I	II	III	IV	AÑO	I	II	III	
I. INGRESOS CORRIENTES 2/	21,5	21,5	17,6	18,5	19,7	20,9	18,3	15,5	17,0	17,8	21,3	21,0	21,4	I. CURRENT REVENUES 2/
1. Ingresos tributarios	16,2	15,9	13,0	14,1	14,8	15,9	14,0	11,4	12,4	13,3	16,7	16,5	16,3	1. Tax revenue
2. Contribuciones	2,3	2,2	2,2	2,2	2,2	2,3	2,5	2,2	2,0	2,2	2,3	2,1	2,0	2. Contributions
3. Otros	3,0	3,3	2,4	2,3	2,7	2,7	1,8	2,0	2,5	2,3	2,4	2,4	3,1	3. Others
II. GASTOS NO FINANCIEROS	16,1	18,8	19,9	24,7	20,0	18,7	23,7	22,7	32,0	24,7	20,1	20,1	21,5	II. NON-FINANCIAL EXPENDITURE
1. Gastos corrientes 3/	13,7	14,6	15,3	18,1	15,5	15,5	21,8	18,4	24,6	20,2	15,9	15,7	16,9	1. Current expenditure 3/
2. Gastos de capital	2,5	4,2	4,6	6,6	4,5	3,1	1,9	4,3	7,4	4,5	4,2	4,4	4,6	2. Capital expenditure
III. INGRESOS DE CAPITAL	0,3	0,1	0,2	0,2	0,2	0,0	0,0	0,1	0,1	0,1	0,1	0,1	0,0	III. CAPITAL REVENUES
IV. RESULTADO PRIMARIO	5,6	2,8	-2,0	-6,0	-0,1	2,3	-5,4	-7,1	-15,0	-6,8	1,3	1,1	0,0	IV. PRIMARY BALANCE
V. INTERESES 4/	2,3	0,5	2,1	0,4	1,3	2,6	0,6	2,4	0,4	1,5	2,5	0,5	2,3	V. INTEREST PAYMENTS 4/
VI. RESULTADO ECONÓMICO	3,4	2,3	-4,1	-6,4	-1,4	-0,3	-6,0	-9,5	-15,4	-8,3	-1,2	0,6	-2,4	VI. OVERALL BALANCE
VII. FINANCIAMIENTO NETO	-3,4	-2,3	4,1	6,4	1,4	0,3	6,0	9,5	15,4	8,3	1,2	-0,6	2,4	VII. NET FINANCING (1+2+3)
1. Externo	2,1	0,5	-0,1	0,6	0,7	0,6	7,4	3,4	6,5	4,4	8,5	1,0	4,1	1. Foreign
a. Desembolsos	0,9	1,4	0,1	0,8	0,8	0,1	8,0	3,7	6,9	4,6	9,6	0,8	3,9	a. Disbursements
b. Amortización	-0,4	-0,9	-0,4	-0,7	-0,6	-0,1	-0,2	-0,1	-0,1	-0,1	-0,1	-0,2	-0,1	b. Amortization
c. Otros 5/	1,6	0,0	0,2	0,5	0,5	0,7	-0,4	-0,2	-0,2	0,0	-1,0	0,3	0,3	c. Others 5/
2. Interno	-5,5	-2,8	4,2	5,8	0,6	-0,3	-1,5	6,1	8,9	3,9	-7,4	-1,5	-1,7	2. Domestic
3. Privatización	0,0	0,0	0,0	0,0	0,0	0,0	0,0	0,0	0,0	0,0	0,0	0,0	0,0	3. Privatization
Nota:														Note:
GASTOS CORRIENTES TOTALES 6/	16,0	15,1	17,3	18,6	16,8	18,1	22,4	20,8	25,0	21,7	18,4	16,2	19,2	TOTAL CURRENT EXPENDITURE 6/
AHORRO EN CUENTA CORRIENTE 7/	5,6	6,4	0,3	0,0	3,0	2,9	-4,0	-5,3	-8,0	-3,9	3,0	4,9	2,2	CURRENT ACCOUNT SAVING 7/

1/ Preliminar. Información actualizada con datos al 12 de noviembre de 2021 en la Nota Semanal N° 41 (18 de noviembre de 2021). Desde la edición N°19 de 2003 se incorpora mejoras metodológicas referidas al registro de las multas las que se incorporan a los ingresos tributarios (anteriormente no tributarios), asimismo en relación al registro del gasto del gobierno central el que incorpora información procesada del Sistema Integrado de Administración Financiera. El calendario anual de publicación de estas estadísticas se presenta en la página vii de esta Nota.

2/ A partir de la Nota Semanal N° 12 del 26 de marzo de 2010, se ha incorporado el cambio metodológico en el registro de las devoluciones de impuestos establecido por la Sunat en la Nota Tributaria correspondiente a enero 2010 (publicada en marzo 2010 - página 14), según el cual se sustituyen las devoluciones registradas de acuerdo a su fecha de solicitud por las correspondientes a la fecha de emisión de las mismas.

3/ Desde la edición N°19 de 2004 se excluye del gasto no financiero la redención de Bonos de Reconocimiento la que desde entonces se contabiliza como amortización de la deuda pública interna.

4/ Desde la edición N°19 de 2004 incluye el registro de los intereses devengados por los Bonos de Reconocimiento, debido al efecto de la indexación del saldo adeudado al IPC.

5/ Incluye financiamiento excepcional y financiamiento de corto plazo.

6/ Se obtiene de sumar los gastos corrientes no financieros más intereses.

7/ Se obtiene de la diferencia entre los ingresos corrientes y los gastos corrientes.

Fuente: MEF, BN, Sunat, Essalud, sociedades de beneficencia pública, gobiernos locales e instituciones públicas.

Elaboración: Gerencia Central de Estudios Económicos

INGRESOS CORRIENTES DEL GOBIERNO GENERAL
GENERAL GOVERNMENT CURRENT REVENUES
(Millones de soles)^{1/} / (Millions of soles)^{1/}

	2019					2020					2021			
	I	II	III	IV	AÑO	I	II	III	IV	AÑO	I	II	III	
I. INGRESOS TRIBUTARIOS	28 679	30 959	25 432	28 700	113 769	27 778	19 731	21 215	26 799	95 523	32 809	35 230	36 392	I. TAX REVENUES
Ingresos tributarios del Gobierno Nacional	27 635	30 305	24 735	28 006	110 681	26 801	19 572	20 677	26 016	93 065	31 750	34 527	35 656	Tax revenue of the National Government
1. Impuesto a la renta	12 266	13 119	8 713	9 917	44 015	11 635	10 439	7 274	8 819	38 167	13 920	15 128	11 926	1. Income tax
- Personas Naturales	3 436	4 289	2 898	3 195	13 819	3 397	3 379	2 714	3 035	12 525	3 376	4 522	3 901	- Individual
- Personas Jurídicas	6 921	5 321	5 387	6 204	23 834	7 189	4 801	3 613	5 443	21 046	7 871	6 141	7 378	- Corporate
- Regularización	1 909	3 509	428	517	6 363	1 049	2 259	946	342	4 596	2 674	4 465	647	- Clearing
2. Impuestos a las importaciones	365	330	358	372	1 424	328	212	276	343	1 159	321	320	371	2. Import tax
3. Impuesto general a las ventas (IGV) 2/	15 818	15 477	15 837	16 373	63 504	15 462	9 931	13 379	16 607	55 379	18 061	18 099	20 114	3. Value-added tax 2/
- Interno	9 654	9 085	9 317	9 835	37 892	9 469	5 338	8 050	9 851	32 708	10 777	9 679	10 355	- Domestic
- Importaciones	6 163	6 391	6 520	6 538	25 613	5 992	4 593	5 329	6 757	22 671	7 284	8 419	9 758	- Imports
4. Impuesto selectivo al consumo (ISC)	2 028	2 044	2 001	2 143	8 216	2 310	902	1 537	2 171	6 920	2 290	2 043	2 279	4. Excise tax
- Combustibles	765	785	826	836	3 212	911	452	606	1 000	2 970	907	875	907	- Fuels
- Otros	1 263	1 260	1 175	1 307	5 005	1 399	450	931	1 171	3 951	1 383	1 168	1 372	- Other
5. Otros ingresos tributarios	1 429	3 791	2 940	3 411	11 572	1 356	1 919	2 457	2 891	8 623	1 578	4 014	6 042	5. Other tax revenue
6. Devoluciones de impuestos	-4 271	-4 456	-5 114	-4 210	-18 051	-4 290	-3 831	-4 247	-4 815	-17 182	-4 419	-5 078	-5 075	6. Tax refund
Ingresos tributarios de los Gobiernos Locales	1 045	653	697	693	3 088	977	159	539	783	2 458	1 059	703	735	Tax revenues of the Local Government
II. INGRESOS NO TRIBUTARIOS	9 407	10 715	9 010	9 118	38 249	8 810	6 042	7 727	9 800	32 379	9 178	9 562	11 451	II. NON-TAX REVENUE
Ingresos no tributarios del Gobierno Nacional	8 282	9 802	8 068	8 093	34 245	7 676	5 812	7 064	8 989	29 542	8 216	8 805	10 513	Non-tax revenue of the National Government
1. Contribuciones sociales	4 083	4 326	4 355	4 502	17 266	4 018	3 528	4 019	4 408	15 972	4 477	4 371	4 467	1. Social Contributions
2. Recursos propios y transferencias	1 998	1 776	1 772	1 563	7 109	1 823	591	1 410	1 399	5 222	1 589	1 725	1 799	2. Fees and transfers
3. Canon y regalías	1 039	1 250	1 076	1 063	4 428	1 041	503	635	1 109	3 287	1 555	1 600	2 718	3. Royalties
4. Otros	1 163	2 451	864	964	5 442	795	1 191	1 001	2 074	5 061	595	1 109	1 529	4. Others
Ingresos no tributarios de los Gobiernos Regionales	185	202	162	167	717	147	54	88	126	415	122	138	180	Non-tax revenue of the Regional Government
Ingresos no tributarios de los Gobiernos Locales	939	711	780	858	3 288	987	175	574	685	2 422	840	618	758	Non-tax revenue of the Local Government
III. TOTAL INGRESOS CORRIENTES (I+II)	38 086	41 673	34 442	37 817	152 019	36 588	25 772	28 942	36 599	127 902	41 987	44 791	47 842	III. CURRENT REVENUES (I+II)

1/ Preliminar. Información actualizada con datos al 12 de noviembre de 2021 en la Nota Semanal N° 41 (18 de noviembre de 2021).

2/ Incluye los dos puntos porcentuales correspondientes al Impuesto de Promoción Municipal (IPM).

Fuente: MEF, BN y Sunat.

Elaboración: Gerencia Central de Estudios Económicos

INGRESOS CORRIENTES DEL GOBIERNO GENERAL
GENERAL GOVERNMENT CURRENT REVENUES
(Porcentaje del PBI)^{1/} / (Percentage of GDP)^{1/}

	2019					2020					2021			
	I	II	III	IV	AÑO	I	II	III	IV	AÑO	I	II	III	
I. INGRESOS TRIBUTARIOS	16.2	15.9	13.0	14.1	14.8	15.9	14.0	11.4	12.4	13.3	16.7	16.5	16.3	I. TAX REVENUES
Ingresos tributarios del Gobierno Nacional	15,6	15,6	12,7	13,7	14,4	15,3	13,9	11,1	12,1	13,0	16,1	16,2	16,0	Tax revenue of the National Government
1. Impuesto a la renta	6,9	6,8	4,5	4,9	5,7	6,7	7,4	3,9	4,1	5,3	7,1	7,1	5,3	1. Income tax
- Personas Naturales	1,9	2,2	1,5	1,6	1,8	1,9	2,4	1,5	1,4	1,7	1,7	2,1	1,7	- Individual
- Personas Jurídicas	3,9	2,7	2,8	3,0	3,1	4,1	3,4	1,9	2,5	2,9	4,0	2,9	3,3	- Corporate
- Regularización	1,1	1,8	0,2	0,3	0,8	0,6	1,6	0,5	0,2	0,6	1,4	2,1	0,3	- Clearing
2. Impuestos a las importaciones	0,2	0,2	0,2	0,2	0,2	0,2	0,2	0,1	0,2	0,2	0,2	0,2	0,2	2. Import tax
3. Impuesto general a las ventas (IGV) 2/	8,9	8,0	8,1	8,0	8,2	8,8	7,1	7,2	7,7	7,7	9,2	8,5	9,0	3. Value-Added tax
- Interno	5,5	4,7	4,8	4,8	4,9	5,4	3,8	4,3	4,6	4,6	5,5	4,5	4,6	- Domestic
- Importaciones	3,5	3,3	3,3	3,2	3,3	3,4	3,3	2,9	3,1	3,2	3,7	4,0	4,4	- Imports
4. Impuesto selectivo al consumo (ISC)	1,1	1,1	1,0	1,1	1,1	1,3	0,6	0,8	1,0	1,0	1,2	1,0	1,0	4. Excise tax
- Combustibles	0,4	0,4	0,4	0,4	0,4	0,5	0,3	0,3	0,5	0,4	0,5	0,4	0,4	- Fuels
- Otros	0,7	0,6	0,6	0,6	0,6	0,8	0,3	0,5	0,5	0,6	0,7	0,5	0,6	- Other
5. Otros ingresos tributarios	0,8	2,0	1,5	1,7	1,5	0,8	1,4	1,3	1,3	1,2	0,8	1,9	2,7	5. Other tax revenue
6. Devoluciones de impuestos	-2,4	-2,3	-2,6	-2,1	-2,3	-2,5	-2,7	-2,3	-2,2	-2,4	-2,2	-2,4	-2,3	6. Tax refund
Ingresos tributarios de los Gobiernos Locales	0,6	0,3	0,4	0,3	0,4	0,6	0,1	0,3	0,4	0,3	0,5	0,3	0,3	Tax revenues of the Local Government
II. INGRESOS NO TRIBUTARIOS	5.3	5.5	4.6	4.5	5.0	5.0	4.3	4.1	4.5	4.5	4.7	4.5	5.1	II. NON-TAX REVENUE
Ingresos no tributarios del Gobierno Nacional	4,7	5,0	4,1	4,0	4,4	4,4	4,1	3,8	4,2	4,1	4,2	4,1	4,7	Non-tax revenue of the National Government
1. Contribuciones sociales	2,3	2,2	2,2	2,2	2,2	2,3	2,5	2,2	2,0	2,2	2,3	2,1	2,0	1. Social Contributions
2. Recursos propios y transferencias	1,1	0,9	0,9	0,8	0,9	1,0	0,4	0,8	0,6	0,7	0,8	0,8	0,8	2. Fees and transfers
3. Canon y regalías	0,6	0,6	0,6	0,5	0,6	0,6	0,4	0,3	0,5	0,5	0,8	0,8	1,2	3. Royalties
4. Otros	0,7	1,3	0,4	0,5	0,7	0,5	0,8	0,5	1,0	0,7	0,3	0,5	0,7	4. Others
Ingresos no tributarios de los Gobiernos Regionales	0,1	0,1	0,1	0,1	0,1	0,1	0,0	0,0	0,1	0,1	0,1	0,1	0,1	Non-tax revenue of the Regional Government
Ingresos no tributarios de los Gobiernos Locales	0,5	0,4	0,4	0,4	0,4	0,6	0,1	0,3	0,3	0,3	0,4	0,3	0,3	Non-tax revenue of the Local Government
III. TOTAL INGRESOS CORRIENTES (I+II)	21,5	21,5	17,6	18,5	19,7	20,9	18,3	15,5	17,0	17,8	21,3	21,0	21,4	III. CURRENT REVENUES (I+II)

1/ Preliminar. Información actualizada con datos al 12 de noviembre de 2021 en la Nota Semanal N° 41 (18 de noviembre de 2021).

2/ Incluye los dos puntos porcentuales correspondientes al Impuesto de Promoción Municipal (IPM).

Fuente: MEF, BN y Sunat.

Elaboración: Gerencia Central de Estudios Económicos

GASTOS NO FINANCIEROS DEL GOBIERNO GENERAL
NON-FINANCIAL EXPENDITURES OF THE GENERAL GOVERNMENT

(Millones de soles)^{1/} / (Millions of soles)^{1/}

	2019					2020					2021			
	I	II	III	IV	AÑO	I	II	III	IV	AÑO	I	II	III	
I. GASTOS CORRIENTES	24 197	28 350	29 842	36 977	119 366	27 107	30 622	34 343	53 077	145 148	31 291	33 370	37 695	I. CURRENT EXPENDITURE
Remuneraciones	11 403	11 639	11 991	14 117	49 151	12 135	11 880	12 958	16 073	53 046	12 421	12 518	13 219	Wages and salaries
Gobierno Nacional	6 737	6 651	6 965	7 798	28 150	6 997	6 787	7 499	8 641	29 924	7 022	6 933	7 332	National governments
Gobiernos Regionales	4 102	4 408	4 411	5 658	18 580	4 507	4 577	4 814	6 699	20 597	4 794	4 976	5 223	Regional governments
Gobiernos Locales	565	580	616	660	2 421	631	516	645	733	2 525	604	609	663	Local governments
Bienes y servicios 1/	7 621	10 637	11 404	15 642	45 305	8 510	9 143	12 108	20 278	50 039	10 467	13 684	15 475	Goods and services 1/
<i>Del cual: Mantenimiento</i>	639	942	1 165	1 784	4 530	611	678	1 156	3 609	6 054	893	1 252	1 713	<i>Of which: Maintenance</i>
Gobierno Nacional	5 666	7 181	7 865	10 795	31 508	5 901	6 072	7 899	11 648	31 521	7 269	8 954	10 316	National governments
Gobiernos Regionales	629	1 166	1 298	2 093	5 186	817	1 260	1 614	2 871	6 562	1 134	1 810	1 908	Regional governments
Gobiernos Locales	1 326	2 290	2 241	2 754	8 610	1 791	1 811	2 595	5 759	11 956	2 065	2 921	3 251	Local governments
Transferencias 2/	5 173	6 074	6 446	7 218	24 911	6 462	9 599	9 276	16 726	42 064	8 403	7 168	9 002	Transfers 2/
Gobierno Nacional	4 282	5 052	5 474	6 056	20 864	5 499	8 728	8 311	15 324	37 862	7 448	6 257	7 966	National governments
Gobiernos Regionales	705	798	713	874	3 089	751	673	713	1 107	3 244	751	708	824	Regional governments
Gobiernos Locales	186	224	259	288	957	212	198	253	295	958	204	203	212	Local governments
II. GASTO DE CAPITAL	4 369	8 183	9 017	13 453	35 023	5 489	2 698	8 026	16 023	32 237	8 282	9 402	10 264	II. CAPITAL EXPENDITURE
Formación bruta de capital	3 927	7 242	7 507	11 832	30 508	4 469	1 945	5 754	14 825	26 993	6 398	8 242	9 268	Gross capital formation
Gobierno Nacional	1 609	2 668	2 586	4 822	11 685	1 615	846	1 950	5 328	9 739	2 503	3 392	3 548	National governments
Gobiernos Regionales	726	1 283	1 537	2 663	6 209	905	392	1 557	3 116	5 971	1 083	1 614	1 775	Regional governments
Gobiernos Locales	1 592	3 291	3 384	4 347	12 613	1 948	707	2 248	6 381	11 284	2 813	3 236	3 945	Local governments
Otros gastos de capital 2/	443	941	1 510	1 622	4 515	1 021	753	2 271	1 198	5 243	1 883	1 160	996	Others 2/
III. GASTO NO FINANCIERO TOTAL (I + II)	28 567	36 533	38 859	50 430	154 388	32 596	33 320	42 369	69 100	177 385	39 573	42 772	47 959	III. NON-FINANCIAL EXPENDITURE (I+II)
Gobierno Nacional	18 877	22 614	24 389	31 005	96 886	21 123	23 139	27 869	42 090	114 222	26 070	26 609	30 074	National governments
Gobiernos Regionales	6 181	7 702	7 998	11 329	33 211	7 010	6 946	8 734	13 828	36 518	7 780	9 161	9 779	Regional governments
Gobiernos Locales	3 509	6 216	6 471	8 096	24 292	4 463	3 235	5 765	13 181	26 645	5 722	7 002	8 107	Local governments

1/ Preliminar. Información actualizada con datos al 12 de noviembre de 2021 en la Nota Semanal N° 41 (18 de noviembre de 2021).

2/ Neto de comisiones

3/ Neto de transferencias intergubernamentales

Fuente: MEF, BN, Sunat, Essalud, sociedades de beneficencia pública, gobiernos locales e instituciones públicas.

Elaboración: Gerencia Central de Estudios Económicos

GASTOS NO FINANCIEROS DEL GOBIERNO GENERAL
NON-FINANCIAL EXPENDITURES OF THE GENERAL GOVERNMENT

(Porcentajes del PBI)^{1/} / (Percentage of GDP)^{1/}

	2019					2020					2021			
	I	II	III	IV	AÑO	I	II	III	IV	AÑO	I	II	III	
<u>I. GASTOS CORRIENTES</u>	<u>13.7</u>	<u>14.6</u>	<u>15.3</u>	<u>18.1</u>	<u>15.5</u>	<u>15.5</u>	<u>21.8</u>	<u>18.4</u>	<u>24.6</u>	<u>20.2</u>	<u>15.9</u>	<u>15.7</u>	<u>16.9</u>	<u>I. CURRENT EXPENDITURE</u>
Remuneraciones	6,4	6,0	6,1	6,9	6,4	6,9	8,4	6,9	7,5	7,4	6,3	5,9	5,9	Wages and salaries
Gobierno Nacional	3,8	3,4	3,6	3,8	3,7	4,0	4,8	4,0	4,0	4,2	3,6	3,3	3,3	National governments
Gobiernos Regionales	2,3	2,3	2,3	2,8	2,4	2,6	3,3	2,6	3,1	2,9	2,4	2,3	2,3	Regional governments
Gobiernos Locales	0,3	0,3	0,3	0,3	0,3	0,4	0,4	0,3	0,3	0,4	0,3	0,3	0,3	Local governments
Bienes y servicios 1/	4,3	5,5	5,8	7,7	5,9	4,9	6,5	6,5	9,4	7,0	5,3	6,4	6,9	Goods and services 1/
<i>Del cual: Mantenimiento</i>	0,4	0,5	0,6	0,9	0,6	0,3	0,5	0,6	1,7	0,8	0,5	0,6	0,8	<i>Of which: Maintenance</i>
Gobierno Nacional	3,2	3,7	4,0	5,3	4,1	3,4	4,3	4,2	5,4	4,4	3,7	4,2	4,6	National governments
Gobiernos Regionales	0,4	0,6	0,7	1,0	0,7	0,5	0,9	0,9	1,3	0,9	0,6	0,8	0,9	Regional governments
Gobiernos Locales	0,7	1,2	1,1	1,3	1,1	1,0	1,3	1,4	2,7	1,7	1,0	1,4	1,5	Local governments
Transferencias 2/	2,9	3,1	3,3	3,5	3,2	3,7	6,8	5,0	7,8	5,9	4,3	3,4	4,0	Transfers 2/
Gobierno Nacional	2,4	2,6	2,8	3,0	2,7	3,1	6,2	4,5	7,1	5,3	3,8	2,9	3,6	National governments
Gobiernos Regionales	0,4	0,4	0,4	0,4	0,4	0,4	0,5	0,4	0,5	0,5	0,4	0,3	0,4	Regional governments
Gobiernos Locales	0,1	0,1	0,1	0,1	0,1	0,1	0,1	0,1	0,1	0,1	0,1	0,1	0,1	Local governments
<u>II. GASTO DE CAPITAL</u>	<u>2.5</u>	<u>4.2</u>	<u>4.6</u>	<u>6.6</u>	<u>4.5</u>	<u>3.1</u>	<u>1.9</u>	<u>4.3</u>	<u>7.4</u>	<u>4.5</u>	<u>4.2</u>	<u>4.4</u>	<u>4.6</u>	<u>II. CAPITAL EXPENDITURE</u>
Formación bruta de capital	2,2	3,7	3,8	5,8	4,0	2,6	1,4	3,1	6,9	3,8	3,3	3,9	4,1	Gross capital formation
Gobierno Nacional	0,9	1,4	1,3	2,4	1,5	0,9	0,6	1,0	2,5	1,4	1,3	1,6	1,6	National governments
Gobiernos Regionales	0,4	0,7	0,8	1,3	0,8	0,5	0,3	0,8	1,4	0,8	0,6	0,8	0,8	Regional governments
Gobiernos Locales	0,9	1,7	1,7	2,1	1,6	1,1	0,5	1,2	3,0	1,6	1,4	1,5	1,8	Local governments
Otros gastos de capital 2/	0,3	0,5	0,8	0,8	0,6	0,6	0,5	1,2	0,6	0,7	1,0	0,5	0,4	Others 2/
<u>III. GASTO NO FINANCIERO TOTAL (I + II)</u>	<u>16.1</u>	<u>18.8</u>	<u>19.9</u>	<u>24.7</u>	<u>20.0</u>	<u>18.7</u>	<u>23.7</u>	<u>22.7</u>	<u>32.0</u>	<u>24.7</u>	<u>20.1</u>	<u>20.1</u>	<u>21.5</u>	<u>III. NON-FINANCIAL EXPENDITURE (I+II)</u>
Gobierno Nacional	10,7	11,6	12,5	15,2	12,6	12,1	16,4	14,9	19,5	15,9	13,2	12,5	13,5	National governments
Gobiernos Regionales	3,5	4,0	4,1	5,6	4,3	4,0	4,9	4,7	6,4	5,1	4,0	4,3	4,4	Regional governments
Gobiernos Locales	2,0	3,2	3,3	4,0	3,2	2,6	2,3	3,1	6,1	3,7	2,9	3,3	3,6	Local governments

1/ Preliminar. Información actualizada con datos al 12 de noviembre de 2021 en la Nota Semanal N° 41 (18 de noviembre de 2021).

2/ Neto de comisiones.

3/ Neto de transferencias intergubernamentales.

Fuente: MEF, BN, Sunat, Essalud, sociedades de beneficencia pública, gobiernos locales e instituciones públicas.

Elaboración: Gerencia Central de Estudios Económicos

SALDO DE LA DEUDA DEL SECTOR PÚBLICO NO FINANCIERO NON FINANCIAL PUBLIC SECTOR DEBT STOCK

(Millones de soles)^{1/2/} / (Millions of soles)^{1/2/}

	2019				2020				2021			
	I	II	III	IV	I	II	III	IV	I	II	III	
DEUDA PÚBLICA	188 689	193 421	195 541	206 301	202 003	215 929	225 258	249 197	268 835	275 172	293 799	PUBLIC DEBT
I. DEUDA PÚBLICA EXTERNA 3/	65 146	65 734	66 604	65 659	67 658	81 715	90 720	106 995	132 408	137 512	155 620	I. FOREIGN PUBLIC DEBT 3/
1. CRÉDITOS	20 478	20 210	20 242	20 527	21 320	23 017	30 367	31 088	31 771	34 086	45 101	1. CREDITS
Organismos Internacionales	12 811	12 634	12 395	12 702	13 274	14 677	21 719	22 144	23 078	25 227	35 701	Multilateral Organizations
Club de París	3 545	3 496	3 655	3 726	3 649	3 820	4 052	4 271	3 839	3 876	4 068	Paris Club
Proveedores	16	11	11	5	6	0	0	0	0	0	0	Suppliers
Banca Internacional	4 106	4 069	4 180	4 094	4 392	4 520	4 597	4 673	4 854	4 983	5 331	Commercial Banks
2. BONOS	44 668	45 524	46 363	45 132	46 338	58 698	60 354	75 907	100 637	103 426	110 519	2. BONDS
Bonos globales	38 028	38 944	39 603	38 512	39 458	51 618	53 154	68 667	89 357	91 846	98 129	Global bonds
Bonos de empresas públicas no financieras	6 640	6 580	6 760	6 620	6 880	7 080	7 200	7 240	11 280	11 580	12 390	State owned Enterprises Bonds
II. DEUDA PÚBLICA INTERNA 4/	123 543	127 687	128 936	140 643	134 345	134 214	134 537	142 202	136 427	137 660	138 179	II. DOMESTIC PUBLIC DEBT 4/
1. LARGO PLAZO	116 730	120 121	122 056	128 251	128 139	127 981	128 122	129 725	131 698	133 340	134 195	1. LONG TERM
A. CRÉDITOS	2 322	2 281	1 777	1 701	1 503	1 444	1 211	1 180	965	542	1 361	A. CREDITS
a. Créditos del Banco de la Nación	1 011	986	603	560	530	487	437	446	450	69	66	a. Credits from Banco de la Nación
- Gobierno Nacional	1 004	965	559	517	473	435	391	404	408	30	29	- National Government
- Gobiernos Locales	0	14	38	37	50	45	40	35	35	33	30	- Local Governments
- Empresas Públicas No financieras	7	7	7	7	7	7	7	7	7	6	6	- State owned Enterprises
b. Créditos de la Banca Comercial	774	759	702	670	637	620	588	548	515	473	504	b. Credits from Banca Comercial
- Gobiernos Locales	774	759	702	670	637	610	578	538	505	473	443	- Local Government
c. Ley 29625 5/	537	537	472	472	337	337	187	187	0	0	0	c. Law 29625 5/
d. Adquisición de acciones - COFIDE 6/									0	0	791	d. Acquisition of financial assets 6/
B. BONOS	114 408	117 840	120 279	126 550	126 636	126 537	126 910	128 545	130 733	132 798	132 834	B. BONDS
Bonos del Tesoro Público	114 408	117 840	120 279	126 550	126 636	126 537	126 910	128 545	130 733	132 798	132 834	Treasury Bonds
- Bonos de Capitalización BCRP	645	394	394	394	394	394	0	0	0	0	0	- BCRP Capitalization Bonds
- Bonos por canje de deuda pública 7/	543	295	295	295	295	295	295	295	295	295	295	- Debt Exchange Bonds 7/
- Bonos Soberanos	108 273	112 536	115 101	121 612	121 755	121 795	122 622	124 419	126 642	128 879	128 980	- Sovereign Bonds
- Bonos de Reconocimiento 8/	4 946	4 615	4 490	4 249	4 192	4 054	3 993	3 831	3 796	3 625	3 560	- Pension Recognition Bonds 8/
2. CORTO PLAZO	6 813	7 566	6 880	12 391	6 206	6 233	6 416	12 476	4 729	4 320	3 984	2. SHORT TERM
A. CRÉDITOS	5 399	6 231	5 596	11 524	5 749	6 137	6 410	12 476	4 729	4 320	3 984	A. CREDITS
a. Tesoro Público 9/	2 417	2 463	2 394	7 920	2 767	2 167	3 064	8 471	2 114	2 051	1 995	a. Public Treasury 9/
b. Gobiernos Locales	23	32	47	54	55	30	24	24	25	49	62	b. Local Government
c. Empresas Públicas No Financieras	2 959	3 736	3 155	3 549	2 927	3 940	3 322	3 981	2 591	2 219	1 927	c. State owned Enterprises
B. LETRAS	1 414	1 335	1 284	867	457	96	6	0	0	0	0	B. BILLS
Tesoro Público	1 414	1 335	1 284	867	457	96	6	0	0	0	0	Treasury Bills
NOTA:												NOTE:
Deuda Neta del Sector Público no Financiero 10/	78 844	76 874	84 569	100 282	99 635	108 434	130 316	160 076	166 886	168 282	180 326	Non-Financial Public Sector Net Debt 10/
Obligaciones por Asociaciones Público Privadas 11/	3 223	2 982	3 056	2 768	2 869	2 703	2 745	2 490	2 582	2 346	2 506	PPP Liabilities 11/
Fondo de Estabilización de Precios de Combustibles	122	33	- 77	- 106	- 332	- 537	- 542	- 548	- 548	- 330	- 123	Fuel Prices Stabilization Fund
Deuda Externa de COFIDE, Fondo Mivivienda y Bco.	11 710	10 606	9 121	8 993	9 202	9 468	9 377	10 544	10 749	11 027	11 612	COFIDE, Fondo Mivivienda and Agrarian Bank External
Deuda Interna de Largo Plazo de COFIDE y Fondo	1 444	1 428	1 778	1 878	2 040	2 040	2 040	2 040	2 184	2 184	2 184	COFIDE, Long Term Domestic Debt
Tenencia de Bonos Globales y Soberanos 12/	146 301	151 480	154 703	160 123	161 213	173 413	175 776	193 086	215 999	220 725	227 109	Bond holdings 12/
Residentes	57 847	55 488	61 398	66 300	64 212	63 984	60 990	65 912	70 209	75 882	68 737	Resident
No Residentes	88 454	95 991	93 305	93 823	97 002	109 429	114 786	127 174	145 790	144 842	158 372	Non-resident
Bonos Soberanos	108 273	112 536	115 101	121 612	121 755	121 795	122 622	124 419	126 642	128 879	128 980	Sovereign Bonds
Residentes	53 417	51 922	57 961	62 946	60 846	60 117	57 072	60 430	66 048	71 950	65 078	Resident
No Residentes	54 856	60 614	57 140	58 666	60 910	61 678	65 550	63 989	60 594	56 929	63 902	Non-resident
Bonos Globales	38 028	38 944	39 603	38 512	39 458	51 618	53 154	68 667	89 357	91 846	98 129	Global Bonds
Residentes	4 430	3 566	3 437	3 354	3 366	3 867	3 918	5 482	4 161	3 932	3 658	Resident
No Residentes	33 598	35 377	36 165	35 157	36 092	47 751	49 236	63 185	85 196	87 914	94 470	Non-resident

1/ Preliminar. Información actualizada con datos al 12 de noviembre de 2021 en la Nota Semanal N° 41 (18 de noviembre de 2021). El calendario anual de publicación de estas estadísticas se presenta en la página vii de esta Nota.

2/ Los Bonos son clasificados de acuerdo al mercado donde fueron emitidos.

Los Bonos Brady y Globales, emitidos en el exterior, son parte de la deuda pública externa, incluyendo aquellos adquiridos por residentes.

Los Bonos Soberanos emitidos en el mercado interno y la plataforma Euroclear son parte de la deuda pública interna, incluyendo los adquiridos por no residentes.

3/ Considera la deuda de mediano y largo plazo, excluye préstamos de apoyo a la balanza de pagos.

4/ Consolida la deuda interna entre entidades del gobierno.

5/ Corresponde a la deuda del gobierno nacional por las obligaciones del Fondo Nacional de Vivienda (FONAVI).

6/ Corresponde a la deuda del gobierno nacional por la operación de endeudamiento interno, bajo la modalidad de adquisición de bienes a plazo, con la Corporación Financiera de Desarrollo (COFIDE).

7/ DU N° 068-99 hasta el 2006 y DS N° 002-2007-EF desde el 2007.

8/ Corresponde al estimado del saldo adeudado por Bonos de Reconocimiento en términos de su valor actualizado por la inflación.

9/ Incluye las obligaciones pendientes de pago (flotante), créditos del Banco de la Nación (hasta el 2006) y la deuda con tenedores de Bonos de la Deuda Agraria.

10/ Corresponde a la deuda bruta menos los activos del sector público no financiero. Estos últimos incluyen los depósitos en el sistema financiero nacional, los activos en el exterior de empresas públicas y Fondo

Consolidado de Reservas (FCR), y los otros activos financieros (tenencias de bonos, inversiones en fondos mutuos, inversiones financieras) de EsSalud, FCR-ONP, ElectroPerú y Fondo Nacional de

Financiamiento de la Actividad Empresarial del Estado (FONAFE).

11/ Corresponde al valor nominal estimado de los CRPAO emitidos entre mayo de 2006 y marzo de 2012, neto de las amortizaciones realizadas.

12/ Estimado.

Fuente: MEF, Banco de la Nación, Ministerio de Transportes y Comunicaciones, ONP, FCR, EsSalud, ElectroPerú, PetroPerú y COFIDE.

Elaboración: Gerencia Central de Estudios Económicos

SALDO DE LA DEUDA DEL SECTOR PÚBLICO NO FINANCIERO NON FINANCIAL PUBLIC SECTOR DEBT STOCK

(Porcentajes del PBI)^{1/2/} / (Percentage of GDP)^{1/2/}

	2019				2020				2021			
	I	II	III	IV	I	II	III	IV	I	II	III	
DEUDA PÚBLICA	25,3	25,7	25,7	26,8	26,3	30,2	31,9	34,7	36,3	33,9	34,6	PUBLIC DEBT
I. DEUDA PÚBLICA EXTERNA 3/	8,7	8,7	8,7	8,5	8,8	11,4	12,8	14,9	17,9	16,9	18,3	I. FOREIGN PUBLIC DEBT 3/
1. CRÉDITOS	2,7	2,7	2,7	2,7	2,8	3,2	4,3	4,3	4,3	4,2	5,3	1. CREDITS
Organismos Internacionales	1,7	1,7	1,6	1,6	1,7	2,1	3,1	3,1	3,1	3,1	4,2	Multilateral Organizations
Club de París	0,5	0,5	0,5	0,5	0,5	0,5	0,6	0,6	0,5	0,5	0,5	Paris Club
Proveedores	0,0	0,0	0,0	0,0	0,0	0,0	0,0	0,0	0,0	0,0	0,0	Suppliers
Banca Internacional	0,6	0,5	0,5	0,5	0,6	0,6	0,7	0,7	0,7	0,6	0,6	Commercial Banks
2. BONOS	6,0	6,1	6,1	5,9	6,0	8,2	8,5	10,6	13,6	12,7	13,0	2. BONDS
Bonos globales	5,1	5,2	5,2	5,0	5,1	7,2	7,5	9,6	12,1	11,3	11,6	Global bonds
Bonos de empresas públicas no financieras	0,9	0,9	0,9	0,9	0,9	1,0	1,0	1,0	1,5	1,4	1,5	State owned Enterprises Bonds
II. DEUDA PÚBLICA INTERNA 4/	16,6	17,0	16,9	18,3	17,5	18,8	19,1	19,8	18,4	17,0	16,3	II. DOMESTIC PUBLIC DEBT 4/
1. LARGO PLAZO	15,7	16,0	16,0	16,6	16,7	17,9	18,1	18,1	17,8	16,4	15,8	1. LONG TERM
A. CRÉDITOS	0,3	0,3	0,2	0,2	0,2	0,2	0,2	0,2	0,1	0,1	0,2	A. CREDITS
a. Créditos del Banco de la Nación	0,1	0,1	0,1	0,1	0,1	0,1	0,1	0,1	0,1	0,0	0,0	a. Credits from Banco de la Nación
- Gobierno Nacional	0,1	0,1	0,1	0,1	0,1	0,1	0,1	0,1	0,1	0,0	0,0	- National Government
- Gobiernos Locales	0,0	0,0	0,0	0,0	0,0	0,0	0,0	0,0	0,0	0,0	0,0	- Local Governments
- Empresas Públicas No financieras	0,0	0,0	0,0	0,0	0,0	0,0	0,0	0,0	0,0	0,0	0,0	- State owned Enterprises
b. Créditos de la Banca Comercial	0,1	0,1	0,1	0,1	0,1	0,1	0,1	0,1	0,1	0,1	0,1	b. Credits from Banca Comercial
- Gobiernos Locales	0,1	0,1	0,1	0,1	0,1	0,1	0,1	0,1	0,1	0,1	0,1	- Local Government
c. Ley 29625 5/	0,1	0,1	0,1	0,1	0,0	0,0	0,0	0,0	0,0	0,0	0,0	c. Law 29625 5/
d. Adquisición de acciones - COFIDE 6/									0,0	0,0	0,1	d. Acquisition of financial assets 6/
B. BONOS	15,3	15,7	15,8	16,4	16,5	17,7	18,0	17,9	17,7	16,4	15,6	B. BONDS
Bonos del Tesoro Público	15,3	15,7	15,8	16,4	16,5	17,7	18,0	17,9	17,7	16,4	15,6	Treasury Bonds
- Bonos de Capitalización BCRP	0,1	0,1	0,1	0,1	0,1	0,1	0,0	0,0	0,0	0,0	0,0	- BCRP Capitalization Bonds
- Bonos por canje de deuda pública 7/	0,1	0,0	0,0	0,0	0,0	0,0	0,0	0,0	0,0	0,0	0,0	- Debt Exchange Bonds 7/
- Bonos Soberanos	14,5	15,0	15,1	15,8	15,9	17,0	17,4	17,3	17,1	15,9	15,2	- Sovereign Bonds
- Bonos de Reconocimiento 8/	0,7	0,6	0,6	0,6	0,5	0,6	0,6	0,5	0,5	0,4	0,4	- Pension Recognition Bonds 8/
2. CORTO PLAZO	0,9	1,0	0,9	1,6	0,8	0,9	0,9	1,7	0,6	0,5	0,5	2. SHORT TERM
A. CRÉDITOS	0,7	0,8	0,7	1,5	0,7	0,9	0,9	1,7	0,6	0,5	0,5	A. CREDITS
a. Tesoro Público 9/	0,3	0,3	0,3	1,0	0,4	0,3	0,4	1,2	0,3	0,3	0,2	a. Public Treasury 9/
b. Gobiernos Locales	0,0	0,0	0,0	0,0	0,0	0,0	0,0	0,0	0,0	0,0	0,0	b. Local Government
c. Empresas Públicas No Financieras	0,4	0,5	0,4	0,5	0,4	0,6	0,5	0,6	0,4	0,3	0,2	c. State owned Enterprises
B. LETRAS	0,2	0,2	0,2	0,1	0,1	0,0	0,0	0,0	0,0	0,0	0,0	B. BILLS
Tesoro Público	0,2	0,2	0,2	0,1	0,1	0,0	0,0	0,0	0,0	0,0	0,0	Treasury Bills
NOTA:												NOTE:
Deuda Neta del Sector Público no Financiero 10/	10,6	10,2	11,1	13,0	13,0	15,2	18,5	22,3	22,6	20,7	21,2	Non-Financial Public Sector Net Debt 10/
Obligaciones por Asociaciones Público Privadas 11/	0,4	0,4	0,4	0,4	0,4	0,4	0,4	0,3	0,3	0,3	0,3	PPP Liabilities 11/
Fondo de Estabilización de Precios de Combustibles	0,0	0,0	0,0	0,0	0,0	-0,1	-0,1	-0,1	-0,1	0,0	0,0	Fuel Prices Stabilization Fund
Deuda Externa de COFIDE, Fondo Mivivienda y Bco.	1,6	1,4	1,2	1,2	1,2	1,3	1,3	1,5	1,5	1,4	1,4	COFIDE, Fondo Mivivienda and Agrarian Bank External
Deuda Interna de Largo Plazo de COFIDE y Fondo	0,2	0,2	0,2	0,2	0,3	0,3	0,3	0,3	0,3	0,3	0,3	COFIDE, Long Term Domestic Debt
Tenencia de Bonos Globales y Soberanos 12/	19,6	20,2	20,3	20,8	21,0	24,3	24,9	26,9	29,2	27,2	26,8	Bond holdings 12/
Residentes	7,8	7,4	8,1	8,6	8,4	9,0	8,6	9,2	9,5	9,3	8,1	Resident
No Residentes	11,9	12,8	12,2	12,2	12,6	15,3	16,3	17,7	19,7	17,8	18,7	Non-resident
Bonos Soberanos	14,5	15,0	15,1	15,8	15,9	17,0	17,4	17,3	17,1	15,9	15,2	Sovereign Bonds
Residentes	7,2	6,9	7,6	8,2	7,9	8,4	8,1	8,4	8,9	8,9	7,7	Resident
No Residentes	7,4	8,1	7,5	7,6	7,9	8,6	9,3	8,9	8,2	7,0	7,5	Non-resident
Bonos Globales	5,1	5,2	5,2	5,0	5,1	7,2	7,5	9,6	12,1	11,3	11,6	Global Bonds
Residentes	0,6	0,5	0,5	0,4	0,4	0,5	0,6	0,8	0,6	0,5	0,4	Resident
No Residentes	4,5	4,7	4,7	4,6	4,7	6,7	7,0	8,8	11,5	10,8	11,1	Non-resident

1/ Preliminar. Información actualizada con datos al 12 de noviembre de 2021 en la Nota Semanal N° 41 (18 de noviembre de 2021). El calendario anual de publicación de estas estadísticas se presenta en la página vii de esta Nota.

2/ Los Bonos son clasificados de acuerdo al mercado donde fueron emitidos.

Los Bonos Brady y Globales, emitidos en el exterior, son parte de la deuda pública externa, incluyendo aquellos adquiridos por residentes.

Los Bonos Soberanos emitidos en el mercado interno y la plataforma Euroclear son parte de la deuda pública interna, incluyendo los adquiridos por no residentes.

3/ Considera la deuda de mediano y largo plazo, excluye préstamos de apoyo a la balanza de pagos.

4/ Consolida la deuda interna entre entidades del gobierno.

5/ Corresponde a la deuda del gobierno nacional por las obligaciones del Fondo Nacional de Vivienda (FONAVI).

6/ Corresponde a la deuda del gobierno nacional por la operación de endeudamiento interno, bajo la modalidad de adquisición de bienes a plazo, con la Corporación Financiera de Desarrollo (COFIDE).

7/ DU N° 068-99 hasta el 2006 y DS N° 002-2007-EF desde el 2007.

8/ Corresponde al estimado del saldo adeudado por Bonos de Reconocimiento en términos de su valor actualizado por la inflación.

9/ Incluye las obligaciones pendientes de pago (flotante), créditos del Banco de la Nación (hasta el 2006) y la deuda con tenedores de Bonos de la Deuda Agraria.

10/ Corresponde a la deuda bruta menos los activos del sector público no financiero. Estos últimos incluyen los depósitos en el sistema financiero nacional, los activos en el exterior de empresas públicas y Fondo Consolidado de Reservas (FCR), y los otros activos financieros (tenencias de bonos, inversiones en fondos mutuos, inversiones financieras) de EsSalud, FCR-ONP, ElectroPerú y Fondo Nacional de Financiamiento de la Actividad Empresarial del Estado (FONAFE).

11/ Corresponde al valor nominal estimado de los CRPAO emitidos entre mayo de 2006 y marzo de 2012, neto de las amortizaciones realizadas.

12/ Estimado.

Fuente: MEF, Banco de la Nación, Ministerio de Transportes y Comunicaciones, ONP, FCR, EsSalud, ElectroPerú, PetroPerú y COFIDE.

Elaboración: Gerencia Central de Estudios Económicos

COEFICIENTES DE MONETIZACIÓN Y CRÉDITO SECTOR PRIVADO
MONETIZATION AND CREDIT TO THE PRIVATE SECTOR COEFFICIENTS

(Porcentajes del PBI)^{1/2/3/} / (As a percentage of GDP)^{1/2/3/}

	CIRCULANTE	EMISIÓN PRIMARIA	DINERO	CUASIDINERO EN MONEDA NACIONAL	LIQUIDEZ BROAD MONEY		CRÉDITO AL SECTOR PRIVADO CREDIT TO THE PRIVATE SECTOR			
	CURRENCY	MONETARY BASE	MONEY	QUASI-MONEY IN DOMESTIC CURRENCY	MONEDA NACIONAL DOMESTIC CURRENCY	TOTAL	MONEDA NACIONAL DOMESTIC CURRENCY	MONEDA EXTRANJERA FOREIGN CURRENCY	TOTAL	
<u>2019</u>	<u>6,8</u>	<u>8,4</u>	<u>12,9</u>	<u>17,8</u>	<u>30,7</u>	<u>43,8</u>	<u>31,9</u>	<u>11,2</u>	<u>43,1</u>	<u>2019</u>
I	6,4	7,8	12,3	16,7	29,0	41,8	30,6	11,5	42,1	I
II	6,3	7,8	11,9	16,8	28,8	41,7	31,0	11,4	42,4	II
III	6,4	7,8	12,3	17,0	29,3	42,6	31,2	11,6	42,9	III
IV	6,8	8,4	12,9	17,8	30,7	43,8	31,9	11,2	43,1	IV
<u>2020</u>	<u>10,0</u>	<u>12,0</u>	<u>19,9</u>	<u>23,7</u>	<u>43,6</u>	<u>60,7</u>	<u>41,0</u>	<u>11,7</u>	<u>52,7</u>	<u>2020</u>
I	6,8	8,3	13,4	18,6	31,9	45,5	32,5	11,9	44,4	I
II	8,9	11,0	18,1	21,8	40,0	55,5	38,7	12,7	51,4	II
III	9,4	11,1	19,7	22,9	42,6	59,0	41,5	12,0	53,5	III
IV	10,0	12,0	19,9	23,7	43,6	60,7	41,0	11,7	52,7	IV
<u>2021</u>										<u>2021</u>
I	10,1	12,3	20,1	22,6	42,7	59,9	39,7	11,6	51,3	I
II	9,4	11,1	17,4	19,6	37,0	52,9	36,7	11,7	48,4	II
III	9,5	10,9	17,0	19,7	36,7	52,3	35,9	11,4	47,3	III

1/ Comprende las operaciones financieras que realizan las sociedades creadoras de depósito.

A partir de la Nota Semanal N° 11 (18 de marzo de 2011), los indicadores del crédito al sector privado incluyen los créditos de las sucursales en el exterior de las empresas bancarias locales. Asimismo, se consideran los agregados monetarios fin de período de cada trimestre.

El PBI corresponde a la suma de los últimos 4 trimestres.

Por su parte, a partir de la Nota Semanal N° 19 (24 de mayo de 2012), los datos desde enero de 2001 no incluyen los saldos de activos y pasivos de las entidades del sistema bancario en liquidación.

2/ La información de este cuadro se ha actualizado en la Nota Semanal N° 41 (18 de noviembre de 2021).

El calendario anual de publicación de estas estadísticas se presenta en la página vii de la presente Nota.

3/ Preliminar.

Elaboración: Gerencia de Política Monetaria - Subgerencia de Diseño de Política Monetaria.

**LIQUIDEZ EN MONEDA NACIONAL, PBI NOMINAL, EMISIÓN PRIMARIA Y MULTIPLICADOR
BROAD MONEY IN DOMESTIC CURRENCY, GDP, MONETARY BASE AND MONEY MULTIPLIER**

(Tasas de variación promedio, porcentajes)^{1/2/3/} / (Average growth rate, in percentage change)^{1/2/3/}

	LIQUIDEZ EN MONEDA NACIONAL BROAD MONEY IN DOMESTIC CURRENCY		PBI NOMINAL NOMINAL GDP	CIRCULANTE PROMEDIO AVERAGE CURRENCY	EMISIÓN PRIMARIA PROMEDIO AVERAGE MONETARY BASE	MULTIPLICADOR PROMEDIO AVERAGE MONEY MULTIPLIER	
	PROMEDIO AVERAGE	VELOCIDAD VELOCITY					
<u>2019</u>	<u>10,5</u>	<u>-5,9</u>	<u>4,0</u>	<u>5,4</u>	<u>6,3</u>	<u>4,0</u>	<u>2019</u>
I	10,6	-7,1	2,7	6,2	7,4	3,0	I
II	11,3	-7,3	3,2	4,7	5,9	5,1	II
III	10,3	-4,1	5,8	5,2	6,0	4,1	III
IV	9,9	-5,3	4,2	5,7	5,9	3,8	IV
<u>2020</u>	<u>26,3</u>	<u>-26,2</u>	<u>-6,8</u>	<u>26,5</u>	<u>22,4</u>	<u>3,2</u>	<u>2020</u>
I	12,5	-12,3	-1,3	7,2	6,3	5,8	I
II	23,9	-41,5	-27,5	24,3	21,3	2,1	II
III	34,5	-28,8	-4,2	36,3	30,8	2,8	III
IV	33,7	-20,9	5,8	37,6	30,8	2,3	IV
<u>2021</u>							<u>2021</u>
I	31,3	-14,2	12,7	45,5	37,4	-4,4	I
II	15,4	31,2	51,4	29,8	23,8	-6,8	II
III	4,1	15,0	19,8	21,0	17,3	-11,2	III

1/ Comprende las operaciones financieras que realizan las sociedades de depósitos. Las sociedades de depósitos son las instituciones financieras autorizadas a captar depósitos del público.

La información de este cuadro se ha actualizado en el Nota Semanal N° 41 (18 de noviembre de 2021).

El calendario anual de publicación de estas estadísticas se presenta en la página vii de la presente Nota.

A partir de la Nota Semanal N° 16 (27 de abril de 2012), los datos desde enero de 2001 no incluyen los saldos de activos y pasivos de las entidades del sistema bancario en liquidación.

2/ Preliminar.

3/ Con respecto a similar período del año anterior.

Elaboración: Gerencia de Política Monetaria - Subgerencia de Diseño de Política Monetaria.

NOTAS / NOTES

* Las estadísticas monetarias están valuadas al tipo de cambio bancario promedio compra y venta de fin de período, publicado por la Superintendencia de Banca y Seguros.

Estos tipos de cambio son:

FECHA	S/ / US\$
2017 Dic.	3,24
2018 Dic.	3,37
2019 Ene.	3,33
Feb.	3,31
Mar.	3,32
Abr.	3,31
May.	3,37
Jun.	3,29
Jul.	3,31
Ago.	3,40
Set.	3,38
Oct.	3,35
Nov.	3,40
Dic.	3,31
2020 Ene.	3,38
Feb.	3,45
Mar.	3,44
Abr.	3,38
May.	3,43
Jun.	3,54
Jul.	3,53
Ago.	3,54
Set.	3,60
Oct.	3,61
Nov.	3,61
Dic.	3,62
2021 Ene.	3,64
Feb.	3,65
Mar.	3,75
Abr.	3,79
May.	3,82
Jun.	3,86
Jul.	4,05
Ago.7	4,09
Ago.15	4,08
Ago.22	4,11
Ago.31	4,08
Set.7	4,10
Set.15	4,11
Set.22	4,11
Set.30	4,14
Oct.7	4,09
Oct.15	3,93
Oct.22	3,96
Oct.31	3,99
Nov.7	4,01
Nov.15	4,00
Nov.22	4,02
Nov.30	4,06
Dic.7	4,08
Dic.15	4,05
Dic.22	4,04
Dic.31	3,97
2022 Ene.7	3,95
Ene.15	3,87
Ene.22	3,82

* En algunos cuadros, debido al redondeo de los datos parciales, los totales pueden diferir de la suma de las partes.