

# Nota Semanal N° 43

---

- **Sistema Financiero**  
*Octubre de 2020*
- **Cuentas del Banco Central de Reserva del Perú**  
*22 de noviembre de 2020*
- **Tasas de interés y tipo de cambio**  
*24 de noviembre de 2020*



Índice / <i>Index</i>	i
Calendario anual / <i>Schedule of release for statistics of the weekly report</i>	vii
Resumen Informativo / <i>Weekly report</i>	ix

## **Estadísticas mensuales y semanales / *Weekly and monthly statistics***

### **Sociedades Creadoras de Depósito / *Depository Corporations***

---

Cuadro 1	Cuentas monetarias de las sociedades creadoras de depósito / <i>Monetary accounts of the depository corporations</i>	1
Cuadro 2	Liquidez de las sociedades creadoras de depósito / <i>Broad money of depository corporations</i>	2
Cuadro 3	Crédito de las sociedades creadoras de depósito al sector privado / <i>Credit of depository corporations to the private sector</i>	3
Cuadro 4	Saldo de obligaciones domésticas de las sociedades creadoras de depósito en moneda nacional por institución / <i>Domestic liabilities of the depository corporations in domestic currency by institution</i>	4
Cuadro 5	Saldo de obligaciones internas de las sociedades creadoras de depósito en moneda extranjera por institución / <i>Domestic liabilities of the depository corporations in foreign currency by institution</i>	5
Cuadro 6	Crédito al sector privado de las sociedades creadoras de depósito, por tipo de crédito / <i>Credit to the private sector by type of credit</i>	6
Cuadro 7	Crédito al sector privado de las sociedades creadoras de depósito, por tipo de crédito y por monedas / <i>Credit to the private sector by type of credit and currency</i>	7
Cuadro 8	Obligaciones de las sociedades creadoras de depósito con el sector público / <i>Liabilities of the depository corporations to the public sector</i>	8
Cuadro 9	Crédito neto al sector público de sociedades creadoras de depósito / <i>Credit to the public sector of depository corporations</i>	9
Cuadro 10	Emisión primaria y multiplicador / <i>Monetary base and money multiplier</i>	10

### **Empresas Bancarias / *Commercial Banks***

---

Cuadro 11	Cuentas monetarias de las empresas bancarias / <i>Monetary accounts of the commercial banks</i>	11
Cuadro 12	Fuentes del crédito al sector privado de las empresas bancarias en moneda nacional / <i>Sources of credit to the private sector of the commercial banks in domestic currency</i>	12
Cuadro 13	Fuentes del crédito al sector privado de las empresas bancarias en moneda extranjera / <i>Sources of credit to the private sector of the commercial banks in foreign currency</i>	13
Cuadro 14	Fuentes del crédito al sector privado de las empresas bancarias en moneda nacional por institución / <i>Sources of credit to the private sector of the commercial banks in domestic currency by institution</i>	14

Cuadro 15	Fuentes del crédito al sector privado de las empresas bancarias en moneda extranjera por institución / <i>Sources of credit to the private sector of the commercial banks in foreign currency by institution</i>	15
Cuadro 16	Indicadores de las empresas bancarias / <i>Banking indicators</i>	16
Cuadro 17	Situación de encaje de las empresas bancarias / <i>Reserves position of commercial banks</i>	17
Cuadro 18	Situación de encaje de las empresas bancarias / <i>Banks' reserve requirements position</i>	18
Cuadro 19	Situación de encaje, depósitos overnight y liquidez por institución en moneda nacional / <i>Reserves position, overnight deposits and liquidity by financial institutions in domestic currency</i>	19
Cuadro 20	Situación de encaje, depósitos overnight y liquidez por institución en moneda extranjera / <i>Reserves position, overnight deposits and liquidity by financial institutions in foreign currency</i>	20

### **Banco Central de Reserva del Perú / Central Reserve Bank of Peru**

Cuadro 21	Cuentas monetarias del Banco Central de Reserva del Perú / <i>Monetary accounts of the Central Reserve Bank of Peru</i>	21
Cuadro 22	Distintos conceptos de la liquidez internacional del Banco Central de Reserva del Perú / <i>Concepts of central bank of Peru international liquidity</i>	22
Cuadro 23	Variación de las reservas internacionales netas del Banco Central de Reserva del Perú / <i>Variation of the net international reserves of the Central Reserve Bank of Peru</i>	23
Cuadro 24	Fuentes de variación de la emisión primaria / <i>Sources of variation of the monetary base</i>	24
Cuadro 25	Evolución del saldo de los certificados de depósito del BCRP / <i>Evolution of certificates of deposit of the Central Reserve Bank of Peru</i>	25
Cuadro 26	Monto nominal de certificados y depósitos del Banco Central / <i>Nominal amount of certificates and deposits issued by the Central Bank</i>	26
Cuadro 27	Repos del banco central y depósitos públicos / <i>Central bank repos and deposits of the public sector</i>	27

### **Tasas de Interés / Interest rates**

Cuadro 28	Evolución de las tasas de interés de los Certificados de Depósito del BCRP / <i>Evolution of interest rates of certificates of deposit of the Central Reserve Bank of Peru</i>	28
Cuadro 29	Tasas de interés activas y pasivas promedio de las empresas bancarias en moneda nacional / <i>Average lending and deposit interest rates of commercial banks - domestic currency</i>	29
Cuadro 30	Tasas de interés activas y pasivas promedio de las empresas bancarias en moneda extranjera / <i>Average lending and deposit interest rates of commercial banks - foreign currency</i>	30
Cuadro 31	Tasas de interés activas promedio de las empresas bancarias por modalidad / <i>Average lending interest rates of commercial banks by type of credit</i>	31
Cuadro 32	Tasas de interés activas promedio de las cajas municipales de ahorro y crédito / <i>Average lending interest rates of municipal credit and savings institutions by type of credit</i>	32

Cuadro 33	Tasas de interés activas promedio de las cajas rurales de ahorro y crédito / <i>Average lending interest rates of rural credit and savings institutions by type of credit</i>	33
Cuadro 34	Tasas de interés activas en moneda nacional y extranjera / <i>Average interest rates - domestic and foreign currency</i>	34
Cuadro 35	Indicadores de riesgo para países emergentes: EMBIG. Diferencial de rendimientos contra Bonos del Tesoro de EUA / <i>Risk indicators for emerging countries: EMBIG1/ Stripped spread</i>	35

## **Mercado Cambiario / Exchange market**

---

Cuadro 36	Tipo de cambio promedio del periodo / <i>Average exchange rate</i>	36
Cuadro 37	Tipo de cambio fin de periodo / <i>End of period exchange rate</i>	37
Cuadro 38	Tipo de cambio de las principales monedas / <i>Foreign exchange rates</i>	38
Cuadro 39	Tipo de cambio de las principales monedas / <i>Foreign exchange rates</i>	39
Cuadro 40	Tipo de cambio nominal y real bilateral / <i>Nominal and bilateral real exchange rate</i>	40
Cuadro 41	Tipo de cambio nominal y real multilateral / <i>Nominal and multilateral real exchange rate</i>	41
Cuadro 42	Tipo de cambio real bilateral respecto a países latinoamericanos / <i>Peru-Latin American bilateral real exchange rate</i>	42
Cuadro 43	Operaciones en moneda extranjera de las empresas bancarias / <i>Foreign exchange transactions of commercial banks</i>	43
Cuadro 44	Operaciones cambiarias del Banco Central con las empresas bancarias / <i>Foreign exchange transactions of the central bank with commercial banks</i>	44
Cuadro 45	Forwards y swaps de monedas de las empresas bancarias / <i>Foreign exchange forwards and swaps of commercial banks</i>	45
Cuadro 46	Forwards de monedas de las empresas bancarias con el público / <i>Foreign exchange forwards of commercial banks with non-banking counterparties</i>	46
Cuadro 47	Swaps de monedas de las empresas bancarias con el público / <i>Foreign exchange swaps of commercial banks with non-banking counterparties</i>	47
Cuadro 48	Forwards y swaps de monedas interbancarios / <i>Interbank foreign exchange forwards and swaps</i>	48

## **Sistemas de pagos / Payment systems**

---

Cuadro 49	Pagos a través del sistema LBTR, Sistema de Liquidación Multibancaria de Valores y Cámara de Compensación Electrónica / <i>Payments through the RTGS System, Multibank Security Settlement System and Electronic Clearing House</i>	49
Cuadro 50	Cámara de Compensación Electrónica: cheques recibidos y rechazados a nivel nacional / <i>Electronic Clearing House: received and refused checks nationwide</i>	50
Cuadro 51	Cámara de Compensación Electrónica: cheques recibidos y rechazados y transferencias de crédito en moneda nacional a nivel nacional / <i>Electronic Clearing House: received and refused checks and credit transfer in domestic currency nationwide</i>	51

Cuadro 52	Cámara de Compensación Electrónica: cheques recibidos y rechazados y transferencias de crédito en moneda extranjera a nivel nacional / <i>Electronic Clearing House: received and refused checks and credit transfer in foreign currency nationwide</i>	52
Cuadro 53	Sistema LBTR: transferencias en moneda nacional y moneda extranjera / <i>RTGS System: transfers in domestic and foreign currency</i>	53
Cuadro 54	Medios de pago distintos al efectivo, cajeros y banca virtual: monto de las operaciones en moneda nacional / <i>Cashless payment instruments, automatic teller machines, and virtual banking: value of operations in domestic currency</i>	54
Cuadro 55	Medios de pago distintos al efectivo, cajeros y banca virtual: número de operaciones en moneda nacional / <i>Cashless payment instruments, automatic teller machines, and virtual banking: number of operations in domestic currency</i>	55
Cuadro 56	Medios de pago distintos al efectivo, cajeros y banca virtual: monto de operaciones en moneda extranjera / <i>Cashless payment instruments, automatic teller machines, and virtual banking: amount of operations in foreign currency</i>	56
Cuadro 57	Medios de pago distintos al efectivo, cajeros y banca virtual: numero de operaciones en moneda extranjera / <i>Cashless payment instruments, automatic teller machines, and virtual banking: number of operations in foreign currency</i>	57

## **Mercado de capitales / Capital markets**

---

Cuadro 58	Bonos / <i>Bonds</i>	58
Cuadro 59	Bonos del sector privado, por moneda y por plazo / <i>Private sector bonds, by currency and term</i>	59
Cuadro 60	Bolsa de Valores de Lima (BVL) / <i>Lima Stock Exchange (LSE)</i>	60
Cuadro 61	Sistema privado de pensiones / <i>Private pension system</i>	61

## **Inflación / Inflation**

---

Cuadro 62	Índices de precios Lima Metropolitana / <i>Lima price indices</i>	62
Cuadro 63	Índice de precios al consumidor Lima Metropolitana: clasificación sectorial / <i>Lima consumer price index: sectoral classification</i>	63
Cuadro 64	Índice de precios al consumidor Lima Metropolitana: clasificación transables - no transables / <i>Lima consumer price index: tradable - non tradable classification</i>	64
Cuadro 65	Índices reales de precios de combustibles y de tarifas de servicios públicos / <i>Main utilities tariffs real indexes</i>	65

## **Balanza comercial / Trade balance**

---

Cuadro 66	Balanza comercial / <i>Trade balance</i>	66
Cuadro 67	Exportaciones por grupo de productos / <i>Exports</i>	67

Cuadro 68	Exportaciones de productos tradicionales / <i>Traditional exports</i>	68
Cuadro 69	Exportaciones de productos no tradicionales / <i>Non-traditional exports</i>	69
Cuadro 70	Exportaciones por grupo de actividad económica / <i>Exports</i>	70
Cuadro 71	Importaciones según uso o destino económico / <i>Imports</i>	71
Cuadro 72	Cotizaciones de productos / <i>Commodity prices</i>	72
Cuadro 73	Precios de productos sujetos al sistema de franjas de precios (D.S. No. 115-2001-EF) / <i>Prices subject to band prices regime (D.S. No. 115-2001-EF)</i>	73
Cuadro 74	Términos de intercambio de comercio exterior / <i>Terms of trade</i>	74

### **PBI y Empleo / GDP and Employment**

Cuadro 75	Producto bruto interno y demanda interna / <i>Gross domestic product and domestic demand</i>	75
Cuadro 76	Producto bruto interno y demanda interna / <i>Gross domestic product and domestic demand</i>	76
Cuadro 77	Producción agropecuaria / <i>Agriculture and livestock production</i>	77
Cuadro 78	Producción pesquera / <i>Fishing production</i>	78
Cuadro 79	Producción minera e hidrocarburos / <i>Mining and fuel production</i>	79
Cuadro 80	Producción manufacturera / <i>Manufacturing production</i>	80
Cuadro 81	Producción manufacturera / <i>Manufacturing production</i>	81
Cuadro 82	Indicadores indirectos de tasa de utilización de la capacidad instalada del sector manufacturero / <i>Rate of capital use of the manufacturing sector indirect indicators</i>	82
Cuadro 83	Remuneraciones / <i>Salaries and wages</i>	83
Cuadro 84	Puestos de trabajo e ingresos del sector formal / <i>Job positions and income in the formal sector</i>	84
Cuadro 85	Empleo en Lima Metropolitana / <i>Employment in Metropolitan Lima</i>	85

### **Finanzas Públicas / Public Finance**

Cuadro 86	Operaciones del sector público no financiero / <i>Operations of the non financial public sector</i>	86
Cuadro 87	Ingresos corrientes del gobierno general / <i>General government current revenues</i>	87
Cuadro 88	Ingresos corrientes del gobierno general / <i>General government current revenues</i>	88
Cuadro 89	Gastos no financieros del gobierno general / <i>Non-financial expenditures of the general government</i>	89
Cuadro 90	Gastos no financieros del gobierno general / <i>Non-financial expenditures of the general government</i>	90

## Estadísticas trimestrales / Quarterly statistics

Cuadro 91	Flujos macroeconómicos / <i>Macroeconomic indicators</i>	91
Cuadro 92	Producto bruto interno / <i>Gross domestic product</i>	92
Cuadro 93	Producto bruto interno / <i>Gross domestic product</i>	93
Cuadro 94	Producto bruto interno por tipo de gasto / <i>Gross domestic product by type of expenditure</i>	94
Cuadro 95	Producto bruto interno por tipo de gasto / <i>Gross domestic product by type of expenditure</i>	95
Cuadro 96	Ingreso nacional disponible / <i>Disposable national income</i>	96
Cuadro 97	Balanza de pagos / <i>Balance of payments</i>	97
Cuadro 98	Balanza de pagos / <i>Balance of payments</i>	98
Cuadro 99	Balanza comercial / <i>Trade balance</i>	99
Cuadro 100	Exportaciones por grupo de productos / <i>Exports</i>	100
Cuadro 101	Exportaciones de productos tradicionales / <i>Traditional exports</i>	101
Cuadro 102	Exportaciones de productos no tradicionales / <i>Non-traditional exports</i>	102
Cuadro 103	Exportaciones por grupo de actividad económica / <i>Exports</i>	103
Cuadro 104	Importaciones según uso o destino económico / <i>Imports</i>	104
Cuadro 105	Servicios / <i>Services</i>	105
Cuadro 106	Renta de factores / <i>Investment income</i>	106
Cuadro 107	Cuenta financiera del sector privado / <i>Private sector long-term capital flows</i>	107
Cuadro 108	Cuenta financiera del sector público / <i>Public sector financial account</i>	108
Cuadro 109	Cuenta financiera de capitales de corto plazo / <i>Short-term capital flows</i>	109
Cuadro 110	Posición de activos y pasivos externos / <i>External assets and liabilities position</i>	110
Cuadro 111	Posición de activos y pasivos externos / <i>External assets and liabilities position</i>	111
Cuadro 112	Concertaciones de financiamiento externo público por fuente financiera, destino y plazo de vencimiento / <i>Committed loans by financial source, use and maturity</i>	112
Cuadro 113	Operaciones del sector público no financiero / <i>Operations of the non financial public sector</i>	113

Cuadro 114	Ahorro en cuenta corriente del sector público no financiero / <i>Current account saving of the non-financial public sector</i>	114
Cuadro 115	Operaciones del sector público no financiero / <i>Operations of the non financial public sector</i>	115
Cuadro 116	Ahorro en cuenta corriente del sector público no financiero / <i>Current account saving of the non-financial public sector</i>	116
Cuadro 117	Operaciones del Gobierno General / <i>General government Operations</i>	117
Cuadro 118	Operaciones del Gobierno General / <i>General government Operations</i>	118
Cuadro 119	Ingresos corrientes del gobierno general / <i>General government current revenues</i>	119
Cuadro 120	Ingresos corrientes del gobierno general / <i>General government current revenues</i>	120
Cuadro 121	Gastos no financieros del gobierno general / <i>Non-financial expenditures of the general government</i>	121
Cuadro 122	Gastos no financieros del gobierno general / <i>Non-financial expenditures of the general government</i>	122
Cuadro 123	Saldo de la deuda del sector público no financiero / <i>Non financial public sector debt stock</i>	123
Cuadro 124	Saldo de la deuda del sector público no financiero / <i>Non financial public sector debt stock</i>	124
Cuadro 125	Coefficientes de monetización y crédito sector privado / <i>Monetization and credit to the private sector coefficients</i>	125
Cuadro 126	Liquidez en moneda nacional, pbi nominal, emisión primaria y multiplicador / <i>Broad money in domestic currency, GDP, monetary base and money multiplier</i>	126



## Calendario de difusión de las estadísticas a publicarse en la Nota Semanal <sup>1/</sup>

*Data release schedule: Economic indicators published in the Weekly Report*

Nota Semanal / Weekly Report Nº	Fecha de publicación / Date of issuance	Estadísticas semanales/ Weekly statistics		Estadísticas mensuales / Monthly statistics						Estadísticas trimestrales/ Quarterly statistics
		Tipo de cambio, mercado bursátil, situación de encaje, tasas de interés y sistema de pagos (LBTR y CCE) / Exchange rate, stock market, reserve position, interest rates and payment system (RTGS and ECH)	BCRP y Reservas internacionales netas / BCRP and Net International Reserves	Sistema financiero / Financial system	Índice de precios al consumidor y tipo de cambio real / Consumer price index and real exchange rate	Expectativas macroeconómicas y empresariales / Macroeconomic and entrepreneurial climate expectations	Operaciones del Sector Público No Financiero / Operations of the Non Financial Public Sector	Balanza Comercial / Trade balance	Producción / Production	Demanda y oferta global, balanza de pagos, sector público y monetario / Global demand and supply, balance of payments, public and monetary sector

2020

1	09-Ene	07-Ene	31-Dic-2019		Diciembre 2019	Diciembre 2019		Noviembre 2019		
2	16-Ene	14-Ene	7-Ene-2020				Diciembre 2019		Noviembre 2019	
3	23-Ene	21-Ene	15-Ene	Diciembre 2019						
4	06-Feb	04-Feb	22-Ene/31-Ene		Enero 2020	Enero 2020		Diciembre 2019		
5	13-Feb	11-Feb	07-Feb				Enero 2020			
6	20-Feb	18-Feb	15-Feb						Diciembre 2019	IV Trimestre 2019
7	27-Feb	25-Feb	22-Feb	Enero 2020						
8	05-Mar	03-Mar	29-Feb		Febrero	Febrero		Enero 2020		
9	12-Mar	10-Mar	07-Mar				Febrero			
10	19-Mar	17-Mar	15-Mar						Enero 2020	
11	26-Mar	24-Mar	22-Mar	Febrero						
12	02-Abr	31-Mar	31-Mar		Marzo	Marzo				
13	08-Abr	06-Abr						Febrero		
14	16-Abr	14-Abr	07-Abr				Marzo		Febrero	
15	23-Abr	21-Abr	15-Abr							
16	30-Abr	28-Abr	22-Abr	Marzo						
17	07-May	05-May	30-Abr		Abril	Abril		Marzo		
18	14-May	12-May	07-May				Abril			
19	21-May	19-May	15-May	Abril					Marzo	I Trimestre 2020
20	28-May	26-May	22-May							
21	04-Jun	02-Jun	31-May		Mayo	Mayo		Abril		
22	11-Jun	09-Jun	07-Jun				Mayo			
23	18-Jun	16-Jun	15-Jun						Abril	
24	25-Jun	23-Jun	22-Jun	Mayo						
25	02-Jul	30-Jun			Junio	Junio				
26	09-Jul	07-Jul	30-Jun				Junio	Mayo		
27	16-Jul	14-Jul	07-Jul						Mayo	
28	23-Jul	21-Jul	15-Jul	Junio						
29	06-Ago	04-Ago	22-Jul/31-Jul		Julio	Julio		Junio		
30	13-Ago	11-Ago	07-Ago				Julio			
31	20-Ago	18-Ago	15-Ago						Junio	II Trimestre
32	27-Ago	25-Ago	22-Ago	Julio						
33	03-Set	01-Set	31-Ago		Agosto	Agosto		Julio		
34	10-Set	07-Set	07-Set				Agosto			
35	17-Set	15-Set	15-Set						Julio	
36	24-Set	22-Set	22-Set	Agosto						
37	07-Oct	05-Oct	30-Set		Setiembre	Setiembre		Agosto		
38	15-Oct	13-Oct	07-Oct				Setiembre			
39	22-Oct	20-Oct	15-Oct	Setiembre					Agosto	
40	05-Nov	03-Nov	22-Oct/31-Oct		Octubre	Octubre				
41	12-Nov	10-Nov	07-Nov				Octubre	Setiembre		
42	19-Nov	17-Nov	15-Nov						Setiembre	III Trimestre
43	26-Nov	24-Nov	22-Nov	Octubre						
44	03-Dic	01-Dic	30-Nov		Noviembre	Noviembre		Octubre		
45	10-Dic	07-Dic	07-Dic				Noviembre			
46	17-Dic	15-Dic	15-Dic						Octubre	
47	23-Dic	21-Dic		Noviembre						

1/ La Nota Semanal se actualiza en la página web del instituto emisor (<http://www.bcrp.gob.pe>) según este calendario.



# Resumen Informativo Semanal

26 de noviembre de 2020

## CONTENIDO

• Crédito al sector privado creció 13,1% anual en octubre	ix
• Tasa de interés interbancaria en soles fue 0,25 por ciento el 25 de noviembre	xv
• Operaciones del BCRP	xvi
• Curvas de rendimiento de corto plazo	xix
• Bonos del Tesoro Público	xx
• Reservas Internacionales en US\$ 72 759 millones al 25 de noviembre	xx
• Mercados Internacionales	xxi
Aumenta el precio del cobre en los mercados internacionales	xxi
Disminuye el precio de los alimentos en los mercados internacionales	xxii
Dólar se depreció en los mercados internacionales	xxiii
Riesgo país se ubicó en 154 puntos básicos	xxiv
Rendimiento de los US Treasuries se ubicó en 0,88 por ciento	xxiv
• Suben los Índices de la Bolsa de Valores de Lima	xxv

### CRÉDITO AL SECTOR PRIVADO CRECIÓ 13,1% ANUAL EN OCTUBRE

El **crédito al sector privado** –que incluye préstamos otorgados por bancos, financieras, cajas municipales y rurales y cooperativas– creció 13,1 por ciento anual en octubre, favorecido por el desarrollo del programa Reactiva Perú.

Sin los desembolsos de los créditos asociados a Reactiva Perú, el crédito total al sector privado habría registrado una caída de -3,9 por ciento anual. Cabe mencionar que el saldo de los créditos sin considerar los otorgados bajo el programa de Reactiva, registraron en octubre por primera vez un aumento desde el inicio de la pandemia.

#### Crédito al sector privado

(Var. % anual)

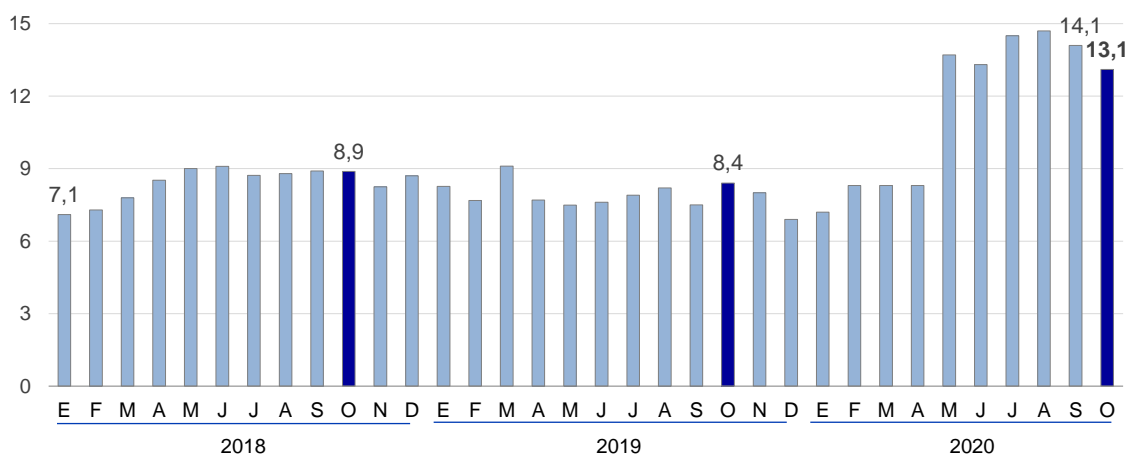

Por monedas, el crédito en **soles** registró un crecimiento anual de 21,6 por ciento en octubre, mientras que los préstamos en **dólares** se redujeron 10,3 por ciento.

## Crédito al sector privado en soles

(Var. % anual)

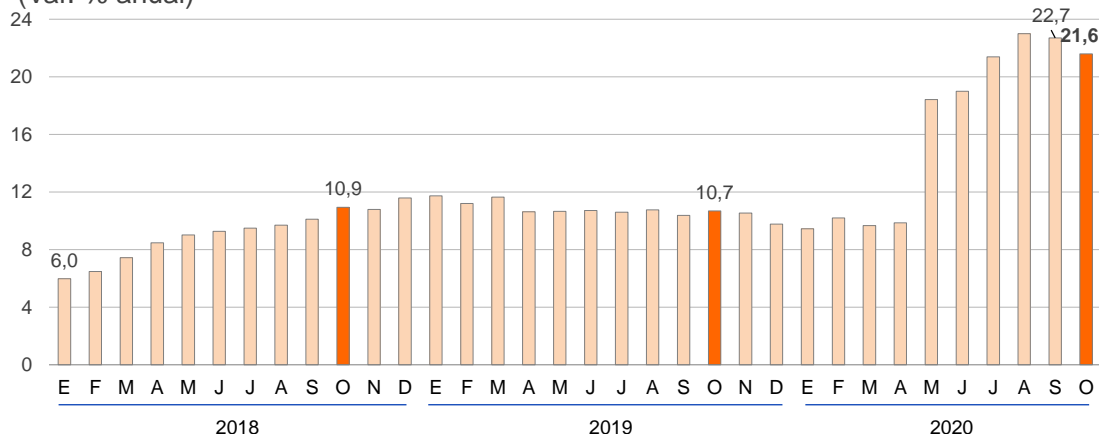

Las acciones expansivas de política monetaria, incluyendo el programa Reactiva Perú, han sostenido la cadena de pagos en un periodo de contracción significativa de la economía por las medidas de aislamiento social. El programa Reactiva Perú ha beneficiado directamente a más de 498 mil empresas; de las cuales el 98 por ciento son MYPEs y las ha financiado a tasas de interés históricamente bajas.

En octubre, los desembolsos efectuados por los créditos Reactiva Perú hicieron que el **crédito a las empresas** tenga una tasa de crecimiento anual de 22,9 por ciento y de 42,9 por ciento en soles. Sin Reactiva, el crédito empresarial hubiera caído 5,2 por ciento anual.

Este programa ha permitido una mayor expansión anual del crédito en todos los segmentos empresariales en octubre. El crédito a las micro y pequeñas empresas (MYPE) aumentó 35,5 por ciento, la tasa de expansión interanual más alta desde que se tiene información (2010), y sin Reactiva se estima que hubiera disminuido 2,2 por ciento; los créditos a las medianas empresas crecieron 40,7 por ciento (en lugar del -6,9 por ciento sin Reactiva); y los dirigidos a grandes empresas y corporativos, 10,4 por ciento (-5,8 por ciento sin Reactiva).

## Crecimiento de los créditos en octubre 2020

(Var. % anual)

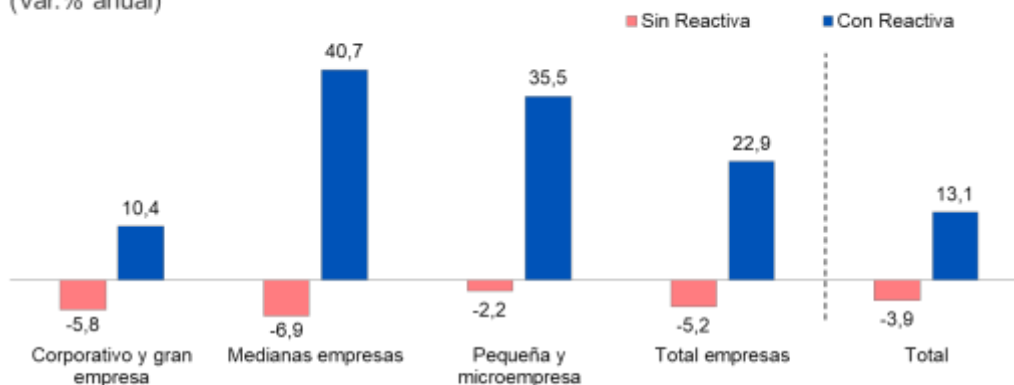

Nota: Los criterios para clasificar los créditos a empresas por segmento de crédito de acuerdo a la SBS es la siguiente:

**Corporativo:** Ventas anuales superiores a S/ 200 millones.

**Grandes empresas:** Ventas anuales entre S/ 20 millones y S/ 200 millones; o mantener emisiones en el mercado de capitales el último año.

**Medianas empresas:** Endeudamiento total superior a S/ 300 mil o ventas anuales no mayores a S/ 20 millones.

**Pequeñas empresas:** Endeudamiento total entre S/ 20 mil y S/ 300 mil.

**Microempresas:** Endeudamiento total no mayor a S/ 20 mil.

En octubre, el **crédito empresarial** creció 0,6 por ciento con respecto a setiembre por efecto del Programa Reactiva, y hubiera sido nulo sin dicho programa. Por su parte, los créditos a pequeñas y microempresas crecieron 2,6 por ciento en octubre por efecto del Programa Reactiva (hubiese sido 1,4 por ciento sin Reactiva); y el crédito a las medianas empresas en octubre con Reactiva fue de 1,1 por ciento y sin Reactiva hubiese sido cero por ciento.

### Crecimiento de los créditos a empresas en octubre

(Var. % mensual)

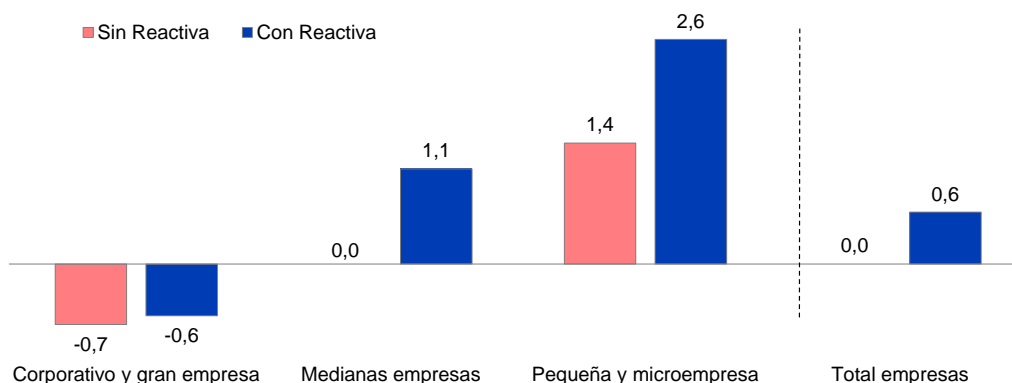

Nota: Los criterios para clasificar los créditos a empresas por segmento de crédito de acuerdo a la SBS es la siguiente:

**Corporativo:** Ventas anuales superiores a S/ 200 millones.

**Grandes empresas:** Ventas anuales entre S/ 20 millones y S/ 200 millones; o mantener emisiones en el mercado de capitales el último año.

**Medianas empresas:** Endeudamiento total superior a S/ 300 mil o ventas anuales no mayores a S/ 20 millones.

**Pequeñas empresas:** Endeudamiento total entre S/ 20 mil y S/ 300 mil.

El saldo de créditos a **personas aumentó por primera vez desde que se inició la pandemia (0,4 por ciento) en octubre (tasa interanual de -1,9 por ciento)**. El segmento hipotecario registró un incremento de 0,5 por ciento en el mes (tercer mes consecutivo de aumento) y 2,8 por ciento frente a similar mes de 2019, mientras que el crédito de consumo aumentó en 0,3 por ciento (-5,0 por ciento en los últimos 12 meses).

### Crédito al sector privado, por tipo de colocación

(Var. % 12 meses)

	Oct.19	Dic.19	Set.20	Oct.20	
				Sin Reactiva	Con Reactiva
<b>1. Crédito a empresas</b>	<b>6,5</b>	<b>4,2</b>	<b>24,3</b>	<b>-5,2</b>	<b>22,9</b>
Corporativo y gran empresa <sup>1/</sup>	9,2	4,4	13,7	-5,8	10,4
Medianas empresas	0,0	0,5	40,2	-6,9	40,7
Pequeña y microempresa	7,0	7,7	33,8	-2,2	35,5
<b>2. Crédito a personas naturales</b>	<b>11,4</b>	<b>11,3</b>	<b>-1,3</b>	<b>-1,9</b>	<b>-1,9</b>
Consumo	13,0	12,8	-4,2	-5,0	-5,0
Vehiculares	11,1	11,9	-3,1	-3,6	-3,6
Hipotecario	9,0	9,0	3,1	2,8	2,8
<b>3. Total</b>	<b>8,4</b>	<b>6,9</b>	<b>14,1</b>	<b>-3,9</b>	<b>13,1</b>
a. Moneda nacional	10,7	9,8	22,7	-1,6	21,6
b. Moneda extranjera	2,5	-0,4	-9,5	-10,3	-10,3

<sup>1/</sup> Estas empresas no sólo se financian con créditos del sistema financiero, sino también con la emisión de bonos.

De otro lado, en octubre se observó bajas **tasas de interés** en los nuevos créditos en todos los segmentos empresariales, principalmente en las microempresas, pequeñas empresas y medianas empresas.

Esta reducción en las tasas está principalmente asociada a la flexibilización de las condiciones monetarias del Banco Central de Reserva, que ha mantenido la tasa de interés de referencia de 0,25 por ciento, y al efecto de los nuevos créditos asociados a Reactiva Perú.

El coeficiente de **dolarización del crédito** al sector privado se redujo de 27 por ciento en octubre de 2019 a 21 por ciento en octubre de 2020.

Esta importante reducción es consecuencia, principalmente, de una menor dolarización del crédito a las empresas, la que disminuyó de 38 a 28 por ciento en los últimos doce meses a octubre de 2020. Por su parte, la dolarización del crédito a personas continuó con su tendencia a la baja, pasando de 9 a 8 por ciento.

### Dolarización del crédito total y a personas naturales

(%)

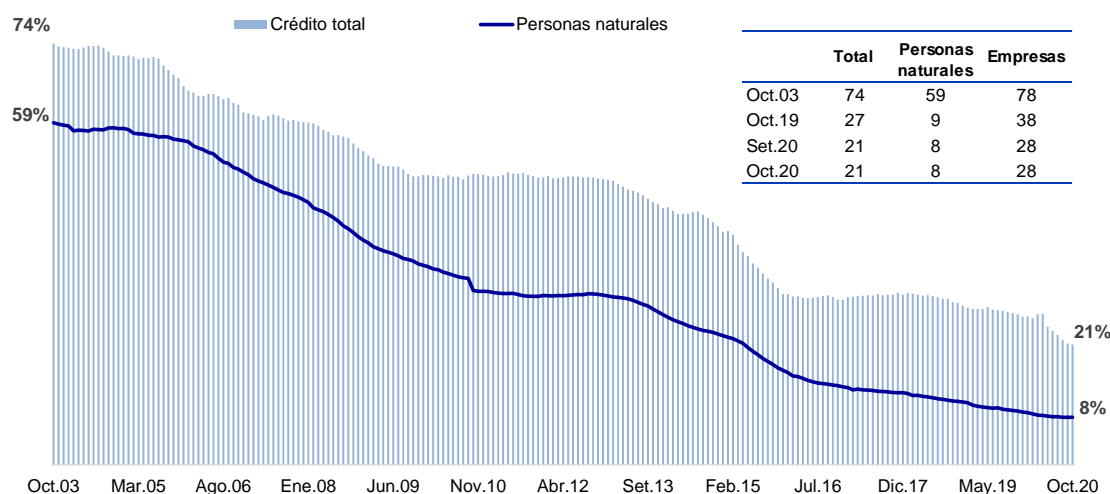

La dolarización de los créditos a las micro y pequeña empresa (MYPE) es la más baja de todo este segmento, alcanzando un 4 por ciento en octubre de este año. La dolarización del crédito a las medianas empresas disminuyó a 24 por ciento; y el destinado a las grandes empresas y corporaciones a 42 por ciento.

Por su parte, en los créditos a las personas, la dolarización del segmento de créditos hipotecarios bajó de 14 a 12 por ciento en los últimos doce meses a octubre y la del crédito de consumo disminuyó de 6,0 a 5,0 por ciento en el mismo periodo.

### Coeficiente de dolarización del crédito al sector privado (%)

	Oct.19	Oct.20
<b>1. Crédito a empresas</b>	<b>38</b>	<b>28</b>
Corporativo y gran empresa	51	42
Medianas empresas	39	24
Pequeña y microempresa	6	4
<b>2. Crédito a personas naturales</b>	<b>9</b>	<b>8</b>
Consumo	6	5
Vehiculares	15	16
Hipotecario	14	12
<b>3. Total</b>	<b>27</b>	<b>21</b>

La **liquidez del sector privado**, que incluye circulante más depósitos, aumentó de 26,0 por ciento anual en setiembre a 26,1 por ciento anual en octubre. Continuó el proceso de desdolarización, con un crecimiento anual de la liquidez en soles de 34,2 por ciento.

El incremento anual de la liquidez total se debió al crecimiento del **circulante** y de los **depósitos**. La variación anual del circulante se aceleró de 36,3 por ciento en setiembre a 38,7 por ciento en octubre.

#### Liquidez del Sector Privado

(Var. % anual)

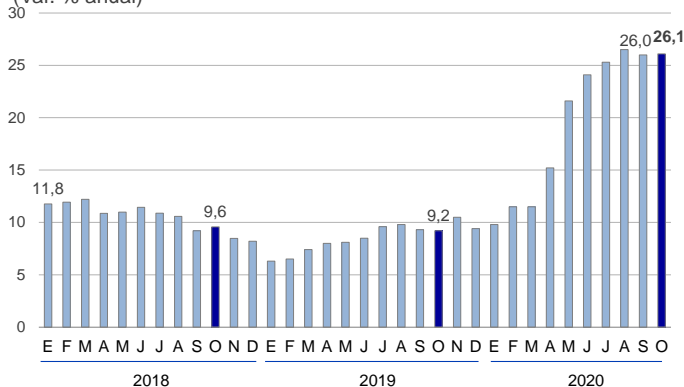

#### Circulante

(Var. % anual)

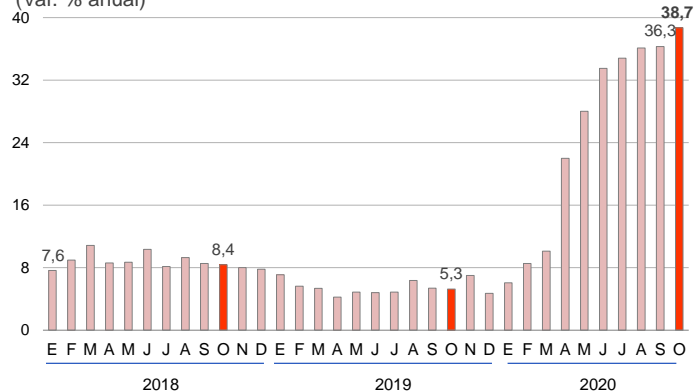

#### Liquidez del Sector Privado en soles

(Var. % anual)

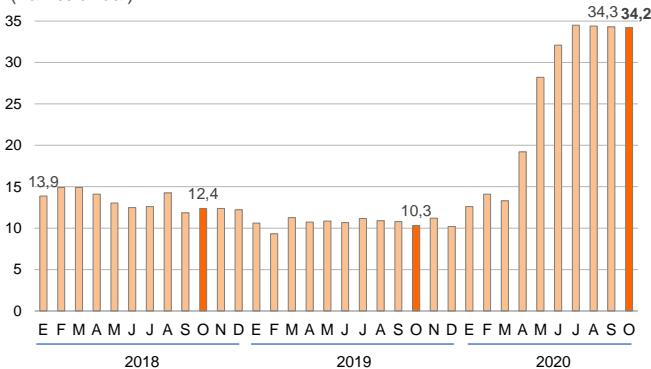

La tasa de crecimiento anual de los depósitos del sector privado fue 24,5 por ciento en octubre versus 24,6 por ciento en setiembre. Los mayores depósitos se registraron en la modalidad de depósitos de ahorro (43,5 por ciento) y a la vista (39,9 por ciento). Por otro lado, los depósitos a plazo disminuyeron 4,3 por ciento y los de CTS tuvieron una caída de 1,5 por ciento.

Por monedas, la liquidez en **soles** creció 34,2 por ciento anual en octubre versus el 34,3 por ciento registrado en el mes previo, y el componente en **dólares** aumentó de 7,5 a 7,8 por ciento anual en los meses en mención.

#### Liquidez total del sector privado, por tipo de pasivo

(Var. % 12 meses)

	Oct.19	Dic.19	Set.20	Oct.20
<b>Circulante</b>	<b>5,3</b>	<b>4,7</b>	<b>36,3</b>	<b>38,7</b>
<b>Depósitos</b>	<b>10,1</b>	<b>10,0</b>	<b>24,6</b>	<b>24,5</b>
Depósitos a la vista	11,9	11,1	41,1	39,9
Depósitos de ahorro	7,9	8,0	39,5	43,5
Depósitos a plazo	10,5	12,5	-1,6	-4,3
Depósitos CTS	4,8	4,9	-1,7	-1,5
<b>Liquidez</b>	<b>9,2</b>	<b>9,4</b>	<b>26,0</b>	<b>26,1</b>
a. Moneda nacional	10,3	10,2	34,3	34,2
b. Moneda extranjera	7,3	7,5	7,5	7,8

El coeficiente de **dolarización de la liquidez** bajó a 26 por ciento en octubre de 2020, luego de registrar 31 por ciento en octubre de 2019, una reducción de 5 puntos porcentuales, lo que refleja la tendencia decreciente iniciada hace más de 18 años.

Además, la dolarización de los depósitos se redujo de 37 a 31 por ciento en los últimos doce meses, la cual es explicada por una menor dolarización de los depósitos de las personas (de 31 a 27 por ciento) y de las empresas (de 47 a 38 por ciento).

#### Dolarización de la liquidez y los depósitos

(%)

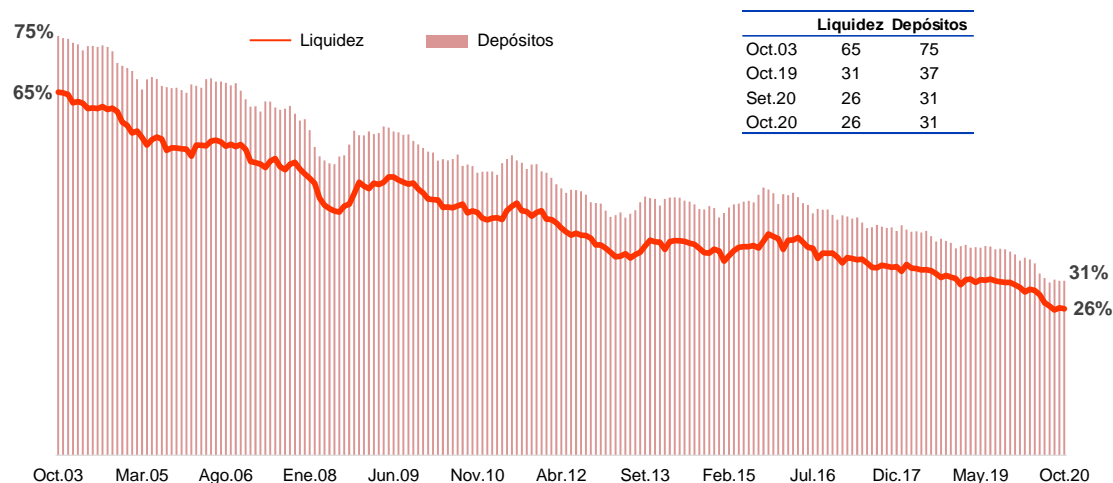

**TASA DE INTERÉS INTERBANCARIA EN SOLES FUE 0,25 POR CIENTO EL 25 DE NOVIEMBRE**

El 25 de noviembre, la tasa de interés **interbancaria** en soles fue 0,25 por ciento anual y esta tasa en dólares se ubicó en 0,26 por ciento anual.

Para el mismo día, la tasa de interés **preferencial corporativa a 90 días** –la que se cobra a las empresas de menor riesgo– en soles se ubicó en 0,63 por ciento anual, mientras que esta tasa en dólares fue 1,12 por ciento anual.

**Tasa de interés preferencial corporativa a 90 días en soles**  
(%)

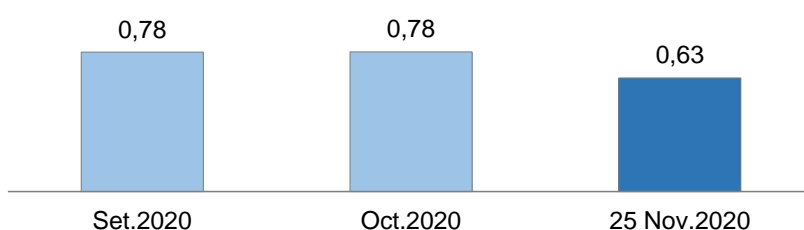

El 25 de noviembre, la tasa de interés preferencial corporativa para **préstamos a 180 días** en soles fue 0,75 por ciento anual y esta tasa en dólares fue 1,28 por ciento anual.

**Tasa de interés preferencial corporativa a 180 días en soles**  
(%)

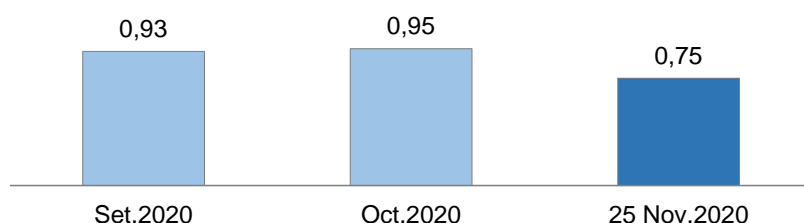

Para el mismo día, la tasa de interés preferencial corporativa para **préstamos a 360 días** en soles fue 1,2 por ciento anual y la de dólares se ubicó en 1,7 por ciento anual.

**Tasa de interés preferencial corporativa a 360 días en soles**  
(%)

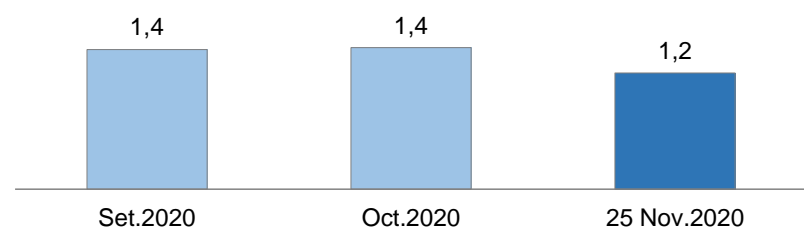



La tasa de interés para las **micro y pequeñas empresas (Mypes) a más de 360 días** en soles fue 9,6 por ciento anual y esta tasa en dólares se ubicó en 5,4 por ciento anual el 25 de noviembre.

**Tasa de interés a las Mypes a más de 360 días en soles (%)**

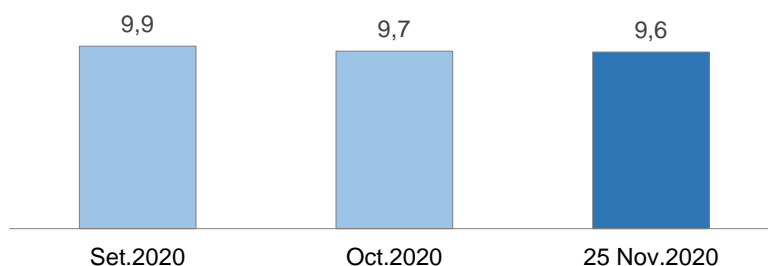

El 25 de noviembre, la tasa de interés **hipotecaria** en soles fue 7,5 por ciento anual y en dólares, 6,6 por ciento anual.

**Tasa de interés hipotecaria en soles (%)**

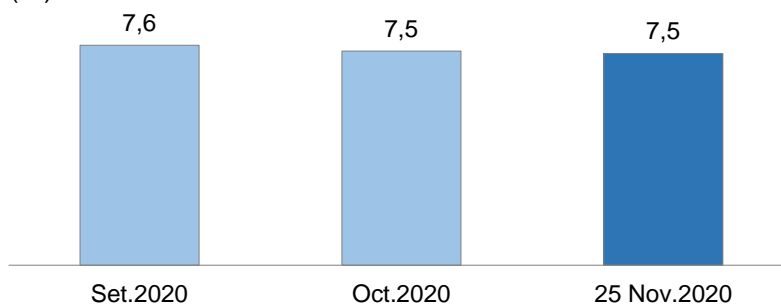

---

**OPERACIONES DEL BCRP**

---

Las **operaciones monetarias** del BCRP en noviembre fueron las siguientes:

- Operaciones de **inyección** de liquidez:
  - Repos de monedas: Al 25 de noviembre, el saldo de Repos de monedas regular fue de S/ 5 970 millones con una tasa de interés promedio de 2,8 por ciento. El saldo al cierre de octubre fue de S/ 5 695 millones a una tasa de interés promedio de 2,9 por ciento.
  - Repos de valores: Al 25 de noviembre, el saldo fue de S/ 5 359 millones con una tasa de interés promedio de 1,5 por ciento. El saldo a fines de octubre fue el mismo.
  - Repos de cartera: Al 25 de noviembre, el saldo fue de S/ 269 millones con una tasa de interés promedio de 0,5 por ciento. El saldo al cierre de octubre fue de S/ 295 millones a una tasa de interés promedio de 0,6 por ciento.

- Repos con garantía del Gobierno: Al 25 de noviembre, el saldo fue de S/ 50 234 millones, el cual, bajo el Programa Reactiva, se destinarían a créditos a una tasa de interés promedio de 1,4 por ciento. A fines de octubre, el saldo fue de S/ 49 798 millones, el cual, bajo el Programa Reactiva, se destinarían a créditos a una tasa de interés promedio de 1,4 por ciento.
- Subastas de fondos del Tesoro Público: El saldo de este instrumento al 25 de noviembre fue de S/ 1 000 millones con una tasa de interés promedio de 3,5 por ciento. El saldo a fines de octubre fue de S/ 1 500 millones con similar tasa de interés promedio.
- Operaciones de **esterilización** de liquidez:
  - CD BCRP: El saldo al 25 de noviembre fue de S/ 40 541 millones con una tasa de interés promedio de 0,8 por ciento, mientras que este saldo a fines de octubre fue de S/ 39 544 millones, con tasa de interés promedio de 0,9 por ciento. En el periodo del 18 al 25 de noviembre, las colocaciones de CDBCRP fueron S/ 1 787 millones a una tasa de interés promedio de 0,28 por ciento.
  - Depósitos *overnight*: Al 25 de noviembre, el saldo de este instrumento fue de S/ 6 037 millones con una tasa de interés promedio de 0,2 por ciento. El saldo al cierre de octubre fue de S/ 5 891 millones con la misma tasa de interés promedio.
  - Depósitos a plazo: Al 25 de noviembre, el saldo de depósitos a plazo fue de S/ 32 432 millones con una tasa de interés promedio de 0,3 por ciento. El saldo a fines de octubre fue de S/ 31 637 millones con la misma tasa de interés promedio.

En las **operaciones cambiarias**, al 25 de noviembre, el BCRP tuvo una posición vendedora neta en el mercado cambiario por US\$ 412 millones.

- i. Intervención cambiaria: El BCRP no intervino en el mercado *spot*.
- ii. *Swap* cambiarios venta: El saldo de este instrumento al 25 de noviembre fue de S/ 8 395 millones (US\$ 2 326 millones), con una tasa de interés promedio de 0,16 por ciento. El saldo al cierre de octubre fue de S/ 7 074 millones (US\$ 1 970 millones), con una tasa de interés promedio de 0,06 por ciento.
- iii. CDR BCRP: El saldo de este instrumento al 25 de noviembre fue de S/ 7 143 millones (US\$ 1 986 millones), con una tasa de interés promedio de 0,12 por ciento. El saldo al cierre de octubre fue de S/ 6 918 millones (US\$ 1 929 millones), con una tasa de interés promedio de 0,09 por ciento.

El **tipo de cambio** venta interbancario cerró en S/ 3,61 por dólar el 25 de noviembre, menor en 0,3 por ciento en comparación a la cotización de fines de octubre, acumulando un incremento de 8,8 por ciento en lo que va del año.

#### Indíces de tipo de cambio nominal

(Diciembre 2018 = 100)

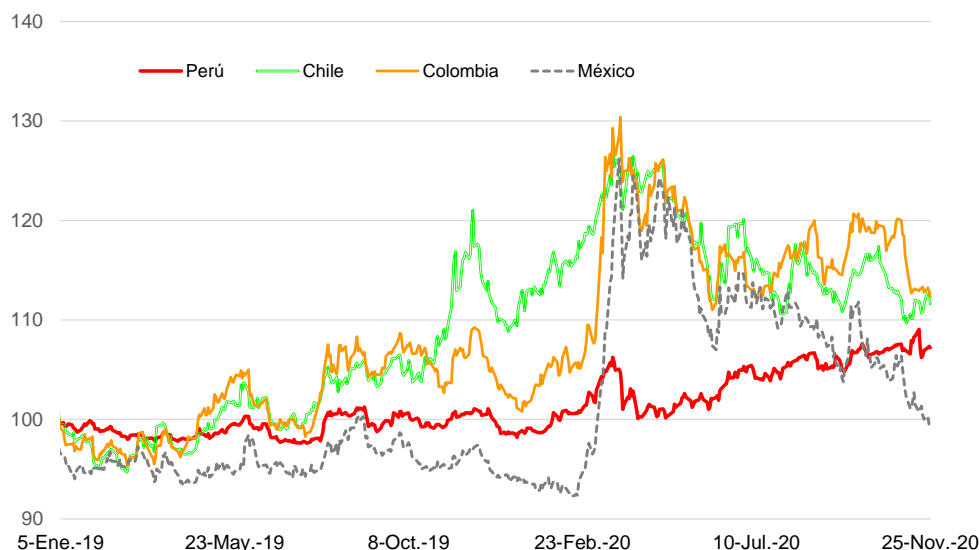

Al 25 de noviembre, la **emisión primaria** aumentó en S/ 401 millones respecto al cierre de octubre. Ello se explicó principalmente por la mayor demanda de billetes y monedas por parte del público. Por su parte, el Sector Público inyectó liquidez por S/ 2 518 millones.

El BCRP inyectó liquidez mediante la liquidación neta de Repos de Cartera con Garantía Estatal (S/ 436 millones) y la colocación de Repo de Monedas (S/ 275 millones). Dichas operaciones fueron compensadas parcialmente por la colocación neta de CD BCRP (S/ 997 millones), de depósitos a plazo y *overnight* (S/ 941 millones) y de CDR BCRP (S/ 225 millones); el vencimiento de Fondos del Tesoro Público a plazo (S/ 500 millones) y el vencimiento neto de Repo de Cartera (S/ 26 millones).

En los últimos 12 meses la emisión primaria se incrementó en 34,8 por ciento, como consecuencia principalmente de un aumento de 34,4 por ciento de los billetes y monedas emitidos.

## Balance Monetario del Banco Central de Reserva del Perú

(Millones S/)

	Saldos				Flujos		
	Dic.19	Ago.20	Oct.20	25 Nov.20	2020	Oct.20	25 Nov.20
<b>I. RESERVAS INTERNACIONALES NETAS</b>	<b>226 126</b>	<b>264 324</b>	<b>261 610</b>	<b>262 659</b>	<b>15 106</b>	<b>411</b>	<b>1 049</b>
(Millones US\$)	68 316	74 668	72 468	72 759	4 443	114	291
1. Posición de cambio	42 619	55 324	55 508	55 533	12 914	258	25
2. Depósitos del Sistema Financiero	17 096	16 869	14 980	15 414	-1 682	254	433
3. Depósitos del Sector Público	9 188	3 024	2 522	2 342	-6 846	-402	-179
4. Otros	-588	-550	-542	-530	57	4	11
<b>II. ACTIVOS INTERNOS NETOS</b>	<b>-161 561</b>	<b>-185 296</b>	<b>-182 021</b>	<b>-182 668</b>	<b>320</b>	<b>709</b>	<b>-647</b>
1. Sistema Financiero en moneda nacional	-6 230	-11 668	-18 344	-20 321	-14 092	-4 619	-1 977
a. Compra temporal de valores	6 350	11 379	5 359	5 359	-991	-3 245	0
b. Operaciones de reporte de monedas	11 050	6 895	5 695	5 970	-5 080	-200	275
c. Compra temporal de Cartera	0	250	295	269	269	-9	-26
d. Compra temporal de Cartera con Garantía Estatal <sup>1/</sup>	0	42 363	49 798	50 234	50 234	2 795	436
e. Valores Emitidos	-25 615	-37 929	-43 462	-44 684	-19 069	-2 784	-1 222
i. CDBCRP	-25 615	-34 919	-36 544	-37 541	-11 926	-906	-997
ii. CDRBCRP	0	-3 010	-6 918	-7 143	-7 143	-1 878	-225
f. Subasta de Fondos del sector público	4 100	2 500	1 500	1 000	-3 100	-1 000	-500
g. Otros depósitos en moneda nacional	-2 115	-37 125	-37 528	-38 469	-36 354	-177	-941
2. Sector Público (neto) en moneda nacional <sup>2/</sup>	<b>-52 125</b>	<b>-71 412</b>	<b>-64 552</b>	<b>-62 035</b>	<b>-9 910</b>	<b>5 259</b>	<b>2 518</b>
3. Sistema Financiero en moneda extranjera	-56 587	-59 716	-54 079	-55 643	5 720	-914	-1 564
(Millones US\$)	-17 096	-16 869	-14 980	-15 414	1 682	-254	-433
a. Depósitos en moneda extranjera	-17 096	-16 869	-14 980	-15 414	1 682	-254	-433
4. Sector Público (neto) en moneda extranjera	<b>-28 409</b>	<b>-8 502</b>	<b>-6 876</b>	<b>-6 243</b>	<b>23 301</b>	<b>1 453</b>	<b>633</b>
(Millones de US\$)	-8 583	-2 402	-1 905	-1 730	6 853	404	175
5. Otras Cuentas	-18 210	-33 999	-38 170	-38 426	-4 699	-468	-256
<b>III. EMISIÓN PRIMARIA (I+II) <sup>3/</sup></b>	<b>64 565</b>	<b>79 028</b>	<b>79 589</b>	<b>79 991</b>	<b>15 426</b>	<b>1 121</b>	<b>401</b>
(Var. % 12 meses)	5,2%	30,9%	31,6%	34,8%			

1/. Monto liquidado.

2/. Sector Público excluye la subasta de Fondos de Tesoro Público y del Banco de la Nación.

3/. Circulante más fondos de encaje en moneda nacional.

## CURVAS DE RENDIMIENTO DE CORTO PLAZO

En lo que va de noviembre, al día 25, la curva de rendimiento de CD BCRP registró, en comparación con la del cierre de octubre, un comportamiento similar, con excepción del plazo a 36 meses, el cual muestra una tasa mayor. Los Certificados de Depósito del BCRP son un instrumento de esterilización monetaria que puede ser negociado en el mercado o usado en repos interbancarios y repos con el BCRP. La forma de esta curva de rendimiento es influenciada por las expectativas de tasas futuras de política monetaria y por las condiciones de liquidez en el mercado.

## Curva de rendimiento de CDBCRP

(%)

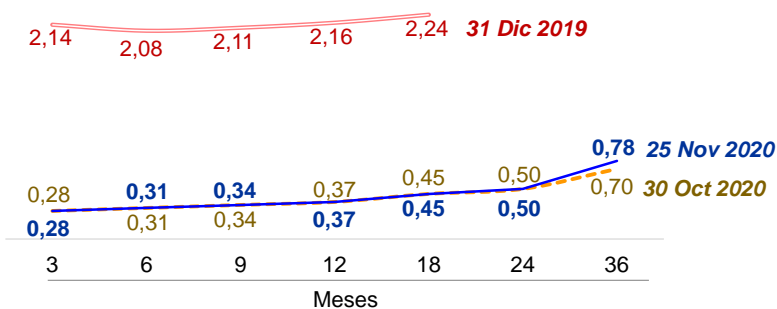

## BONOS DEL TESORO PÚBLICO

Para plazos desde 2 años, los mercados toman como referencia a los rendimientos de los bonos del Tesoro Público. Al 25 de noviembre de 2020, la curva de rendimiento de los bonos soberanos registró, en comparación con la de fines de octubre, valores menores para los plazos de 5, 10, 20 y 30 años. Con respecto a la del cierre de 2019, muestra tasas mayores para los plazos de 20 y 30 años.

**Curva de rendimiento de bonos del Tesoro**  
(%)

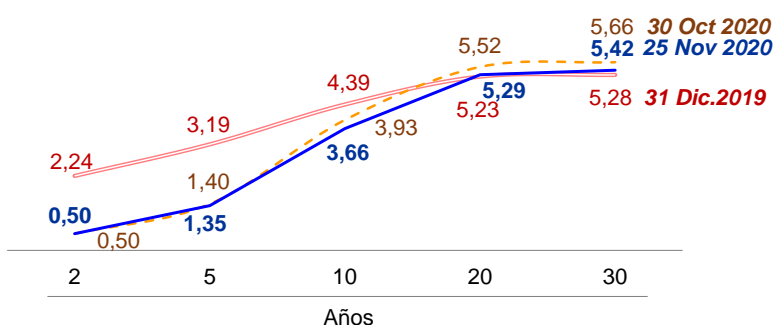

## RESERVAS INTERNACIONALES EN US\$ 72 759 MILLONES AL 25 DE NOVIEMBRE

Al 25 de noviembre de 2020, el nivel de **Reservas Internacionales Netas (RIN)** totalizó US\$ 72 759 millones, mayor en US\$ 291 millones al del cierre de octubre y superior en US\$ 4 443 millones al registrado a fines de diciembre de 2019. Las reservas internacionales están constituidas por activos internacionales líquidos y su nivel actual es equivalente a 36 por ciento del PBI.

**Reservas Internacionales Netas**  
(Millones de US\$)

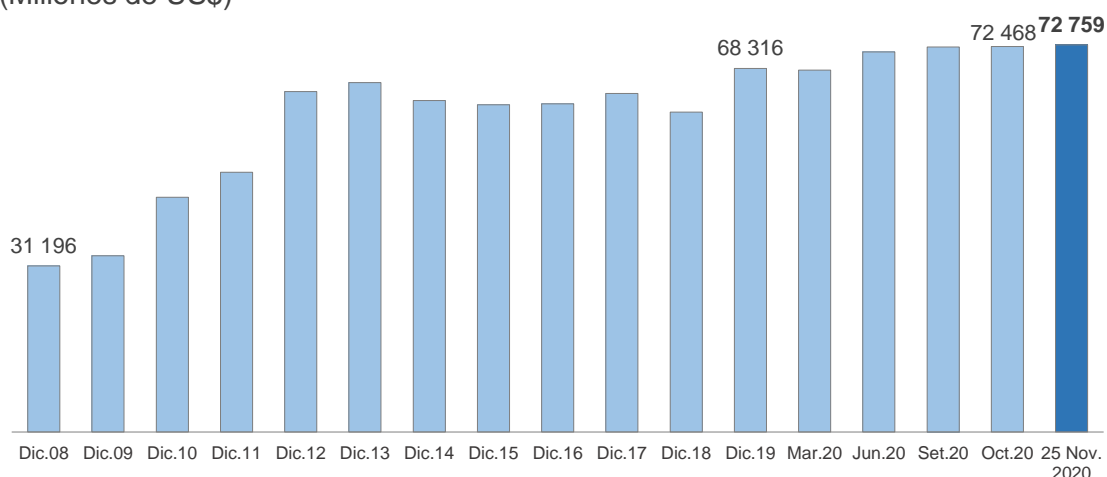

La **Posición de Cambio** al 25 de noviembre fue de US\$ 55 533 millones, monto superior en US\$ 12 914 millones al registrado a fines de diciembre de 2019.

## Posición de cambio

(Millones de US\$)

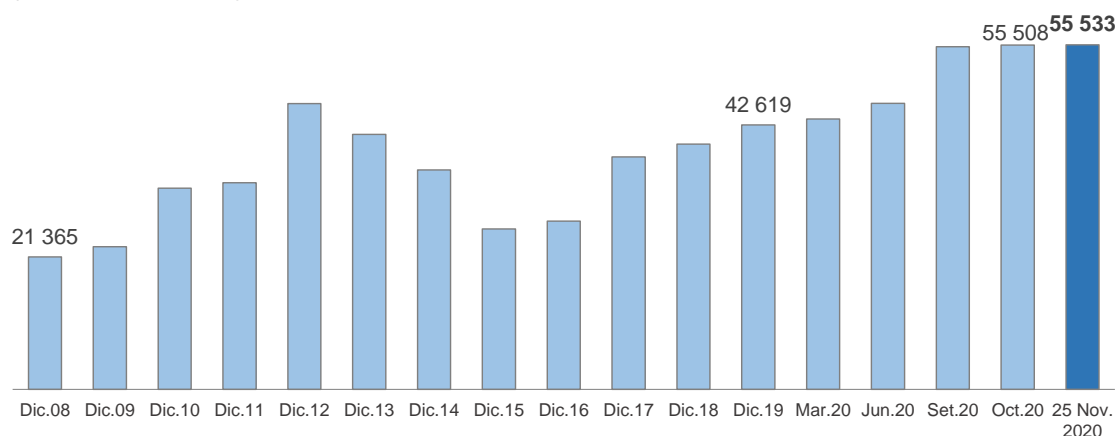

## MERCADOS INTERNACIONALES

### Aumenta el precio del cobre en los mercados internacionales

Entre el 18 y el 25 de noviembre, el precio del **cobre** se incrementó en 2,4 por ciento a US\$/lb. 3,28. El mayor precio se sustentó en el optimismo sobre las vacunas contra el Covid-19, las expectativas de una demanda sólida en China, un dólar más débil y la disminución de inventarios en la Bolsa de Metales de Londres.

#### Cotización del Cobre

(ctv. US\$/lb.)



Variación %			
25 Nov.2020	18 Nov.2020	30 Oct.2020	31 Dic.2019
US\$ 3,28 / lb.	2,4	7,9	17,7

#### Cotización del Zinc

(ctv. US\$/lb.)



Variación %			
25 Nov.2020	18 Nov.2020	30 Oct.2020	31 Dic.2019
US\$ 1,24 / lb.	-0,1	14,7	20,1

Del 18 al 25 de noviembre, el precio del **zinc** disminuyó 0,1 por ciento a US\$/lb. 1,24.

Este comportamiento se asoció al aumento de los inventarios en la Bolsa de Metales de Londres.

En el mismo período, el precio del **oro** bajó 3,5 por ciento a US\$/oz.tr. 1 810,2.

El precio fue afectado por el optimismo y la menor aversión al riesgo vinculado a los progresos en las vacunas contra el Covid-19 así como expectativas de una adecuada transición de poder en la Casa Blanca.

### Cotización del Oro

(US\$/oz.tr.)



Variación %			
25 Nov.2020	18 Nov.2020	30 Oct.2020	31 Dic.2019
US\$ 1 810,2 / oz tr.	-3,5	-3,8	18,9

El precio del petróleo **WTI** aumentó 9,5 por ciento a US\$/bl 45,6 entre el 18 y el 25 de noviembre. La subida del precio fue favorecida por expectativas en la vacuna contra el Covid-19 así como por la esperanza de que la OPEP extienda sus recortes de producción por 3 meses en su reunión del 30 de noviembre.

### Cotización del Petróleo

(US\$/bl.)



Variación %			
25 Nov.2020	18 Nov.2020	30 Oct.2020	31 Dic.2019
US\$ 45,6 / barril.	9,5	27,9	-25,5

## Disminuye el precio de los alimentos en los mercados internacionales

Entre el 18 y el 25 de noviembre, el precio del **trigo** se redujo 2,3 por ciento a US\$/ton. 234,2.

La reducción en el precio reflejó la normalización del cultivo de trigo de invierno en Estados Unidos reportado por el Departamento de Agricultura de dicho país, no obstante el recorte de las exportaciones de trigo de Ucrania en la presente campaña.

### Cotización del trigo

(US\$/ton.)



Variación %			
25 Nov.2020	18 Nov.2020	30 Oct.2020	31 Dic.2019
US\$ 234,2 / ton.	-2,3	0,2	9,5

Del 18 al 25 de noviembre, el precio del **maíz** bajó 1,2 por ciento a US\$/ton. 161. El precio disminuyó como consecuencia de una recuperación menor a la esperada del mercado de etanol estadounidense, que usa al maíz como principal insumo, por encontrarse afectado ante los rebrotes de coronavirus en Europa y Estados Unidos.

**Cotización del maíz**  
(US\$/ton.)



Variación %			
25 Nov.2020	18 Nov.2020	30 Oct.2020	31 Dic.2019
US\$ 161,0 / ton.	-1,2	6,2	11,7

El precio del aceite de **soya** disminuyó 1 por ciento a US\$/ton. 866,6 del 18 al 25 de noviembre. El precio se ha visto afectado por la caída del aceite de palma, por importadores chinos que evalúan cancelar sus órdenes de soya estadounidense por derrumbe en sus márgenes de molienda, así como por toma de ganancias antes de la festividad de Acción de Gracias en Estados Unidos.

**Cotización del aceite soya**  
(US\$/ton.)



Variación %			
25 Nov.2020	18 Nov.2020	30 Oct.2020	31 Dic.2019
US\$ 866,6 / ton.	-1,0	13,6	11,8

## Dólar se depreció en los mercados internacionales

El dólar norteamericano se depreció 0,4 por ciento entre el 18 y el 25 de noviembre tras la publicación de datos económicos negativos de Estados Unidos y la menor aversión al riesgo, ante el optimismo por los desarrollos de las vacunas y el menor ruido político por la transición de gobierno y expectativas de nuevos estímulos fiscales. Cabe mencionar que el dólar mantuvo una tendencia depreciatoria en los últimos meses.

**Índice DXY <sup>1/</sup>**  
(Marzo 1973=100)

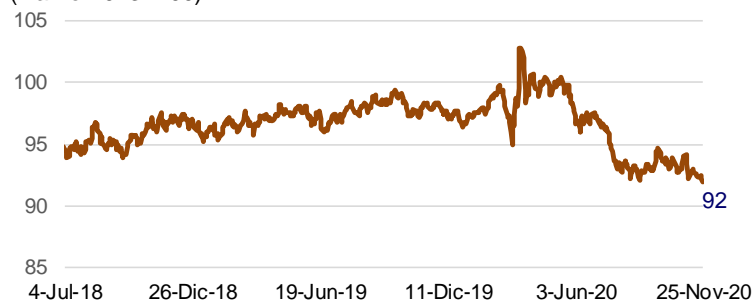

1/ Índice del valor del dólar norteamericano con relación a una canasta de principales monedas (euro, yen, libra, dólar canadiense, franco suizo y corona sueca).

Variación %			
25 Nov.2020	18 Nov.2020	30 Oct.2020	31 Dic.2019
92,0	-0,4	-2,2	-4,6



## Riesgo país se ubicó en 154 puntos básicos

Entre el 18 y el 25 de noviembre, el *spread* **EMBIG Perú** se ubicó en 154 pbs. En el mismo periodo, el *spread* **EMBIG Latinoamérica** se redujo 2 pbs a 426 pbs, ante las noticias positivas en torno a la transición del mandato en los Estados Unidos y los progresos en el desarrollo de la vacuna contra el Covid-19.

Indicadores de Riesgo País  
(Pbs.)

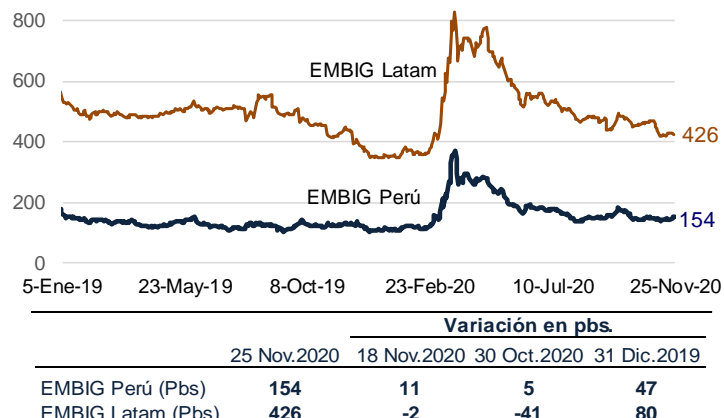

El rendimiento de los **bonos soberanos peruanos a 10 años** se mantiene como uno de los más bajos de la región. El 23 de noviembre, Perú realizó una histórica colocación de bonos por US\$ 4 000 millones, incluyendo una colocación a 101 años.

Rendimiento bonos soberanos 10 años  
(%)

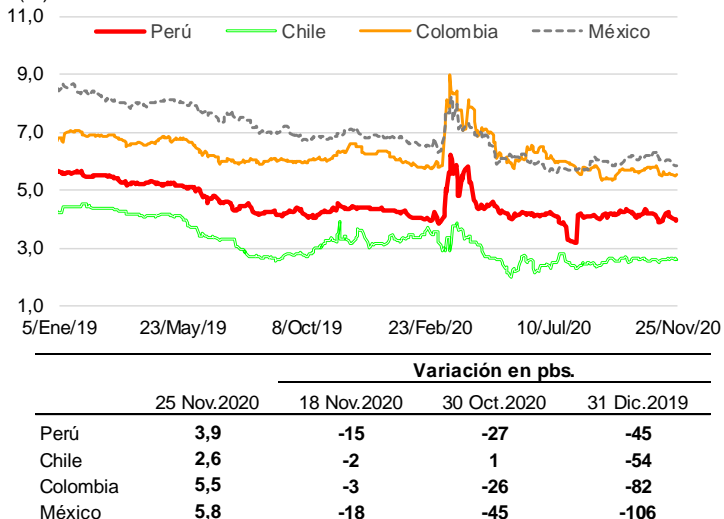

## Rendimiento de los US Treasuries se ubicó en 0,88 por ciento

El rendimiento del **bono del Tesoro** norteamericano aumentó 1 pb a 0,88 por ciento en un contexto de expectativas por el desarrollo de las vacunas contra el Covid-19.

Tasa de Interés de Bono del Tesoro de EUA a 10 años  
(%)

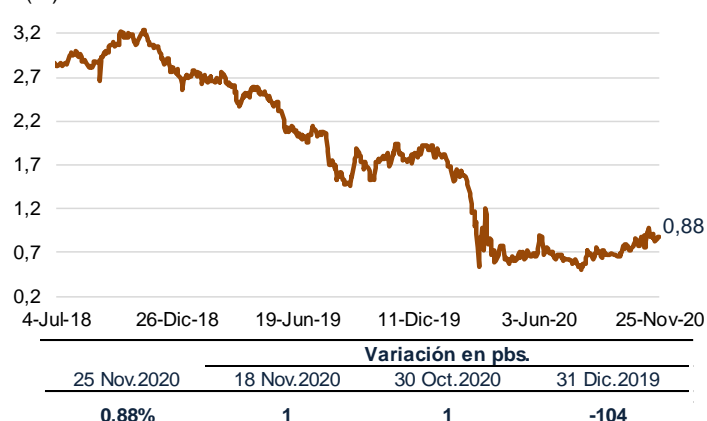

SUBEN LOS ÍNDICES DE LA BOLSA DE VALORES DE LIMA

Entre el 18 y el 25 de noviembre, el Índice **General** de la Bolsa de Valores de Lima (IGBVL-Perú General) subió 5,4 por ciento y el Índice **Selectivo** (ISBVL-Lima 25) lo hizo en 3,4 por ciento, en un contexto de incremento en el precio del cobre y expectativas positivas por desarrollos de la vacuna contra el Covid-19.

**Peru General de la BVL**  
(Base Dic.1991=100)



	<b>Variación % acumulada respecto al:</b>			
	25 Nov.2020	18 Nov.2020	30 Oct.2020	31 Dic.2019
Peru General	19 642	5,4	12,4	-4,3
Lima 25	24 068	3,4	11,3	-6,5

**BANCO CENTRAL DE RESERVA DEL PERÚ**

**RESUMEN DE OPERACIONES MONETARIAS Y CAMBIARIAS**

(Millones de Soles)

	19 Nov	20 Nov	23 Nov	24 Nov	25 Nov
<b>1. Saldo de la cuenta corriente de las empresas bancarias antes de las operaciones del BCRP</b>	<b>25 907,1</b>	<b>25 614,6</b>	<b>25 239,1</b>	<b>26 720,1</b>	<b>26 796,2</b>
<b>2. Operaciones monetarias y cambiarias del BCR antes del cierre de operaciones</b>					
<b>a. Operaciones monetarias anunciadas del BCR</b>					
<b>i. Subasta de Certificados de Depósitos del BCRP (CD BCRP)</b>					
Propuestas recibidas	200,0	300,0 77,0	300,0	400,0 200,0	310,0
Plazo de vencimiento	497,3	789,0 77,0	335,0	1059,0 268,0	340,0
Tasas de interés: Mínima	85 d	95 d 32 d	92 d	91 d 28 d	90 d
Máxima	0,28	0,27 0,25	0,28	0,24 0,24	0,28
Promedio	0,28	0,28 0,25	0,28	0,28 0,25	0,28
Saldo	40 181,0	40 558,0	40 858,0	40 230,8	40 540,8
Próximo vencimiento de CD BCRP el 30 de Noviembre del 2020					100,0
Vencimiento de CD BCRP del 26 al 27 de Nov. de 2020					0,0
<b>ii. Subasta de Compra Temporal de Valores (RECP)</b>					
Saldo	5 358,5	5 358,5	5 358,5	5 358,5	5 358,5
Próximo vencimiento de Repo de Valores el 30 de Noviembre del 2020					300,0
Vencimiento de Repo Valores del 26 al 27 de Nov. de 2020					0,0
<b>iii. Subasta de Compra Temporal de Cartera de Créditos (Alternativa)</b>					
Saldo	282,2	282,2	282,2	282,2	282,2
Próximo vencimiento de Repo de Cartera Alternativa el 18 de Enero del 2021					6,8
<b>iv. Subasta de Compra Temporal de Cartera de Créditos con Garantía del Gobierno Nacional (Regular)</b>					
Saldo adjudicado	53 399,9	53 399,9	53 399,9	53 399,9	53 399,9
<b>v. Subasta de Compra Temporal de Cartera de Créditos con Garantía del Gobierno Nacional (Especial)</b>					
Saldo adjudicado	1 882,2	1 882,2	1 882,2	1 882,2	1 882,2
<b>vi. Subasta de Depósitos a Plazo en Mercado Nacional (DP BCRP)</b>					
Propuestas recibidas	3 456,2 14 878,0	3 153,4 14 545,7	3 328,1 14 587,0	3 403,8 14 330,6	3 758,0 15 332,8
Plazo de vencimiento	7 d 1 d	7 d 3 d	7 d 1 d	7 d 1 d	7 d 1 d
Tasas de interés: Mínima	0,24 0,24	0,24 0,24	0,24 0,24	0,24 0,24	0,24 0,24
Máxima	0,25 0,25	0,25 0,25	0,25 0,25	0,25 0,25	0,25 0,25
Promedio	0,25 0,25	0,25 0,25	0,25 0,25	0,25 0,25	0,25 0,25
Saldo	33 172,9	31 994,0	31 863,3	31 510,7	32 432,3
Próximo vencimiento de Depósitos a Plazo el 26 de Noviembre del 2020					18 789,0
Vencimiento de Depósitos a Plazo del 26 al 27 de Nov. de 2020					21 942,4
<b>vii. Subasta de Colocación DP en M.N. del Tesoro Público (COLOC TP)</b>					
Saldo	1 500,0	1 000,0	1 000,0	1 000,0	1 000,0
Próximo vencimiento de Coloc-TP el 3 de Diciembre del 2020					300,0
<b>viii. Subasta de Certificados de Depósitos Rescatables del BCRP (CDR BCRP)</b>					
Saldo	7 408,0	7 243,0	7 243,0	200,0 100,0	7 143,0
Próximo vencimiento de CDR BCRP el 30 de Noviembre del 2020					300,0
<b>ix. Compra con compromiso de Reconstrucción de moneda extranjera (Recon/ur)</b>					
Saldo	5 970,0	5 970,0	5 970,0	5 970,0	5 970,0
Próximo vencimiento de Repo Regular el 3 de Febrero del 2021					500,0
<b>x. Subasta de Swap Cambiario Venta del BCRP</b>					
Saldo	9 439,9	9 429,9	9 409,9	108,0 27,0	8 394,7
Próximo vencimiento de SC-Venta el 10 de Diciembre del 2020					200,0
<b>b. Liquidación de Repos de Cartera de Créditos (Circular 0014-2020-BCRP, Circular 0017-2020-BCRP y Circular 0021-2020-BCRP)</b>	0,0	3,1	177,5	2,9	2,5
<b>c. Operaciones cambiarias en la Mesa de Negociación del BCR</b>	0,0	0,0	0,0	0,0	0,0
<b>d. Operaciones Fuera de Mesa (millones de US\$)</b>	0,2	0,0	0,0	0,0	0,4
i. Compras (millones de US\$)	0,2	0,0	0,0	0,0	0,0
ii. Ventas (millones de US\$)					
<b>3. Saldo de la cuenta corriente de las empresas bancarias en el BCR antes del cierre de operaciones</b>	<b>7 372,9</b>	<b>7 541,6</b>	<b>7 201,5</b>	<b>8 088,6</b>	<b>7 397,9</b>
<b>4. Operaciones monetarias del BCR para el cierre de operaciones</b>					
<b>a. Compra temporal de moneda extranjera (swaps).</b>					
Comisión (tasa efectiva diaria)	0,0014%	0,0014%	0,0014%	0,0014%	0,0014%
<b>b. Compra temporal directa de valores (fuera de subasta)</b>					
Tasa de interés	0,50%	0,50%	0,50%	0,50%	0,50%
<b>c. Crédito por regulación monetaria en moneda nacional</b>					
Tasa de interés					
<b>d. Depósitos Overnight en moneda nacional</b>					
Tasa de interés	5 447,9	5 747,2	5 684,4	6 703,9	5 860,9
	0,15%	0,15%	0,15%	0,15%	0,15%
<b>5. Saldo de la cuenta corriente de las empresas bancarias en el BCR al cierre de operaciones</b>	<b>1 925,0</b>	<b>1 794,4</b>	<b>1 517,1</b>	<b>1 384,7</b>	<b>1 537,0</b>
<b>a. Fondos de encaje en moneda nacional promedio acumulado (millones de S/)</b> (*)	9 582,9	9 500,5	9 284,8	9 211,1	9 143,2
<b>b. Fondos de encaje en moneda nacional promedio acumulado (% del TOSE)</b> (*)	4,7	4,7	4,6	4,5	4,5
<b>c. Cuenta corriente moneda nacional promedio acumulado (millones de S/)</b>	3 423,9	3 342,4	3 128,4	3 055,8	2 988,9
<b>d. Cuenta corriente moneda nacional promedio acumulado (% del TOSE)</b> (*)	1,7	1,6	1,5	1,5	1,5
<b>6. Mercado interbancario y mercado secundario de CDBCRP</b>					
<b>a. Operaciones a la vista en moneda nacional</b>					
Tasas de interés: Mínima / Máxima / TIBO	0,12 / 0,12 / 0,25	- / - / 0,25	- / - / 0,25	0,25 / 0,25 / 0,25	0,25 / 0,25 / 0,25
<b>b. Operaciones a la vista en moneda extranjera (millones de US\$)</b>					
Tasas de interés: Mínima / Máxima / Promedio	0,25 / 0,25 / 0,25	0,25 / 0,30 / 0,26	0,25 / 0,30 / 0,26	0,25 / 0,25 / 0,25	0,25 / 0,30 / 0,26
<b>c. Total mercado secundario de CDBCRP, CDBCRP-NR y CDV</b>	0,0	55,0	0,0	0,0	0,0
<b>7. Operaciones en moneda extranjera de las empresas bancarias (millones de US\$)</b>	<b>18 Nov</b>	<b>19 Nov</b>	<b>20 Nov</b>	<b>23 Nov</b>	<b>24 Nov</b>
Flujo de la posición global = a + b - c + e + f + g	-19,7	41,3	59,3	42,1	42,1
Flujo de la posición contable = a + b - c + e + f + g	-277,2	-188,1	-48,9	78,2	78,2
<b>a. Mercado spot con el exterior</b>					
i. Compras	213,1	187,3	26,2	42,9	42,9
ii. Ventas (-)	523,0	408,5	308,0	233,5	233,5
<b>b. Compra forward y swap al exterior (con y sin entrega)</b>					
i. Pactadas	294,8	45,9	221,0	-27,5	-27,5
ii. Vencidas (-)	476,8	363,5	346,9	133,9	133,9
<b>c. Venta forward y swap al exterior (con y sin entrega)</b>					
i. Pactadas	182,0	317,6	125,9	161,4	161,4
ii. Vencidas (-)	39,0	-173,3	109,5	1,6	1,6
<b>d. Operaciones cambiarias interbancarias</b>					
i. Al contado	222,2	367,5	228,3	187,1	187,1
ii. A futuro	183,1	540,8	118,8	185,6	185,6
<b>e. Operaciones spot asociadas a swaps y vencimientos de forward sin entrega</b>					
i. Compras	352,5	409,8	395,5	297,7	297,7
ii. Ventas (-)	82,0	57,0	54,0	30,0	30,0
<b>f. Operaciones spot asociadas a swaps y vencimientos de forward sin entrega</b>					
i. Compras	24,3	223,7	-0,8	57,5	57,5
ii. Ventas (-)	182,6	511,9	117,6	185,5	185,5
<b>g. Flujos de Cointegración</b>					
i. Compras	158,4	288,2	118,5	128,1	128,1
ii. Ventas (-)	1,7	10,3	-0,4	-0,6	-0,6
<b>g. Operaciones netas con otras instituciones financieras</b>					
i. Compras	-87,3	-1,3	-31,9	-4,3	-4,3
ii. Ventas (-)					
<b>Nota:</b> Tipo de cambio interbancario promedio (Fuente: Databe)	3,5759	3,5730	3,5877	3,6004	3,6004

## Tipo de Cambio, Cotizaciones, Tasas de Interés e Índices Bursátiles

		Dic-18 (5)	Dic-19 (4)	30-Oct (3)	18-Nov (2)	25-Nov (1)	Variaciones respecto a				
							Semana (1)/(2)	Mes (1)/(3)	Dic-19 (1)/(4)	Dic-18 (1)/(5)	
<b>TIPOS DE CAMBIO</b>											
<b>AMÉRICA</b>											
BRASIL	Real	3,880	4,019	5,745	5,363	5,324	-0,73%	-7,33%	32,46%	37,19%	
ARGENTINA	Peso	37,619	59,860	78,320	79,991	80,790	1,00%	3,15%	34,96%	114,76%	
MÉXICO	Peso	19,640	18,925	21,171	20,362	19,939	-2,08%	-5,82%	5,36%	1,52%	
CHILE	Peso	693	752	773	758	765	0,86%	-1,09%	1,74%	10,36%	
COLOMBIA	Peso	3 245	3 285	3 869	3 642	3 616	-0,71%	-6,54%	10,06%	11,42%	
<b>EUROPA</b>											
EURO	Euro	1,147	1,121	1,165	1,186	1,191	0,49%	2,25%	6,27%	3,87%	
SUIZA	FZ por US\$	0,981	0,968	0,917	0,911	0,908	-0,32%	-0,99%	-6,18%	-7,48%	
INGLATERRA	Libra	1,276	1,326	1,295	1,327	1,338	0,85%	3,38%	0,93%	4,90%	
TURQUÍA	Lira	5,288	5,948	8,345	7,704	7,930	2,93%	-4,97%	33,32%	49,97%	
<b>ASIA Y OCEANÍA</b>											
JAPÓN	Yen	109,560	108,610	104,640	103,830	104,350	0,50%	-0,28%	-3,92%	-4,76%	
COREA	Won	1 113,30	1 154,07	1 136,49	1 106,17	1 106,21	0,00%	-2,66%	-4,15%	-0,64%	
INDIA	Rupia	69,56	71,35	74,55	74,11	73,77	-0,46%	-1,05%	3,39%	6,05%	
CHINA	Yuan	6,876	6,962	6,692	6,562	6,575	0,20%	-1,75%	-5,56%	-4,37%	
AUSTRALIA	US\$ por AUD	0,705	0,702	0,703	0,731	0,736	0,79%	4,80%	4,87%	4,45%	
<b>COTIZACIONES</b>											
ORO	LBMA (\$/Oz. T.)	1 281,65	1 523,00	1 881,85	1 876,10	1 810,20	-3,51%	-3,81%	18,86%	41,24%	
PLATA	H & H (\$/Oz. T.)	15,51	17,92	23,55	24,55	23,38	-4,78%	-0,74%	30,44%	50,69%	
COBRE	LME (US\$/lb.)	2,70	2,79	3,04	3,21	3,28	2,39%	7,92%	17,72%	21,68%	
ZINC	LME (US\$/lb.)	1,14	1,03	1,08	1,24	1,24	-0,14%	14,67%	20,13%	8,73%	
PLOMO	LME (US\$/lb.)	0,91	0,87	0,82	0,88	0,91	4,43%	11,66%	5,42%	0,51%	
PETRÓLEO	West Texas (\$/B)	45,15	61,14	35,64	41,64	45,58	9,45%	27,88%	-25,46%	0,94%	
TRIGO SPOT **	Kansas (\$/TM)	220,09	213,85	233,78	239,84	234,24	-2,34%	0,20%	9,54%	6,43%	
MAÍZ SPOT **	Chicago (\$/TM)	131,49	144,09	151,57	162,98	161,02	-1,21%	6,23%	11,75%	22,46%	
ACEITE SOYA	Chicago (\$/TM)	604,508	774,925	763,020	875,456	866,637	-1,01%	13,58%	11,83%	43,36%	
<b>TASAS DE INTERÉS</b>											
Bonos del Tesoro Americano (3 meses)		2,36	1,55	0,09	0,07	0,09	1,40	-0,14	-146,40	-227,60	
Bonos del Tesoro Americano (2 años)		2,49	1,57	0,15	0,17	0,16	-1,32	0,75	-141,10	-233,00	
Bonos del Tesoro Americano (10 años)		2,69	1,92	0,88	0,87	0,88	1,10	0,70	-103,70	-180,30	
<b>ÍNDICES DE BOLSA</b>											
<b>AMÉRICA</b>											
E. E. U. U.	Dow Jones	23 327	28 538	26 502	29 438	29 872	1,47%	12,72%	4,67%	28,06%	
	Nasdaq Comp.	6 635	8 973	10 912	11 802	12 094	2,48%	10,84%	34,79%	82,27%	
BRASIL	Bovespa	87 887	115 645	93 952	106 119	110 133	3,78%	17,22%	-4,77%	25,31%	
ARGENTINA	Merval	30 293	41 671	45 290	51 296	54 151	5,57%	19,56%	29,95%	78,76%	
MÉXICO	IPC	41 640	43 541	36 988	42 253	42 201	-0,12%	14,09%	-3,08%	1,35%	
CHILE	IPSA	5 105	4 670	3 637	1 235	1 264	2,36%	-65,26%	-72,94%	-75,25%	
COLOMBIA	COLCAP	1 326	1 662	1 172	4 109	4 135	0,64%	252,85%	148,74%	211,87%	
PERÚ	Ind. Gral.	19 350	20 526	17 472	18 629	19 642	5,44%	12,42%	-4,31%	1,51%	
PERÚ	Ind. Selectivo	26 508	25 753	21 634	23 277	24 068	3,40%	11,25%	-6,54%	-9,20%	
<b>EUROPA</b>											
ALEMANIA	DAX	10 559	13 249	11 556	13 202	13 290	0,67%	15,00%	0,31%	25,86%	
FRANCIA	CAC 40	4 731	5 978	4 594	5 511	5 571	1,09%	21,27%	-6,80%	17,77%	
REINO UNIDO	FTSE 100	6 728	7 542	5 577	6 385	6 391	0,09%	14,59%	-15,26%	-5,01%	
TURQUÍA	XJ100	91 270	114 425	1 112	1 260	1 321	4,86%	18,75%	-98,85%	-98,55%	
RUSIA	RTS	1 066	1 549	1 067	1 277	1 302	1,96%	22,05%	-15,95%	22,11%	
<b>ASIA</b>											
JAPÓN	Nikkei 225	20 015	23 657	22 977	25 728	26 297	2,21%	14,45%	11,16%	31,39%	
HONG KONG	Hang Seng	25 846	28 190	24 107	26 544	26 670	0,47%	10,63%	-5,39%	3,19%	
SINGAPUR	Straits Times	3 069	3 223	2 424	2 789	2 870	2,90%	18,39%	-10,96%	-6,49%	
COREA	Kospi	2 041	2 198	2 267	2 546	2 602	2,20%	14,75%	18,38%	27,46%	
INDONESIA	Jakarta Comp.	6 194	6 300	5 128	5 558	5 679	2,19%	10,74%	-9,85%	-8,32%	
MALASIA	Klci	1 691	1 589	1 467	1 605	1 598	-0,45%	8,91%	0,56%	-5,50%	
TAILANDIA	SET	1 564	1 580	1 195	1 365	1 416	3,75%	18,48%	-10,39%	-9,47%	
INDIA	Nifty 50	10 863	12 168	11 642	12 938	12 858	-0,62%	10,44%	5,67%	18,37%	
CHINA	Shanghai Comp.	2 494	3 050	3 225	3 347	3 362	0,45%	4,27%	10,24%	34,82%	

Datos correspondientes a fin de período

(\*) Desde el día 11 de agosto de 2009, la cotización corresponde al Azúcar Contrato 16 (el Contrato 14 dejó de negociarse el día 10 de agosto de 2009). El contrato 16 tiene las mismas características que el Contrato 14.

(\*\*) Desde el día 18 de setiembre del 2020, los datos corresponden promedio de la semana.

Fuente: Reuters, JPMorgan

Resumen de Indicadores Económicos																
	2018		2019					2020					Nov. 25	Nov.		
	Dic.	Jan.	Feb.	Mar.	Abr.	May.	Jun.	Jul.	Ago.	Sep.	Oct.	Nov. 19			Nov. 20	Nov. 23
<b>RESERVAS INTERNACIONALES (Mills. US\$)</b>																
Posición de cambio	39 548	40 582	41 381	41 787	42 619	43 574	46 087	55 250	55 508	55 577	55 598	55 551	55 522	55 533	25	
Reservas internacionales netas	60 121	63 091	66 513	67 860	68 316	68 022	71 450	72 354	72 468	73 167	73 130	73 188	73 035	72 759	291	
Depósitos del sistema financiero en el BCRP	12 948	14 556	16 983	18 313	17 658	16 906	16 666	15 290	15 646	16 385	16 427	16 520	16 393	16 084	438	
Empresas bancarias	12 515	14 084	16 027	17 427	16 611	15 864	15 623	14 327	14 580	15 298	15 357	15 457	15 299	14 972	391	
Banco de la Nación	51	34	432	374	562	553	550	564	666	689	673	670	671	670	5	
Resto de instituciones financieras	382	437	524	512	485	488	493	399	400	398	398	393	423	442	42	
Depósitos del sector público en el BCRP*	8 152	8 417	8 718	8 510	8 626	8 125	9 269	2 360	1 856	1 749	1 651	1 651	1 651	1 672	-184	
<b>OPERACIONES CAMBIARIAS BCR (MILL. US\$)</b>																
Operaciones Cambiarias	651	405	110	77	226	21	1 792	59	249	6	0	0	0	0	7	
Compras netas en Mesa de Negociación	0	385	20	0	0	0	0	-1	-22	0	0	0	0	0	0	
Operaciones con el Sector Público	650	18	90	77	227	20	1 759	60	271	6	0	0	0	0	7	
Otros	1	2	0	0	-1	1	32	0	0	0	0	0	0	0	7	
<b>TIPO DE CAMBIO (\$/, por US\$)</b>																
Compra interbancario	Promedio	3,363	3,304	3,324	3,356	3,353	3,400	3,470	3,554	3,595	3,572	3,585	3,599	3,605	3,607	3,607
Apertura		3,365	3,304	3,327	3,361	3,357	3,501	3,470	3,555	3,598	3,585	3,580	3,594	3,610	3,617	3,613
Venta Interbancario	Mediodía	3,366	3,306	3,326	3,357	3,354	3,492	3,474	3,557	3,596	3,574	3,590	3,601	3,607	3,608	3,610
Cierre		3,364	3,306	3,325	3,358	3,354	3,492	3,473	3,557	3,596	3,579	3,596	3,605	3,610	3,605	3,610
Promedio		3,365	3,306	3,326	3,358	3,355	3,494	3,473	3,556	3,597	3,576	3,587	3,601	3,608	3,609	3,610
Sistema Bancario (SBS)	Compra	3,362	3,303	3,324	3,356	3,353	3,489	3,468	3,553	3,593	3,571	3,582	3,596	3,604	3,606	3,605
Venta		3,366	3,306	3,327	3,359	3,357	3,494	3,472	3,557	3,598	3,577	3,587	3,600	3,609	3,611	3,611
Índice de tipo de cambio real (2009 = 100)		96,4	95,8	95,5	95,0	95,7	96,0	95,0	99,8	101,4						
<b>INDICADORES MONETARIOS</b>																
<b>Moneda nacional / Domestic currency</b>																
Emisión Primaria	(Var. % mensual)	7,6	-0,2	0,9	-2,1	6,2	2,8	9,7	-0,7	1,4	0,8	0,6	0,4	0,3	0,5	
Monetary base	(Var. % últimos 12 meses)	7,3	4,0	5,2	5,4	5,2	10,6	34,9	32,8	31,6	33,6	34,7	34,8	34,7	34,8	
Oferta monetaria	(Var. % mensual)	3,5	2,6	0,4	-0,2	2,6	1,9	3,5	-0,3	0,8						
Money Supply	(Var. % últimos 12 meses)	12,2	11,3	10,7	10,8	10,2	13,3	32,1	34,3	34,2						
Crédito sector privado	(Var. % mensual)	1,5	1,3	0,8	0,7	0,8	0,8	1,3	0,6	0,7						
Crédit to the private sector	(Var. % últimos 12 meses)	11,6	11,7	10,7	10,4	9,8	9,7	19,0	22,7	21,6						
TOSE saldo fin de periodo (Var. % acum. en el mes)		3,2	0,9	-0,3	-0,2	1,3	1,0	1,4	-1,1	0,3	0,1	-0,3	0,3	-0,2		
Superávit de encaje promedio (% respecto al TOSE)		0,1	0,2	0,1	0,1	0,1	0,2	0,9	0,1	0,1	0,5	0,4	0,3	0,3		
Cuenta corriente de los bancos (saldo mill. \$/.)		2 623	2 794	2 492	2 470	2 462	2 838	3 916	2 276	2 426	1 925	1 794	1 517	1 385	1 537	
Depósitos públicos en el BCRP (millones \$/.)		39 546	44 687	51 435	46 726	45 669	44 858	45 496	64 311	60 052	57 459	58 303	58 447	58 465	58 035	
Certificados de Depósito BCRP (saldo Mill \$/.)		27 061	29 226	27 265	28 691	28 365	29 604	31 489	38 639	39 544	40 181	40 558	40 858	40 231	40 541	
Subasta de Depósitos a Plazo (saldo Mill \$/.) **		0	0	0	0	0	0	17 739	29 234	31 637	33 173	31 994	31 863	31 511	32 432	
CDBCRP-MN con Tasa Variable (Saldo Mill \$/.) ***		0	0	0	0	0	0	0	0	0	0	0	0	0	0	
CD Reajustables BCRP (saldo Mill \$/.)		0	0	0	0	0	0	2 380	5 040	6 918	7 408	7 243	7 243	7 343	7 143	
Operaciones de reporte monedas (saldo Mill. \$/.)		7 358	8 653	11 450	11 450	11 050	11 150	8 095	5 895	5 695	5 970	5 970	5 970	5 970	5 970	
Operaciones de reporte (saldo Mill. \$/.)		13 308	14 753	20 025	15 750	17 400	17 825	23 042	14 499	11 054	11 329	11 329	11 329	11 329	11 329	
Tasa de interés (%)	TAMN	14,30	14,49	14,59	14,42	14,09	14,06	12,47	12,45	12,50	12,34	12,32	12,31	12,35	12,37	
	Préstamos hasta 360 días ****	10,92	11,04	11,23	11,21	10,75	10,93	8,11	7,70	8,16	8,50	8,52	8,56	8,57	8,61	
	Interbancaria	2,75	2,75	2,79	2,50	2,25	1,84	0,17	0,24	0,25	0,25	0,25	0,25	0,25	0,25	
	Preferencial corporativa a 90 días	4,38	4,08	4,02	3,44	3,29	3,03	1,08	1,03	0,78	0,64	0,64	0,64	0,64	0,63	
	Operaciones de reporte con CDBCRP	3,95	3,96	3,80	4,01	3,31	3,13	1,39	1,42	1,46	1,46	1,46	1,46	1,46	1,46	
	Operaciones de reporte monedas	3,80	4,09	3,93	3,88	3,85	3,40	3,02	4,55	2,91	2,80	2,80	2,80	2,80	2,80	
	Créditos por regulación monetaria *****	3,30	3,30	3,30	3,30	3,30	1,80	0,50	0,50	0,50	0,50	0,50	0,50	0,50	0,50	
Del saldo de CDBCRP	2,69	2,74	2,74	2,62	2,50	2,35	1,75	1,04	0,93	0,78	0,78	0,77	0,78	0,78		
Del saldo de depósitos a Plazo	2,64	2,52	2,48	2,45	1,89	s.m.	0,25	0,25	0,25	0,25	0,25	0,25	0,25	0,25		
Spread del saldo del CDV BCRP - MN	s.m.	s.m.	s.m.	s.m.	s.m.	s.m.	s.m.	s.m.	s.m.	s.m.	s.m.	s.m.	s.m.	s.m.	s.m.	
<b>Moneda extranjera / foreign currency</b>																
Crédito sector privado	(Var. % mensual)	0,8	1,3	0,2	-0,6	-1,1	2,7	-3,1	-2,7	0,0						
	(Var. % últimos 12 meses)	3,0	1,5	0,5	0,3	-0,4	4,4	-2,5	-9,9	-10,6						
TOSE saldo fin de periodo (Var. % acum. en el mes)		-1,0	0,7	-2,0	1,5	-0,9	3,3	-3,1	-0,7	1,3	3,1	2,7	3,3	2,9		
Superávit de encaje promedio (% respecto al TOSE)		0,4	0,9	0,7	0,3	0,5	0,4	2,4	0,3	0,6	4,1	3,9	3,5	3,1		
Tasa de interés (%)	TAMEX	7,88	8,12	7,69	7,69	7,51	7,38	6,53	6,42	6,27	6,04	6,04	6,08	6,08	6,09	
	Préstamos hasta 360 días ****	4,97	5,21	4,83	4,64	4,23	4,29	4,23	3,89	3,70	3,45	3,45	3,48	3,46	3,52	
	Interbancaria	2,32	2,50	2,50	2,25	1,75	1,00	0,25	0,20	0,24	0,25	0,26	0,26	0,25	0,25	
Preferencial corporativa a 90 días	3,43	3,17	2,98	2,84	2,68	2,02	1,22	1,08	0,91	0,94	0,94	0,94	0,94	1,12	0,96	
Ratio de dolarización de la liquidez (%)		30,8	30,6	31,0	31,2	29,9	30,2	28,0	27,9	27,9						
Ratio de dolarización de los depósitos (%)		37,3	36,8	37,2	37,3	35,8	35,8	33,1	33,0	33,1						
<b>INDICADORES BURSÁTILES</b>																
Índice General Bursátil (Var. %)		0,9	2,3	3,5	2,6	2,5	-20,8	8,3	-3,4	-2,7	-0,4	1,4	0,6	2,9	0,8	
Índice Selectivo Bursátil (Var. %)		0,2	1,9	3,2	3,9	6,4	-23,1	9,3	-2,6	-3,5	0,0	1,1	0,0	2,5	-0,2	
Montó negociado en acciones (Mill. \$/.) - Prom. Diario /		48,7	35,0	50,5	37,3	29,7	203,5	33,1	25,9	19,7	25,2	17,9	21,0	81,4	55,5	
<b>INFLACIÓN (%)</b>																
Inflación mensual		0,18	0,73	-0,09	0,01	0,21	0,65	-0,27	0,14	0,02						
Inflación últimos 12 meses		2,19	2,25	2,29	1,85	1,90	1,82	1,60	1,82	1,72						
<b>SECTOR PÚBLICO NO FINANCIERO (MILL. \$/.)</b>																
Resultado primario		-9 877	1 861	-1 151	-180	-10 112	-3 110	-2 111	-4 143	-8 654						
Ingresos corrientes del GG		11 899	12 615	11 767	12 062	12 952	9 795	7 624	9 861	10 464						
Gastos no financieros del GG		21 670	10 661	12 789	12 395	23 008	12 292	9 790	14 365	19 578						
<b>COMERCIO EXTERIOR (Mills. US\$)</b>																
Balanza Comercial		1 199	478	918	601	1 220	277	636	636							
Exportaciones		4 322	3 754	4 097	3 979	4 608	2 860	2 891	3 590							
Importaciones		3 124	3 275	3 180	3 378	3 388	2 583	2 255	2 953							
<b>PRODUCTO BRUTO INTERNO (Índice 2007=100)</b>																
Variac. % respecto al periodo anterior		-4,7	3,4	2,8	2,3	1,2	-16,3	-17,9	-6,9							

\* Incluye depósitos de Promcepr, Fondo de Estabilización Fiscal (FEF), Cofide, fondos administrados por la ONP; y otros depósitos del MEF. El detalle se presenta en el cuadro No.12 de la Nota Semanal.

\*\* A partir del 18 de enero de 2008, el BCRP utiliza los depósitos a plazo en moneda nacional como instrumento monetario.

\*\*\* A partir del 6 de octubre de 2010, el BCRP utiliza Certificado de Depósito en Moneda Nacional con Tasa de Interés Variable (CDV BCRP) y CD Liquidables en Dólares (CDLDBCRP) como instrumentos monetarios.

\*\*\*\* Las SBS información más segmentada de las tasas de interés. Estos cambios introducidos por la SBS al reporte de tasas activas (Res. SBS N° 11356-2008; Oficio Múltiple N° 24719-2010-SBS) son a partir de julio de 2010.

Fuentes: BCRP, INEI, Banco de la Nación, BVL, Sunat, SBS y Reuters.

Elaboración: Departamento de Bases de Datos Macroeconómicas

2020-11-26

## CUENTAS MONETARIAS DE LAS SOCIEDADES CREADORAS DE DEPÓSITO MONETARY ACCOUNTS OF THE DEPOSITORY CORPORATIONS

(Millones de soles)<sup>1/</sup> / (Millions of soles)<sup>1/</sup>

	2018								2019								2020								Var. % 4 últimas semanas	Flujo 4 últimas semanas	
	Dic.	Jun.	Jul.	Ago.	Set.	Oct.	Nov.	Dic.	Ene.	Feb.	Mar.	Abr.	May.	Jun.	Jul.	Ago.	Set.	Oct.									
<b>I. ACTIVOS EXTERNOS NETOS</b>	<b>203 324</b>	<b>218 682</b>	<b>222 668</b>	<b>231 421</b>	<b>227 822</b>	<b>225 330</b>	<b>226 305</b>	<b>225 459</b>	<b>231 956</b>	<b>234 915</b>	<b>232 973</b>	<b>247 537</b>	<b>250 610</b>	<b>254 595</b>	<b>261 276</b>	<b>264 501</b>	<b>263 009</b>	<b>261 288</b>	<b>-0,7</b>	<b>-1 721</b>	<b>I. SHORT-TERM NET EXTERNAL ASSETS</b>						
<b>DE CORTO PLAZO</b>																											
(Millones de US\$)	60 334	66 469	67 271	68 065	67 403	67 263	66 560	68 115	68 626	68 091	67 725	73 236	73 064	71 920	74 016	74 718	73 058	72 379	-0,9	-679	(Millions of US\$)						
1. Activos	63 398	69 290	69 930	70 777	70 413	70 309	69 301	70 998	71 203	70 730	70 945	76 682	76 162	74 530	77 330	77 696	75 509	74 887	-0,8	-622	1. Assets						
2. Pasivos	3 064	2 821	2 659	2 712	3 010	3 046	2 741	2 883	2 577	2 638	3 220	3 446	3 097	2 611	3 314	2 978	2 451	2 508	2,3	57	2. Liabilities						
<b>II. ACTIVOS EXTERNOS NETOS</b>	<b>-30 910</b>	<b>-30 644</b>	<b>-31 963</b>	<b>-33 449</b>	<b>-34 276</b>	<b>-33 406</b>	<b>-32 290</b>	<b>-31 076</b>	<b>-31 783</b>	<b>-32 852</b>	<b>-31 691</b>	<b>-29 722</b>	<b>-29 454</b>	<b>-29 972</b>	<b>-29 403</b>	<b>-29 896</b>	<b>-29 284</b>	<b>-28 069</b>	<b>n.a.</b>	<b>1 215</b>	<b>II. LONG-TERM NET EXTERNAL ASSETS</b>						
<b>DE LARGO PLAZO</b>																											
(Millones de US\$) 2/	-7 516	-7 878	-8 315	-8 429	-8 559	-8 386	-8 063	-7 895	-7 953	-8 154	-7 827	-7 378	-7 261	-7 192	-7 007	-7 024	-6 805	-6 445	n.a.	360	(Millions of US\$) 2/						
<b>III. ACTIVOS INTERNOS NETOS</b>	<b>137 992</b>	<b>125 313</b>	<b>130 305</b>	<b>127 053</b>	<b>131 099</b>	<b>134 458</b>	<b>140 463</b>	<b>143 363</b>	<b>140 067</b>	<b>143 947</b>	<b>149 953</b>	<b>140 764</b>	<b>161 572</b>	<b>172 054</b>	<b>177 163</b>	<b>180 733</b>	<b>182 109</b>	<b>186 676</b>	<b>2,5</b>	<b>4 567</b>	<b>III. NET DOMESTIC ASSETS</b>						
1. Sector Público	-57 302	-71 583	-68 664	-67 689	-66 800	-62 789	-63 152	-62 452	-60 999	-61 220	-60 337	-68 846	-64 280	-64 382	-58 448	-58 565	-54 365	-46 353	n.a.	8 012	1. Net assets on the public sector						
a. En moneda nacional	-31 257	-43 332	-41 170	-39 190	-38 713	-35 828	-37 506	-35 546	-31 027	-32 248	-29 970	-27 829	-25 425	-29 815	-31 917	-48 420	-44 852	-38 837	n.a.	6 015	a. Domestic currency						
b. En moneda extranjera (millones de US\$)	-26 045	-28 252	-27 494	-28 499	-28 087	-26 961	-25 646	-26 906	-29 972	-28 972	-30 367	-41 017	-38 855	-34 567	-26 532	-10 145	-9 512	-7 517	n.a.	1 995	b. Foreign currency						
2. Crédito al Sector Privado	311 368	317 760	320 070	325 051	325 775	329 636	332 766	331 384	332 926	338 271	342 383	341 830	362 697	366 273	371 717	375 667	376 465	378 698	0,6	2 233	2. Credit to the private sector						
a. En moneda nacional	224 163	232 821	234 207	236 441	238 192	242 139	244 199	246 090	246 143	248 548	250 500	251 716	273 507	277 122	284 274	290 711	292 372	294 371	0,7	1 999	a. Domestic currency						
b. En moneda extranjera (millones de US\$)	87 205	84 939	85 863	88 610	87 583	87 497	88 567	85 295	86 783	89 723	91 882	90 114	89 190	89 152	87 443	84 957	84 093	84 327	0,3	234	b. Foreign currency						
3. Otras Cuentas	-116 073	-120 864	-121 100	-130 309	-127 875	-132 389	-129 152	-125 569	-131 859	-133 103	-132 092	-132 220	-136 845	-129 838	-136 105	-136 369	-139 991	-145 669	n.a.	-5 678	3. Other assets (net)						
<b>IV. LIQUIDEZ (=I+II+III) 3/</b>	<b>310 407</b>	<b>313 351</b>	<b>321 011</b>	<b>325 026</b>	<b>324 646</b>	<b>326 382</b>	<b>334 478</b>	<b>337 747</b>	<b>340 241</b>	<b>346 011</b>	<b>351 235</b>	<b>358 579</b>	<b>382 728</b>	<b>396 678</b>	<b>409 037</b>	<b>415 338</b>	<b>415 834</b>	<b>419 896</b>	<b>1,0</b>	<b>4 062</b>	<b>IV. BROAD MONEY (=I+II+III) 3/</b>						
1. Moneda Nacional	214 901	216 213	221 466	223 772	223 371	225 219	230 913	236 862	239 727	240 737	245 288	254 367	276 013	285 716	297 859	300 829	299 932	302 327	0,8	2 395	1. Domestic currency						
a. Dinero 4/	92 198	89 681	92 794	96 162	94 026	94 201	96 385	99 448	99 612	101 588	102 585	107 458	124 958	129 673	135 265	137 534	139 116	139 581	0,3	465	a. Money 4/						
i. Circulante	49 778	47 449	48 777	49 111	48 740	48 787	49 748	52 117	50 995	51 362	52 330	56 549	59 813	63 323	65 721	66 840	66 417	67 650	1,9	1 233	i. Currency						
ii. Depósitos a la Vista	42 420	42 232	44 017	47 052	45 286	45 413	46 637	47 332	48 617	50 226	50 255	50 909	65 145	66 350	69 544	70 694	72 699	71 930	-1,1	-769	ii. Demand deposits						
b. Cuasidinero	122 704	126 532	128 672	127 610	129 345	131 018	134 528	137 413	140 114	139 148	142 703	146 910	151 054	156 043	162 594	163 296	160 816	162 747	1,2	1 931	b. Quasi-money						
2. Moneda Extranjera (Millones de US\$)	95 505	97 138	99 545	101 254	101 274	101 163	103 565	100 885	100 514	105 274	105 947	104 212	106 715	110 962	111 178	114 508	115 903	117 569	1,4	1 666	2. Foreign currency						
Nota	28 340	29 525	30 074	29 780	29 963	30 198	30 460	30 479	29 738	30 514	30 799	30 832	31 112	31 345	31 495	32 347	32 195	32 567	1,2	372	(Millions of US\$)						
Coefficiente de dolarización de la liquidez (%)	31%	31%	31%	31%	31%	31%	31%	30%	30%	30%	30%	29%	28%	28%	27%	28%	28%	28%			Note: Dollarization ratio						

1/ Comprende la totalidad de las operaciones financieras que realizan las sociedades creadoras de depósito con el resto de agentes económicos. Las sociedades creadoras de depósitos son las instituciones financieras que emiten pasivos incluidos en la definición de liquidez del sector privado, y están autorizadas a captar depósitos del público. Las sociedades creadoras de depósito están constituidas por el Banco Central de Reserva del Perú, el Banco de la Nación, las empresas bancarias, las empresas financieras, las cajas municipales, las cajas rurales y las cooperativas de ahorro y crédito. Asimismo, n.a.= no aplicable.

La información de este cuadro se ha actualizado en la Nota Semanal N° 43 (26 de noviembre de 2020). El calendario anual de estadísticas se presenta en la página vii de esta Nota. A partir de la Nota Semanal N° 16 (27 de abril de 2012), los datos desde enero de 2001 no incluyen los saldos de activos y pasivos de las entidades del sistema bancario en liquidación.

2/ Comprende solamente las operaciones efectuadas en dólares.

3/ Incluye el circulante, los depósitos y los valores de las sociedades creadoras de depósito frente a hogares y empresas privadas no financieras.

4/ Incluye el circulante y los depósitos a la vista de las sociedades creadoras de depósito frente a hogares y empresas privadas no financieras.

Elaboración: Gerencia Central de Estudios Económicos.

**LIQUIDEZ DE LAS SOCIEDADES CREADORAS DE DEPÓSITO**  
**BROAD MONEY OF DEPOSITORY CORPORATIONS**

**(Millones de soles)<sup>1/2/</sup> / (Millions of soles)<sup>1/2/</sup>**

	CIRCULANTE/ CURRENCY			DINERO/ MONEY			CUASIDINERO EN MONEDA NACIONAL/ QUASIMONEY IN DOMESTIC CURRENCY			LIQUIDEZ EN SOLES/ BROAD MONEY IN DOMESTIC CURRENCY			LIQUIDEZ EN DÓLARES (Mill US\$)/ BROAD MONEY IN FOREIGN CURRENCY			LIQUIDEZ TOTAL/ BROAD MONEY							
																A TIPO DE CAMBIO CORRIENTE AT CURRENT EXCHANGE RATE			A TIPO DE CAMBIO CONSTANTE <sup>3/</sup> AT CONSTANT EXCHANGE RATE <sup>3/</sup>				
	FIN DE PERIODO END OF PERIOD	VAR% MES MONTHLY %CHG	VAR% AÑO YOY %CHG	FIN DE PERIODO END OF PERIOD	VAR% MES MONTHLY %CHG	VAR% AÑO YOY %CHG	FIN DE PERIODO END OF PERIOD	VAR% MES MONTHLY %CHG	VAR% AÑO YOY %CHG	FIN DE PERIODO END OF PERIOD	VAR% MES MONTHLY %CHG	VAR% AÑO YOY %CHG	FIN DE PERIODO END OF PERIOD	VAR% MES MONTHLY %CHG	VAR% AÑO YOY %CHG	FIN DE PERIODO END OF PERIOD	VAR% MES MONTHLY %CHG	VAR% AÑO YOY %CHG	FIN DE PERIODO END OF PERIOD	VAR% MES MONTHLY %CHG	VAR% AÑO YOY %CHG		
<b>2018</b>	45 275	1,6	10,3	81 794	-1,5	12,0	113 586	2,2	12,8	195 380	0,6	12,5	28 401	-0,2	9,4	288 252	0,3	11,7	289 388	0,3	11,5	<b>2018</b>	
Jun.	46 510	2,7	8,1	83 132	1,6	11,4	116 092	2,2	13,5	199 223	2,0	12,6	28 303	-0,3	7,4	291 773	1,2	11,3	292 905	1,2	10,9	Jun.	
Ago.	46 172	-0,7	9,3	85 509	2,9	16,4	116 268	0,2	12,7	201 777	1,3	14,2	27 761	-1,9	3,4	293 389	0,6	11,3	293 667	0,3	10,6	Aug.	
Set.	46 252	0,2	8,5	85 282	-0,3	10,9	116 331	0,1	12,5	201 613	-0,1	11,8	28 264	1,8	4,0	294 885	0,5	9,6	295 168	0,5	9,2	Sep.	
Oct.	46 352	0,2	8,4	86 488	1,4	11,3	117 737	1,2	13,1	204 225	1,3	12,4	28 254	0,0	4,0	299 440	1,5	10,9	297 745	0,9	9,6	Oct.	
Nov.	46 494	0,3	8,0	88 140	1,9	12,2	119 440	1,4	12,5	207 580	1,6	12,4	28 002	-0,9	0,8	302 226	0,9	10,1	300 265	0,8	8,5	Nov.	
Dic.	49 778	7,1	7,8	92 198	4,6	12,8	122 704	2,7	11,8	214 901	3,5	12,2	28 340	1,2	0,1	310 407	2,7	9,6	308 706	2,8	8,2	Dec.	
<b>2019</b>	48 078	-3,4	7,1	89 601	-2,8	9,8	123 264	0,5	11,2	212 865	-0,9	10,6	28 775	1,5	-2,2	308 687	-0,6	7,5	308 111	-0,2	6,3	<b>2019</b>	
Ene.	47 327	-1,6	5,6	88 813	-0,9	8,2	122 185	-0,9	10,1	210 998	-0,9	9,3	28 867	0,3	0,7	306 258	-0,8	6,9	306 546	-0,5	6,5	Jan.	
Feb.	47 546	0,5	5,3	91 990	3,6	11,1	124 409	1,8	11,4	216 399	2,6	11,3	28 698	-0,6	-0,4	311 677	1,8	8,4	311 390	1,6	7,4	Feb.	
Mar.	46 690	-1,8	4,2	92 046	0,1	14,7	121 434	-2,4	7,9	213 480	-1,3	10,7	28 939	0,8	2,5	309 269	-0,8	8,7	309 269	-0,7	8,0	Mar.	
Abr.	46 733	0,1	4,9	89 105	-3,2	7,3	126 179	3,9	13,5	215 285	0,8	10,9	29 156	0,7	2,4	313 539	1,4	9,1	311 790	0,8	8,1	Apr.	
May.	47 449	1,5	4,8	89 681	0,6	9,6	126 532	0,3	11,4	216 213	0,4	10,7	29 525	1,3	4,0	313 351	-0,1	8,7	313 942	0,7	8,5	May.	
Jun.	48 777	2,8	4,9	92 794	3,5	11,6	128 672	1,7	10,8	221 466	2,4	11,2	30 074	1,9	6,3	321 011	2,4	10,0	321 011	2,3	9,6	Jun.	
Jul.	49 111	0,7	6,4	96 162	3,6	12,5	127 610	-0,8	9,8	223 772	1,0	10,9	29 780	-1,0	7,3	325 026	1,3	10,8	322 345	0,4	9,8	Jul.	
Ago.	48 740	-0,8	5,4	94 026	-2,2	10,3	129 345	1,4	11,2	223 371	-0,2	10,8	29 963	0,6	6,0	324 646	-0,1	10,1	322 548	0,1	9,3	Aug.	
Set.	48 787	0,1	5,3	94 201	0,2	8,9	131 018	1,3	11,3	225 219	0,8	10,3	30 198	0,8	6,9	326 382	0,5	9,0	325 174	0,8	9,2	Sep.	
Oct.	49 748	2,0	7,0	96 385	2,3	9,4	134 528	2,7	12,6	230 913	2,5	11,2	30 460	0,9	8,8	334 478	2,5	10,7	331 736	2,0	10,5	Oct.	
Nov.	52 117	4,8	4,7	99 448	3,2	7,9	137 413	2,1	12,0	236 862	2,6	10,2	30 479	0,1	7,5	337 747	1,0	8,8	337 747	1,8	9,4	Nov.	
Dic.																						Dec.	
<b>2020</b>	50 995	-2,2	6,1	99 612	0,2	11,2	140 114	2,0	13,7	239 727	1,2	12,6	29 738	-2,4	3,3	340 241	0,7	10,2	338 159	0,1	9,8	<b>2020</b>	
Ene.	51 362	0,7	8,5	101 588	2,0	14,4	139 148	-0,7	13,9	240 737	0,4	14,1	30 514	2,6	5,7	346 011	1,7	13,0	341 739	1,1	11,5	Jan.	
Feb.	52 330	1,9	10,1	102 585	1,0	11,5	142 703	2,6	14,7	245 288	1,9	13,3	30 799	0,9	7,3	351 235	1,5	12,7	347 232	1,6	11,5	Feb.	
Mar.	56 549	8,1	21,1	107 458	4,7	16,7	146 910	2,9	21,0	254 367	3,7	19,2	30 832	0,1	6,5	358 579	2,1	15,9	356 421	2,6	15,2	Mar.	
Abr.	59 813	5,8	28,0	124 958	16,3	40,2	151 054	2,8	19,7	276 013	8,5	28,2	31 112	0,9	6,7	382 728	6,7	22,1	378 995	6,3	21,6	Apr.	
May.	63 323	5,9	33,5	129 673	3,8	44,6	156 043	3,3	23,3	285 716	3,5	32,1	31 345	0,7	6,2	396 678	3,6	26,6	389 469	2,8	24,1	May.	
Jun.	65 721	3,8	34,7	135 265	4,3	45,8	162 594	4,2	26,4	297 859	4,2	34,5	31 495	0,5	4,7	409 037	3,1	27,4	402 108	3,2	25,3	Jun.	
Jul.	66 840	1,7	36,1	137 534	1,7	43,0	163 296	0,4	28,0	300 829	1,0	34,4	32 347	2,7	8,6	415 338	1,5	27,8	407 898	1,4	26,5	Jul.	
Ago.	66 417	-0,6	36,3	139 116	1,2	48,0	160 816	-1,5	24,3	299 932	-0,3	34,3	32 195	-0,5	7,5	415 834	0,1	28,1	406 498	-0,3	26,0	Aug.	
Set.	67 650	1,9	38,7	139 581	0,3	48,2	162 747	1,2	24,2	302 327	0,8	34,2	32 567	1,2	7,8	419 896	1,0	28,7	410 126	0,9	26,1	Sep.	
Oct.																						Oct.	

1/ Las sociedades creadoras de depósitos son las instituciones financieras que emiten pasivos incluidos en la definición de liquidez del sector privado, y están autorizadas a captar depósitos del público. Las sociedades creadoras de depósito están constituidas por el Banco Central de Reserva de las empresas bancarias, el Banco de la Nación, las empresas financieras, las cajas municipales, las cajas rurales y las cooperativas de ahorro y crédito.

Asimismo, n.a= no aplicable. La información de este cuadro se ha actualizado en la Nota Semanal N°43 (26 de noviembre de 2020).

El calendario anual de estadísticas se presenta en la página vii de esta Nota.

A partir de la Nota Semanal N° 16 (27 de abril de 2012), los datos desde enero de 2001 no incluyen los saldos de activos y pasivos de las entidades del sistema bancario en liquidación.

2/ Incluye el circulante, los depósitos y los valores de las entidades autorizadas a captar depósitos frente a hogares y empresas privadas no financieras.

3/ Para el cálculo de esta definición de liquidez total, los saldos de los depósitos en moneda extranjera se han convertido a soles usando un tipo de cambio constante.

En la presente Nota se ha utilizado el tipo de cambio bancario promedio correspondiente a diciembre de 2019.

Elaboración: Gerencia Central de Estudios Económicos.

**CRÉDITO DE LAS SOCIEDADES CREADORAS DE DEPÓSITO AL SECTOR PRIVADO**  
**CREDIT OF DEPOSITORY CORPORATIONS TO THE PRIVATE SECTOR**

(Millones de soles y millones de US dólares)<sup>1/</sup> / (Millions of soles and millions of US dollars)<sup>1/</sup>

	MONEDA NACIONAL DOMESTIC CURRENCY			MONEDA EXTRANJERA (MILL. DE US\$) FOREIGN CURRENCY (MILLIONS OF US\$)			TOTAL						TOTAL MÁS CRÉDITOS DE SUCURSALES EN EL EXTERIOR DE LA BANCA 2/			COEFICIENTE DE DOLARIZACIÓN (%)		
	FIN DE PERIODO END OF PERIOD	VAR% MES MONTHLY %CHG	VAR% AÑO YOY %CHG	FIN DE PERIODO END OF PERIOD	VAR% MES MONTHLY %CHG	VAR% AÑO YOY %CHG	A TIPO DE CAMBIO CORRIENTE AT CURRENT EXCHANGE RATE			A TIPO DE CAMBIO CONSTANTE 3/ AT CONSTANT EXCHANGE RATE 3/			A TIPO DE CAMBIO CONSTANTE 3/ AT CONSTANT EXCHANGE RATE 3/			DOLLARIZATION RATIO (%)		
							FIN DE PERIODO END OF PERIOD	VAR% MES MONTHLY %CHG	VAR% AÑO YOY %CHG	FIN DE PERIODO END OF PERIOD	VAR% MES MONTHLY %CHG	VAR% AÑO YOY %CHG	FIN DE PERIODO END OF PERIOD	VAR% MES MONTHLY %CHG	VAR% AÑO YOY %CHG			
<b>2018</b>																		<b>2018</b>
Jun.	210 281	0,8	9,3	25 689	0,2	8,6	294 284	0,6	9,3	295 311	0,6	9,1	296 556	0,5	9,1	29	Jun.	
Jul.	211 743	0,7	9,5	25 661	-0,1	6,9	295 656	0,5	9,0	296 682	0,5	8,8	297 945	0,5	8,7	28	Jul.	
Aug.	213 457	0,8	9,7	25 607	-0,2	7,3	297 959	0,8	9,6	298 215	0,5	9,0	299 165	0,4	8,8	28	Aug.	
Set.	215 787	1,1	10,1	25 825	0,9	6,9	301 011	1,0	9,5	301 269	1,0	9,2	302 192	1,0	8,9	28	Sep.	
Oct.	218 749	1,4	10,9	25 464	-1,4	4,6	304 563	1,2	10,2	303 035	0,6	9,1	304 012	0,6	8,9	28	Oct.	
Nov.	220 912	1,0	10,8	25 680	0,8	3,0	307 710	1,0	9,9	305 912	0,9	8,5	306 796	0,9	8,3	28	Nov.	
Dic.	224 163	1,5	11,6	25 877	0,8	3,0	311 368	1,2	10,3	309 815	1,3	9,1	310 616	1,2	8,7	28	Dec.	
<b>2019</b>																		<b>2019</b>
Ene.	224 873	0,3	11,7	25 417	-1,8	1,2	309 511	-0,6	9,7	309 002	-0,3	8,7	309 783	-0,3	8,3	27	Jan.	
Feb.	225 520	0,3	11,2	25 251	-0,7	0,3	308 849	-0,2	8,4	309 101	0,0	8,0	309 912	0,0	7,7	27	Feb.	
Mar.	228 399	1,3	11,7	25 583	1,3	1,5	313 335	1,5	9,6	313 079	1,3	8,7	313 819	1,3	8,4	27	Mar.	
Abr.	229 100	0,3	10,6	25 637	0,2	1,3	313 959	0,2	8,5	313 959	0,3	8,0	314 820	0,3	7,7	27	Apr.	
May.	230 945	0,8	10,7	25 762	0,5	0,4	317 763	1,2	8,6	316 217	0,7	7,7	317 162	0,7	7,5	27	May.	
Jun.	232 821	0,8	10,7	25 817	0,2	0,5	317 760	0,0	8,0	318 277	0,7	7,8	319 229	0,7	7,6	27	Jun.	
Jul.	234 207	0,6	10,6	25 940	0,5	1,1	320 070	0,7	8,3	320 070	0,6	7,9	321 025	0,6	7,7	27	Jul.	
Aug.	236 441	1,0	10,8	26 062	0,5	1,8	325 051	1,6	9,1	322 706	0,8	8,2	323 665	0,8	8,2	27	Aug.	
Set.	238 192	0,7	10,4	25 912	-0,6	0,3	325 775	0,2	8,2	323 961	0,4	7,5	324 861	0,4	7,5	27	Sep.	
Oct.	242 139	1,7	10,7	26 119	0,8	2,6	329 636	1,2	8,2	328 592	1,4	8,4	329 574	1,5	8,4	27	Oct.	
Nov.	244 199	0,9	10,5	26 049	-0,3	1,4	332 766	0,9	8,1	330 422	0,6	8,0	331 399	0,6	8,0	27	Nov.	
Dic.	246 090	0,8	9,8	25 769	-1,1	-0,4	331 384	-0,4	6,4	331 384	0,3	7,0	332 195	0,2	6,9	26	Dec.	
<b>2020</b>																		<b>2020</b>
Ene.	246 143	0,0	9,5	25 676	-0,4	1,0	332 926	0,5	7,6	331 129	-0,1	7,2	332 085	0,0	7,2	26	Jan.	
Feb.	248 548	1,0	10,2	26 007	1,3	3,0	338 271	1,6	9,5	334 630	1,1	8,3	335 561	1,0	8,3	27	Feb.	
Mar.	250 500	0,8	9,7	26 710	2,7	4,4	342 383	1,2	9,3	338 910	1,3	8,3	339 861	1,3	8,3	27	Mar.	
Abr.	251 716	0,5	9,9	26 661	-0,2	4,0	341 830	-0,2	8,9	339 964	0,3	8,3	340 915	0,3	8,3	26	Apr.	
May.	273 507	8,7	18,4	26 003	-2,5	0,9	362 697	6,1	14,1	359 576	5,8	13,7	360 482	5,7	13,7	25	May.	
Jun.	277 122	1,3	19,0	25 184	-3,1	-2,5	366 273	1,0	15,3	360 481	0,3	13,3	361 579	0,3	13,3	24	Jun.	
Jul.	284 274	2,6	21,4	24 771	-1,6	-4,5	371 717	1,5	16,1	366 267	1,6	14,4	367 436	1,6	14,5	24	Jul.	
Ago.	290 711	2,3	23,0	23 999	-3,1	-7,9	375 667	1,1	15,6	370 148	1,1	14,7	371 263	1,0	14,7	23	Aug.	
Set.	292 372	0,6	22,7	23 359	-2,7	-9,9	376 465	0,2	15,6	369 691	-0,1	14,1	370 823	-0,1	14,1	22	Sep.	
Oct.	294 371	0,7	21,6	23 359	0,0	-10,6	378 698	0,6	14,9	371 690	0,5	13,1	372 766	0,5	13,1	22	Oct.	

1/ Comprende las colocaciones e inversiones frente a hogares y empresas privadas no financieras de parte de las entidades financieras autorizadas a captar depósitos del público. Las sociedades creadoras de depósito comprenden al Banco Central de Reserva del Perú, empresas bancarias, Banco de la Nación, empresas financieras, cajas municipales, cajas rurales y cooperativas de ahorro y crédito. La información de este cuadro se ha actualizado en la Nota Semanal N°43 (26 de noviembre de 2020). El calendario anual de publicación de estas estadísticas se presenta en la página vii de esta Nota.

A partir de la Nota Semanal N° 19 (18 de mayo de 2012), los datos desde enero de 2001 no incluyen los saldos de activos y pasivos de las entidades del sistema bancario en liquidación.

2/ Comprende las colocaciones e inversiones frente a hogares y empresas privadas no financieras de parte de las entidades financieras autorizadas a captar depósitos del público, incluyendo las sucursales en el exterior de los bancos locales.

3/ Para el cálculo de esta definición de crédito total, los saldos del crédito en moneda extranjera se han convertido a soles usando un tipo de cambio constante. En la presente Nota se ha utilizado el tipo de cambio bancario promedio correspondiente a diciembre de 2019.

Elaboración: Gerencia Central de Estudios Económicos.



**SALDO DE OBLIGACIONES DOMÉSTICAS DE LAS SOCIEDADES CREADORAS DE DEPÓSITO EN MONEDA NACIONAL POR INSTITUCIÓN**  
**DOMESTIC LIABILITIES OF THE DEPOSITORY CORPORATIONS IN DOMESTIC CURRENCY BY INSTITUTION**

(Millones de soles)<sup>1/</sup> / (Millions of soles)<sup>1/</sup>

	SECTOR PRIVADO / PRIVATE SECTOR						SECTOR PÚBLICO / PUBLIC SECTOR					
	DEPÓSITOS DEPOSITS		OTRAS OBLIGACIONES OTHER LIABILITIES		TOTAL TOTAL		DEPÓSITOS DEPOSITS		OTRAS OBLIGACIONES 2/ OTHER LIABILITIES		TOTAL TOTAL	
	Oct.2019	Oct.2020	Oct.2019	Oct.2020	Oct.2019	Oct.2020	Oct.2019	Oct.2020	Oct.2019	Oct.2020	Oct.2019	Oct.2020
CRÉDITO	42 217	62 589	1 505	778	43 722	63 367	4 575	2 613	3 060	3 395	7 635	6 008
SCOTIABANK	21 307	25 952	605	611	21 912	26 563	4 160	2 677	788	792	4 948	3 469
BBVA	28 461	40 200	1 988	1 669	30 449	41 869	3 055	1 987	838	1 005	3 894	2 992
INTERBANK	17 895	25 060	655	546	18 550	25 606	3 806	4 235	1 198	1 222	5 004	5 457
CITIBANK	2 056	2 738	0	0	2 056	2 738	81	51	49	49	130	99
FINANCIERO	4 509	5 211	187	137	4 695	5 348	151	52	626	714	777	766
INTERAMERICANO	4 982	6 084	341	422	5 324	6 505	664	798	595	626	1 259	1 424
COMERCIO	1 012	1 244	60	60	1 072	1 305	41	65	81	132	122	196
MIBANCO	6 983	7 136	148	115	7 131	7 251	743	698	80	552	823	1 251
GNB	2 535	2 912	167	40	2 702	2 953	341	299	237	228	577	528
FALABELLA	2 255	2 782	0	0	2 255	2 782	2	37	0	7	2	44
SANTANDER	829	1 881	103	123	932	2 004	58	419	14	34	72	454
RIPLEY	384	1 204	473	370	857	1 574	83	100	55	30	138	130
AZTECA	390	407	0	0	390	407	33	0	0	0	33	0
ICBC	161	566	0	0	161	566	90	53	0	0	90	53
BANK OF CHINA	0	12	0	12	0	24	0	0	0	12	0	12
<b>TOTAL</b>	<b>135 977</b>	<b>185 980</b>	<b>6 232</b>	<b>4 883</b>	<b>142 209</b>	<b>190 863</b>	<b>17 883</b>	<b>14 083</b>	<b>7 621</b>	<b>8 799</b>	<b>25 504</b>	<b>22 882</b>

1/ La información de este cuadro se ha actualizado en la Nota Semanal N° 43 (26 de noviembre de 2020). El calendario anual de publicación de estas estadísticas se presenta en la página vii de la presente Nota.

2/ Incluye adeudados con COFIDE, Fondo MIVIVIENDA y valores.

Elaboración: Gerencia Central de Estudios Económicos.

**SALDO DE OBLIGACIONES INTERNAS DE LAS SOCIEDADES CREADORAS DE DEPÓSITO EN MONEDA EXTRANJERA POR INSTITUCIÓN**  
**DOMESTIC LIABILITIES OF THE DEPOSITORY CORPORATIONS IN FOREIGN CURRENCY BY INSTITUTION**

(Millones de soles)<sup>1/</sup> / (Millions of soles)<sup>1/</sup>

	SECTOR PRIVADO / PRIVATE SECTOR						SECTOR PÚBLICO / PUBLIC SECTOR					
	DEPÓSITOS DEPOSITS		OTRAS OBLIGACIONES OTHER LIABILITIES		TOTAL TOTAL		DEPÓSITOS DEPOSITS		OTRAS OBLIGACIONES 2/ OTHER LIABILITIES		TOTAL TOTAL	
	Oct.2019	Oct.2020	Oct.2019	Oct.2020	Oct.2019	Oct.2020	Oct.2019	Oct.2020	Oct.2019	Oct.2020	Oct.2019	Oct.2020
CRÉDITO	11 837	12 255	100	348	11 938	12 603	156	350	83	70	239	420
SCOTIABANK	4 978	4 932	0	8	4 978	4 940	285	90	28	8	313	97
BBVA	6 956	7 169	135	167	7 091	7 336	102	50	27	26	129	76
INTERBANK	3 211	3 407	186	506	3 397	3 913	268	307	64	60	332	367
CITIBANK	502	669	0	0	502	669	0	1	0	0	0	1
FINANCIERO	509	508	117	100	626	608	19	8	65	40	85	48
INTERAMERICANO	1 303	1 516	74	54	1 377	1 569	33	137	12	12	45	149
COMERCIO	77	72	0	0	77	72	0	0	5	5	5	5
MIBANCO	149	112	0	0	149	112	0	0	0	0	0	0
GNB	376	332	11	11	387	343	0	2	15	14	15	16
FALABELLA	55	59	0	0	55	59	0	0	0	0	0	0
SANTANDER	881	1 044	10	5	891	1 049	94	48	50	0	144	48
RIPLEY	4	4	0	0	4	4	0	0	0	0	0	0
AZTECA	4	4	0	0	4	4	0	0	0	0	0	0
ICBC	275	446	18	18	293	464	0	0	0	0	0	0
BANK OF CHINA	0	12	0	12	0	24	0	0	0	12	0	12
<b>TOTAL</b>	<b>31 119</b>	<b>32 539</b>	<b>652</b>	<b>1 229</b>	<b>31 771</b>	<b>33 768</b>	<b>958</b>	<b>992</b>	<b>350</b>	<b>247</b>	<b>1 308</b>	<b>1 239</b>

1/ La información de este cuadro se ha actualizado en la Nota Semanal N° 43 (26 de noviembre de 2020). El calendario anual de publicación de estas estadísticas se presenta en la página vii de la presente Nota.

2/ Incluye adeudados con COFIDE, Fondo MIVIVIENDA y valores.

Elaboración: Gerencia Central de Estudios Económicos.

**CRÉDITO AL SECTOR PRIVADO DE LAS SOCIEDADES CREADORAS DE DEPÓSITO, POR TIPO DE CRÉDITO<sup>1/</sup>**  
**CREDIT TO THE PRIVATE SECTOR BY TYPE OF CREDIT<sup>1/</sup>**

	SALDOS EN MILLONES DE SOLES 1/ STOCKS IN MILLIONS OF SOLES 1/				TASAS DE CRECIMIENTO ANUAL (%) ANNUAL GROWTH RATES (%)				
	A Empresas 2/	Consumo 3/	Hipotecario /3	TOTAL	A Empresas 2/	Consumo 3/	Hipotecario /3	TOTAL	
<b>2018</b>									<b>2018</b>
Jun.	182 396	67 042	45 874	295 311	8,0	11,9	9,5	9,1	Jun.
Jul.	182 883	67 598	46 201	296 682	7,0	12,9	9,9	8,8	Jul.
Ago.	183 624	68 244	46 348	298 215	7,5	12,9	9,6	9,0	Aug.
Set.	185 642	68 805	46 822	301 269	7,8	12,8	9,5	9,2	Sep.
Oct.	185 980	69 814	47 242	303 035	7,6	13,5	9,0	9,1	Oct.
Nov.	187 571	70 697	47 645	305 912	6,8	13,5	8,3	8,5	Nov.
Dic.	190 497	71 387	47 931	309 815	7,6	13,1	9,1	9,1	Dec.
<b>2019</b>									<b>2019</b>
Ene.	188 976	71 916	48 110	309 002	6,8	13,5	9,1	8,7	Jan.
Feb.	188 070	72 657	48 374	309 101	6,0	13,2	8,8	8,0	Feb.
Mar.	190 852	73 397	48 830	313 079	6,9	13,5	9,1	8,7	Mar.
Abr.	190 818	74 068	49 073	313 959	5,8	13,3	9,1	8,0	Apr.
May.	191 778	74 911	49 528	316 217	5,5	12,9	9,0	7,7	May.
Jun.	192 484	75 729	50 064	318 277	5,5	13,0	9,1	7,8	Jun.
Jul.	193 653	76 213	50 204	320 070	5,9	12,7	8,7	7,9	Jul.
Ago.	194 956	77 151	50 599	322 706	6,2	13,1	9,2	8,2	Aug.
Set.	194 855	78 002	51 104	323 961	5,0	13,4	9,1	7,5	Sep.
Oct.	198 177	78 903	51 511	328 592	6,6	13,0	9,0	8,4	Oct.
Nov.	198 542	79 929	51 950	330 422	5,8	13,1	9,0	8,0	Nov.
Dic.	198 593	80 545	52 246	331 384	4,2	12,8	9,0	7,0	Dec.
<b>2020</b>									<b>2020</b>
Ene.	197 482	81 102	52 545	331 129	4,5	12,8	9,2	7,2	Jan.
Feb.	199 797	81 853	52 980	334 630	6,2	12,7	9,5	8,3	Feb.
Mar.	205 333	80 854	52 724	338 910	7,6	10,2	8,0	8,3	Mar.
Abr.	208 259	79 140	52 564	339 964	9,1	6,8	7,1	8,3	Apr.
May.	228 936	78 108	52 532	359 576	19,4	4,3	6,1	13,7	May.
Jun.	231 134	76 967	52 379	360 481	20,1	1,6	4,6	13,3	Jun.
Jul.	238 348	75 699	52 220	366 267	23,1	-0,7	4,0	14,4	Jul.
Ago.	242 750	75 086	52 311	370 148	24,5	-2,7	3,4	14,7	Aug.
Set.	242 261	74 729	52 701	369 691	24,3	-4,2	3,1	14,1	Sep.
Oct.	243 751	74 974	52 965	371 690	23,0	-5,0	2,8	13,1	Oct.

1/ Se considera el crédito total en ambas monedas, para lo cual los saldos en dólares se valúan a un tipo de cambio constante de diciembre de 2019.

La información de este cuadro se ha actualizado en la Nota Semanal N°43 (26 de noviembre de 2020). El calendario anual de estadísticas se presenta en la página vii de esta Nota.

A partir de la Nota Semanal N° 16 (27 de abril de 2012), los datos desde enero de 2001 no incluyen los saldos de activos y pasivos de las entidades del sistema bancario en liquidación.

2/ A partir de la Nota Semanal N° 32 (27 de agosto de 2010), la estructura de este cuadro ha sido modificada, debido a que la Superintendencia de Banca, Seguros y AFP (SBS), en aplicación de la Resolución SBS N° 11356-2008, ha variado la definición de crédito a la microempresa. Hasta junio de 2010, esta categoría incluía deudores cuyas deudas podían llegar hasta US\$ 30 mil. A partir de julio de 2010, se ha excluido a aquellos deudores cuyo nivel de endeudamiento supere los S/ 20 mil. Por tanto, para facilitar la comparación estadística, todas las categorías distintas a créditos de consumo y créditos hipotecarios han sido agrupadas bajo el rubro de "Créditos a empresas".

3/ A partir de diciembre de 2008, en aplicación de la Resolución SBS N° 11356-2008, se incluyen en la categoría de créditos hipotecarios a los créditos inmobiliarios carentes de hipoteca individualizada. Antes de dicha fecha, estos créditos estaban clasificados como créditos de consumo. Se estima que dicha reclasificación, en diciembre de 2008, fue equivalente a S/ 1 111 millones, aproximadamente.

Elaboración: Gerencia Central de Estudios Económicos.

**CRÉDITO AL SECTOR PRIVADO DE LAS SOCIEDADES CREADORAS DE DEPÓSITO, POR TIPO DE CRÉDITO Y POR MONEDAS<sup>1/</sup>**  
**CREDIT TO THE PRIVATE SECTOR BY TYPE OF CREDIT AND CURRENCY<sup>1/</sup>**

	SALDOS STOCKS						TASAS DE CRECIMIENTO ANUAL (%) ANNUAL GROWTH RATES (%)						
	MONEDA NACIONAL EN MILLONES DE SOLES DOMESTIC CURRENCY IN MILLIONS OF SOLES			MONEDA EXTRANJERA EN MILLONES DE US\$ FOREIGN CURRENCY IN MILLIONS OF US\$			MONEDA NACIONAL DOMESTIC CURRENCY			MONEDA EXTRANJERA FOREIGN CURRENCY			
	A Empresas 2/	Consumo 3/	Hipotecario 3/	A Empresas 2/	Consumo 3/	Hipotecario 3/	A Empresas 2/	Consumo 3/	Hipotecario 3/	A Empresas 2/	Consumo 3/	Hipotecario 3/	
<b>2018</b>													<b>2018</b>
Jun.	110 085	62 577	37 620	21 846	1 349	2 494	6,4	12,2	13,4	10,5	8,0	-5,3	Jun.
Jul.	110 602	63 113	38 028	21 837	1 355	2 469	6,1	13,3	13,9	8,5	8,5	-5,5	Jul.
Ago.	111 458	63 755	38 244	21 802	1 356	2 448	6,6	13,2	13,6	9,0	8,4	-6,1	Aug.
Set.	112 784	64 263	38 741	22 012	1 372	2 442	7,3	13,1	13,7	8,6	8,0	-6,8	Sep.
Oct.	114 323	65 201	39 225	21 649	1 394	2 422	8,5	13,9	13,4	6,1	8,6	-8,5	Oct.
Nov.	115 200	66 028	39 684	21 864	1 411	2 405	8,6	13,9	12,5	4,1	8,7	-8,7	Nov.
Dic.	117 201	66 852	40 110	22 144	1 370	2 363	9,7	13,8	13,5	4,4	4,2	-9,2	Dec.
<b>2019</b>													<b>2019</b>
Ene.	117 112	67 380	40 381	21 711	1 370	2 335	9,8	14,2	13,5	2,2	4,9	-9,2	Jan.
Feb.	116 702	68 092	40 725	21 561	1 379	2 311	9,1	13,8	13,2	1,2	5,4	-9,6	Feb.
Mar.	118 349	68 812	41 238	21 904	1 385	2 294	9,7	14,1	13,5	2,6	5,5	-9,7	Mar.
Abr.	118 126	69 421	41 552	21 961	1 404	2 272	8,0	13,8	13,4	2,4	5,9	-10,0	Apr.
May.	118 684	70 209	42 052	22 083	1 421	2 259	8,3	13,4	13,2	1,2	6,8	-10,0	May.
Jun.	119 215	70 996	42 610	22 135	1 430	2 252	8,3	13,5	13,3	1,3	6,0	-9,7	Jun.
Jul.	119 931	71 432	42 844	22 272	1 444	2 223	8,4	13,2	12,7	2,0	6,6	-10,0	Jul.
Ago.	120 803	72 346	43 292	22 403	1 452	2 208	8,4	13,5	13,2	2,8	7,1	-9,8	Aug.
Set.	121 168	73 173	43 852	22 262	1 459	2 191	7,4	13,9	13,2	1,1	6,3	-10,3	Sep.
Oct.	123 733	74 059	44 347	22 491	1 463	2 164	8,2	13,6	13,1	3,9	5,0	-10,6	Oct.
Nov.	124 320	75 025	44 853	22 423	1 482	2 144	7,9	13,6	13,0	2,6	5,0	-10,8	Nov.
Dic.	125 069	75 736	45 284	22 213	1 453	2 103	6,7	13,3	12,9	0,3	6,1	-11,0	Dec.
<b>2020</b>													<b>2020</b>
Ene.	124 165	76 291	45 686	22 150	1 453	2 072	6,0	13,2	13,1	2,0	6,1	-11,2	Jan.
Feb.	125 343	77 005	46 200	22 494	1 465	2 048	7,4	13,1	13,4	4,3	6,2	-11,4	Feb.
Mar.	128 247	76 227	46 027	23 289	1 398	2 023	8,4	10,8	11,6	6,3	0,9	-11,8	Mar.
Abr.	131 054	74 748	45 914	23 325	1 327	2 009	10,9	7,7	10,5	6,2	-5,5	-11,6	Apr.
May.	153 781	73 814	45 912	22 705	1 297	2 000	29,6	5,1	9,2	2,8	-8,7	-11,5	May.
Jun.	158 546	72 760	45 816	21 930	1 271	1 983	33,0	2,5	7,5	-0,9	-11,1	-11,9	Jun.
Jul.	167 004	71 541	45 729	21 554	1 256	1 961	39,2	0,2	6,7	-3,2	-13,0	-11,8	Jul.
Ago.	173 833	71 006	45 871	20 821	1 233	1 946	43,9	-1,9	6,0	-7,1	-15,1	-11,9	Aug.
Set.	175 367	70 687	46 318	20 210	1 221	1 928	44,7	-3,4	5,6	-9,2	-16,3	-12,0	Sep.
Oct.	176 817	70 943	46 611	20 222	1 218	1 920	42,9	-4,2	5,1	-10,1	-16,8	-11,3	Oct.

1/ La información de este cuadro se ha actualizado en la Nota Semanal N° 43 (26 de noviembre de 2020). El calendario anual de estadísticas se presenta en la página vii de esta Nota.

A partir de la Nota Semanal N° 16 (27 de abril de 2012), los datos desde enero de 2001 no incluyen los saldos de activos y pasivos de las entidades del sistema bancario en liquidación.

2/ A partir de la Nota Semanal N° 32 (27 de agosto de 2010), la estructura de este cuadro ha sido modificada, debido a que la Superintendencia de Banca, Seguros y AFP (SBS), en aplicación de la Resolución SBS N° 11356-2008, ha variado la definición de crédito a la microempresa. Hasta junio de 2010, esta categoría incluía deudores cuyas deudas podían llegar hasta US\$ 30 mil. A partir de julio de 2010, se ha excluido a aquellos deudores cuyo nivel de endeudamiento supere los S/ 20 mil. Por tanto, para facilitar la comparación estadística, todas las categorías distintas a créditos de consumo y créditos hipotecarios han sido agrupadas bajo el rubro de "Créditos a

3/ A partir de diciembre de 2008, en aplicación de la Resolución SBS N° 11356-2008, se incluyen en la categoría de créditos hipotecarios a los créditos inmobiliarios carentes de hipoteca individualizada. Antes de dicha fecha, estos créditos estaban clasificados como créditos de consumo. Se estima que dicha reclasificación, en diciembre de 2008, fue equivalente a S/ 627 millones, para el crédito en moneda nacional, y US\$ 168 millones, para el crédito en moneda extranjera, aproximadamente.

**OBLIGACIONES DE LAS SOCIEDADES CREADORAS DE DEPÓSITO CON EL SECTOR PÚBLICO**  
**LIABILITIES OF THE DEPOSITORY CORPORATIONS TO THE PUBLIC SECTOR**

(Millones de soles y millones de US dólares)<sup>1/</sup> / (Millions of soles and millions of US dollars)<sup>1/</sup>

	MONEDA NACIONAL DOMESTIC CURRENCY					MONEDA EXTRANJERA (MILLONES DE US\$) FOREIGN CURRENCY (MILLIONS OF US\$)					TOTAL TOTAL					
	A.	B.	C.	D.	TOTAL SECTOR PÚBLICO (A+B+C+D)	A.	B.	C.	D.	TOTAL SECTOR PÚBLICO (A+B+C+D)	A.	B.	C.	D.	TOTAL SECTOR PÚBLICO (A+B+C+D)	
	GOBIERNO NACIONAL NATIONAL GOVERNMENT	GOBIERNOS REGIONALES REGIONAL GOVERNMENTS	GOBIERNOS LOCALES LOCAL GOVERNMENTS	EMPRESAS PÚBLICAS PUBLIC CORPORATIONS		GOBIERNO NACIONAL NATIONAL GOVERNMENT	GOBIERNOS REGIONALES REGIONAL GOVERNMENTS	GOBIERNOS LOCALES LOCAL GOVERNMENTS	EMPRESAS PÚBLICAS PUBLIC CORPORATIONS		GOBIERNO NACIONAL NATIONAL GOVERNMENT	GOBIERNOS REGIONALES REGIONAL GOVERNMENTS	GOBIERNOS LOCALES LOCAL GOVERNMENTS	EMPRESAS PÚBLICAS PUBLIC CORPORATIONS		
<b>2018</b>																<b>2018</b>
Jun.	57 098	424	1 750	4 204	63 476	9 626	6	9	277	9 918	88 576	445	1 780	5 109	95 910	Jun.
Jul.	56 915	459	1 669	4 466	63 509	9 560	7	21	244	9 832	88 175	483	1 738	5 264	95 661	Jul.
Ago.	54 431	431	1 724	4 227	60 812	9 570	7	20	212	9 808	86 011	455	1 788	4 926	93 180	Aug.
Set.	55 024	433	1 696	4 033	61 185	9 159	10	22	224	9 415	85 249	467	1 767	4 772	92 254	Sep.
Oct.	54 964	427	1 627	4 461	61 479	9 224	8	16	269	9 517	86 048	454	1 681	5 369	93 551	Oct.
Nov.	53 965	436	1 582	4 119	60 102	8 812	10	13	306	9 140	83 750	470	1 625	5 152	90 997	Nov.
Dic.	52 014	466	1 363	4 701	58 543	8 947	11	31	258	9 247	82 165	502	1 468	5 570	89 704	Dec.
<b>2019</b>																<b>2019</b>
Ene.	52 351	453	1 494	4 212	58 510	9 018	9	29	288	9 344	82 379	484	1 590	5 172	89 625	Jan.
Feb.	52 992	459	1 739	4 474	59 665	9 289	8	31	290	9 619	83 648	486	1 842	5 433	91 409	Feb.
Mar.	56 055	443	1 798	4 316	62 612	9 457	8	30	291	9 786	87 454	471	1 898	5 281	95 103	Mar.
Abr.	61 472	440	1 742	3 605	67 260	9 831	9	8	182	10 030	94 014	469	1 768	4 207	100 458	Apr.
May.	62 913	550	1 740	4 207	69 410	9 621	9	11	145	9 786	95 335	581	1 776	4 697	102 388	May.
Jun.	62 473	413	1 738	3 844	68 469	9 873	17	11	186	10 087	94 956	468	1 775	4 456	101 656	Jun.
Jul.	59 699	449	1 662	4 042	65 851	9 466	14	12	173	9 665	91 032	494	1 701	4 616	97 843	Jul.
Ago.	56 256	430	1 779	4 059	62 524	9 553	18	26	146	9 742	88 735	491	1 867	4 555	95 648	Ago.
Set.	57 558	420	1 783	4 183	63 944	9 372	8	11	154	9 544	89 234	447	1 819	4 704	96 203	Sep.
Oct.	56 884	424	1 749	4 041	63 097	9 262	5	11	154	9 431	87 911	440	1 784	4 558	94 692	Oct.
Nov.	56 954	438	1 817	4 109	63 317	8 811	6	11	84	8 912	86 912	457	1 853	4 396	93 617	Nov.
Dic.	54 476	471	1 726	4 196	60 868	9 430	4	11	110	9 555	85 687	485	1 763	4 559	92 494	Dec.
<b>2020</b>																<b>2020</b>
Ene.	49 274	602	1 753	3 832	55 461	9 431	8	12	727	10 178	81 151	602	1 753	3 832	89 863	Jan.
Feb.	49 681	465	2 083	3 947	56 177	9 016	8	10	677	9 711	80 785	491	2 119	6 284	89 680	Feb.
Mar.	48 813	500	2 084	3 633	55 029	9 262	5	11	831	10 108	80 672	516	2 122	6 491	89 801	Mar.
Abr.	46 848	496	1 907	3 734	52 985	12 450	27	18	883	13 378	88 928	587	1 967	6 719	98 201	Apr.
May.	44 273	487	1 858	3 830	50 447	12 338	10	18	635	13 001	86 591	522	1 921	6 008	95 042	May.
Jun.	48 231	467	1 801	4 556	55 055	10 375	11	11	613	11 010	84 959	504	1 841	6 727	94 032	Jun.
Jul.	50 000	634	1 680	4 825	57 139	8 012	5	11	649	8 677	78 281	653	1 720	7 114	87 768	Jul.
Ago.	65 433	475	1 684	4 632	72 224	3 619	9	10	402	4 040	78 242	506	1 720	6 056	86 525	Aug.
Set.	62 597	475	1 681	3 093	67 846	3 579	9	10	192	3 789	75 480	507	1 718	3 783	81 488	Sep.
Oct.	58 068	533	1 617	2 985	63 203	3 119	5	9	200	3 334	69 329	550	1 651	3 709	75 239	Oct.

1/ La información de este cuadro se ha actualizado en la Nota Semanal N° 43 (26 de noviembre de 2020). El calendario anual de publicación de estas estadísticas se presenta en la página vii de la presente Nota.

Se incluyen como obligaciones a los depósitos y valores cuyos titulares o poseedores sean organismos del sector público.

A partir de la Nota Semanal N° 16 (27 de abril de 2012), los datos desde enero de 2001 no incluyen los saldos de activos y pasivos de las entidades del sistema bancario en liquidación.

Elaboración: Gerencia Central de Estudios Económicos.

**CRÉDITO NETO AL SECTOR PÚBLICO DE SOCIEDADES CREADORAS DE DEPÓSITO**  
**CREDIT TO THE PUBLIC SECTOR OF DEPOSITORY CORPORATIONS**

(Saldos en millones de soles)<sup>1/</sup> / (Balance in millions of soles)<sup>1/</sup>

	2018				2019				2020				
	DICIEMBRE / DECEMBER			TOTAL	DICIEMBRE / DECEMBER			TOTAL	OCTUBRE / OCTOBER			TOTAL	
	Soles Domestic currency	US dólares Foreign currency (Mill. S/)	(Mill. US\$)		Soles Domestic currency	US dólares Foreign currency (Mill. S/)	(Mill. US\$)		Soles Domestic currency	US dólares Foreign currency (Mill. S/)	(Mill. US\$)		
<b>TOTAL</b>	<b>-31 257</b>	<b>-26 045</b>	<b>-7 729</b>	<b>-57 302</b>	<b>-35 546</b>	<b>-26 906</b>	<b>-8 129</b>	<b>-62 452</b>	<b>-38 837</b>	<b>-7 517</b>	<b>-2 082</b>	<b>-46 353</b>	<b>TOTAL</b>
<b>1. Gobierno Central</b>	<b>-19 002</b>	<b>-24 147</b>	<b>-7 165</b>	<b>-43 149</b>	<b>-21 978</b>	<b>-27 064</b>	<b>-8 176</b>	<b>-49 041</b>	<b>-28 328</b>	<b>-5 442</b>	<b>-1 507</b>	<b>-33 770</b>	<b>1. Central Government</b>
Activos	23 257	4 026	1 195	27 283	22 993	2 674	808	25 667	21 897	2 950	817	24 847	Assets
Pasivos	42 260	28 172	8 360	70 432	44 971	29 737	8 984	74 709	50 225	8 392	2 325	58 617	Liabilities
<b>2. Resto</b>	<b>-12 255</b>	<b>-1 898</b>	<b>-563</b>	<b>-14 153</b>	<b>-13 568</b>	<b>157</b>	<b>47</b>	<b>-13 411</b>	<b>-10 509</b>	<b>-2 075</b>	<b>-575</b>	<b>-12 583</b>	<b>2. Rest of public sector</b>
Activos	4 029	1 090	323	5 119	2 329	2 046	618	4 375	2 470	1 568	434	4 038	Assets
Pasivos	16 284	2 989	887	19 272	15 897	1 889	571	17 786	12 978	3 643	1 009	16 621	Liabilities
<b>BANCO CENTRAL DE RESERVA</b>	<b>-32 576</b>	<b>-25 406</b>	<b>-7 539</b>	<b>-57 982</b>	<b>-34 221</b>	<b>-26 284</b>	<b>-7 941</b>	<b>-60 505</b>	<b>-42 491</b>	<b>-4 318</b>	<b>-1 196</b>	<b>-46 809</b>	<b>CENTRAL RESERVE BANK</b>
<b>1. Gobierno Central</b>	<b>-32 576</b>	<b>-25 406</b>	<b>-7 539</b>	<b>-57 982</b>	<b>-34 221</b>	<b>-26 284</b>	<b>-7 941</b>	<b>-60 505</b>	<b>-42 491</b>	<b>-4 318</b>	<b>-1 196</b>	<b>-46 809</b>	<b>1. Central Government</b>
Activos 2/	645	1 893	562	2 538	394	2 004	605	2 398	0	2 227	617	2 227	Assets 2/
Pasivos	33 221	27 299	8 101	60 520	34 615	28 288	8 546	62 903	42 491	6 545	1 813	49 037	Liabilities
<b>2. Resto</b>	<b>0</b>	<b>0</b>	<b>0</b>	<b>0</b>	<b>0</b>	<b>0</b>	<b>0</b>	<b>0</b>	<b>0</b>	<b>0</b>	<b>0</b>	<b>0</b>	<b>2. Rest of public sector</b>
Activos	0	0	0	0	0	0	0	0	0	0	0	0	Assets
Pasivos	0	0	0	0	0	0	0	0	0	0	0	0	Liabilities
<b>BANCO DE LA NACIÓN</b>	<b>2 934</b>	<b>-230</b>	<b>-68</b>	<b>2 704</b>	<b>-517</b>	<b>-1 435</b>	<b>-434</b>	<b>-1 951</b>	<b>-3 017</b>	<b>-1 921</b>	<b>-532</b>	<b>-4 938</b>	<b>BANCOS DE LA NACION</b>
<b>1. Gobierno Central</b>	<b>5 993</b>	<b>63</b>	<b>19</b>	<b>6 056</b>	<b>2 464</b>	<b>-1 247</b>	<b>-377</b>	<b>1 217</b>	<b>-721</b>	<b>-1 716</b>	<b>-475</b>	<b>-2 437</b>	<b>1. Central Government</b>
Activos	9 775	883	262	10 658	7 326	171	52	7 497	3 572	81	22	3 653	Assets
Pasivos	3 782	820	243	4 602	4 862	1 418	428	6 279	4 293	1 797	498	6 090	Liabilities
<b>2. Resto</b>	<b>-3 059</b>	<b>-293</b>	<b>-87</b>	<b>-3 353</b>	<b>-2 980</b>	<b>-188</b>	<b>-57</b>	<b>-3 169</b>	<b>-2 296</b>	<b>-205</b>	<b>-57</b>	<b>-2 501</b>	<b>2. Rest of public sector</b>
Activos	0	0	0	0	76	0	0	76	790	0	0	790	Assets
Pasivos	3 060	293	87	3 353	3 057	188	57	3 245	3 086	205	57	3 291	Liabilities
<b>RESTO DE SOCIEDADES DE DEPÓSITO</b>	<b>-1 615</b>	<b>-409</b>	<b>-121</b>	<b>-2 024</b>	<b>-808</b>	<b>812</b>	<b>245</b>	<b>4</b>	<b>6 672</b>	<b>-1 278</b>	<b>-354</b>	<b>5 394</b>	<b>REST OF DEPOSITORY CORPORATIONS</b>
<b>1. Gobierno Central</b>	<b>7 580</b>	<b>1 196</b>	<b>355</b>	<b>8 776</b>	<b>9 779</b>	<b>467</b>	<b>141</b>	<b>10 246</b>	<b>14 884</b>	<b>592</b>	<b>164</b>	<b>15 476</b>	<b>1. Central Government</b>
Activos	12 837	1 250	371	14 086	15 274	499	151	15 773	18 325	642	178	18 967	Assets
Pasivos	5 257	53	16	5 310	5 495	32	10	5 526	3 441	50	14	3 491	Liabilities
<b>2. Resto</b>	<b>-9 195</b>	<b>-1 605</b>	<b>-476</b>	<b>-10 800</b>	<b>-10 588</b>	<b>345</b>	<b>104</b>	<b>-10 242</b>	<b>-8 212</b>	<b>-1 870</b>	<b>-518</b>	<b>-10 082</b>	<b>2. Rest of public sector</b>
Activos	4 029	1 090	323	5 119	2 252	2 046	618	4 298	1 680	1 568	434	3 248	Assets
Pasivos	13 224	2 695	800	15 919	12 840	1 701	514	14 541	9 892	3 438	952	13 331	Liabilities

1/ La información de este cuadro se ha actualizado en la Nota Semanal N°43 (26 de noviembre de 2020). El calendario anual de publicación de estas estadísticas se presenta en la página vii de la presente Nota.

A partir de la Nota Semanal N° 16 (27 de abril de 2012), los datos desde enero de 2001 no incluyen los saldos de activos y pasivos de las entidades del sistema bancario en liquidación.

2/ Incluye los bonos del Tesoro Público adquiridos por el BCRP en el mercado secundario, de acuerdo con el Artículo 61 de la Ley Orgánica del BCRP.

Elaboración: Gerencia Central de Estudios Económicos.

## EMISIÓN PRIMARIA Y MULTIPLICADOR MONETARY BASE AND MONEY MULTIPLIER

(Millones de soles)<sup>1/</sup> / (Millions of soles)<sup>1/</sup>

	EMISIÓN PRIMARIA MONETARY BASE												MULTIPLICADOR MONETARIO <sup>2/</sup> MONEY MULTIPLIER <sup>2/</sup>			CIRCULANTE DESESTACIONALIZADO <sup>3/</sup> CURRENCY SEASONALLY ADJUSTED <sup>3/</sup>				
	CIRCULANTE	VAR. % MES	VAR % AÑO 5/	ENCAJE	VAR. % MES	VAR % AÑO 5/	EMISIÓN PRIMARIA FIN DE PERIODO	VAR. % MES	VAR % AÑO 5/	EMISIÓN PRIMARIA PROMEDIO MES 4/	VAR. % MES	VAR % AÑO 5/	PREFERENCIA POR CIRCULANTE	TASA DE ENCAJE	MULTIPLICADOR MONETARIO					
	CURRENCY	MONTHLY % CHG.	YoY % CHG. 5/	RESERVE REQUIREMENT	MONTHLY % CHG.	YoY % CHG. 5/	MONETARY BASE END OF PERIOD	MONTHLY % CHG.	YoY % CHG. 5/	MONETARY BASE MONTHLY AVERAGE 4/	MONTHLY % CHG.	YoY % CHG. 5/	CURRENCY TO BROAD MONEY RATIO	RESERVE REQUIREMENT RATIO	MONEY MULTIPLIER					
<b>2018</b>																				<b>2018</b>
Jun.	45 275	1,0	10,3	10 316	9,3	-4,6	55 591	2,5	7,2	56 547	1,3	10,1	23,2	6,9	3,51	45 490	Jun.			
Jul.	46 510	2,7	8,1	10 182	-1,3	-3,9	56 692	2,0	5,8	57 419	1,5	8,8	23,3	6,7	3,51	45 619	Jul.			
Ago.	46 172	-0,7	9,3	11 123	9,2	15,0	57 295	1,1	10,4	57 826	0,7	8,6	22,9	7,1	3,52	45 794	Aug.			
Set.	46 252	0,2	8,5	9 851	-11,4	1,9	56 103	-2,1	7,3	57 479	-0,6	8,6	22,9	6,3	3,59	46 090	Sep.			
Oct.	46 352	0,2	8,4	11 342	15,1	12,2	57 694	2,8	9,1	57 641	0,3	8,9	22,7	7,2	3,54	46 331	Oct.			
Nov.	46 494	0,3	8,0	10 524	-7,2	4,1	57 018	-1,2	7,3	58 070	0,7	8,4	22,4	6,5	3,64	46 520	Nov.			
Dic.	49 778	7,1	7,8	11 590	10,1	5,1	61 367	7,6	7,3	60 527	4,2	7,7	23,2	7,0	3,50	46 728	Dec.			
<b>2019</b>																				<b>2019</b>
Ene.	48 078	-3,4	7,1	10 344	-10,7	3,7	58 422	-4,8	6,5	60 913	0,6	7,7	22,6	6,3	3,64	46 826	Jan.			
Feb.	47 327	-1,6	5,6	10 614	2,6	10,5	57 941	-0,8	6,5	60 370	-0,9	8,2	22,4	6,5	3,64	47 040	Feb.			
Mar.	47 546	0,5	5,3	10 297	-3,0	-1,8	57 843	-0,2	4,0	59 725	-1,1	6,2	22,0	6,1	3,74	47 186	Mar.			
Abr.	46 690	-1,8	4,2	11 744	14,1	17,5	58 434	1,0	6,6	60 001	0,5	7,5	21,9	7,0	3,65	47 239	Apr.			
May.	46 733	0,1	4,3	11 215	-4,5	18,8	57 948	-0,8	6,8	58 923	-1,8	5,5	21,7	6,7	3,72	47 181	May.			
Jun.	47 449	1,5	4,8	11 042	-1,5	7,0	58 491	0,9	5,2	59 180	0,4	4,7	21,9	6,5	3,70	47 675	Jun.			
Jul.	48 777	2,8	4,9	11 303	2,4	11,0	60 079	2,7	6,0	60 795	2,7	5,9	22,0	6,5	3,69	47 850	Jul.			
Ago.	49 111	0,7	6,4	11 260	-0,4	1,2	60 370	0,5	5,4	61 319	0,9	6,0	21,9	6,4	3,71	48 224	Aug.			
Set.	48 740	-0,8	5,4	10 365	-7,9	5,2	59 105	-2,1	5,4	60 992	-0,5	6,1	21,8	5,9	3,78	48 633	Sep.			
Oct.	48 787	0,1	5,3	11 676	12,6	2,9	60 463	2,3	4,8	60 896	-0,2	5,6	21,7	6,6	3,72	48 822	Oct.			
Nov.	49 748	2,0	7,0	11 037	-5,5	4,9	60 785	0,5	6,6	61 154	0,4	5,3	21,5	6,1	3,80	49 119	Nov.			
Dic.	52 117	4,8	4,7	12 448	12,8	7,4	64 565	6,2	5,2	64 567	5,6	6,7	22,0	6,7	3,67	49 669	Dec.			
<b>2020</b>																				<b>2020</b>
Ene.	50 995	-2,2	6,1	12 675	1,8	22,5	63 671	-1,4	9,0	64 303	-0,4	5,6	21,3	6,7	3,77	49 312	Jan.			
Feb.	51 362	0,7	8,5	10 849	-14,4	2,2	62 211	-2,3	7,4	63 492	-1,3	5,2	21,3	5,7	3,87	50 308	Feb.			
Mar.	52 330	1,9	10,1	11 626	7,2	12,9	63 956	2,8	10,6	64 659	1,8	8,3	21,3	6,0	3,84	51 543	Mar.			
Abr.	56 549	8,1	21,1	14 435	24,2	22,9	70 984	11,0	21,5	67 370	4,2	12,3	22,2	7,3	3,58	54 876	Apr.			
May.	59 813	5,8	28,0	12 123	-16,0	8,1	71 936	1,3	24,1	71 803	6,6	21,9	21,7	5,6	3,84	58 986	May.			
Jun.	63 323	5,9	33,5	15 563	28,4	40,9	78 886	9,7	34,9	76 934	7,1	30,0	22,2	7,0	3,62	62 851	Jun.			
Jul.	65 721	3,8	34,7	14 894	-4,3	31,8	80 615	2,2	34,2	79 383	3,2	30,6	22,1	6,4	3,69	64 502	Jul.			
Ago.	66 840	1,7	36,1	12 188	-18,2	8,2	79 028	-2,0	30,9	80 354	1,2	31,0	22,2	5,2	3,81	65 852	Aug.			
Set.	66 417	-0,6	36,3	12 051	-1,1	16,3	78 469	-0,7	32,8	79 725	-0,8	30,7	22,1	5,2	3,82	66 867	Sep.			
Oct.22	66 361	0,3	38,5	12 101	-0,3	6,8	78 461	0,2	32,4	79 923	-0,4	29,9	22,1	5,2	3,83	n.d.	Oct.22			
Oct.31	67 650	1,9	38,7	11 939	-0,9	2,3	79 589	1,4	31,6	79 574	-0,2	30,7	22,4	5,1	3,80	67 221	Oct.31			
Nov.22	n.d.	n.d.	n.d.	n.d.	n.d.	n.d.	80 059	2,0	35,1	81 644	2,2	32,5	n.d.	n.d.	n.d.	n.d.	Nov.22			

1/ La información de este cuadro se actualizó en la Nota Semanal N° 43 (26 de noviembre de 2020). Asimismo, n.d. = no disponible, n.a. = no aplicable.

2/ El multiplicador indica la capacidad de las sociedades de depósito de expandir la liquidez a partir de la emisión primaria.

3/ El método de desestacionalización utilizado es el TRAMO-SEATS. Se incorpora un ajuste por efecto de días laborables y Semana Santa. El período utilizado para el cálculo de los factores de ajuste estacional corresponde a enero de 1994 – diciembre de 2018.

4/ Los saldos promedios se han calculado con datos diarios.

5/ Con respecto al saldo de la correspondiente semana del año anterior.

Elaboración: Gerencia Central de Estudios Económicos.

CUENTAS MONETARIAS DE LAS EMPRESAS BANCARIAS  
 MONETARY ACCOUNTS OF THE COMMERCIAL BANKS

(Millones de soles)<sup>1/</sup> / (Millions of soles)<sup>1/</sup>

	2019												2020												Var.% 4 últimas semanas	Flujo 4 últimas semanas	
	Ene.	Feb.	Mar.	Abr.	May.	Jun.	Jul.	Ago.	Set.	Oct.	Nov.	Dic.	Ene.	Feb.	Mar.	Abr.	May.	Jun.	Jul.	Ago.	Set.	Oct.					
<b>I. ACTIVOS EXTERNOS NETOS</b>	<b>69</b>	<b>373</b>	<b>3.991</b>	<b>209</b>	<b>-123</b>	<b>-338</b>	<b>1.468</b>	<b>-972</b>	<b>-1.825</b>	<b>-2.641</b>	<b>-1.021</b>	<b>-919</b>	<b>381</b>	<b>1.302</b>	<b>-1.390</b>	<b>-1.684</b>	<b>-1.618</b>	<b>1.345</b>	<b>-1.482</b>	<b>-146</b>	<b>2.238</b>	<b>-604</b>	n.a.	<b>-2.843</b>	<b>SHORT-TERM NET EXTERNAL</b>		
<b>DE CORTO PLAZO</b>	<b>21</b>	<b>113</b>	<b>1.202</b>	<b>63</b>	<b>-36</b>	<b>-103</b>	<b>444</b>	<b>-286</b>	<b>-540</b>	<b>-788</b>	<b>-300</b>	<b>-278</b>	<b>113</b>	<b>377</b>	<b>-404</b>	<b>-498</b>	<b>-472</b>	<b>380</b>	<b>-420</b>	<b>-41</b>	<b>622</b>	<b>-167</b>	n.a.	<b>-789</b>	<b>ASSETS</b>		
(Millones de US\$)	<b>2.498</b>	<b>2.472</b>	<b>3.586</b>	<b>2.495</b>	<b>2.309</b>	<b>2.517</b>	<b>3.067</b>	<b>2.272</b>	<b>2.437</b>	<b>2.182</b>	<b>2.436</b>	<b>2.551</b>	<b>2.618</b>	<b>2.830</b>	<b>2.688</b>	<b>2.845</b>	<b>2.581</b>	<b>2.968</b>	<b>2.670</b>	<b>2.823</b>	<b>2.999</b>	<b>2.234</b>	<b>-25,5</b>	<b>-765</b>	<i>(Millions of US dollars)</i>		
1. Activos	<b>2.477</b>	<b>2.359</b>	<b>2.384</b>	<b>2.432</b>	<b>2.346</b>	<b>2.620</b>	<b>2.623</b>	<b>2.558</b>	<b>2.977</b>	<b>2.971</b>	<b>2.736</b>	<b>2.829</b>	<b>2.505</b>	<b>2.452</b>	<b>3.092</b>	<b>3.344</b>	<b>3.053</b>	<b>2.588</b>	<b>3.089</b>	<b>2.865</b>	<b>2.377</b>	<b>2.402</b>	<b>1,0</b>	<b>24</b>	<b>1. Assets</b>		
2. Pasivos																									<b>2. Liabilities</b>		
<b>II. ACTIVOS EXTERNOS NETOS</b>	<b>-30.678</b>	<b>-29.186</b>	<b>-30.381</b>	<b>-29.493</b>	<b>-30.577</b>	<b>-29.433</b>	<b>-31.025</b>	<b>-32.060</b>	<b>-33.033</b>	<b>-32.217</b>	<b>-31.102</b>	<b>-29.890</b>	<b>-30.599</b>	<b>-31.432</b>	<b>-30.316</b>	<b>-28.353</b>	<b>-28.102</b>	<b>-28.641</b>	<b>-28.113</b>	<b>-28.566</b>	<b>-27.930</b>	<b>-26.794</b>	n.a.	<b>1.135</b>	<b>LONG-TERM NET EXTERNAL ASSETS</b>		
<b>DE LARGO PLAZO</b>	<b>-7.904</b>	<b>-7.508</b>	<b>-7.785</b>	<b>-7.585</b>	<b>-7.853</b>	<b>-7.695</b>	<b>-8.160</b>	<b>-8.190</b>	<b>-8.314</b>	<b>-8.140</b>	<b>-7.822</b>	<b>-7.656</b>	<b>-7.715</b>	<b>-7.909</b>	<b>-7.589</b>	<b>-7.136</b>	<b>-7.022</b>	<b>-6.963</b>	<b>-6.793</b>	<b>-6.800</b>	<b>-6.579</b>	<b>-6.240</b>	n.a.	<b>340</b>	<i>(Millions of US\$)</i> 2/		
<b>III. ACTIVOS INTERNOS NETOS (1+2+3+4)</b>	<b>263.471</b>	<b>260.610</b>	<b>260.717</b>	<b>262.641</b>	<b>273.632</b>	<b>267.279</b>	<b>271.328</b>	<b>281.878</b>	<b>282.658</b>	<b>283.272</b>	<b>284.954</b>	<b>282.482</b>	<b>284.093</b>	<b>291.105</b>	<b>295.502</b>	<b>298.912</b>	<b>321.330</b>	<b>325.119</b>	<b>337.213</b>	<b>338.354</b>	<b>336.544</b>	<b>340.591</b>	<b>1,2</b>	<b>4.048</b>	<b>NET DOMESTIC ASSETS</b>		
1. Sector Público (neto)	<b>-13.932</b>	<b>-15.254</b>	<b>-12.305</b>	<b>-13.988</b>	<b>-10.844</b>	<b>-9.961</b>	<b>-9.282</b>	<b>-11.081</b>	<b>-11.042</b>	<b>-8.332</b>	<b>-9.856</b>	<b>-8.207</b>	<b>-8.787</b>	<b>-8.628</b>	<b>-9.696</b>	<b>-10.169</b>	<b>-10.082</b>	<b>-8.184</b>	<b>-5.927</b>	<b>-6.494</b>	<b>-4.723</b>	<b>-4.165</b>	n.a.	<b>557</b>	<b>1. Net assets on public sector</b>		
a. Gobierno Central	<b>6.983</b>	<b>8.113</b>	<b>9.574</b>	<b>8.726</b>	<b>10.259</b>	<b>10.360</b>	<b>9.701</b>	<b>8.446</b>	<b>8.986</b>	<b>11.635</b>	<b>9.873</b>	<b>10.181</b>	<b>11.148</b>	<b>11.550</b>	<b>13.445</b>	<b>13.318</b>	<b>13.387</b>	<b>14.257</b>	<b>15.663</b>	<b>15.199</b>	<b>15.368</b>	<b>15.226</b>	<b>-0,9</b>	<b>-142</b>	<i>a. Central Government</i>		
- Créditos	<b>12.571</b>	<b>13.838</b>	<b>15.323</b>	<b>14.632</b>	<b>15.616</b>	<b>15.240</b>	<b>14.822</b>	<b>13.677</b>	<b>14.313</b>	<b>16.769</b>	<b>15.096</b>	<b>15.630</b>	<b>16.602</b>	<b>16.850</b>	<b>18.729</b>	<b>18.718</b>	<b>18.717</b>	<b>18.718</b>	<b>18.718</b>	<b>18.717</b>	<b>18.718</b>	<b>18.717</b>	<b>0,0</b>	<b>-1</b>	<i>- Credits</i>		
- Obligaciones	<b>5.587</b>	<b>5.725</b>	<b>5.749</b>	<b>5.905</b>	<b>5.357</b>	<b>4.880</b>	<b>5.121</b>	<b>5.231</b>	<b>5.328</b>	<b>5.135</b>	<b>5.224</b>	<b>5.449</b>	<b>5.454</b>	<b>5.300</b>	<b>5.284</b>	<b>5.399</b>	<b>5.330</b>	<b>4.461</b>	<b>3.055</b>	<b>3.518</b>	<b>3.350</b>	<b>3.491</b>	<b>4,2</b>	<b>141</b>	<i>- Liabilities</i>		
b. Resto Sector Público 3/	<b>-20.915</b>	<b>-23.367</b>	<b>-21.879</b>	<b>-22.714</b>	<b>-21.103</b>	<b>-20.321</b>	<b>-18.984</b>	<b>-19.527</b>	<b>-20.028</b>	<b>-19.967</b>	<b>-19.729</b>	<b>-18.388</b>	<b>-19.936</b>	<b>-20.178</b>	<b>-23.141</b>	<b>-23.488</b>	<b>-23.469</b>	<b>-22.441</b>	<b>-21.590</b>	<b>-21.693</b>	<b>-20.091</b>	<b>-19.392</b>	n.a.	<b>699</b>	<i>b. Rest of public sector 3/</i>		
- Créditos	<b>4.992</b>	<b>4.506</b>	<b>4.826</b>	<b>5.341</b>	<b>5.543</b>	<b>5.591</b>	<b>5.030</b>	<b>4.817</b>	<b>4.943</b>	<b>4.810</b>	<b>5.327</b>	<b>5.878</b>	<b>5.485</b>	<b>5.354</b>	<b>5.311</b>	<b>5.324</b>	<b>5.741</b>	<b>5.410</b>	<b>4.777</b>	<b>4.535</b>	<b>3.980</b>	<b>4.431</b>	<b>11,4</b>	<b>452</b>	<i>- Credits</i>		
- Obligaciones	<b>25.907</b>	<b>27.873</b>	<b>26.705</b>	<b>28.055</b>	<b>26.646</b>	<b>25.912</b>	<b>24.013</b>	<b>24.344</b>	<b>24.971</b>	<b>24.777</b>	<b>25.056</b>	<b>24.265</b>	<b>25.421</b>	<b>25.532</b>	<b>28.452</b>	<b>28.812</b>	<b>29.210</b>	<b>27.851</b>	<b>26.367</b>	<b>26.228</b>	<b>24.070</b>	<b>23.823</b>	<b>-1,0</b>	<b>-247</b>	<i>- Liabilities</i>		
2. Sector Privado	<b>259.291</b>	<b>258.313</b>	<b>261.793</b>	<b>262.385</b>	<b>265.778</b>	<b>265.991</b>	<b>267.789</b>	<b>272.303</b>	<b>272.303</b>	<b>276.081</b>	<b>278.625</b>	<b>276.951</b>	<b>278.311</b>	<b>283.224</b>	<b>288.300</b>	<b>288.604</b>	<b>309.646</b>	<b>312.971</b>	<b>316.881</b>	<b>320.681</b>	<b>320.437</b>	<b>322.189</b>	<b>0,5</b>	<b>1.752</b>	<b>2. Credit to private sector</b>		
3. Operaciones Interbancarias	<b>66.701</b>	<b>69.391</b>	<b>62.633</b>	<b>64.530</b>	<b>68.861</b>	<b>62.199</b>	<b>64.493</b>	<b>73.104</b>	<b>72.139</b>	<b>72.630</b>	<b>69.816</b>	<b>68.714</b>	<b>70.217</b>	<b>71.337</b>	<b>70.591</b>	<b>73.165</b>	<b>72.761</b>	<b>63.591</b>	<b>67.757</b>	<b>63.999</b>	<b>59.086</b>	<b>73.939</b>	<b>25,1</b>	<b>14.853</b>	<b>3. Net assets on rest of the banking system</b>		
a. BCRP	<b>66.694</b>	<b>69.403</b>	<b>62.633</b>	<b>64.525</b>	<b>68.847</b>	<b>62.197</b>	<b>64.490</b>	<b>73.077</b>	<b>72.124</b>	<b>72.612</b>	<b>69.803</b>	<b>68.718</b>	<b>70.212</b>	<b>71.335</b>	<b>70.591</b>	<b>73.161</b>	<b>72.771</b>	<b>63.605</b>	<b>68.017</b>	<b>64.270</b>	<b>59.348</b>	<b>74.190</b>	<b>25,0</b>	<b>14.842</b>	<i>a. BCRP</i>		
i. Efectivo	<b>6.114</b>	<b>6.409</b>	<b>6.137</b>	<b>6.966</b>	<b>6.385</b>	<b>6.096</b>	<b>6.962</b>	<b>6.457</b>	<b>5.890</b>	<b>6.620</b>	<b>6.437</b>	<b>7.080</b>	<b>6.541</b>	<b>6.319</b>	<b>6.571</b>	<b>7.367</b>	<b>6.719</b>	<b>6.896</b>	<b>7.136</b>	<b>6.834</b>	<b>6.755</b>	<b>6.484</b>	<b>-4,0</b>	<b>-271</b>	<i>i. Vault cash</i>		
ii. Depósitos y valores	<b>72.709</b>	<b>76.065</b>	<b>71.078</b>	<b>74.505</b>	<b>79.858</b>	<b>75.745</b>	<b>76.001</b>	<b>82.832</b>	<b>81.589</b>	<b>81.043</b>	<b>79.191</b>	<b>78.675</b>	<b>79.408</b>	<b>79.451</b>	<b>81.444</b>	<b>88.638</b>	<b>108.085</b>	<b>99.365</b>	<b>110.360</b>	<b>114.435</b>	<b>111.191</b>	<b>125.889</b>	<b>13,2</b>	<b>14.698</b>	<i>ii. Deposits and securities</i>		
- Depósitos en Moneda Nacional	<b>1.061</b>	<b>972</b>	<b>1.073</b>	<b>970</b>	<b>879</b>	<b>2.206</b>	<b>1.555</b>	<b>1.676</b>	<b>1.188</b>	<b>1.326</b>	<b>1.187</b>	<b>2.462</b>	<b>2.219</b>	<b>1.011</b>	<b>3.433</b>	<b>6.699</b>	<b>24.485</b>	<b>17.106</b>	<b>0</b>	<b>23.098</b>	<b>23.974</b>	<b>34.846</b>	<b>45,4</b>	<b>10.873</b>	<i>- Deposits in Domestic Currency</i>		
* Cuenta corriente	<b>616</b>	<b>922</b>	<b>643</b>	<b>927</b>	<b>859</b>	<b>1.035</b>	<b>514</b>	<b>801</b>	<b>542</b>	<b>1.085</b>	<b>687</b>	<b>1.332</b>	<b>2.133</b>	<b>723</b>	<b>717</b>	<b>2.135</b>	<b>625</b>	<b>4.099</b>	<b>3.193</b>	<b>794</b>	<b>1.191</b>	<b>1.290</b>	<b>8,3</b>	<b>99</b>	<i>* Demand deposits</i>		
* Otros depósitos 4/	<b>445</b>	<b>50</b>	<b>430</b>	<b>43</b>	<b>20</b>	<b>1.172</b>	<b>1.041</b>	<b>875</b>	<b>646</b>	<b>241</b>	<b>500</b>	<b>1.130</b>	<b>86</b>	<b>288</b>	<b>2.716</b>	<b>4.565</b>	<b>23.860</b>	<b>13.007</b>	<b>0</b>	<b>22.304</b>	<b>22.783</b>	<b>33.556</b>	<b>47,3</b>	<b>10.774</b>	<i>* Other deposits 4/</i>		
- Valores del BCRP	<b>23.455</b>	<b>25.043</b>	<b>23.246</b>	<b>21.643</b>	<b>21.142</b>	<b>20.810</b>	<b>19.972</b>	<b>21.410</b>	<b>21.497</b>	<b>22.013</b>	<b>22.284</b>	<b>21.066</b>	<b>21.311</b>	<b>23.491</b>	<b>22.501</b>	<b>21.127</b>	<b>22.622</b>	<b>26.954</b>	<b>28.084</b>	<b>33.181</b>	<b>35.655</b>	<b>38.408</b>	<b>7,7</b>	<b>2.753</b>	<i>- Securities of the BCRP</i>		
- Depósitos en Moneda Extranjera	<b>48.192</b>	<b>50.051</b>	<b>46.759</b>	<b>51.892</b>	<b>57.838</b>	<b>52.729</b>	<b>54.474</b>	<b>59.746</b>	<b>58.904</b>	<b>57.704</b>	<b>55.720</b>	<b>55.147</b>	<b>55.878</b>	<b>54.949</b>	<b>55.510</b>	<b>60.812</b>	<b>60.978</b>	<b>55.305</b>	<b>63.836</b>	<b>58.156</b>	<b>51.563</b>	<b>52.635</b>	<b>2,1</b>	<b>1.072</b>	<i>- Deposits in Foreign Currency</i>		
iii. Obligaciones	<b>12.128</b>	<b>13.071</b>	<b>14.583</b>	<b>16.946</b>	<b>17.396</b>	<b>19.645</b>	<b>18.473</b>	<b>16.213</b>	<b>15.356</b>	<b>15.051</b>	<b>15.826</b>	<b>17.038</b>	<b>15.738</b>	<b>14.435</b>	<b>17.424</b>	<b>22.844</b>	<b>42.033</b>	<b>42.655</b>	<b>49.479</b>	<b>56.999</b>	<b>58.598</b>	<b>58.184</b>	<b>-0,7</b>	<b>-415</b>	<i>iii. Liabilities</i>		
b. Banco de la Nación	<b>7</b>	<b>-12</b>	<b>1</b>	<b>6</b>	<b>14</b>	<b>2</b>	<b>3</b>	<b>27</b>	<b>15</b>	<b>18</b>	<b>14</b>	<b>-4</b>	<b>5</b>	<b>2</b>	<b>0</b>	<b>4</b>	<b>-10</b>	<b>-14</b>	<b>-261</b>	<b>-270</b>	<b>-262</b>	<b>-251</b>	n.a.	<b>11</b>	<i>b. Banco de la Nación</i>		
i. Créditos y Depósitos	<b>25</b>	<b>20</b>	<b>21</b>	<b>24</b>	<b>27</b>	<b>26</b>	<b>29</b>	<b>27</b>	<b>30</b>	<b>39</b>	<b>29</b>	<b>26</b>	<b>28</b>	<b>31</b>	<b>31</b>	<b>32</b>	<b>33</b>	<b>35</b>	<b>48</b>	<b>51</b>	<b>58</b>	<b>63</b>	<b>8,6</b>	<b>5</b>	<i>i. Credits</i>		
ii. Obligaciones	<b>18</b>	<b>32</b>	<b>20</b>	<b>19</b>	<b>13</b>	<b>24</b>	<b>26</b>	<b>15</b>	<b>15</b>	<b>21</b>	<b>16</b>	<b>30</b>	<b>23</b>	<b>30</b>	<b>31</b>	<b>28</b>	<b>43</b>	<b>49</b>	<b>309</b>	<b>321</b>	<b>320</b>	<b>313</b>	<b>-2,0</b>	<b>-6</b>	<i>ii. Liabilities</i>		
c. Banca de Fomento (neto)	<b>0</b>	<b>0</b>	<b>0</b>	<b>0</b>	<b>0</b>	<b>0</b>	<b>0</b>	<b>0</b>	<b>0</b>	<b>0</b>	<b>0</b>	<b>0</b>	<b>0</b>	<b>0</b>	<b>0</b>	<b>0</b>	<b>0</b>	<b>0</b>	<b>0</b>	<b>0</b>	<b>0</b>	<b>0</b>	n.a.	<b>0</b>	<i>c. Development Banks (net)</i>		
4. Otras Cuentas Netas	<b>-48.590</b>	<b>-51.840</b>	<b>-51.405</b>	<b>-50.287</b>	<b>-50.163</b>	<b>-50.649</b>	<b>-51.672</b>	<b>-52.449</b>	<b>-51.185</b>	<b>-57.106</b>	<b>-53.631</b>	<b>-54.976</b>	<b>-55.647</b>	<b>-54.828</b>	<b>-53.692</b>	<b>-52.687</b>	<b>-50.994</b>	<b>-43.259</b>	<b>-41.497</b>	<b>-39.832</b>	<b>-38.257</b>	<b>-51.371</b>	n.a.	<b>-13.114</b>	<i>4. Other assets (net)</i>		
<b>IV. LIQUIDEZ (I+II+III)</b>	<b>232.861</b>	<b>231.797</b>	<b>234.328</b>	<b>233.357</b>	<b>242.932</b>	<b>237.509</b>	<b>241.771</b>	<b>248.845</b>	<b>247.799</b>	<b>248.414</b>	<b>252.832</b>	<b>251.673</b>	<b>253.876</b>	<b>260.975</b>	<b>263.796</b>	<b>268.875</b>	<b>291.610</b>	<b>297.824</b>	<b>307.618</b>	<b>309.642</b>	<b>310.852</b>	<b>313.193</b>	<b>0,8</b>	<b>2.340</b>	<b>BROAD MONEY (I+II+III)</b>		
1 En Moneda Nacional	<b>134.770</b>	<b>134.757</b>	<b>136.529</b>	<b>135.857</b>	<b>136.730</b>	<b>136.088</b>	<b>139.267</b>	<b>142.098</b>	<b>140.655</b>	<b>141.982</b>	<b>145.344</b>	<b>147.163</b>	<b>149.970</b>	<b>152.591</b>	<b>153.838</b>	<b>158.852</b>	<b>178.273</b>	<b>182.519</b>	<b>190.598</b>	<b>191.003</b>							



## FUENTES DEL CRÉDITO AL SECTOR PRIVADO DE LAS EMPRESAS BANCARIAS EN MONEDA NACIONAL SOURCES OF CREDIT TO THE PRIVATE SECTOR OF THE COMMERCIAL BANKS IN DOMESTIC CURRENCY

(Millones de soles)<sup>1/</sup> / (Millions of soles)<sup>1/</sup>

	CRÉDITO AL SECTOR PRIVADO CREDIT TO THE PRIVATE SECTOR			LIQUIDEZ BROAD MONEY			OBLIGACIONES SECTOR PÚBLICO 3/ LIABILITIES TO THE PUBLIC SECTOR 3/			CAJA VAULT CASH			DEPÓSITOS DE ENCAJE RESERVES			OTROS DEPÓSITOS EN EL BCRP 4/ OTHER DEPOSITS AT BCRP 4/			CERTIFICADOS BCRP CENTRAL BANK CERTIFICATES				
	FIN DE PERIODO	VAR. % MES	VAR. % AÑO 2/	FIN DE PERIODO	VAR. % MES	VAR. % AÑO 2/	FIN DE PERIODO	VAR. % MES	VAR. % AÑO 2/	FIN DE PERIODO	VAR. % MES	VAR. % AÑO 2/	FIN DE PERIODO	VAR. % MES	VAR. % AÑO 2/	FIN DE PERIODO	VAR. % MES	VAR. % AÑO 2/	FIN DE PERIODO	VAR. % MES	VAR. % AÑO 2/		
	END OF PERIOD	MONTHLY % CHG.	YoY % CHG. 2/	END OF PERIOD	MONTHLY % CHG.	YoY % CHG. 2/	END OF PERIOD	MONTHLY % CHG.	YoY % CHG. 2/	END OF PERIOD	MONTHLY % CHG.	YoY % CHG. 2/	END OF PERIOD	MONTHLY % CHG.	YoY % CHG. 2/	END OF PERIOD	MONTHLY % CHG.	YoY % CHG. 2/	END OF PERIOD	MONTHLY % CHG.	YoY % CHG. 2/		
<b>2018</b>																							<b>2018</b>
Jun.	167 311	0,7	8,3	122 361	0,3	10,8	24 572	-3,6	21,4	6 094	4,2	1,9	729	45,6	-48,1	280	-68,6	-10,1	21 586	-1,1	4,4	Jun.	
Jul.	168 484	0,7	8,7	124 394	1,7	13,1	23 490	-4,4	14,6	6 272	2,9	-0,1	491	-32,7	-31,4	298	6,3	-83,7	18 433	-14,6	-1,2	Jul.	
Ago.	169 931	0,9	9,0	127 371	2,4	13,2	24 053	2,4	9,7	6 441	2,7	9,7	996	102,9	45,3	175	-41,3	-96,7	20 352	10,4	-15,4	Aug.	
Set.	171 687	1,0	9,6	127 331	0,0	9,7	23 664	-1,6	7,0	5 853	-9,1	6,1	646	-35,2	-38,2	862	392,6	-59,5	20 115	-1,2	-28,6	Sep.	
Oct.	174 301	1,5	10,7	127 837	0,4	9,4	25 882	9,4	12,4	6 220	6,3	8,9	1 320	104,5	14,4	870	0,9	-70,1	21 202	5,4	-25,8	Oct.	
Nov.	175 764	0,8	10,5	131 453	2,8	9,9	24 179	-6,6	7,1	6 013	-3,3	7,1	737	-44,2	-11,8	535	-38,5	-40,5	21 485	1,3	-25,1	Nov.	
Dic.	178 437	1,5	11,7	133 063	1,2	9,4	26 021	7,6	15,3	6 749	12,2	7,2	1 156	56,9	-2,4	217	-59,4	-74,4	21 236	-1,2	-20,7	Dec.	
<b>2019</b>																							<b>2019</b>
Ene.	178 977	0,3	12,0	134 770	1,3	8,4	26 104	0,3	17,9	6 114	-9,4	5,5	616	-46,7	-40,8	445	105,0	-66,6	23 455	10,4	-18,7	Jan.	
Feb.	179 135	0,1	11,3	134 757	0,0	8,6	27 263	4,4	21,5	6 409	4,8	9,9	922	49,5	81,7	50	-88,8	-97,6	25 043	6,8	-19,9	Feb.	
Mar.	180 881	1,0	11,2	136 529	1,3	10,4	26 512	-2,8	19,7	6 137	-4,2	-2,6	643	-30,2	-18,0	430	760,0	647,8	23 246	-7,2	-18,8	Mar.	
Abr.	181 528	0,4	10,2	135 857	-0,5	11,2	25 757	-2,8	8,2	6 966	13,5	20,2	927	44,1	29,3	43	-90,1	-83,3	21 643	-6,9	-1,9	Apr.	
May.	183 034	0,8	10,2	136 730	0,6	12,0	25 695	-0,2	0,8	6 385	-8,3	9,2	859	-7,4	71,4	20	-53,1	-97,8	21 142	-2,3	-3,1	May.	
Jun.	184 727	0,9	10,4	136 088	-0,5	11,2	24 965	-2,8	1,6	6 096	-4,5	0,0	1 035	20,5	41,8	1 172	575,5	317,6	20 810	-1,6	-3,6	Jun.	
Jul.	185 920	0,6	10,3	139 267	2,3	12,0	24 437	-2,1	4,0	6 962	14,2	11,0	514	-50,3	4,7	1 041	-11,1	249,2	19 972	-4,0	8,3	Jul.	
Ago.	187 795	1,0	10,5	142 098	2,0	11,6	24 757	1,3	2,9	6 457	-7,2	0,3	801	55,9	-19,6	875	-16,0	399,8	21 410	7,2	5,2	Aug.	
Set.	189 258	0,8	10,2	140 655	-1,0	10,5	25 244	2,0	6,7	5 890	-8,8	0,6	542	-32,3	-16,0	646	-26,1	-25,1	21 497	0,4	6,9	Sep.	
Oct.	192 661	1,8	10,5	141 982	0,9	11,1	25 531	1,1	-1,4	6 620	12,4	6,4	1 085	100,1	-17,8	241	-62,7	-72,3	22 013	2,4	3,8	Oct.	
Nov.	194 194	0,8	10,5	145 344	2,4	10,6	26 433	3,5	9,3	6 437	-2,8	7,0	687	-36,7	-6,7	500	107,5	-6,5	22 284	1,2	3,7	Nov.	
Dic.	195 668	0,8	9,7	147 163	1,3	10,6	26 356	-0,3	1,3	7 080	10,0	4,9	1 332	93,9	15,2	1 130	126,0	420,7	21 066	-5,5	-0,8	Dec.	
<b>2020</b>																							<b>2020</b>
Ene.	195 553	-0,1	9,3	152 210	3,4	12,9	23 231	-11,9	-11,0	6 541	-7,6	7,0	2 133	60,2	246,1	86	-92,4	-80,7	21 311	1,2	-9,1	Ene.	
Feb.	197 612	1,1	10,3	152 591	0,3	13,2	25 747	10,8	-5,6	6 319	-3,4	-1,4	723	-66,1	-21,5	288	234,9	476,0	23 491	10,2	-6,2	Feb.	
Mar.	200 500	1,5	10,8	153 838	0,8	12,7	22 501	-4,2	-3,2	6 571	4,0	7,1	717	-0,8	11,5	2 716	842,9	531,5	22 501	-4,2	-3,2	Mar.	
Apr.	202 549	1,0	11,6	158 852	3,3	16,9	21 127	-6,1	-2,4	7 367	12,1	5,8	2 135	197,7	130,3	4 565	68,1	10607,6	27 146	1,4	5,4	Apr.	
May.	224 631	10,9	22,7	178 273	12,2	30,4	22 622	7,1	7,0	6 719	-8,8	5,2	625	-70,7	-27,2	23 860	422,7	119199,0	28 203	3,9	9,8	May.	
Jun.	228 068	1,5	23,5	182 371	2,2	34,0	26 954	19,2	29,5	6 896	2,6	13,1	4 099	555,9	296,1	13 007	-45,5	1010,3	26 670	-5,4	6,8	Jun.	
Jul.	234 509	2,5	25,7	190 598	4,5	36,9	28 084	4,2	40,6	7 137	3,5	2,5	3 193	-22,1	521,0	15 248	17,2	1364,7	23 876	-10,5	-2,3	Jul.	
Ago.	240 063	2,4	27,8	191 003	-0,1	34,4	33 181	18,1	55,0	6 834	-4,2	5,8	794	-75,1	-0,9	22 304	46,3	2449,8	24 847	4,1	0,4	Ago.	
Set.	240 832	0,3	27,3	191 007	0,0	35,6	35 655	7,5	65,9	6 755	-1,2	14,7	1 191	50,0	119,6	22 783	2,1	3426,7	22 817	-8,2	-9,6	Set.	
Oct.	242 349	0,6	25,8	191 377	0,2	34,6	38 408	7,7	74,5	6 484	-4,0	-2,0	1 290	8,3	18,9	33 556	47,3	13823,7	22 884	0,3	-10,4	Oct.	

1/ La información de este cuadro se ha actualizado en la Nota Semanal N° 43 (26 de noviembre de 2020). Asimismo, n.a. = no aplicable.

El calendario anual de publicación de estas estadísticas se presenta en la página vii de la presente Nota.

A partir de la Nota Semanal N° 16 (27 de abril de 2012), los datos desde enero de 2001 no incluyen los saldos de activos y pasivos de las empresas bancarias en liquidación.

2/ Con respecto al saldo de la correspondiente semana del año anterior.

3/ Considera todas las obligaciones (depósitos, valores, adeudados y otros) de las empresas bancarias con el sector público financiero (COFIDE y Fondo MIVIVIENDA) y no financiero.

4/ Incluye depósitos *overnight* y a plazo en moneda nacional en el BCRP.

Elaboración: Gerencia Central de Estudios Económicos.

**FUENTES DEL CRÉDITO AL SECTOR PRIVADO DE LAS EMPRESAS BANCARIAS EN MONEDA EXTRANJERA**  
**SOURCES OF CREDIT TO THE PRIVATE SECTOR OF THE COMMERCIAL BANKS IN FOREIGN CURRENCY**

(Millones de dólares)<sup>1/</sup> / (Millions of dollars)<sup>1/</sup>

	CRÉDITO AL SECTOR PRIVADO CREDIT TO THE PRIVATE SECTOR			LIQUIDEZ BROAD MONEY			OBLIGACIONES SECTOR PÚBLICO 3/ LIABILITIES TO THE PUBLIC SECTOR 3/			PASIVOS CON EL EXTERIOR DE L. P. LONG-TERM EXTERNAL LIABILITIES			DEPÓSITOS EN EL BCRP DEPOSITS AT CENTRAL BANK			ACTIVOS EXTERNOS NETOS DE CORTO PLAZO SHORT-TERM NET EXTERNAL ASSETS					
	FIN DE PERÍODO	VAR. % MES	VAR. % AÑO 2/	FIN DE PERÍODO	VAR. % MES	VAR. % AÑO 2/	FIN DE PERÍODO	VAR. % MES	VAR. % AÑO 2/	FIN DE PERÍODO	VAR. % MES	VAR. % AÑO 2/	FIN DE PERÍODO	VAR. % MES	VAR. % AÑO 2/	Activos Externos	Pasivos Externos / External liabilities			Netos	
	END OF PERIOD	MONTHLY % CHG.	YoY % CHG. 2/	END OF PERIOD	MONTHLY % CHG.	YoY % CHG. 2/	END OF PERIOD	MONTHLY % CHG.	YoY % CHG. 2/	END OF PERIOD	MONTHLY % CHG.	YoY % CHG. 2/	END OF PERIOD	MONTHLY % CHG.	YoY % CHG. 2/	External Assets	FIN DE PERÍODO	VAR. % MES	VAR. % AÑO 2/		Net
<b>2018</b>																					<b>2018</b>
Jun.	24 467	0,0	8,6	29 033	-0,5	2,9	1 719	13,5	-35,2	8 638	0,3	-3,0	12 466	-5,9	-32,2	3 371	2 470	-4,2	14,7	901	Jun.
Jul.	24 437	-0,1	6,8	29 200	0,6	3,7	1 704	-0,8	-27,7	8 846	2,4	-2,2	14 206	14,0	-17,3	2 559	2 430	-1,6	14,2	129	Jul.
Ago.	24 383	-0,2	7,2	28 564	-2,2	1,0	1 776	4,2	-5,9	8 572	-3,1	-6,9	13 653	-3,9	-14,7	2 513	2 608	7,3	-16,1	-95	Aug.
Set.	24 537	0,6	6,6	28 379	-0,6	-0,5	1 605	-9,6	-3,2	8 674	1,2	-5,5	11 244	-17,6	-32,9	2 895	1 889	-27,6	-49,3	1 006	Sep.
Oct.	24 247	-1,2	4,6	28 153	-0,8	-0,7	1 764	9,9	12,2	8 716	0,5	-5,1	11 716	4,2	-27,0	2 792	2 678	41,8	-20,7	114	Oct.
Nov.	24 405	0,7	2,3	28 540	1,4	-2,4	1 858	5,3	18,1	8 502	-2,4	-6,1	13 001	11,0	-17,1	2 467	2 711	1,2	0,2	-245	Nov.
Dic.	24 626	0,9	2,7	28 486	-0,2	-4,9	1 672	-10,0	11,7	8 756	3,0	-1,2	12 515	-3,7	-24,9	3 056	2 898	6,9	10,1	158	Dec.
<b>2019</b>																					<b>2019</b>
Ene.	24 118	-2,1	0,7	29 457	3,4	-3,9	1 619	-3,2	-4,0	8 889	1,5	0,9	14 472	15,6	-14,2	2 498	2 477	-14,5	11,0	21	Jan.
Feb.	23 993	-0,7	-0,1	29 406	-0,2	-0,3	1 920	18,6	15,5	8 782	-1,2	-0,6	15 167	4,8	4,2	2 472	2 359	-4,7	-1,7	113	Feb.
Mar.	24 371	1,6	1,4	29 458	0,2	-0,5	1 790	-6,8	1,7	9 053	3,1	2,8	14 084	-7,1	-7,0	3 586	2 384	1,1	-10,4	1 202	Mar.
Abr.	24 428	0,2	1,3	29 456	0,0	2,8	2 478	38,5	57,6	8 951	-1,1	2,4	15 677	11,3	17,1	2 495	2 432	2,0	-7,9	63	Apr.
May.	24 553	0,5	0,3	31 514	7,0	8,0	1 872	-24,5	23,6	9 146	2,2	6,2	17 162	9,5	29,5	2 309	2 346	-3,5	-9,0	-36	May.
Jun.	24 609	0,2	0,6	30 827	-2,2	6,2	1 771	-5,4	3,0	8 947	-2,2	3,6	16 027	-6,6	28,6	2 517	2 620	11,7	6,1	-103	Jun.
Jul.	24 734	0,5	1,2	30 968	0,5	6,1	1 419	-19,9	-16,7	9 142	2,2	3,3	16 458	2,7	15,9	3 067	2 623	0,1	7,9	444	Jul.
Ago.	24 855	0,5	1,9	31 396	1,4	9,9	1 417	-0,2	-20,2	9 302	1,7	8,5	17 572	6,8	28,7	2 272	2 558	-2,5	-1,9	-286	Aug.
Set.	24 701	-0,6	0,7	31 699	1,0	11,7	1 495	5,5	-6,8	9 568	2,9	10,3	17 427	-0,8	55,0	2 437	2 977	16,4	57,6	-540	Sep.
Oct.	24 901	0,8	2,7	31 771	0,2	12,9	1 308	-12,6	-25,9	9 117	-4,7	4,6	17 225	-1,2	47,0	2 182	2 971	-0,2	10,9	-788	Oct.
Nov.	24 833	-0,3	1,8	31 614	-0,5	10,8	1 131	-13,5	-39,1	8 839	-3,0	4,0	16 388	-4,9	26,0	2 436	2 736	-7,9	0,9	-300	Nov.
Dic.	24 557	-1,1	-0,3	31 574	-0,1	10,8	1 015	-10,3	-39,3	8 832	-0,1	0,9	16 611	1,4	32,7	2 551	2 829	3,4	-2,4	-278	Dec.
<b>2020</b>																					<b>2020</b>
Ene.	24 485	-0,3	1,4	30 721	-2,7	4,3	1 677	65,3	3,6	8 835	0,0	-0,6	16 680	0,4	15,3	2 618	2 505	-11,5	1,1	113	Ene.
Feb.	24 815	1,3	3,4	31 416	2,3	6,8	1 474	-12,1	-23,2	8 937	1,2	1,8	15 604	-6,5	2,9	2 830	2 452	-2,1	3,9	377	Feb.
Mar.	25 523	2,9	4,7	31 965	1,7	8,5	2 021	37,1	12,9	8 927	-0,1	-1,4	15 864	1,7	12,6	2 688	3 092	26,1	29,7	-404	Mar.
Abr.	25 460	-0,2	4,2	32 551	1,8	8,1	2 090	3,4	15,5	8 348	-6,5	-6,7	17 992	13,4	14,8	2 845	3 344	8,1	37,5	-498	Abr.
May.	24 786	-2,6	0,9	33 041	1,5	4,9	1 850	-11,6	-1,3	8 138	-2,5	-11,0	17 778	-1,2	3,6	2 581	3 053	-8,7	30,2	-472	May.
Jun.	23 984	-3,2	-2,5	32 569	-1,4	5,7	1 638	-11,4	-7,5	8 025	-1,4	-10,3	15 623	-12,1	-2,5	2 968	2 588	-15,2	-1,2	380	Jun.
Jul.	23 572	-1,7	-4,7	33 150	1,8	7,0	1 571	-3,8	10,7	7 940	-1,1	-13,2	18 090	15,8	9,9	2 670	3 089	19,4	17,8	-420	Jul.
Ago.	22 774	-3,4	-8,4	33 514	1,1	6,7	1 384	-11,9	-2,3	7 896	-0,5	-15,1	16 434	-9,2	-6,5	2 823	2 865	-7,3	12,0	-41	Ago.
Set.	22 113	-2,9	-10,5	33 290	-0,7	5,0	1 279	-7,6	-14,5	7 644	-3,2	-20,1	14 327	-12,8	-17,8	2 999	2 377	-17,0	-20,1	622	Set.
Oct.	22 116	0,0	-11,2	33 744	1,4	6,2	1 227	-4,0	-6,2	7 321	-4,2	-19,7	14 580	1,8	-15,4	2 234	2 402	1,0	-19	-167	Oct.

1/ La información de este cuadro se ha actualizado en la Nota Semanal N° 43 (26 de noviembre de 2020)

El calendario anual de publicación de estas estadísticas se presenta en la página vii de la presente Nota.

A partir de la Nota Semanal N° 19 (21 de mayo de 2019), los datos desde enero de 2001 no incluyen los saldos de activos y pasivos de las empresas bancarias en liquidación.

2/ Con respecto al saldo de la correspondiente semana del año anterior.

3/ Considera todas las obligaciones (depósitos, valores, adeudados y otros) de las empresas bancarias con el sector público financiero (COFIDE y Fondo MIVIVIENDA) y no financiero.

Elaboración: Gerencia Central de Estudios Económicos.

**FUENTES DEL CRÉDITO AL SECTOR PRIVADO DE LAS EMPRESAS BANCARIAS EN MONEDA NACIONAL POR INSTITUCIÓN**  
**SOURCES OF CREDIT TO THE PRIVATE SECTOR OF THE COMMERCIAL BANKS IN DOMESTIC CURRENCY BY INSTITUTION**

(Millones de soles)<sup>1/</sup> / (Millions of soles)<sup>1/</sup>

	CREDITO AL SECTOR PRIVADO 2/		1. OBLIGACIONES INTERNAS 3/		2. OTROS ACTIVOS DOMESTICOS / OTHER DOMESTIC ASSETS								3. RESTO 4/	
	CREDIT TO THE PRIVATE SECTOR 2/		DOMESTIC LIABILITIES 3/		FONDOS DE ENCAJE / RESERVES		OTROS DEPÓSITOS EN EL BCRP / OTHER DEPOSITS AT BCRP		CERTIFICADOS BCRP / BCRP CERTIFICATES		TOTAL		OTHER 4/	
	Oct.2019	Oct.2020	Oct.2019	Oct.2020	Oct.2019	Oct.2020	Oct.2019	Oct.2020	Oct.2019	Oct.2020	Oct.2019	Oct.2020	Oct.2019	Oct.2020
CRÉDITO	58 719	79 156	51 357	69 375	2 746	6 147	3 631	640	8 475	16 000	14 852	22 787	22 214	32 568
SCOTIABANK	32 905	37 260	26 860	30 032	923	2 006	995	3 725	2 604	7 363	4 523	13 094	10 568	20 321
BBVA	38 586	52 230	34 343	44 861	1 759	9 854	8 250	529	4 771	6 026	14 780	16 408	19 024	23 778
INTERBANK	25 957	32 651	23 554	31 064	884	9 230	7 999	0	972	1 539	9 854	10 769	12 258	12 356
CITIBANK	1 516	1 280	2 185	2 838	49	1 706	1 685	330	1 447	2 297	3 181	4 333	2 511	2 776
FINANCIERO	5 804	6 686	5 473	6 114	179	889	621	70	335	302	1 135	1 261	1 467	1 833
INTERAMERICANO	6 930	8 250	6 582	7 930	190	1 182	950	0	590	1 363	1 730	2 545	2 078	2 865
COMERCIO	1 485	1 737	1 194	1 501	52	293	240	0	35	36	326	329	618	565
MIBANCO	10 306	12 591	7 954	8 502	310	1 112	810	0	1 262	1 209	2 381	2 320	4 733	6 409
GNB	3 143	2 814	3 280	3 480	69	488	392	0	630	684	1 092	1 172	955	505
FALABELLA	3 122	2 633	2 257	2 826	109	434	315	0	400	611	824	1 044	1 689	851
SANTANDER	1 807	2 172	1 004	2 457	11	1 730	1 779	32	165	443	1 955	2 205	2 757	1 919
RIPLEY	1 858	1 632	996	1 704	145	312	257	0	327	393	730	706	1 592	634
AZTECA	443	365	424	407	36	94	67	0	0	13	103	106	122	64
ICBC	80	101	252	619	13	608	570	50	0	0	583	658	411	140
BANK OF CHINA	0	12	0	36	14	12	0	12	0	12	14	36	14	12
<b>TOTAL</b>	<b>192 661</b>	<b>241 568</b>	<b>167 713</b>	<b>213 745</b>	<b>7 490</b>	<b>36 096</b>	<b>28 560</b>	<b>5 388</b>	<b>22 013</b>	<b>38 290</b>	<b>58 063</b>	<b>79 774</b>	<b>83 011</b>	<b>107 597</b>

1/ La información de este cuadro se ha actualizado en la Nota Semanal N° 43 (26 de noviembre de 2020). El calendario anual de publicación de estas estadísticas se presenta en la página vii de la presente Nota.

2/ Equivalente a  $[-(1)+(2)+(3)]$ .

3/ Incluye depósitos, adeudados y valores.

4/ Incluye con signo negativo los otros activos de las empresas bancarias y con signo positivo el patrimonio y resto de otros pasivos.

Cruzar con el cuadro 7A

Elaboración: Gerencia Central de Estudios Económicos.

**FUENTES DEL CRÉDITO AL SECTOR PRIVADO DE LAS EMPRESAS BANCARIAS EN MONEDA EXTRANJERA POR INSTITUCIÓN**  
**SOURCES OF CREDIT TO THE PRIVATE SECTOR OF THE COMMERCIAL BANKS IN FOREIGN CURRENCY BY INSTITUTION**

(Millones de dólares)<sup>1/</sup> / (Millions of dollars)<sup>1/</sup>

	CREDITO AL SECTOR PRIVADO 2/		1. OBLIGACIONES INTERNAS 3/		2. PASIVOS CON EL EXTERIOR / EXTERNAL LIABILITIES						3. ACTIVOS EXTERNOS DE CORTO PLAZO		4. DEPOSITOS EN BCRP 4/		5. RESTO 5/	
	CREDIT TO THE PRIVATE SECTOR 2/		DOMESTIC LIABILITIES 3/		CORTO PLAZO / SHORT TERM		LARGO PLAZO / LONG TERM		TOTAL		SHORT TERM EXTERNAL ASSETS		DEPOSITS AT BCRP 4/		OTHER 5/	
	Oct.2019	Oct.2020	Oct.2019	Oct.2020	Oct.2019	Oct.2020	Oct.2019	Oct.2020	Oct.2019	Oct.2020	Oct.2019	Oct.2020	Oct.2019	Oct.2020	Oct.2019	Oct.2020
CRÉDITO	9 642	8 458	12 177	13 023	1 863	1 065	3 025	2 678	4 889	3 744	638	495	5 710	5 819	-1 075	-1 995
SCOTIABANK	4 311	3 713	5 292	5 037	558	803	2 550	1 992	3 108	2 795	259	294	3 956	2 446	126	-1 379
BBVA	5 423	4 759	7 220	7 412	255	168	1 558	1 265	1 813	1 433	362	749	3 009	2 784	-239	-553
INTERBANK	2 652	2 416	3 729	4 279	51	137	1 626	1 064	1 676	1 202	556	425	2 345	1 547	148	-1 093
CITIBANK	77	120	502	669	24	12	0	0	24	12	29	25	423	190	4	-347
FINANCIERO	557	516	711	656	6	10	78	76	83	87	124	55	97	203	-16	30
INTERAMERICANO	1 046	1 024	1 423	1 718	144	105	90	84	234	189	70	62	619	639	79	-183
COMERCIO	57	25	83	77	28	6	0	0	28	6	6	11	48	49	0	1
MIBANCO	18	14	150	112	0	0	0	0	0	0	68	32	142	23	78	-42
GNB	240	192	401	359	0	0	14	9	14	10	8	8	249	265	82	96
FALABELLA	11	1	56	59	0	0	0	0	0	0	8	7	56	19	19	-33
SANTANDER	775	738	1 035	1 097	42	94	165	140	206	234	32	58	356	289	-79	-245
RIPLEY	0	0	4	4	0	0	0	0	0	0	2	1	6	1	4	-2
AZTECA	0	0	4	4	0	0	0	0	0	0	3	4	0	0	0	0
ICBC	93	142	293	464	0	0	12	12	12	12	18	9	206	306	12	-19
BANK OF CHINA	0	12	0	36	0	12	0	12	0	24	0	12	0	12	0	-24
<b>TOTAL</b>	<b>24 901</b>	<b>22 128</b>	<b>33 079</b>	<b>35 007</b>	<b>2 971</b>	<b>2 414</b>	<b>9 117</b>	<b>7 333</b>	<b>12 087</b>	<b>9 747</b>	<b>2 182</b>	<b>2 246</b>	<b>17 225</b>	<b>14 592</b>	<b>-857</b>	<b>-5 787</b>

1/ La información de este cuadro se ha actualizado en la Nota Semanal N° 43 (26 de noviembre de 2020). El calendario anual de publicación de estas estadísticas se presenta en la página vii de la presente Nota.

2/ Equivalente a [-(1)-(2)+(3)+(4)+(5)].

3/ Incluye depósitos de encaje y overnight.

4/ Incluye depósitos, adeudados y valores.

5/ Incluye con signo negativo los activos externos de largo plazo y el resto de otros activos de las empresas bancarias y; con signo positivo, el patrimonio y el resto de otros pasivos de las mismas instituciones.

Elaboración: Gerencia Central de Estudios Económicos.

**INDICADORES DE LAS EMPRESAS BANCARIAS<sup>1/</sup>**  
**BANKING INDICATORS<sup>1/</sup>**

Bancos	Colocaciones <i>Loans</i>						Cartera atrasada / Colocaciones (%) 3/  <i>Non performing loans to total gross loans</i>	Gastos Operativos / Margen Financiero e Ingreso Neto Por Servicios Financieros (%) 4/ <i>Operative expenses as a percentage of financial margin and non financial income from financial services</i>			Utilidad acumulada 5/ (millones de Soles)  <i>Net income (millions of Soles)</i>			Ratio de capital global 6/ (%)  <i>Regulatory capital to risk-weighted assets</i>				
	Participación (%)  <i>Share</i>			Tasa promedio mensual de crecimiento (%) 2/  <i>Average Monthly Rate of change</i>														
	2019		2020	May.19/ Dic.18			2019		2020	2019			2019		2020			
	May.	Dic.	May.	May.19/ Dic.18	May.20/ May.19	May.20/ Dic.19	May.	Dic.	May.	May.	Dic.	May.	May.	Dic.	May.	May.	Dic.	Abr.
	Crédito	32,9	33,0	35,2	-0,2	1,8	3,2	2,9	2,7	2,6	36,9	38,5	37,9	1 557,1	3 622,7	727,5	15,3	14,5
Interbank	12,4	12,7	12,5	0,9	1,3	1,7	2,7	2,6	2,4	39,5	38,3	39,2	465,4	1 221,5	234,1	16,2	15,2	15,0
Citibank	1,0	0,7	0,7	-1,1	-1,4	3,4	0,0	0,0	0,0	32,7	34,8	34,8	90,5	213,9	94,0	16,5	19,2	21,3
Scotiabank	17,5	17,2	16,9	0,8	0,9	1,5	3,6	3,5	4,1	36,9	36,0	37,2	540,2	1 464,7	359,3	14,0	14,5	14,9
BBVA 7/	20,4	20,6	19,7	0,5	0,9	1,0	3,3	3,0	3,3	36,4	37,2	42,3	651,1	1 609,9	425,3	14,8	14,1	14,0
Comercio	0,6	0,6	0,5	1,0	0,8	0,7	3,0	2,5	3,0	54,7	53,5	48,5	14,3	34,6	13,5	13,4	13,6	13,6
Pichincha	2,9	2,7	2,5	1,1	0,2	0,8	3,7	4,0	3,9	61,6	53,7	54,3	16,6	55,3	8,6	12,3	13,0	13,4
BanBif	3,7	3,7	3,8	0,2	1,4	2,5	2,9	2,9	2,2	43,3	42,0	41,4	54,1	157,0	47,0	13,7	14,6	13,9
Mibanco	3,7	3,7	3,5	0,4	0,7	0,7	5,3	5,4	5,8	52,5	52,1	54,5	153,9	391,8	69,3	14,9	14,5	14,0
GNB	1,4	1,3	1,2	0,0	-0,1	-0,6	2,7	4,3	4,0	46,8	46,2	47,1	25,8	44,0	18,5	14,8	14,9	15,7
Falabella	1,1	1,2	0,9	-0,3	-0,4	-2,6	3,0	2,8	4,7	61,8	61,4	56,5	43,3	95,1	-9,8	16,0	15,0	15,9
Santander	1,5	1,5	1,6	0,5	1,6	1,9	0,6	0,5	0,9	38,2	36,5	34,2	32,7	107,8	42,2	13,2	14,3	13,5
Ripley	0,7	0,7	0,6	-0,1	-0,5	-1,5	3,2	3,0	1,4	54,7	56,1	51,9	26,4	60,9	6,1	14,2	16,1	15,8
Azteca	0,1	0,2	0,1	0,7	1,9	-0,2	9,2	9,0	10,0	74,2	71,4	70,9	-2,5	-9,4	-11,4	24,5	18,4	16,3
ICBC	0,2	0,2	0,2	2,3	1,5	2,9	0,0	0,0	0,0	62,4	58,9	37,9	2,8	12,4	15,6	38,4	37,2	34,9
Empresas bancarias	100,0	100,0	100,0	0,3	1,2	1,9	3,1	3,0	3,1	40,7	40,8	41,6	3 671,6	9 082,3	2 039,9	15,0	14,6	14,6

1/ La información de este cuadro se ha actualizado en la Nota Semanal N° 29 (6 de agosto de 2020). Los indicadores presentados no incluyen información de las sucursales de la banca en el exterior, excepto en el indicador de palanca global.

2/ Calculada manteniendo constante el tipo de cambio contable del periodo de referencia.

3/ La cartera atrasada incluye los créditos vencidos y en cobranza judicial. A partir de marzo de 2018 se difunde este indicador, en vez del ratio de cartera morosa neta (que incluye además la cartera refinanciada y la reestructurada, deducidas las provisiones) sobre colocaciones netas.

4/ Los gastos operativos incluyen los gastos administrativos, depreciación y amortización. El margen financiero es la diferencia entre

ingresos y gastos financieros. Los ingresos netos por servicios financieros corresponden a aquellos generados por operaciones contingentes y servicios, según Resolución SBS N° 7036-2012, vigente a partir de enero de 2013.

5/ Corresponde a la utilidad neta del ejercicio.

6/ El ratio de capital global, es igual al patrimonio efectivo dividido por los activos ponderados por riesgo. Se considera el riesgo de crédito, el riesgo de mercado y el riesgo operacional. A partir de marzo de 2018, se publica este indicador en vez de la palanca global, que es su inversa.

7/ Mediante R. SBS N° 1986-2019 del 8 de mayo del 2019, se autorizó la modificación de su razón social de BBVA Banco Continental S.A. por la de Banco BBVA Perú.

Fuente: Balances de comprobación de las empresas bancarias y Superintendencia de Banca, Seguros y AFP.

Elaboración: Gerencia de Operaciones Monetarias y Estabilidad Financiera - Subgerencia de Análisis del Sistema Financiero y del Mercado de Capitales.

**SITUACIÓN DE ENCAJE DE LAS EMPRESAS BANCARIAS  
RESERVES POSITION OF COMMERCIAL BANKS**

**(Promedio diario en millones de soles y millones de US dólares)<sup>1/</sup> / (Daily average in millions of soles and millions of US dollars)<sup>1/</sup>**

PERIODO	MONEDA NACIONAL DOMESTIC CURRENCY								MONEDA EXTRANJERA FOREIGN CURRENCY								PERIOD
	TOSE 2/	FONDOS DE ENCAJE RESERVES		EXCEDENTE/(DEFICIT) SURPLUS/(DEFICIT)		TASA DE ENCAJE 3/ RESERVE REQUIREMENTS RATE (%)		TOSE 2/	ADEUDADO AL EXTERIOR SUJETO A ENCAJE 4/	FONDOS DE ENCAJE RESERVES		EXCEDENTE/(DEFICIT) SURPLUS/(DEFICIT)		TASA DE ENCAJE 3/ RESERVE REQUIREMENTS RATE (%)			
		EXIGIBLES REQUIRED	EFFECTIVOS EFFECTIVE	MONTO AMOUNT	% DEL TOSE 2/ AS A % OF TOSE	EXIGIBLE REQUIRED	EFFECTIVO EFFECTIVE			EXIGIBLE REQUIRED	EFFECTIVOS EFFECTIVE	MONTO AMOUNT	% DEL TOSE 2/ AS A % OF TOSE	EXIGIBLE REQUIRED	EFFECTIVO EFFECTIVE		
<b>2018</b>																<b>2018</b>	
Ene.	135 323,5	6 795,5	6 904,8	109,4	0,1	5,0	5,1	30 781,5	188,5	11 235,1	11 355,3	120,2	0,4	36,3	36,7	Jan.	
Feb.	136 963,0	6 849,2	6 934,8	85,6	0,1	5,0	5,1	30 530,1	127,9	10 952,9	11 038,0	85,1	0,3	35,7	36,0	Feb.	
Mar.	135 776,4	6 790,3	7 890,1	125,8	0,8	5,0	5,8	30 235,5	139,2	10 736,5	10 849,0	111,8	0,4	35,3	35,7	Mar.	
Abr.	134 392,0	6 726,1	6 838,2	112,0	0,1	5,0	5,1	29 625,1	228,8	10 471,6	10 588,2	116,6	0,4	35,1	35,5	Apr.	
May.	137 851,1	6 906,5	7 022,3	115,8	0,1	5,0	5,1	29 663,7	353,1	10 643,6	10 729,9	86,3	0,3	35,5	35,7	May	
Jun.	137 978,0	7 157,6	7 289,4	131,8	0,1	5,2	5,3	29 823,0	317,1	10 697,4	10 813,5	116,1	0,4	35,5	35,9	Jun.	
Jul.	139 165,5	6 973,5	7 109,2	135,7	0,1	5,0	5,1	29 679,5	113,9	10 362,2	10 454,2	92,0	0,3	34,8	35,1	Jul.	
Ago.	140 738,1	7 045,8	7 165,9	120,2	0,1	5,0	5,1	29 487,7	330,1	10 414,1	10 719,1	305,1	1,0	34,9	35,9	Aug.	
Set.	142 049,1	7 112,6	7 212,1	99,5	0,1	5,0	5,1	29 166,7	109,0	10 268,7	10 388,2	119,5	0,4	35,1	35,5	Sep.	
Oct.	143 263,0	7 173,4	7 306,6	133,2	0,1	5,0	5,1	28 949,9	70,8	10 211,3	10 317,6	106,3	0,4	35,2	35,6	Oct.	
Nov.	144 234,8	7 222,6	7 314,8	92,3	0,1	5,0	5,1	29 332,5	128,5	10 360,8	10 480,8	120,0	0,4	35,2	35,6	Nov.	
Dic.	147 668,6	7 435,4	7 559,2	123,9	0,1	5,0	5,1	29 479,4	111,3	10 412,0	10 529,1	117,1	0,4	35,2	35,6	Dec.	
<b>2019</b>																<b>2019</b>	
Ene.	150 558,7	7 537,4	7 644,2	106,8	0,1	5,0	5,1	29 718,2	93,0	10 553,3	10 638,7	85,4	0,3	35,4	35,7	Jan.	
Feb.	152 324,8	8 097,2	8 212,5	115,4	0,1	5,3	5,4	30 103,6	90,0	10 708,0	10 821,6	113,7	0,4	35,5	35,8	Feb.	
Mar.	153 733,4	7 938,5	8 035,6	97,1	0,1	5,2	5,2	30 522,6	78,9	10 855,2	10 971,6	116,4	0,4	35,5	35,9	Mar.	
Abr.	151 437,4	7 932,0	8 055,6	123,6	0,1	5,2	5,3	31 415,6	63,7	11 124,3	11 297,2	172,9	0,5	35,3	35,9	Apr.	
May.	152 457,2	7 674,8	7 778,7	103,9	0,1	5,0	5,1	31 815,2	157,5	11 306,3	11 443,0	136,7	0,4	35,4	35,8	May	
Jun.	153 044,4	7 666,7	7 787,5	120,8	0,1	5,0	5,1	32 115,0	76,7	11 366,4	11 488,4	121,9	0,4	35,3	35,7	Jun.	
Jul.	153 273,0	7 677,9	7 826,2	148,3	0,1	5,0	5,1	31 668,5	64,4	11 202,1	11 332,2	130,1	0,4	35,3	35,7	Jul.	
Ago.	156 161,3	7 837,4	7 952,7	115,4	0,1	5,0	5,1	32 316,7	69,6	11 438,1	11 668,6	230,5	0,7	35,3	36,0	Aug.	
Set.	155 784,0	7 836,0	7 940,0	104,0	0,1	5,0	5,1	32 816,6	79,7	11 663,4	11 769,5	106,1	0,3	35,5	35,8	Sep.	
Oct.	156 610,9	7 836,5	7 965,9	129,4	0,1	5,0	5,1	32 711,2	86,7	11 655,4	11 764,3	109,0	0,3	35,5	35,9	Oct.	
Nov.	158 703,7	7 943,9	8 051,7	107,8	0,1	5,0	5,1	32 389,6	130,3	11 549,7	11 679,0	129,3	0,4	35,5	35,9	Nov.	
Dic.	161 635,6	8 100,0	8 283,4	183,4	0,1	5,0	5,1	32 414,5	58,1	11 515,9	11 688,0	172,1	0,5	35,5	36,0	Dec.	
<b>2020</b>																<b>2020</b>	
Ene.	162 415,6	8 154,8	8 277,1	122,3	0,1	5,0	5,1	31 903,9	55,6	11 587,0	11 729,9	142,9	0,4	36,3	36,7	Jan.	
Feb.	165 539,2	8 294,2	8 403,8	109,6	0,1	5,0	5,1	31 611,9	57,5	11 349,2	11 525,0	175,8	0,6	35,8	36,4	Feb.	

1/ La información de este cuadro se ha actualizado en la Nota Semanal N° 12 (2 de abril de 2020). El calendario anual de publicación de estas estadísticas presenta en la página vii de esta Nota.

2/ Total de Obligaciones Sujetas a Encaje / Liabilities subject to reserve requirements. En moneda extranjera excluye los adeudados al exterior sujetos a encaje. A partir de abril de 2004, las obligaciones por adeudados a bancos y organismos financieros del exterior están sujetos a encaje.

3/ Tasa de Encaje Exigible: Relación entre los fondos de encaje exigibles y el TOSE.  
Tasa de Encaje Efectivo: Relación entre los fondos de encaje efectivos y el TOSE.

4/ Hasta octubre 2004 equivale al exceso de adeudados a entidades financieras del exterior sobre el nivel promedio de dichas obligaciones en febrero de 2004. A partir de noviembre 2004 equivale al total de adeudados a entidades financieras del exterior. Incluye obligaciones con sucursales del exterior y otras del régimen especial.

Fuente: Reportes de encaje de las empresas bancarias.

Elaboración: Gerencia de Operaciones Monetarias y Estabilidad Financiera - Subgerencia de Operaciones de Política Monetaria

**SITUACION DE ENCAJE DE LAS EMPRESAS BANCARIAS  
BANKS' RESERVE REQUIREMENTS POSITION**
**(Promedio diario en millones de soles y millones de US dólares) / (Daily average in millions of soles and millions of US dollars)**

FEBRERO 2020 1/  FEBRAURY 2020 1/	MONEDA NACIONAL / DOMESTIC CURRENCY							MONEDA EXTRANJERA / FOREIGN CURRENCY							
	TOSE 2/	FONDOS DE ENCAJE / RESERVES		EXCEDENTE / (DEFICIT) SURPLUS/DEFICIT		TASA DE ENCAJE (%) RESERVE REQ.RATE (%)		TOSE 2/	ADEUDADO AL EXTERIOR SUJETO A ENCAJE 5/	FONDOS DE ENCAJE / RESERVES		EXCEDENTE / (DEFICIT) SURPLUS/DEFICIT		TASA DE ENCAJE (%) RESERVE REQ.RATE (%)	
		EXIGIBLES / REQUIRED	EFFECTIVOS / EFFECTIVE	MONTO / AMOUNT	% DEL TOSE AS A % OF TOSE	EXIGIBLE 3/ REQUIRED 3/	EFFECTIVO 4/ EFFECTIVE 4/			EXIGIBLES / REQUIRED	EFFECTIVOS / EFFECTIVE	MONTO / AMOUNT	% DEL TOSE AS A % OF TOSE	EXIGIBLE 3/ REQUIRED 3/	EFFECTIVO 4/ EFFECTIVE 4/
CRÉDITO	49 821,1	2 495,3	2 516,9	21,6	0,0	5,0	5,1	12 001,3	51,2	4 294,6	4 320,9	26,2	0,2	35,6	35,9
INTERBANK	22 821,7	1 141,1	1 151,6	10,5	0,0	5,0	5,0	3 533,7	0,0	1 284,5	1 294,1	9,6	0,3	36,4	36,6
CITIBANK	3 397,2	182,8	187,6	4,8	0,1	5,4	5,5	462,3	4,0	163,8	168,9	5,1	1,1	35,1	36,2
SCOTIABANK	26 618,7	1 330,9	1 350,4	19,5	0,1	5,0	5,1	4 957,7	0,0	1 737,7	1 766,1	28,3	0,6	35,1	35,6
CONTINENTAL	33 229,0	1 661,5	1 684,9	23,5	0,1	5,0	5,1	7 105,1	2,3	2 620,2	2 703,5	83,3	1,2	36,9	38,0
COMERCIO	1 158,4	57,9	58,3	0,4	0,0	5,0	5,0	67,6	0,0	23,7	24,7	1,0	1,5	35,0	36,5
PICHINCHA	4 863,4	243,2	249,4	6,2	0,1	5,0	5,1	480,4	0,0	168,2	171,9	3,8	0,8	35,0	35,8
INTERAMERICANO	6 310,9	315,5	319,6	4,1	0,1	5,0	5,1	1 331,4	0,0	466,0	476,3	10,3	0,8	35,0	35,8
MIBANCO	7 886,0	394,3	402,2	7,9	0,1	5,0	5,1	124,0	0,0	43,4	44,8	1,4	1,1	35,0	36,1
GNB PERÚ	2 892,0	144,6	145,5	0,9	0,0	5,0	5,0	334,5	0,0	117,1	118,1	1,0	0,3	35,0	35,3
FALABELLA PERÚ S.A.	2 930,4	146,5	148,4	1,9	0,1	5,0	5,1	57,8	0,0	20,2	20,8	0,6	1,0	35,0	36,0
RIPLEY	1 696,7	84,8	84,9	0,1	0,0	5,0	5,0	4,4	0,0	1,5	1,6	0,0	0,9	35,0	35,9
SANTANDER PERÚ S.A.	1 139,3	57,0	61,1	4,1	0,4	5,0	5,4	857,7	0,0	305,4	307,8	2,4	0,3	35,6	35,9
AZTECA	447,4	22,4	22,7	0,4	0,1	5,0	5,1	6,3	0,0	2,2	2,4	0,2	3,3	35,0	38,3
ICBC PERU BANK	327,1	16,4	20,2	3,8	1,2	5,0	6,2	287,5	0,0	100,6	103,1	2,5	0,9	35,0	35,9
TOTAL	165 539,2	8 294,2	8 403,8	109,6	0,1	5,0	5,1	31 611,9	57,5	11 349,2	11 525,0	175,8	0,6	35,8	36,4

1/ La información de este cuadro se ha actualizado en la Nota Semanal N° 12 (2 de abril de 2020).

El calendario anual de publicación de estas estadísticas se presenta en la página vii de esta Nota.

2/ Total de obligaciones sujetas a encaje / Liabilities subject to reserve requirements.

En moneda extranjera excluye los adeudados al exterior sujetos a encaje.

Fuente : Reportes de encaje de las empresas bancarias

Elaboración: Gerencia de Operaciones Monetarias y Estabilidad Financiera - Subgerencia de Operaciones de Política Monetaria

3/ Tasa de Encaje Exigible : Relación entre los fondos de encajes exigibles y el TOSE.

4/ Tasa de Encaje Efectivo : Relación entre los fondos de encajes efectivos y el TOSE.

5/ Incluye obligaciones con sucursales del exterior y otras del régimen especial.

**SITUACION DE ENCAJE, DEPOSITOS OVERNIGHT Y LIQUIDEZ POR INSTITUCION EN MONEDA NACIONAL  
RESERVES POSITION, OVERNIGHT DEPOSITS AND LIQUIDITY BY FINANCIAL INSTITUTIONS IN DOMESTIC CURRENCY**

**(Miles de soles y porcentajes) / (Thousands of soles and percentages)**

Del 1 al 24 de noviembre de 2020	ENCAJE MONEDA NACIONAL / RESERVE IN DOMESTIC CURRENCY 1/										DEPOSITOS OVERNIGHT BCRP (PROMEDIO DIARIO) / OVERNIGHT DEPOSITS BCRP (DAILY AVERAGE)	RATIO DE LIQUIDEZ  PROMEDIO / LIQUIDITY RATIO  AVERAGE (%)
	OBLIGACIONES SUJETAS A ENCAJE / LIABILITIES SUBJECT TO RESERVE REQUIREMENTS			FONDOS DE ENCAJE / RESERVE FUNDS			ENCAJE EXIGIBLE / RESERVE REQUIREMENTS					
	TOSE I 2/ (a)	VAR. ACUM. MES/ MONTHLY VARIATION (%)	Regimen Especial / Special Regime (b)	TOSE II 3/ (c) = (a) + (b)	CAJA / VAULT CASH (f)	CTA. CTE. BCRP / BCRP DEPOSITS (g)	TOTAL (h) = (f) + (g)	EXIGIBLE / REQUIREMENTS	SUPERÁVIT- DÉFICIT/ SUPERAVIT- DEFICIT	ENC. EXIG. / TOSE RESERVE REQUIREMENTS/TOSE (%) 4/		
<b>E. BANCARIAS / COMMERCIAL BANKS</b>	203 489 583	-0,4	68 434	203 558 017	6 155 299	3 055 765	9 211 064	8 645 269	565 795	4,25	4 439 583	49,36
CRÉDITO	67 181 671	1,1	65 442	67 247 113	2 182 914	676 701	2 859 615	2 693 157	166 458	4,00	136 458	48,83
INTERBANK	29 318 617	0,4	0	29 318 617	927 972	255 129	1 183 101	1 172 745	10 356	4,00	0	57,02
CITIBANK	3 901 580	-1,0	0	3 901 580	6 032	805 240	811 272	655 590	155 682	16,80	124 167	115,76
SCOTIABANK	27 999 422	-4,4	0	27 999 422	816 575	377 556	1 194 131	1 119 977	74 154	4,00	3 717 292	44,68
BBVA	42 419 512	-0,6	2 993	42 422 504	1 378 612	418 600	1 797 212	1 697 050	100 162	4,00	287 708	42,87
COMERCIO	1 293 273	0,4	0	1 293 273	36 886	12 654	49 540	51 731	-2 191	4,00	0	39,12
PICHINCHA	5 376 803	0,4	0	5 376 803	174 746	39 617	214 363	215 072	-709	4,00	2 917	30,91
INTERAMERICANO	7 220 992	-3,1	0	7 220 992	200 887	103 768	304 655	288 840	15 816	4,00	93 750	46,56
MIBANCO	7 952 550	0,1	0	7 952 550	258 458	76 058	334 516	318 102	16 414	4,00	0	33,83
GNB	3 172 360	2,4	0	3 172 360	17 278	114 763	132 040	126 894	5 146	4,00	0	48,38
FALABELLA	3 002 234	-1,9	0	3 002 234	97 461	29 888	127 350	120 089	7 260	4,00	0	46,92
RIPLEY	1 490 034	-0,7	0	1 490 034	28 906	30 639	59 545	59 601	-56	4,00	11 458	69,15
SANTANDER	2 113 592	-2,8	0	2 113 592	15 135	82 555	97 690	84 544	13 146	4,00	6 583	99,93
AZTECA	413 415	-2,8	0	413 415	13 436	3 465	16 901	16 537	365	4,00	0	29,65
ICBC	633 473	24,2	0	633 473	0	22 675	22 675	25 339	-2 664	4,00	59 250	116,40
BANK OF CHINA	55	-26,7	0	55	0	6 457	6 457	2	6 455	4,00	0	
NACION	30 858 175	1,4	0	30 858 175	1 002 891	232 500	1 235 391	1 234 327	1 064	4,00	0	90,88
COFIDE	101 285	-27,6	0	101 285	0	11 383	11 383	4 051	7 332	4,00	55 243	
<b>E. FINANCIERAS / FINANCE COMPANIES</b>	8 821 092	-1,0	0	8 821 092	246 968	128 845	375 813	352 844	22 970	4,00	38 392	39,45
CREDISCOTIA	2 264 133	-3,8	0	2 264 133	73 584	25 917	99 502	90 565	8 936	4,00	0	32,11
COMPARTAMOS	2 210 916	1,0	0	2 210 916	71 855	20 668	92 522	88 437	4 086	4,00	1 208	43,39
QAPAQ	265 150	4,1	0	265 150	8 617	3 336	11 954	10 606	1 348	4,00	25 875	61,65
OH!	717 189	-4,4	0	717 189	0	32 110	32 110	28 688	3 422	4,00	100	62,97
AMERIKA	1	0,4	0	1	0	84	84	0	84	4,00	0	
EFFECTIVA	537 473	0,2	0	537 473	6 362	16 018	22 380	21 499	881	4,00	2 721	69,02
MITSUI AUTO FINANCE	0		0	0	0	10	10	0	10		0	12,51
PROEMPRESA	440 239	2,5	0	440 239	9 005	8 782	17 787	17 610	177	4,00	8 488	34,18
CONFIANZA	1 615 611	-1,7	0	1 615 611	52 507	14 810	67 318	64 624	2 693	4,00	0	32,49
CREDINKA	770 380	2,4	0	770 380	25 037	7 110	32 147	30 815	1 332	4,00	0	24,85

1/ Información preliminar. La información de este cuadro se ha actualizado en la Nota Semanal N° 43 (26 de noviembre de 2020).

Las fechas de actualización de esta información para este año aparecen en la pagina vii de la presente Nota. Los montos son promedios diarios a la fecha.

2/ El TOSE I comprende a las obligaciones sujetas al régimen general de encaje.

3/ El TOSE II incluye al TOSE I y a las obligaciones sujetas al régimen especial de encaje.

4/ Corresponde al promedio diario del encaje exigible del TOSE del Régimen General como porcentaje de este último.

5/ Preliminar. Promedio ponderado del ratio diario de liquidez. Corresponde a la relación entre activos líquidos y pasivos de corto plazo.

De acuerdo con la Resolución SBS N° 9075-2012, el mínimo es 8%.

**Fuente:** Circular N° 0010-2020-BCRP (Reporte 5) y Resolución SBS N° 9075-2012 (Anexo 15-A).

**Elaboración:** Gerencia de Operaciones Monetarias y Estabilidad Financiera-Subgerencia de Operaciones de Política Monetaria



**SITUACION DE ENCAJE, DEPOSITOS OVERNIGHT Y LIQUIDEZ POR INSTITUCION EN MONEDA EXTRANJERA  
RESERVES POSITION, OVERNIGHT DEPOSITS AND LIQUIDITY BY FINANCIAL INSTITUTIONS IN FOREIGN CURRENCY**

**(Miles de US dólares y porcentajes) / (Thousands of US dollars and percentages)**

Del 1 al 24 de noviembre de 2020	ENCAJE MONEDA EXTRANJERA / RESERVE IN FOREIGN CURRENCY 1/												DEPOSITOS OVERNIGHT BCRP (PROMEDIO DIARIO) / OVERNIGHT DEPOSITS BCRP (DAILY AVERAGE)	RATIO DE LIQUIDEZ PROMEDIO / LIQUIDITY RATIO AVERAGE (%)
	OBLIGACIONES SUJETAS A ENCAJE / LIABILITIES SUBJECT TO RESERVE REQUIREMENTS					FONDOS DE ENCAJE / RESERVE FUNDS			ENCAJE EXIGIBLE / RESERVE REQUIREMENTS					
	TOSE I (a)	VAR. ACUM. MES/ MONTHLY VARIATION (%)	Adeudados al Exterior de corto plazo / Short term foreign loans (b)	TOSE II (c) = (a) + (b)	Otras obligaciones del Régimen Especial / Another Obligations (d)	TOSE III 2/ (e) = (c) + (d)	CAJA / VAULT CASH (f)	CTA. CTE. BCRP / BCRP DEPOSITS (g)	TOTAL (h) = (f) + (g)	EXIGIBLE / REQUIREMENTS	SUPERÁVIT- DÉFICIT / SUPERAVIT- DEFICIT	ENCAJE EXIGIBLE / TOSE RESERVE REQUIREMENTS/ TOSE (%) 3/		
<b>E. BANCARIAS / COMMERCIAL BANKS</b>	34 631 668	1,3	460 364	35 092 032	247 200	35 339 232	979 349	12 336 353	13 315 703	12 184 765	1 130 938	34,48	1 421 153	51,85
CRÉDITO	13 445 427	0,9	1 266	13 446 693	220 739	13 667 432	333 386	4 538 937	4 872 323	4 725 880	146 443	34,58	792 917	52,88
INTERBANK	3 725 110	1,1	0	3 725 110	0	3 725 110	226 277	1 116 502	1 342 780	1 303 788	38 991	35,00	150 000	56,77
CITIBANK	732 786	14,5	106 989	839 775	0	839 775	1 773	308 409	310 182	266 104	44 078	31,69	0	55,28
SCOTIABANK	4 927 680	-2,2	352 109	5 279 788	0	5 279 788	150 635	1 812 294	1 962 929	1 756 378	206 551	33,27	0	40,32
BBVA	7 364 130	3,0	0	7 364 130	26 460	7 390 591	159 305	3 058 050	3 217 355	2 579 827	637 528	34,91	168 083	55,41
COMERCIO	72 405	-0,1	0	72 405	0	72 405	7 312	19 354	26 666	25 342	1 324	35,00	5 625	95,95
PICHINCHA	503 529	-1,8	0	503 529	0	503 529	49 063	150 703	199 766	176 235	23 531	35,00	40 417	45,58
INTERAMERICANO	1 697 215	-2,3	0	1 697 215	0	1 697 215	17 517	584 800	602 317	594 025	8 292	35,00	8 333	52,15
MIBANCO	114 842	0,7	0	114 842	0	114 842	24 507	18 693	43 201	40 195	3 006	35,00	236	81,80
GNB	335 167	1,9	0	335 167	0	335 167	3 099	117 499	120 598	117 308	3 289	35,00	79 292	92,49
FALABELLA	56 216	0,9	0	56 216	0	56 216	4 371	16 331	20 701	19 675	1 026	35,00	4 250	163,57
RIPLEY	5 052	17,3	0	5 052	0	5 052	410	1 380	1 790	1 768	21	35,00	0	318,65
SANTANDER	1 170 331	6,8	0	1 170 331	0	1 170 331	321	421 191	421 512	409 616	11 896	35,00	0	39,88
AZTECA	4 293	-13,9	0	4 293	0	4 293	1 374	296	1 670	1 503	168	35,00	0	112,28
ICBC	476 983	15,3	0	476 983	0	476 983	0	168 428	168 428	166 944	1 484	35,00	172 000	79,16
BANK OF CHINA	504	0,0	0	504	0	504	0	3 486	3 486	176	3 310	35,00	0	213,91
NACION	829 182	4,2	0	829 182	0	829 182	22 310	52 362	74 672	74 626	46	9,00	623 583	221,97
COFIDE	459	0,0	0	459	0	459	0	222	222	161	61	35,00	50 046	79,16
<b>E. FINANCIERAS / FINANCE COMPANIES</b>	54 707	0,0	0,0	54 707	0	54 707	7 989	11 079	19 068	18 021	1 047	32,94	39 985	79,23
CREDISCOPIA	35 935	-1,7	0	35 935	0	35 935	4 241	9 455	13 696	12 577	1 118	35,00	17 529	127,64
COMPARTAMOS	763	-4,8	0	763	0	763	244	32	277	267	9	35,00	1 318	87,89
QAPAQ	603	0,4	0	603	0	603	191	26	218	211	7	35,00	0	45,58
OHI	0	0	0	0	0	0	0	0	0	0	0	0	0	0
AMERIKA	0	0	0	0	0,00	0	0,00	10	10	0	10	0	0	0
MITSUI AUTO FINANCE	0	0	0	0	0,00	0	0,00	8	8	0	8	0	0	25,48
PROEMPRESA	1 470	13,1	0	1 470	0,00	1 470	470	168	638	515	123	35,00	0	51,79
CONFIANZA	8 057	-1,9	0,00	8 057	0,00	8 057	1 556	182	1 738	1 797	-60	22,31	17 929	223,22
CREDINKA	7 879	10,5	0,00	7 879	0,00	7 879	1 287	1 198	2 485	2 654	-169	33,68	3 208	52,80

1/ Información preliminar. La información de este cuadro se ha actualizado en la Nota Semanal N° 43 (26 de noviembre de 2020).

Las fechas de actualización de esta información para este año aparecen en la página vii de la presente Nota. Los montos son promedios diarios a la fecha.

2/ El TOSE I comprende a las obligaciones sujetas al régimen general diferentes de créditos del exterior. En el TOSE II se añaden los créditos con plazos iguales o menores a 2 años y en el TOSE III se incluyen otras obligaciones sujetas al régimen especial.

3/ Corresponde al promedio diario del encaje exigible del TOSE I como porcentaje de este último.

4/ Preliminar. Promedio ponderado del ratio diario de liquidez. Corresponde a la relación entre activos líquidos y pasivos de corto plazo.

De acuerdo con la Resolución SBS N° 9075-2012, el mínimo es 20%.

**Fuente :** Circular N° 0011-2020-BCRP (Reporte 5) y Resolución SBS N°9075-2012 (Anexo 15-A).

**Elaboración :** Gerencia de Operaciones Monetarias y Estabilidad Financiera-Subgerencia de Operaciones de Política Monetaria

## CUENTAS MONETARIAS DEL BANCO CENTRAL DE RESERVA DEL PERÚ MONETARY ACCOUNTS OF THE CENTRAL RESERVE BANK OF PERU

(Millones de soles)<sup>1/</sup> / (Millions of soles)<sup>1/</sup>

	2018												2019												2020												Var% 4 últimas semanas	Flujo 4 últimas semanas	
	Dic.	Ene.	Feb.	Mar.	Abr.	May.	Jun.	Jul.	Ago.	Set.	Oct.	Nov.	Dic.	Ene.	Feb.	Mar.	Abr.	May.	Jun.	Jul.	Ago.	Set.	Oct.22	Oct.31	Nov.22	Ene.	Feb.	Mar.	Abr.	May.	Jun.	Jul.	Ago.	Set.	Oct.22	Oct.31			
<b>I. RESERVAS INTERNACIONALES NETAS</b>	<b>202 609</b>	<b>207 724</b>	<b>208 738</b>	<b>209 463</b>	<b>214 761</b>	<b>223 463</b>	<b>218 826</b>	<b>220 952</b>	<b>232 114</b>	<b>229 367</b>	<b>227 764</b>	<b>227 021</b>	<b>226 126</b>	<b>231 187</b>	<b>233 257</b>	<b>233 996</b>	<b>248 877</b>	<b>251 896</b>	<b>252 932</b>	<b>262 405</b>	<b>264 324</b>	<b>260 474</b>	<b>265 837</b>	<b>261 610</b>	<b>262 536</b>	-1,2	-3,301	/	<b>NET INTERNATIONAL RESERVES</b>										
(Millones de US\$)	60 121	62 380	63 254	63 091	64 882	66 309	66 513	66 753	68 269	67 860	67 986	66 771	68 316	68 399	67 611	68 022	73 632	73 439	71 450	74 336	74 668	72 354	73 844	72 468	73 130	-1,0	-714	/	(Millions of US dollars)										
1. Activos	60 288	62 566	63 367	63 151	64 937	66 421	66 714	66 789	68 423	67 893	68 062	66 775	68 370	68 471	67 797	68 150	73 735	73 484	71 472	74 560	74 782	72 428	73 968	72 574	73 301	-0,9	-667	/	1. Assets										
2. Pasivos	167	186	114	59	54	111	201	36	154	33	76	5	54	72	186	128	102	44	23	224	114	74	124	106	171	38,0	47	/	2. Liabilities										
<b>II. ACTIVOS EXTERNOS NETOS</b>	<b>65</b>	<b>63</b>	<b>64</b>	<b>62</b>	<b>62</b>	<b>63</b>	<b>64</b>	<b>64</b>	<b>66</b>	<b>65</b>	<b>65</b>	<b>66</b>	<b>64</b>	<b>66</b>	<b>67</b>	<b>66</b>	<b>61</b>	<b>63</b>	<b>65</b>	<b>65</b>	<b>66</b>	<b>66</b>	<b>66</b>	<b>66</b>	-0,3	0	/	<b>LONG-TERM NET</b>											
<b>DE LAARGO PLAZO</b>	<b>20</b>	<b>20</b>	<b>20</b>	<b>20</b>	<b>20</b>	<b>20</b>	<b>20</b>	<b>20</b>	<b>20</b>	<b>20</b>	<b>20</b>	<b>20</b>	<b>20</b>	<b>20</b>	<b>20</b>	<b>20</b>	<b>20</b>	<b>20</b>	<b>20</b>	<b>20</b>	<b>20</b>	<b>20</b>	<b>20</b>	<b>20</b>	0,0	0	/	<b>EXTERNAL ASSETS</b>											
(Millones de US\$) 2/	5 517	5 535	5 332	5 223	5 210	5 236	5 189	5 005	5 122	5 092	5 066	5 129	4 993	5 040	5 127	5 103	4 740	4 858	4 981	5 100	5 167	5 204	5 204	5 245	5 245	0,8	40	/	1. Assets										
2. Obligaciones	5 452	5 472	5 268	5 160	5 148	5 173	5 125	4 941	5 056	5 027	5 001	5 063	4 929	4 974	5 060	5 037	4 679	4 796	4 916	5 035	5 102	5 138	5 179	5 179	0,8	41	/	2. Liabilities											
<b>III. ACTIVOS INTERNOS NETOS (I+2+3)</b>	<b>-71 517</b>	<b>-71 156</b>	<b>-69 684</b>	<b>-74 486</b>	<b>-76 388</b>	<b>-79 652</b>	<b>-78 211</b>	<b>-78 181</b>	<b>-82 677</b>	<b>-81 507</b>	<b>-78 814</b>	<b>-80 303</b>	<b>-77 308</b>	<b>-82 708</b>	<b>-86 589</b>	<b>-83 258</b>	<b>-84 442</b>	<b>-84 306</b>	<b>-86 218</b>	<b>-86 252</b>	<b>-80 602</b>	<b>-90 994</b>	<b>-88 472</b>	<b>-86 983</b>	<b>-83 347</b>	n.a.	5 125	/	<b>NET DOMESTIC ASSETS</b>										
1. Sistema Financiero	13 308	12 208	13 203	14 753	17 203	17 703	20 025	18 860	16 600	15 750	15 550	16 200	17 400	16 100	14 750	17 825	23 295	44 749	47 640	54 890	60 886	61 805	61 287	61 146	61 708	0,7	421	/	1. Credit to the financial sector										
a. Créditos por regulación monetaria	0	0	0	0	0	0	0	0	0	0	0	0	0	0	0	0	0	0	0	0	0	0	0	0	0	0,0	0	/	a. Credits of monetary regulation (rediscounts)										
b. Compra temporal de valores	5 950	4 755	4 850	6 100	6 850	6 750	8 575	7 110	4 850	4 300	3 800	4 950	6 350	5 050	5 100	6 675	13 015	15 060	14 947	14 452	11 379	8 604	5 959	5 359	5 359	-10,1	-600	/	b. Reverse repos										
c. Operaciones de reporte de monedas	7 358	7 453	8 353	8 653	10 353	10 953	11 450	11 750	11 750	11 450	11 750	11 750	11 050	11 050	9 650	11 150	10 230	10 145	8 095	7 195	6 895	5 895	5 695	5 970	5 970	4,8	275	/	c. Foreign exchange swaps										
d. Operaciones de reporte de cartera	0	0	0	0	0	0	0	0	0	0	0	0	0	0	0	0	0	0	260	154	250	304	348	295	271	-22,2	-77	/	d. Credit Portfolio Repo Operations										
e. Operaciones de reporte con garantía	0	0	0	0	0	0	0	0	0	0	0	0	0	0	0	0	0	19 284	24 338	33 090	42 363	47 002	49 285	49 798	50 108	1,7	823	/	e. Credit Portfolio Repo Operations										
2. Sector Público (neto)	-67 187	-66 740	-67 416	-72 313	-77 358	-78 207	-81 526	-79 683	-77 395	-76 638	-75 425	-74 639	-76 434	-76 829	-75 723	-75 121	-82 963	-81 382	-80 692	-77 136	-77 414	-75 622	-71 980	-69 929	-67 417	n.a.	4 563	/	2. Net assets on the public sector										
a. Banco de la Nación	-6 473	-6 084	-7 222	-7 952	-7 759	-7 012	-8 990	-9 369	-9 746	-9 107	-8 582	-9 804	-12 899	-15 215	-16 833	-18 157	-18 111	-19 075	-17 569	-17 189	-18 338	-19 089	-21 081	-19 850	-19 739	n.a.	1 342	/	a. Banco de la Nación										
b. Gobierno Central 3/	-57 982	-57 544	-56 941	-61 519	-66 698	-68 492	-69 787	-67 507	-64 561	-64 388	-63 774	-61 909	-60 505	-58 802	-55 560	-53 849	-62 035	-59 066	-59 877	-56 767	-55 878	-53 104	-47 737	-46 809	-44 579	n.a.	3 157	/	b. Central Government 3/										
c. Otros (incluye COFIDE)	-195	-496	-499	-676	-546	-249	-385	-153	-378	-265	-181	-76	-280	-97	-330	-270	-123	-241	-246	-180	-198	-429	-162	-269	-98	n.a.	64	/	c. Others (including COFIDE)										
d. Valores en Poder del Sector Público 4/	-2 538	-2 616	-2 754	-2 167	-2 355	-2 455	-2 365	-2 653	-2 710	-2 878	-2 888	-2 850	-2 750	-2 715	-3 000	-2 845	-2 695	-3 000	-3 000	-3 000	-3 000	-3 000	-3 000	-3 000	-3 000	n.a.	0	/	d. Securities owned by the Public Sector 4/										
3. Otras Cuentas Netas	-17 637	-16 624	-15 472	-16 926	-16 233	-19 147	-16 709	-17 358	-21 882	-20 619	-19 939	-21 864	-18 274	-21 980	-25 616	-25 960	-24 773	-27 673	-33 167	-34 006	-34 074	-37 177	-38 181	-37 638	n.a.	141	/	3. Other assets (net)											
<b>IV. OBLIGACIONES MONETARIAS (I+II+III)</b>	<b>131 157</b>	<b>136 631</b>	<b>139 117</b>	<b>135 039</b>	<b>138 435</b>	<b>143 874</b>	<b>140 679</b>	<b>142 836</b>	<b>149 503</b>	<b>147 926</b>	<b>148 005</b>	<b>146 784</b>	<b>148 882</b>	<b>148 545</b>	<b>146 735</b>	<b>150 806</b>	<b>164 497</b>	<b>187 653</b>	<b>186 778</b>	<b>206 218</b>	<b>213 787</b>	<b>209 546</b>	<b>217 432</b>	<b>214 714</b>	<b>219 255</b>	0,8	1 823	/	<b>MONETARY LIABILITIES (I+II+III)</b>										
1. En Moneda Nacional	87 692	87 337	87 886	86 828	85 158	84 475	86 226	86 715	88 145	87 291	88 585	89 416	92 295	90 528	91 204	94 553	101 928	124 965	129 727	140 715	154 072	156 532	159 026	160 635	162 696	2,3	3 670	/	1. Domestic currency										
a. Emisión Primaria 5/	61 367	58 422	57 941	57 843	58 434	57 948	58 491	60 079	60 430	60 370	59 105	60 463	64 565	63 671	62 211	63 956	70 984	71 936	78 886	80 615	79 028	78 469	78 461	79 589	80 059	2,0	1 598	/	a. Monetary Base 5/										
i. Circulante	49 778	48 078	47 327	47 546	46 690	46 733	47 449	48 777	49 111	48 740	48 787	49 748	52 117	50 995	51 362	52 330	56 549	59 813	63 323	65 721	66 840	66 417	66 361	67 650	n.d.	n.a.	n.a.	/	i. Currency										
ii. Encaje	11 590	10 344	10 614	10 297	11 744	11 215	11 042	11 303	11 260	10 365	11 676	11 037	12 448	12 675	10 849	11 626	14 435	12 123	15 563	14 894	12 188	12 051	12 101	11 939	n.d.	n.a.	n.a.	/	ii. Reserve										
b. Valores Emitidos 6/	26 325	28 915	29 945	28 985	26 724	26 527	27 735	26 636	27 774	28 186	28 122	28 630	27 730	26 898	28 993	30 597	30 945	53 029	50 840	60 100	75 044	78 063	80 564	81 045	82 637	2,6	2 072	/	b. Securities issued 6/										
2. En Moneda Extranjera	43 465	49 294	51 232	48 212	53 276	59 399	54 453	56 120	61 358	60 634	59 420	57 369	56 587	58 017	55 531	56 253	92 509	92 698	97 052	85 503	99 716	93 014	98 408	94 079	96 559	-3,2	-1 847	/	2. Foreign currency										
(Millones de US\$)	12 998	14 803	15 525	14 522	16 096	17 626	16 581	16 955	18 047	17 939	17 737	16 873	17 096	17 165	16 096	16 353	18 511	18 276	16 116	18 556	16 869	14 726	16 224	14 980	15 755	-2,9	-468	/	(Millions of US dollars)										
Empresas Bancarias	42 176	48 192	50 051	46 759	51 892	57 838	52 729	54 474	59 746	59 904	57 704	55 720	54 981	56 379	53 833	54 573	60 812	60 978	65 305	63 857	58 177	51 579	57 085	52 635	55 131	-3,4	-1 954	/	Commercial banks										
Resto	1 289	1 102	1 181	1 452	1 384	1 561	1 724	1 646	1 612	1 730	1 717	1 648	1 607	1 638	1 698	1 680	1 757	1 709	1 747	1 646	1 538	1 436	1 321	1 444	1 428	8,1	107	/	Rest of the financial system										

1/ La información de este cuadro se ha actualizado en la Nota Semanal N° 43 (26 de noviembre de 2020). Asimismo, n.d. = no disponible, n.a. = no aplicable.  
 2/ El calendario anual de publicación de estas estadísticas se presenta en la página vii de la presente Nota.  
 3/ Registra sólo los saldos de las operaciones efectuadas en moneda extranjera.  
 4/ Incluye los bonos emitidos por el Tesoro Público, que el BCRP adquiere en el mercado secundario de acuerdo con el Artículo 61 de la Ley Orgánica del BCRP.  
 5/ Considera los valores del BCRP en poder de las entidades del sector público.  
 6/ La emisión primaria está constituida por:  
 • Biletes y monedas emitidos más cheques de gerencia en moneda nacional emitidos por el BCRP. Estos componentes constituyen el circulante y los fondos en bóveda de los bancos.  
 • Depósitos de encaje en moneda nacional (cuentas corrientes) de las instituciones financieras mantenidas en el BCRP. A partir del 31 de diciembre de 2007, la emisión primaria incluye los depósitos en cuenta corriente del Banco de la Nación.  
 7/ Considera los valores del BCRP adquiridos por las entidades del sistema financiero. Asimismo, incluye los saldos de los Certificados de Depósito Reajustables (CDRBCRP) indexados al tipo de cambio así como de los depósitos de esterilización (facilidades de depósito overnight y las subastas de depósitos a plazo en moneda nacional) de las entidades del sistema financiero.

Elaboración: Gerencia Central de Estudios Económicos.

**DISTINTOS CONCEPTOS DE LA LIQUIDEZ INTERNACIONAL DEL BANCO CENTRAL DE RESERVA DEL PERÚ<sup>1/2/</sup>**  
**CONCEPTS OF CENTRAL BANK OF PERU INTERNATIONAL LIQUIDITY<sup>1/2/</sup>**

(Millones de US dólares) / (Millions of US dollars)

	LIQUIDEZ TOTAL INTERNATIONAL ASSETS					RESERVAS INTERNACIONALES NETAS NET INTERNATIONAL RESERVES			POSICION DE CAMBIO NET INTERNATIONAL POSITION		Valuación contable del Oro USS/Oz Troy Book value of gold USS/Oz Troy		
	Depósitos 3/	Valores 4/	Oro y Plata 5/	Suscrip. FMI, BIS y FLAR	Otros 6/	Liquidez total	Activos Internac. (Reservas Brutas)	Obligac. Corto Pzo. Internac. (-)	Reservas Internac. Netas	Obligac. Corto Pzo. Cl. Resid. (neto) (-)			Posición de Cambio 7/
	Deposits 3/	Securities 4/	Gold and Silver (market value) 5/	IMF and FLAR capital subscriptions	Others 6/	Total International Assets	Gross International Reserves	Short term International Liabilities	Net International Reserves	Liabilities with residents (net) (-) J			Net International Position 7/
	A	B	C	D	E	F= A+B+C+D+E	G	H	I=G-H	J			K=I-J
<b>2018</b>													<b>2018</b>
Jun.	15 815	40 103	1 391	1 591	214	59 114	59 113	34	59 079	20 959	38 120	1 248	Jun.
Jul.	18 968	38 877	1 365	1 591	59	60 860	60 860	63	60 797	22 629	38 168	1 225	Jul.
Ago.	16 786	40 667	1 339	1 588	66	60 446	60 445	170	60 275	22 080	38 195	1 201	Ago.
Set.	13 402	41 538	1 328	1 584	147	57 999	57 998	57	57 941	19 443	38 498	1 192	Set.
Oct.	13 182	42 237	1 356	1 574	185	58 534	58 533	41	58 492	19 889	38 603	1 217	Oct.
Nov.	14 416	41 840	1 361	1 574	225	59 416	59 416	29	59 387	20 743	38 644	1 221	Nov.
Dic.	15 293	41 834	1 428	1 581	152	60 288	60 288	167	60 121	20 573	39 548	1 281	Dic.
<b>2019</b>													<b>2019</b>
Ene.	16 721	42 711	1 472	1 589	73	62 566	62 566	186	62 380	22 551	39 828	1 321	Jan.
Feb.	18 408	41 794	1 464	1 620	82	63 368	63 367	114	63 254	23 221	40 033	1 314	Feb.
Mar.	16 121	43 811	1 440	1 641	138	63 151	63 151	59	63 091	22 509	40 582	1 292	Mar.
Abr.	18 926	42 835	1 430	1 640	106	64 937	64 937	54	64 882	24 144	40 738	1 283	Abr.
May.	19 111	44 097	1 455	1 632	126	66 421	66 421	111	66 309	25 385	40 924	1 306	May.
Jun.	15 883	47 517	1 572	1 643	99	66 714	66 714	201	66 513	25 132	41 381	1 411	Jun.
Jul.	16 059	47 300	1 575	1 690	165	66 789	66 789	36	66 753	25 292	41 461	1 413	Jul.
Ago.	15 551	49 348	1 715	1 685	124	68 423	68 423	154	68 269	26 489	41 780	1 539	Aug.
Set.	18 894	45 502	1 642	1 679	176	67 893	67 893	33	67 860	26 073	41 787	1 473	Sep.
Oct.	20 940	43 674	1 685	1 694	69	68 062	68 062	76	67 986	25 830	42 156	1 512	Oct.
Nov.	16 913	46 415	1 633	1 687	128	66 776	66 775	5	66 771	24 598	42 173	1 465	Nov.
Dic.	18 822	46 039	1 694	1 715	100	68 370	68 370	54	68 316	25 697	42 619	1 520	Dec.
<b>2020</b>													<b>2020</b>
Ene.	18 023	46 842	1 769	1 711	126	68 471	68 471	72	68 399	25 557	42 842	1 587	Jan.
Feb.	18 289	45 955	1 764	1 707	82	67 797	67 797	186	67 611	24 245	43 366	1 583	Feb.
Mar.	20 493	44 056	1 755	1 704	142	68 150	68 150	128	68 022	24 448	43 574	1 575	Mar.
Abr.	32 409	37 585	1 881	1 787	73	73 735	73 735	102	73 632	29 760	43 872	1 687	Abr.
May.	28 860	40 853	1 929	1 759	83	73 484	73 484	44	73 439	29 295	44 144	1 731	May.
Jun.	23 425	44 158	1 985	1 781	123	71 473	71 472	23	71 450	25 363	46 087	1 781	Jun.
Jul.	25 126	45 358	2 200	1 815	62	74 561	74 560	224	74 336	25 456	48 880	1 974	Jul.
Ago.	25 101	45 591	2 194	1 820	75	74 782	74 782	114	74 668	19 343	55 324	1 968	Ago.
Set.	17 696	50 741	2 103	1 810	78	72 428	72 428	74	72 354	17 104	55 250	1 886	Sep.
Oct. 7	17 258	52 281	2 104	1 814	89	73 545	73 545	35	73 510	18 278	55 232	1 887	Oct. 7
Oct. 15	16 446	53 778	2 126	1 814	67	74 230	74 229	75	74 154	19 010	55 144	1 907	Oct. 15
Oct. 22	15 610	54 356	2 123	1 820	59	73 968	73 968	124	73 844	18 296	55 548	1 887	Oct. 22
Oct. 31	15 144	53 452	2 093	1 814	73	72 575	72 574	106	72 468	16 960	55 508	1 877	Oct. 31
Nov. 7	15 430	54 041	2 175	1 825	61	73 533	73 532	254	73 278	17 602	55 676	1 952	Nov. 7
Nov. 15	15 239	54 278	2 103	1 821	72	73 513	73 513	101	73 412	17 841	55 571	1 886	Nov. 15
Nov. 22	15 087	54 236	2 088	1 827	64	73 302	73 301	171	73 130	17 532	55 598	1 873	Nov. 22

1/ La información de este cuadro se ha actualizado en la Nota Semanal N° 43 del 26 de noviembre de 2020. El calendario anual de publicación de estas estadísticas se presenta en la página vii de esta Nota.

2/ La "Liquidez Total" es sin deducción alguna. En el concepto de "Reservas Brutas" no se considera la plata. En las "Reservas Netas" se deduce las obligaciones internacionales de corto y largo plazo. En la "Posición de Cambio" se deduce las obligaciones de corto y largo plazo con residentes.

3/ Comprende los "Depósitos" constituidos bajo la modalidades a la vista y a plazo en bancos del exterior.

4/ Considera los "Valores" de corto y largo plazo emitidos por el Tesoro de los EE.UU., el Banco de Pagos Internacionales (BIS), organismos supranacionales, entidades públicas extranjeras y otros valores con respaldo soberano de gobiernos.

5/ El volumen físico de oro es 1,1 millones de onzas troy.

6/ Incluye principalmente los saldos activos del Convenio con la Asociación Latinoamericana de Integración (ALADI).

7/ Desde diciembre de 2014 se ha modificado la metodología de registro de las operaciones de reporte de monedas, de acuerdo al Reglamento de Operaciones de Reporte aplicable a las

## VARIACIÓN DE LAS RESERVAS INTERNACIONALES NETAS DEL BANCO CENTRAL DE RESERVA DEL PERÚ VARIATION OF THE NET INTERNATIONAL RESERVES OF THE CENTRAL RESERVE BANK OF PERU

(Millones de US dólares)<sup>1/</sup> / (Millions of US dollars)<sup>1/</sup>

	2017					2018					2019					2020												Flujo anual	
	Flujo anual					Flujo anual					Flujo anual					2/													
	I	II	III	IV	Flujo anual	I	II	III	IV	Flujo anual	I	II	III	IV	Flujo anual	Ene.	Feb.	Mar.	Abr.	May.	Jun.	Jul.	Ago.	Set.	Oct.	Nov.	22		
<b>VARIACIÓN DE RIN (I+II)</b>	<b>1 936</b>	<b>-1 589</b>	<b>-2 953</b>	<b>-1 139</b>	<b>2 181</b>	<b>-3 500</b>	<b>2 970</b>	<b>3 421</b>	<b>1 348</b>	<b>456</b>	<b>8 195</b>	<b>1 335</b>	<b>2 08</b>	<b>144</b>	<b>428</b>	<b>1 335</b>	<b>16</b>	<b>332</b>	<b>411</b>	<b>5 610</b>	<b>-193</b>	<b>-1 989</b>	<b>2 886</b>	<b>332</b>	<b>-2 314</b>	<b>114</b>	<b>662</b>	<b>4 814</b>	<b>VARIATION OF THE NIR (I+II)</b>
<b>I. OPERACIONES CAMBIARIAS</b>	<b>9 604</b>	<b>469</b>	<b>79</b>	<b>283</b>	<b>621</b>	<b>1 452</b>	<b>555</b>	<b>208</b>	<b>144</b>	<b>428</b>	<b>1 335</b>	<b>16</b>	<b>332</b>	<b>411</b>	<b>5 610</b>	<b>16</b>	<b>332</b>	<b>411</b>	<b>5 610</b>	<b>-193</b>	<b>-1 989</b>	<b>2 886</b>	<b>332</b>	<b>-2 314</b>	<b>114</b>	<b>662</b>	<b>11 492</b>	<b>FOREIGN EXCHANGE OPERATIONS</b>	
<b>1. COMPRAS NETAS EN MESA</b>	<b>5 246</b>	<b>184</b>	<b>0</b>	<b>0</b>	<b>0</b>	<b>184</b>	<b>385</b>	<b>20</b>	<b>0</b>	<b>0</b>	<b>405</b>	<b>0</b>	<b>0</b>	<b>0</b>	<b>0</b>	<b>405</b>	<b>0</b>	<b>0</b>	<b>0</b>	<b>32</b>	<b>-7</b>	<b>0</b>	<b>0</b>	<b>-1</b>	<b>-22</b>	<b>0</b>	<b>2</b>	<b>OVER THE COUNTER</b>	
a. Compras	5 246	184	0	0	0	184	385	20	0	0	405	0	0	0	0	405	0	0	0	32	-7	0	0	0	-1	-22	0	30	a. Purchases
b. Ventas	0	0	0	0	0	0	0	0	0	0	0	0	0	0	0	0	0	0	0	7	0	0	0	0	1	22	0	32	b. Sales
<b>2. SECTOR PÚBLICO</b>	<b>4 152</b>	<b>404</b>	<b>77</b>	<b>280</b>	<b>619</b>	<b>1 380</b>	<b>167</b>	<b>188</b>	<b>144</b>	<b>428</b>	<b>927</b>	<b>-17</b>	<b>332</b>	<b>20</b>	<b>-18</b>	<b>-17</b>	<b>332</b>	<b>20</b>	<b>-18</b>	<b>-4</b>	<b>1 759</b>	<b>2 234</b>	<b>6 359</b>	<b>60</b>	<b>271</b>	<b>6</b>	<b>11 080</b>	<b>OPERATIONS WITH THE PUBLIC SECTOR</b>	
<b>3. OTROS 3/</b>	<b>207</b>	<b>-119</b>	<b>2</b>	<b>3</b>	<b>2</b>	<b>-112</b>	<b>3</b>	<b>0</b>	<b>1</b>	<b>-1</b>	<b>3</b>	<b>0</b>	<b>0</b>	<b>1</b>	<b>-1</b>	<b>3</b>	<b>0</b>	<b>0</b>	<b>1</b>	<b>200</b>	<b>32</b>	<b>177</b>	<b>0</b>	<b>0</b>	<b>0</b>	<b>0</b>	<b>411</b>	<b>OTHERS 3/</b>	
<b>II. RESTO DE OPERACIONES</b>	<b>-7 669</b>	<b>-2 058</b>	<b>-3 032</b>	<b>-1 422</b>	<b>1 559</b>	<b>-4 952</b>	<b>2 415</b>	<b>3 213</b>	<b>1 203</b>	<b>28</b>	<b>6 859</b>	<b>67</b>	<b>-1 120</b>	<b>390</b>	<b>5 559</b>	<b>67</b>	<b>-1 120</b>	<b>390</b>	<b>5 559</b>	<b>-390</b>	<b>-3 781</b>	<b>476</b>	<b>-6 027</b>	<b>-2 372</b>	<b>-1 135</b>	<b>655</b>	<b>-6 678</b>	<b>REST OF OPERATIONS</b>	
<b>1. DEPÓSITOS DE INTERMEDIARIOS FINANCIEROS 4/</b>	<b>-2 591</b>	<b>-1 593</b>	<b>-2 746</b>	<b>-1 277</b>	<b>1 219</b>	<b>-4 397</b>	<b>1 608</b>	<b>2 428</b>	<b>1 330</b>	<b>-655</b>	<b>4 710</b>	<b>-7</b>	<b>-1 050</b>	<b>-305</b>	<b>2 191</b>	<b>-7</b>	<b>-1 050</b>	<b>-305</b>	<b>2 191</b>	<b>-289</b>	<b>-2 142</b>	<b>2 409</b>	<b>-1 667</b>	<b>-2 119</b>	<b>356</b>	<b>781</b>	<b>DEPOSITS OF FINANCIAL INTERMEDIARIES 4/</b>		
a. Empresas Bancarias	-2 243	-1 519	-2 676	-1 221	1 271	-4 145	1 569	1 943	1 400	-817	4 095	70	-1 076	260	2 127	-214	-2 142	-305	2 191	-289	-2 142	2 409	-1 667	-2 119	356	777	a. Deposits of the commercial banks		
b. Banco de la Nación	-128	-36	23	-32	-61	-106	-16	398	-58	188	512	-76	19	49	32	-54	-76	19	49	32	-54	18	-31	21	24	110	b. Deposits of Banco de la Nación		
c. Otros	-128	-36	-94	-25	10	-147	55	87	-12	-26	103	-1	7	-4	31	-22	-5	-27	-5	-22	-5	-27	-32	-36	1	-2	c. Others		
<b>2. DEPÓSITOS PÚBLICOS</b>	<b>-5 716</b>	<b>-616</b>	<b>-239</b>	<b>-238</b>	<b>-104</b>	<b>-1 197</b>	<b>265</b>	<b>300</b>	<b>-368</b>	<b>276</b>	<b>474</b>	<b>-120</b>	<b>-257</b>	<b>-123</b>	<b>3 129</b>	<b>-120</b>	<b>-257</b>	<b>-123</b>	<b>3 129</b>	<b>-154</b>	<b>-1 832</b>	<b>-2 327</b>	<b>-4 457</b>	<b>-125</b>	<b>-504</b>	<b>-205</b>	<b>-6 975</b>	<b>DEPOSITS OF THE PUBLIC SECTOR</b>	
<b>3. CRÉDITO A LAS EMPRESAS BANCARIAS 5/</b>	<b>0</b>	<b>0</b>	<b>0</b>	<b>0</b>	<b>0</b>	<b>0</b>	<b>0</b>	<b>0</b>	<b>0</b>	<b>0</b>	<b>0</b>	<b>0</b>	<b>0</b>	<b>0</b>	<b>0</b>	<b>0</b>	<b>0</b>	<b>0</b>	<b>0</b>	<b>0</b>	<b>0</b>	<b>0</b>	<b>0</b>	<b>0</b>	<b>0</b>	<b>0</b>	<b>0</b>	<b>CREDIT TO THE COMMERCIAL BANKS 5/</b>	
<b>4. OTROS 6/</b>	<b>639</b>	<b>151</b>	<b>-47</b>	<b>94</b>	<b>444</b>	<b>643</b>	<b>542</b>	<b>485</b>	<b>241</b>	<b>407</b>	<b>1 675</b>	<b>194</b>	<b>188</b>	<b>208</b>	<b>239</b>	<b>194</b>	<b>188</b>	<b>208</b>	<b>239</b>	<b>53</b>	<b>192</b>	<b>393</b>	<b>97</b>	<b>-129</b>	<b>13</b>	<b>79</b>	<b>1 527</b>	<b>OTHER 6/</b>	

<b>NOTA: SALDOS A FIN DE PERIODO (Millones de US dólares)</b>	2017					2018				2019				2020											
	Dic.	Mar.	Jun.	Set.	Dic.	Mar.	Jun.	Set.	Dic.	Ene.	Feb.	Mar.	Abr.	May.	Jun.	Jul.	Ago.	Set.	Oct.	Nov.	22				
<b>1. RESERVAS INTERNACIONALES NETAS</b>	<b>63 621</b>	<b>62 032</b>	<b>59 079</b>	<b>57 941</b>	<b>60 121</b>	<b>63 091</b>	<b>66 513</b>	<b>67 860</b>	<b>68 316</b>	<b>68 399</b>	<b>67 611</b>	<b>68 022</b>	<b>73 632</b>	<b>73 439</b>	<b>71 450</b>	<b>74 336</b>	<b>74 668</b>	<b>72 354</b>	<b>72 468</b>	<b>73 130</b>					
<b>2. DEPÓSITOS DE INTERMEDIARIOS FINANCIEROS 4/</b>	<b>17 345</b>	<b>15 752</b>	<b>13 006</b>	<b>11 729</b>	<b>12 948</b>	<b>14 556</b>	<b>16 983</b>	<b>18 313</b>	<b>17 858</b>	<b>17 651</b>	<b>16 601</b>	<b>16 906</b>	<b>19 086</b>	<b>18 808</b>	<b>16 866</b>	<b>19 075</b>	<b>17 409</b>	<b>15 290</b>	<b>15 646</b>	<b>16 427</b>					
a. Depósitos de Empresas Bancarias	16 680	15 141	12 466	11 244	12 515	14 084	16 027	17 427	16 611	16 680	15 604	15 864	17 992	17 778	15 623	18 090	16 434	14 327	14 580	15 357					
b. Depósitos del Banco de la Nación	157	120	144	112	51	34	432	374	562	486	505	553	585	531	550	519	540	564	666	673					
<b>3. DEPÓSITOS DEL SECTOR PÚBLICO EN EL BCRP</b>	<b>9 349</b>	<b>8 733</b>	<b>8 494</b>	<b>8 256</b>	<b>8 152</b>	<b>8 417</b>	<b>8 718</b>	<b>8 350</b>	<b>8 626</b>	<b>8 506</b>	<b>8 249</b>	<b>8 125</b>	<b>11 255</b>	<b>11 100</b>	<b>9 269</b>	<b>6 942</b>	<b>2 465</b>	<b>2 360</b>	<b>1 856</b>	<b>1 651</b>					
a. Depósitos por privatización	2	3	2	2	1	3	5	5	7	7	0	0	0	0	1	1	2	2	3	3					
b. PROMCEPRI 7/	0	0	0	0	0	0	0	0	0	0	0	0	0	0	0	0	0	0	0	0					
c. Fondo de Estabilización Fiscal (FEF)	6 398	6 392	6 387	6 324	5 770	5 741	5 674	5 573	5 472	5 486	5 482	5 472	5 484	5 481	5 184	4 184	1	0	0	1					
d. Otros depósitos del Tesoro Público 8/	2 835	2 224	2 018	1 769	2 329	2 475	2 928	2 705	3 067	2 989	2 676	2 582	5 748	5 575	4 046	2 725	2 477	2 336	1 810	1 640					
e. Fondos administrados por la ONP 9/	0	0	0	0	0	0	0	0	0	0	0	0	0	0	0	0	0	0	0	0					
f. COFIDE	113	114	87	160	51	198	112	66	80	24	91	71	23	44	37	32	4	22	43	8					
g. Resto	0	0	0	0	0	1	0	0	0	0	0	0	0	0	0	1	1	0	0	0					

1/ La información de este cuadro se ha actualizado en la Nota Semanal N° 43 (26 de noviembre de 2020). El calendario anual de publicación de estas estadísticas se presenta en la página vii de la presente Nota.

2/ Flujos con respecto al saldo de cierre del mes anterior.

3/ Incluye operaciones por los certificados de depósito liquidables en dólares del BCRP (CDLD BCRP) y otras compras o ventas de moneda extranjera.

4/ Incluye otras obligaciones con el sistema financiero.

5/ Incluye las operaciones de reporte de títulos valores en moneda extranjera.

6/ Incluye valuación, intereses ganados, intereses pagados y otras operaciones netas.

7/ Comisión de Promoción de las Concesiones Privadas (Decreto Legislativo No. 839).

8/ Considera las otras cuentas del Ministerio de Economía y Finanzas.

9/ Comprende el Fondo de Consolidación de Reservas Previsionales (FCR).

Elaboración: Gerencia Central de Estudios Económicos.

FUENTES DE VARIACIÓN DE LA EMISIÓN PRIMARIA  
SOURCES OF VARIATION OF THE MONETARY BASE  
(Millones de soles)<sup>1/</sup> / (Millions of soles)<sup>1/</sup>

	2017	2018					2019					2020												
	Flujo anual	I	II	III	Flujo anual	I	II	III	IV	Flujo anual	2/												Flujo anual	
											Ene.	Feb.	Mar.	Abr.	May.	Jun.	Jul.	AGO.	Set.	Oct.	Nov.22			
<b>FLUJO DE EMISIÓN PRIMARIA (I+II)</b>	<b>3 833</b>	<b>-1 591</b>	<b>-26</b>	<b>512</b>	<b>5 264</b>	<b>4 160</b>	<b>-3 524</b>	<b>648</b>	<b>614</b>	<b>5 459</b>	<b>3 198</b>	<b>-894</b>	<b>-1 460</b>	<b>1 745</b>	<b>7 028</b>	<b>953</b>	<b>6 950</b>	<b>1 728</b>	<b>-1 587</b>	<b>-559</b>	<b>1 121</b>	<b>470</b>	<b>15 495</b>	
<b>I. OPERACIONES CAMBIARIAS</b>	<b>31 111</b>	<b>1 506</b>	<b>258</b>	<b>934</b>	<b>2 086</b>	<b>4 784</b>	<b>1 834</b>	<b>691</b>	<b>482</b>	<b>1 432</b>	<b>4 439</b>	<b>54</b>	<b>1 123</b>	<b>76</b>	<b>173</b>	<b>871</b>	<b>6 292</b>	<b>8 498</b>	<b>22 698</b>	<b>209</b>	<b>900</b>	<b>22</b>	<b>40 717</b>	
<b>1. COMPRAS NETAS EN MESA</b>	<b>16 991</b>	<b>590</b>	<b>0</b>	<b>0</b>	<b>590</b>	<b>1 267</b>	<b>56</b>	<b>0</b>	<b>0</b>	<b>1 333</b>	<b>0</b>	<b>0</b>	<b>0</b>	<b>108</b>	<b>0</b>	<b>0</b>	<b>0</b>	<b>0</b>	<b>0</b>	<b>-4</b>	<b>-80</b>	<b>0</b>	<b>0</b>	
a. Compras	16 991	590	0	0	590	1 267	56	0	0	1 333	0	0	0	108	0	0	0	0	0	0	0	0	0	0
b. Ventas	0	0	0	0	0	0	0	0	0	0	0	0	0	0	24	0	0	0	0	0	0	0	107	
2. SECTOR PÚBLICO	13 459	1 316	252	925	2 079	4 571	558	624	479	1 434	3 096	56	1 123	72	61	14	6 181	7 878	22 698	212	980	22	39 298	
3. OTROS 3/	661	-400	6	9	7	-377	9	1	3	-2	10	-2	0	3	4	681	112	620	0	0	0	0	1 418	
<b>II. RESTO DE OPERACIONES MONETARIAS</b>	<b>-27 279</b>	<b>-3 097</b>	<b>-284</b>	<b>-422</b>	<b>3 178</b>	<b>-624</b>	<b>-5 358</b>	<b>-44</b>	<b>133</b>	<b>4 027</b>	<b>-1 241</b>	<b>-948</b>	<b>-2 583</b>	<b>1 669</b>	<b>6 855</b>	<b>658</b>	<b>-6 770</b>	<b>-24 285</b>	<b>-768</b>	<b>221</b>	<b>448</b>	<b>-25 222</b>	<b>II. RESTO DE MONETARY OPERATIONS</b>	
<b>1. SISTEMA FINANCIERO</b>	<b>-6 629</b>	<b>-4 780</b>	<b>-3 332</b>	<b>-1 015</b>	<b>335</b>	<b>-8 792</b>	<b>1 445</b>	<b>5 272</b>	<b>-4 275</b>	<b>1 650</b>	<b>4 092</b>	<b>-1 300</b>	<b>-1 350</b>	<b>3 075</b>	<b>5 470</b>	<b>21 454</b>	<b>2 891</b>	<b>7 250</b>	<b>5 996</b>	<b>919</b>	<b>-659</b>	<b>561</b>	<b>44 307</b>	
a. Compra temporal de títulos valores	3 321	-2 480	2 990	185	-165	530	150	2 475	-4 275	2 050	400	-1 300	50	1 575	6 340	2 045	-113	-495	-3 073	-2 775	-3 245	0	-991	
b. Operaciones de reporte de monedas	-9 950	-2 300	-6 322	-1 200	500	-9 322	1 295	2 797	0	-400	3 692	0	-1 400	1 500	-1 120	115	-2 050	-900	-300	-1 000	-200	275	-5 080	
c. Operaciones de reporte de cartera	0	0	0	0	0	0	0	0	0	0	0	0	0	0	250	10	0	-106	96	55	-9	-24	271	
d. Operaciones de reporte con garantía	0	0	0	0	0	0	0	0	0	0	0	0	0	0	19 284	5 054	8 751	9 273	4 640	2 795	310	50 108		
2. VALORES DEL BCRP	-8 213	-2 248	7 146	-1 123	-1 100	4 921	-2 165	1 961	-1 426	326	-1 304	-215	-2 358	1 334	2 090	-1 827	-4 528	-1 413	-5 647	-2 749	-2 784	-1 339	-19 437	
a. Sector público	2 751	-589	40	-172	-70	-790	371	-198	-513	128	-212	35	-285	155	150	-305	0	0	0	0	0	0	-250	
b. Sector privado 4/	-10 964	-1 659	7 106	1 296	-1 030	5 712	-2 536	2 159	-912	198	-1 091	-2 500	-2 073	1 179	1 940	-1 522	-4 528	-1 413	-5 647	-2 749	-2 784	-1 339	-19 187	
3. DEPÓSITOS DE INTERMEDIARIOS FINANCIEROS	595	440	-508	-818	676	-210	-124	-909	462	258	-313	1 122	-83	-2 783	-2 288	-20 565	6 759	-7 866	-9 325	-227	-177	-324	-35 736	
4. DEPÓSITOS PÚBLICOS	-13 702	2 839	-3 432	339	2 877	2 623	-5 141	-6 748	4 709	1 057	-6 122	-536	1 150	197	2 223	1 661	-4 523	-4 933	-15 482	1 601	4 259	1 749	-12 635	
a. Sector público no financiero	-12 509	-707	-3 118	1 043	5 109	2 327	-3 605	-7 018	4 983	4 253	-1 387	1 998	2 670	1 359	2 102	2 780	-6 152	-5 200	-14 412	2 234	4 646	1 626	-6 349	
b. Banco de la Nación	-1 194	3 546	-314	-703	233	296	-1 536	270	-274	-3 195	-4 736	-2 534	-1 520	-1 162	121	-1 119	1 629	267	-1 070	-633	-387	123	-6 286	
5. OTROS	760	652	-157	-51	290	834	627	381	663	736	2 406	-50	38	-154	-641	-442	59	195	174	-312	-419	-200	-1 722	

NOTA: SALDOS A FIN DE PERIODO (Millones de soles)	2017		2018				2019				2020											
	Dic.	Mar.	Jun.	Set.	Dic.	Mar.	Jun.	Set.	Dic.	Ene.	Feb.	Mar.	Abr.	May.	Jun.	Jul.	AGO.	Set.	Oct.	Nov.22		
1. EMISIÓN PRIMARIA	57 207	55 617	55 591	56 103	61 367	57 843	58 491	59 105	64 565	63 671	62 211	63 956	70 984	71 936	78 886	80 615	79 028	78 469	79 589	80 059		
2. SISTEMA FINANCIERO (a+b+c+d)	22 100	17 320	13 988	12 973	13 308	14 753	20 025	15 750	17 400	16 100	14 750	17 825	23 295	44 749	47 640	54 890	60 886	61 805	61 146	61 708		
a. Compra temporal de títulos valores	5 420	2 940	5 930	6 115	5 950	6 100	8 575	4 300	6 350	5 050	5 100	6 675	13 015	15 060	14 947	14 452	11 379	8 604	5 359	5 359		
b. Operaciones de reporte de monedas	16 680	14 380	8 058	6 858	7 358	8 653	11 450	11 450	11 050	11 050	9 650	11 150	10 030	10 145	8 095	7 195	6 895	5 895	5 695	5 970		
c. Operaciones de reporte de cartera	0	0	0	0	0	0	0	0	0	0	0	0	0	0	250	260	154	250	304	295	271	
d. Operaciones de reporte con garantía	0	0	0	0	0	0	0	0	0	0	0	0	0	0	19 284	24 338	33 090	42 363	47 002	49 798	50 108	
3. VALORES DEL BCRP	31 976	34 213	27 061	25 961	27 061	29 226	27 265	28 691	28 365	28 578	30 938	29 604	27 514	29 338	33 909	35 301	40 918	43 712	46 517	47 785		
a. Certificados de depósito del BCRP (CDBCRP)	30 747	32 343	26 574	25 961	27 061	29 226	27 265	28 691	28 365	28 578	30 938	29 604	27 514	28 711	31 488	32 442	37 919	38 639	39 544	40 558		
i. Sector público	1 747	2 336	2 296	2 468	2 538	2 167	2 365	2 878	2 750	2 715	3 000	2 845	2 695	3 000	3 000	3 000	3 000	3 000	3 000	3 000		
ii. Sector privado	29 000	30 007	24 278	23 493	24 523	27 059	24 900	25 813	25 615	25 864	27 938	26 759	24 819	25 711	28 489	29 442	34 919	35 639	36 544	37 558		
b. Certificados de depósito reajustables del BCRP (CDR) 5/	829	1 870	507	0	0	0	0	0	0	0	0	0	0	628	2 420	2 859	3 000	5 073	6 973	7 227		
4. DEPÓSITOS DE INTERMEDIARIOS FINANCIEROS	1 592	1 152	1 660	2 478	1 802	1 926	2 835	2 373	2 115	993	1 056	3 838	6 126	26 691	19 932	27 800	37 126	37 351	37 528	37 852		
i. Facilidades de depósito	1 592	1 152	1 660	2 478	1 802	1 926	2 835	2 373	2 115	993	1 056	3 838	6 126	3 378	2 193	8 365	9 181	8 118	5 891	5 858		
ii. Otros depósitos	0	0	0	0	0	0	0	0	0	0	0	0	0	4 500	23 312	17 739	19 435	27 944	29 234	31 637	31 994	
5. DEPÓSITOS PÚBLICOS	42 169	39 330	42 762	42 423	39 546	44 687	51 435	46 726	45 669	46 204	45 055	44 858	42 634	40 973	45 496	50 430	65 912	64 311	60 052	58 303		

1/ La información de este cuadro se ha actualizado en la Nota Semanal N° 43 (26 de noviembre de 2020). El calendario anual de publicación de estas estadísticas se presenta en la página vii de la presente Nota.

2/ Variaciones con respecto al saldo de cierre del mes anterior.

3/ Incluye operaciones por los certificados de depósito liquidables en dólares del BCRP (CDLD BCRP) y otras compras o ventas de moneda extranjera.

4/ Incluye los valores del BCRP adquiridos por las entidades financieras.

5/ Los saldos de los certificados de depósito reajustables (CDR) están indexados al tipo de cambio.

Elaboración: Gerencia Central de Estudios Económicos.

**EVOLUCIÓN DEL SALDO DE LOS CERTIFICADOS DE DEPÓSITO DEL BCRP**  
**EVOLUTION OF CERTIFICATES OF DEPOSIT OF THE CENTRAL RESERVE BANK OF PERU**

(Millones de soles)<sup>1/ 2/</sup> / (Millions of soles)<sup>1/ 2/</sup>

	PLAZO / TERM															TOTAL			Tasa de interés			
	1 día - 3 meses			4 - 6 meses			7 meses - 1 año			Mas de 1 año - 2 años			Mas de 2 años						Saldo	Colocación		
	C	V	S	C	V	S	C	V	S	C	V	S	C	V	S	C	V	S	CD BCRP	mes CD BCRP		
<b>2018</b>																						<b>2018</b>
Jun.	2 200	2 500	1 500	440	275	10 938	255	520	8 339	150	120	5 798	-	-	-	3 045	3 415	26 574	3,0%	2,4%	Jun.	
Jul.	4 100	3 950	1 650	650	3 662	7 926	150	90	8 399	135	461	5 472	-	-	-	5 035	8 163	23 446	2,9%	2,3%	Jul.	
Ago.	10 284	8 182	3 753	1 593	1 470	8 048	200	220	8 379	250	520	5 202	-	-	-	12 327	10 392	25 381	2,9%	2,3%	Aug.	
Set.	14 487	11 583	6 656	2 117	3 286	6 879	375	729	8 024	200	1 000	4 402	-	-	-	17 178	16 599	25 961	2,8%	2,4%	Set.	
Oct.	12 565	11 850	7 371	2 215	1 255	7 839	450	696	7 778	250	720	3 932	-	-	-	15 480	14 521	26 920	2,8%	2,4%	Oct.	
Nov.	10 816	13 369	4 818	1 824	825	8 838	2 050	135	9 693	200	250	3 882	-	-	-	14 890	14 579	27 231	2,8%	2,4%	Nov.	
Dic.	7 356	8 809	3 365	1 700	440	10 098	1 126	183	10 636	100	120	3 862	-	-	-	10 283	9 552	27 961	2,7%	2,5%	Dec.	
<b>2019</b>																						<b>2019</b>
Ene.	21 628	23 590	1 403	3 066	620	12 544	1 850	931	11 556	450	120	4 192	-	-	-	26 995	25 261	29 694	2,7%	2,6%	Jan.	
Feb.	19 514	18 086	2 831	2 754	1 623	13 676	1 582	2 394	10 744	200	120	4 272	-	-	-	24 050	22 223	31 522	2,7%	2,6%	Feb.	
Mar.	6 611	7 189	2 253	1 001	1 742	12 935	998	2 205	9 537	350	120	4 502	-	-	-	8 960	11 255	29 226	2,8%	2,6%	Mar.	
Abr.	950	1 503	1 700	894	2 589	11 239	725	225	10 037	400	135	4 767	-	-	-	2 969	4 452	27 742	2,8%	2,6%	Apr.	
May.	13 770	15 470	-	1 545	1 749	11 036	1 825	350	11 512	299	109	4 957	-	-	-	17 439	17 678	27 504	2,7%	2,6%	May.	
Jun.	7 602	7 602	-	339	1 775	9 600	1 057	180	12 389	500	180	5 277	-	-	-	9 498	9 737	27 265	2,7%	2,7%	Jun.	
Jul.	6 600	6 300	300	325	2 866	7 058	981	150	13 219	1 225	135	6 367	-	-	-	9 131	9 451	26 944	2,7%	2,3%	Jul.	
Ago.	25 449	25 749	-	1 000	2 554	5 504	1 911	200	14 930	2 423	952	7 838	-	-	-	30 783	29 455	28 272	2,7%	2,2%	Aug.	
Set.	10 919	10 919	-	560	1 401	4 663	1 505	375	16 060	280	150	7 968	-	-	-	13 264	12 845	28 691	2,7%	2,3%	Sep.	
Oct.	6 476	6 476	-	1 120	894	4 889	1 229	450	16 839	180	231	7 917	-	-	-	9 005	8 051	29 645	2,6%	2,4%	Oct.	
Nov.	10 250	10 250	-	1 145	1 545	4 489	2 543	1 975	17 407	420	325	8 012	-	-	-	14 358	14 095	29 908	2,5%	2,1%	Nov.	
Dic.	2 500	2 500	-	150	339	4 300	120	1 352	16 176	90	213	7 889	-	-	-	2 860	4 404	28 365	2,5%	1,9%	Dec.	
<b>2020</b>																						<b>2020</b>
Ene.	7 500	7 500	-	680	325	4 655	780	1 450	15 506	450	135	8 204	215	-	215	9 625	9 410	28 579	2,5%	1,7%	Jan.	
Feb.	31 397	31 397	-	2 199	925	5 929	2 336	1 732	16 110	565	250	8 519	165	-	380	36 663	34 304	30 938	2,4%	2,2%	Feb.	
Mar.	-	-	-	152	560	5 521	144	1 098	15 156	120	200	8 439	108	-	488	524	1 858	29 604	2,4%	2,1%	Mar.	
Abr.	53 523	49 023	4 500	-	1 165	4 356	-	725	14 431	-	200	8 239	-	-	488	53 523	51 113	32 014	2,0%	0,3%	Apr.	
May.	227 205	205 066	26 639	820	1 175	4 001	250	1 775	12 906	-	250	7 989	-	-	488	228 275	208 266	52 023	1,2%	0,2%	May.	
Jun.	247 986	251 253	23 373	1 369	90	5 280	500	1 107	12 299	-	200	7 789	-	-	488	249 855	252 650	49 228	1,2%	0,2%	Jun.	
Jul.	243 490	240 135	26 728	275	695	4 860	969	906	12 362	-	350	7 439	-	-	488	244 734	242 085	51 877	1,1%	0,2%	Jul.	
Ago.	360 095	344 283	42 540	2 194	2 214	4 840	280	1 886	10 756	-	200	7 239	-	-	488	362 569	348 583	65 863	0,8%	0,2%	Aug.	
Set.	427 848	423 718	46 671	-	167	4 673	-	1 605	9 151	-	350	6 889	-	-	488	427 848	425 839	67 872	0,7%	0,2%	Set.	
Oct.	458 647	453 694	51 623	-	15	4 658	-	1 229	7 922	-	400	6 489	-	-	488	458 647	455 338	71 181	0,6%	0,3%	Oct.	
Nov. 24	328 661	324 668	55 616	-	620	4 038	-	2 513	5 409	-	299	6 190	-	-	488	328 661	328 101	71 741	0,5%	0,3%	Nov. 24	

1/ La información de este cuadro se ha actualizado en la Nota Semanal N° 43 (26 de noviembre de 2020). El calendario anual de publicación de estas estadísticas se presenta en la página vii de esta Nota.

2/ Las cifras incluyen los Certificados de Depósito con Negociación Restringida, los de reajuste con tasa y los depósitos a plazo. Las colocaciones y vencimientos de los certificados y depósitos corresponden a flujos acumulados en el mes. Los saldos son a fin de período.

Nota: C=Colocación/Placement; V=Vencimiento/Maturity; S=Saldo/Balance.

Elaboración: Gerencia de Operaciones Monetarias y Estabilidad Financiera - Subgerencia de Operaciones de Política Monetaria.

**MONTO NOMINAL DE CERTIFICADOS Y DEPÓSITOS DEL BANCO CENTRAL**  
**NOMINAL AMOUNT OF CERTIFICATES AND DEPOSITS ISSUED BY THE CENTRAL BANK**

(Millones de soles)<sup>1/</sup> / (Millions of soles)<sup>1/</sup>

	EMITIDO ISSUED	CD BCRP VENCIDO MATURED	SALDO OUTSTANDING	EMITIDO ISSUED	CDR BCRP VENCIDO MATURED	SALDO OUTSTANDING	EMITIDO ISSUED	CDLD BCRP VENCIDO MATURED	SALDO OUTSTANDING	EMITIDO ISSUED	CDV BCRP VENCIDO MATURED	SALDO OUTSTANDING	EMITIDO ISSUED	DP BCRP VENCIDO MATURED	SALDO OUTSTANDING	
<b>2018</b>	<b>47 984</b>	<b>51 670</b>	<b>27 061</b>	<b>2 397</b>	<b>3 232</b>	<b>0</b>	<b>1 228</b>	<b>1 628</b>	<b>0</b>	<b>0</b>	<b>0</b>	<b>0</b>	<b>162 981</b>	<b>162 981</b>	<b>0</b>	<b>2018</b>
Jun.	970	1 415	26 574	0	0	510	0	0	0	0	0	0	2 000	2 000	0	Jun.
Jul.	1 935	5 064	23 446	0	510	0	0	0	0	0	0	0	3 100	3 100	0	Jul.
Ago.	4 596	2 660	25 381	0	0	0	0	0	0	0	0	0	7 732	7 732	0	Aug.
Set.	5 795	5 215	25 961	0	0	0	0	0	0	0	0	0	11 383	11 383	0	Sep.
Oct.	4 630	3 671	26 920	0	0	0	0	0	0	0	0	0	10 850	10 850	0	Oct.
Nov.	4 074	3 763	27 231	0	0	0	0	0	0	0	0	0	10 816	10 816	0	Nov.
Dic.	3 677	3 846	27 061	0	0	0	0	0	0	0	0	0	9 306	9 306	0	Dec.
<b>2019</b>	<b>38 995</b>	<b>37 691</b>	<b>28 365</b>	<b>0</b>	<b>0</b>	<b>0</b>	<b>0</b>	<b>0</b>	<b>0</b>	<b>0</b>	<b>0</b>	<b>0</b>	<b>127 616</b>	<b>127 616</b>	<b>0</b>	<b>2019</b>
Ene.	5 619	3 186	29 494	0	0	0	0	0	0	0	0	0	18 675	18 475	200	Jan.
Feb.	6 236	4 337	31 394	0	0	0	0	0	0	0	0	0	17 814	17 886	128	Feb.
Mar.	2 349	4 517	29 226	0	0	0	0	0	0	0	0	0	6 611	6 739	0	Mar.
Abr.	2 019	3 503	27 742	0	0	0	0	0	0	0	0	0	950	950	0	Apr.
May.	3 669	3 908	27 504	0	0	0	0	0	0	0	0	0	13 770	13 770	0	May.
Jun.	1 896	2 135	27 265	0	0	0	0	0	0	0	0	0	7 602	7 602	0	Jun.
Jul.	2 531	3 151	26 644	0	0	0	0	0	0	0	0	0	6 600	6 300	300	Jul.
Ago.	5 334	3 706	28 272	0	0	0	0	0	0	0	0	0	25 449	25 749	0	Aug.
Set.	2 345	1 926	28 691	0	0	0	0	0	0	0	0	0	10 919	10 919	0	Sep.
Oct.	2 529	1 575	29 645	0	0	0	0	0	0	0	0	0	6 476	6 476	0	Oct.
Nov.	4 108	3 845	29 908	0	0	0	0	0	0	0	0	0	10 250	10 250	0	Nov.
Dic.	360	1 904	28 365	0	0	0	0	0	0	0	0	0	2 500	2 500	0	Dec.
<b>2020</b>	<b>82 207</b>	<b>70 340</b>	<b>40 231</b>	<b>12 478</b>	<b>5 135</b>	<b>7 343</b>	<b>0</b>	<b>0</b>	<b>0</b>	<b>0</b>	<b>0</b>	<b>0</b>	<b>2 318 717</b>	<b>2 287 207</b>	<b>31 511</b>	<b>2020</b>
Ene.	2 125	1 910	28 579	0	0	0	0	0	0	0	0	0	7 500	7 500	0	Jan.
Feb.	5 265	2 907	30 938	0	0	0	0	0	0	0	0	0	31 397	31 397	0	Feb.
Mar.	524	1 858	29 604	0	0	0	0	0	0	0	0	0	0	0	0	Mar.
Abr.	0	2 090	27 514	0	0	0	0	0	0	0	0	0	53 523	49 023	4 500	Apr.
May.	4 397	3 200	28 711	630	0	630	0	0	0	0	0	0	223 878	205 066	23 312	May.
Jun.	6 747	3 969	31 489	1 750	0	2 380	0	0	0	0	0	0	243 108	248 681	17 739	Jun.
Jul.	7 782	6 829	32 442	1 000	540	2 840	0	0	0	0	0	0	236 952	235 257	19 435	Jul.
Ago.	17 071	11 593	37 919	2 010	1 840	3 010	0	0	0	0	0	0	345 499	336 990	27 944	Aug.
Set.	16 837	16 118	38 639	3 030	1 000	5 040	0	0	0	0	0	0	411 011	409 721	29 234	Set.
Oct.	11 204	10 298	39 544	2 368	490	6 918	0	0	0	0	0	0	447 443	445 040	31 637	Oct.
Nov. 02 - 03	899	1 761	38 682	0	0	6 918	0	0	0	0	0	0	33 507	35 145	29 999	Nov. 02 - 03
Nov. 04 - 10	3 413	3 280	38 815	652	0	7 570	0	0	0	0	0	0	96 441	92 059	34 381	Nov. 04 - 10
Nov. 11 - 17	4 172	3 300	39 687	738	600	7 708	0	0	0	0	0	0	97 479	98 127	33 733	Nov. 11 - 17
Nov. 18 - 24	1 771	1 227	40 231	300	665	7 343	0	0	0	0	0	0	90 979	93 201	31 511	Nov. 18 - 24

1/ La información de este cuadro se ha actualizado en la Nota Semanal N° 43 (26 de noviembre del 2020).

CD BCRP : Certificado de Depósitos del BCRP  
 CDR BCRP : Certificado de Depósitos Reajustables del BCRP  
 CDLD BCRP : Certificado de Depósitos Liquidables en Dólares del BCRP  
 CDV BCRP : Certificado de Depósitos a Tasa Variable del BCRP  
 DP BCRP : Depósito a Plazo del BCRP

Elaboración: Gerencia de Operaciones Monetarias y Estabilidad Financiera - Subgerencia de Operaciones de Política Monetaria.

**REPOS DEL BANCO CENTRAL Y DEPÓSITOS PÚBLICOS  
CENTRAL BANK REPOS AND DEPOSITS OF THE PUBLIC SECTOR**

**(Millones de soles)<sup>1/</sup> / (Millions of soles)<sup>1/</sup>**

	REPO DE VALORES 2/ SECURITIES' REPO			REPO MONEDAS REGULAR FX REPO - REGULAR			REPO MONEDAS SUSTITUCIÓN FX REPO - SUBSTITUTION			REPO MONEDAS EXPANSIÓN FX REPO - EXPANSION			DEPÓSITOS PÚBLICOS 3/ DEPOSITS OF PUBLIC SECTOR			
	EMITIDO ISSUED	VENCIDO MATURED	SALDO OUTSTANDING	EMITIDO ISSUED	VENCIDO MATURED	SALDO OUTSTANDING	EMITIDO ISSUED	VENCIDO MATURED	SALDO OUTSTANDING	EMITIDO ISSUED	VENCIDO MATURED	SALDO OUTSTANDING	EMITIDO ISSUED	VENCIDO MATURED	SALDO OUTSTANDING	
<b>2018</b>	<b>139 300</b>	<b>138 770</b>	<b>5 950</b>	<b>4 500</b>	<b>7 992</b>	<b>5 408</b>	<b>0</b>	<b>1 930</b>	<b>1 800</b>	<b>0</b>	<b>3 900</b>	<b>150</b>	<b>6 400</b>	<b>3 600</b>	<b>4 000</b>	<b>2018</b>
Jun.	28 630	26 960	5 930	700	1 475	4 508	0	0	2 300	0	0	1 250	600	300	3 300	Jun.
Jul.	26 450	27 030	5 350	0	200	4 308	0	0	2 300	0	0	1 250	0	900	2 400	Jul.
Ago.	11 000	11 450	4 900	1 100	500	4 908	0	500	1 800	0	0	1 250	400	0	2 800	Aug.
Set.	5 650	5 250	5 300	1 500	1 500	4 908	0	0	1 800	0	1 100	150	500	0	3 300	Sep.
Oct.	7 250	6 550	6 000	0	0	4 908	0	0	1 800	0	0	150	1 000	1 000	3 300	Oct.
Nov.	6 200	6 100	6 100	300	0	5 208	0	0	1 800	0	0	150	800	900	3 200	Nov.
Dic.	7 300	7 450	5 950	900	700	5 408	0	0	1 800	0	0	150	1 300	500	4 000	Dec.
<b>2019</b>	<b>130 283</b>	<b>129 883</b>	<b>6 350</b>	<b>12 350</b>	<b>6 708</b>	<b>11 050</b>	<b>0</b>	<b>1 800</b>	<b>0</b>	<b>0</b>	<b>150</b>	<b>0</b>	<b>4 100</b>	<b>4 000</b>	<b>4 100</b>	<b>2019</b>
Ene.	2 450	4 050	4 350	300	55	5 653	0	0	1 800	0	150	0	500	0	4 500	Jan.
Feb.	4 500	4 000	4 850	2 200	800	7 053	0	500	1 300	0	0	0	0	0	4 500	Feb.
Mar.	8 100	6 850	6 100	2 900	1 800	8 153	0	800	500	0	0	0	200	0	4 700	Mar.
Abr.	20 785	20 035	6 850	2 200	0	10 353	0	500	0	0	0	0	0	0	4 700	Apr.
May.	6 400	6 500	6 750	600	0	10 953	0	0	0	0	0	0	0	300	4 400	May.
Jun.	13 075	11 250	8 575	1 750	1 253	11 450	0	0	0	0	0	0	1 100	1 400	4 100	Jun.
Jul.	13 931	15 396	7 110	900	600	11 750	0	0	0	0	0	0	0	0	4 100	Jul.
Ago.	3 650	5 910	4 850	0	0	11 750	0	0	0	0	0	0	0	0	4 100	Aug.
Set.	8 377	8 927	4 300	500	800	11 450	0	0	0	0	0	0	0	0	4 100	Sep.
Oct.	8 870	9 370	3 800	500	200	11 750	0	0	0	0	0	0	1 000	1 000	4 100	Oct.
Nov.	8 150	7 000	4 950	0	500	11 250	0	0	0	0	0	0	500	500	4 100	Nov.
Dic.	31 995	30 595	6 350	500	700	11 050	0	0	0	0	0	0	800	800	4 100	Dec.
<b>2020</b>	<b>58 316</b>	<b>59 307</b>	<b>5 359</b>	<b>7 070</b>	<b>12 150</b>	<b>5 970</b>	<b>0</b>	<b>0</b>	<b>0</b>	<b>0</b>	<b>0</b>	<b>0</b>	<b>700</b>	<b>3 800</b>	<b>1 000</b>	<b>2020</b>
Ene.	11 500	12 800	5 050	0	0	11 050	0	0	0	0	0	0	500	500	4 100	Jan.
Feb.	6 445	6 395	5 100	800	2 200	9 650	0	0	0	0	0	0	0	0	4 100	Feb.
Mar.	26 635	25 060	6 675	4 100	2 600	11 150	0	0	0	0	0	0	200	200	4 100	Mar.
Abr.	8 315	1 975	13 015	1 380	2 500	10 030	0	0	0	0	0	0	0	0	4 100	Apr.
May.	2 545	500	15 060	515	400	10 145	0	0	0	0	0	0	0	0	4 100	May.
Jun.	2 237	2 350	14 947	0	2 050	8 095	0	0	0	0	0	0	0	1 100	3 000	Jun.
Jul.	605	500	15 052	0	900	7 195	0	0	0	0	0	0	0	500	2 500	Jul.
Ago.	34	3 015	12 071	0	300	6 895	0	0	0	0	0	0	0	0	2 500	Aug.
Set.	0	3 467	8 604	0	1 000	5 895	0	0	0	0	0	0	0	0	2 500	Set.
Oct.	0	3 245	5 359	0	200	5 695	0	0	0	0	0	0	0	1 000	1 500	Oct.
Nov. 02 - 03	0	0	5 359	0	0	5 695	0	0	0	0	0	0	0	0	1 500	Nov. 02 - 03
Nov. 04 - 10	0	0	5 359	155	0	5 850	0	0	0	0	0	0	0	0	1 500	Nov. 04 - 10
Nov. 11 - 17	0	0	5 359	120	0	5 970	0	0	0	0	0	0	0	0	1 500	Nov. 11 - 17
Nov. 18 - 24	0	0	5 359	0	0	5 970	0	0	0	0	0	0	0	500	1 000	Nov. 18 - 24

1/ La información de este cuadro se ha actualizado en la Nota Semanal N° 43 (26 de noviembre del 2020).

2/ Comprende a los repos de valores realizados en la modalidad de subasta y bajo el esquema regular y especial.

3/ Subastas de fondos que las entidades públicas mantienen en el BCRP.

Elaboración: Gerencia de Operaciones Monetarias y Estabilidad Financiera - Subgerencia de Operaciones de Política Monetaria.



**EVOLUCIÓN DE LAS TASAS DE INTERÉS DE LOS CERTIFICADOS DE DEPÓSITO DEL BCRP<sup>1/ 2/</sup>**  
**EVOLUTION OF INTEREST RATES OF CERTIFICATES OF DEPOSIT OF THE CENTRAL RESERVE BANK OF PERU<sup>1/ 2/</sup>**

Plazo	Tasas de Interés 3/	2018							2019							2020							Interest Rate 3/	Term											
		Jun.	Jul.	Ago.	Set.	Oct.	Nov.	Dic.	Ene.	Feb.	Mar.	Abr.	May.	Jun.	Jul.	Ago.	Set.	Oct.	Nov.	Dic.	Ene.	Feb.			Mar.	Abr.	May.	Jun.	Jul.	Ago.	Set.	Oct.	Nov.	24	
1 día - 3 meses	Minima	2,0	2,0	2,1	2,1	2,0	1,9	2,0	2,0	2,0	2,3	2,2	2,2	1,9	1,7	1,6	2,0	1,5	1,6	1,3	1,4	--	0,2	0,2	0,2	0,2	0,2	0,2	0,2	0,2	0,2	0,2	0,2	Minimum	1 day - 3 months
	Prom. Pond.	2,3	2,3	2,5	2,5	2,3	2,2	2,4	2,5	2,6	2,6	2,5	2,6	2,7	2,2	2,2	2,2	2,4	2,0	1,8	1,5	2,2	--	0,3	0,2	0,2	0,2	0,2	0,2	0,3	0,3	Average			
	Máxima	2,7	2,5	2,8	2,8	2,6	2,7	2,8	2,8	2,8	2,8	2,7	2,8	2,8	2,5	2,5	2,5	2,5	2,4	2,3	1,9	2,3	--	1,0	0,3	0,3	0,3	0,3	0,3	0,3	0,3	Maximum			
4 - 6 meses	Minima	2,6	2,5	2,5	2,5	2,5	2,6	2,6	2,7	2,6	2,5	2,5	2,5	2,4	2,2	2,2	2,2	2,1	2,0	2,0	2,0	1,2	--	0,3	0,3	0,4	0,3	--	--	--	Minimum	4 - 6 months			
	Prom. Pond.	2,6	2,6	2,5	2,6	2,6	2,6	2,7	2,8	2,7	2,6	2,5	2,5	2,6	2,5	2,3	2,3	2,2	2,2	2,1	2,0	2,1	1,9	--	0,3	0,3	0,4	0,3	--	--	--		Average		
	Máxima	2,7	2,6	2,6	2,6	2,7	2,7	2,8	2,8	2,7	2,6	2,6	2,6	2,7	2,6	2,4	2,3	2,2	2,2	2,1	2,2	2,2	--	0,4	0,4	0,4	0,3	--	--	--	Maximum				
7 meses - 1 año	Minima	2,6	2,6	2,5	2,3	2,7	2,8	2,8	2,8	2,8	2,8	2,7	2,6	2,6	2,4	2,2	2,3	2,3	2,2	2,1	2,0	2,1	1,3	--	0,4	0,4	0,4	0,4	--	--	--	Minimum	7 month - 1 year		
	Prom. Pond.	2,7	2,6	2,6	2,7	2,8	2,8	2,8	2,9	2,8	2,8	2,7	2,7	2,6	2,6	2,3	2,4	2,3	2,2	2,2	2,0	2,1	2,0	--	0,4	0,4	0,4	0,4	--	--	--	Average			
	Máxima	2,87	2,7	2,7	2,9	2,9	2,9	2,9	2,9	3,0	2,8	2,8	2,7	2,7	2,6	2,4	2,7	2,3	2,3	2,1	2,2	2,2	--	0,5	0,5	0,5	0,4	--	--	--	Maximum				
Mayor a 1 - 2 años	Minima	2,7	2,7	2,7	2,7	2,9	3,0	3,1	3,0	2,9	2,9	2,8	2,7	2,5	2,3	2,2	2,3	2,3	2,3	2,2	2,2	2,2	--	--	--	--	--	--	--	--	Minimum	More than 1 year			
	Prom. Pond.	2,7	2,7	2,7	2,8	3,0	3,0	3,1	3,1	3,0	2,9	2,8	2,8	2,7	2,6	2,3	2,4	2,4	2,3	2,2	2,2	2,2	--	--	--	--	--	--	--	--	Average				
	Máxima	2,9	2,7	2,8	2,9	3,1	3,1	3,1	3,1	3,0	3,0	2,9	2,8	2,7	2,7	2,4	2,4	2,4	2,4	2,3	2,3	2,3	--	--	--	--	--	--	--	--	Maximum				
Mayor de 2 años	Minima	--	--	--	--	--	--	--	--	--	--	--	--	--	--	--	--	--	--	2,3	2,3	2,3	--	--	--	--	--	--	--	--	Minimum	More than 2 years			
	Prom. Pond.	--	--	--	--	--	--	--	--	--	--	--	--	--	--	--	--	--	--	--	2,4	2,3	2,3	--	--	--	--	--	--	--	--		Average		
	Máxima	--	--	--	--	--	--	--	--	--	--	--	--	--	--	--	--	--	--	--	2,5	2,4	2,4	--	--	--	--	--	--	--	--		Maximum		

1/ La información de este cuadro se ha actualizado en la Nota Semanal N° 43 (26 de noviembre de 2020). El calendario anual de publicación de estas estadísticas se presenta en la página vii de esta Nota.

2/ Las cifras incluyen los Certificados de Depósito con Negociación Restringida, los de reajuste con tasa y los depósitos a plazo.

3/ La tasa de interés promedio mensual corresponde al flujo de las subastas del mes.

Elaboración: Gerencia de Operaciones Monetarias y Estabilidad Financiera - Subgerencia de Operaciones de Política Monetaria.

**TASAS DE INTERÉS ACTIVAS Y PASIVAS PROMEDIO DE LAS EMPRESAS BANCARIAS EN MONEDA NACIONAL**  
**AVERAGE LENDING AND DEPOSIT INTEREST RATES OF COMMERCIAL BANKS - DOMESTIC CURRENCY**

(En términos efectivos anuales)<sup>1/ 2/</sup> / (Annual effective rates)<sup>1/ 2/</sup>

	ACTIVAS / LENDING									PASIVAS / DEPOSITS								Tasa de Interés Legal / Legal Interest Rate 8/	Tasa Interbancaria Promedio / Interbank Average Interest Rate 9/	Tasa de Referencia de Política Monetaria / Policy Monetary Interest Rate 10/		
	Préstamos hasta 360 días / Loans up to 360 days			Préstamos mayor a 360 días / Loans more than 360 days			TAMN 3/	FTAMN 4/	Preferencial Corporativa a 90 d. / Corporate Prime (90 days) 5/	Cuenta Corriente / Demand Deposits	Ahorro / Savings	Plazos (días) / Term (days)				TIPMN 6/	FTIPMN 7/					
	Corporativos Corporate	Grandes emp. Big Companies	Medianas emp. Medium enterprises	Corporativos Corporate	Grandes emp. Big Companies	Medianas emp. Medium enterprises						Hasta 30 d. Up to 30	31 - 180 d.	181 - 360 d.	360 a más / 360 and more							
<b>2018</b>																						<b>2018</b>
Jun.	3,4	6,1	9,6	6,4	7,6	10,1	14,1	20,4	3,5	1,0	0,7	2,9	3,1	3,7	4,6	2,3	2,1	2,3	2,8	2,75	Jun.	
Jul.	3,4	6,2	9,5	6,4	7,5	10,1	14,1	20,5	3,7	1,0	0,8	2,9	3,1	3,6	4,6	2,3	2,1	2,3	2,7	2,75	Jul.	
Ago.	3,5	6,2	9,8	6,4	7,4	10,0	14,2	20,5	3,8	1,0	0,8	2,9	3,2	3,6	4,6	2,3	2,0	2,3	2,8	2,75	Aug.	
Set.	3,6	6,2	10,0	6,3	7,4	10,0	14,3	20,6	3,9	1,1	0,8	2,9	3,4	3,6	4,5	2,3	2,0	2,3	2,7	2,75	Sep.	
Oct.	4,0	6,3	10,1	6,2	7,4	9,9	14,2	20,1	4,0	1,1	0,8	3,0	3,5	3,7	4,5	2,3	2,0	2,3	2,8	2,75	Oct.	
Nov.	4,0	6,3	10,1	6,1	7,4	10,0	14,2	20,2	4,1	1,1	0,8	3,1	3,6	3,7	4,5	2,4	2,0	2,4	2,8	2,75	Nov.	
Dic.	4,2	6,4	10,1	6,1	7,4	10,0	14,3	21,0	4,3	1,1	0,8	3,3	3,8	3,8	4,5	2,4	2,1	2,4	2,8	2,75	Dec.	
<b>2019</b>																						<b>2019</b>
Ene.	4,4	6,5	10,2	6,1	7,3	10,0	14,3	20,1	4,5	1,1	0,8	3,4	4,0	4,0	4,5	2,4	2,1	2,4	2,8	2,75	Jan.	
Feb.	4,6	6,6	10,0	6,1	7,3	10,0	14,4	20,8	4,4	1,2	0,9	3,1	4,1	4,1	4,6	2,5	2,1	2,5	2,8	2,75	Feb.	
Mar.	4,6	6,6	10,0	6,0	7,3	10,1	14,5	21,0	4,1	1,1	0,8	2,9	4,1	4,2	4,6	2,4	1,9	2,4	2,8	2,75	Mar.	
Abr.	4,6	6,4	10,0	6,1	7,2	10,0	14,5	20,6	4,0	1,3	0,9	3,0	4,0	4,2	4,6	2,5	1,9	2,5	2,8	2,75	Apr.	
May.	4,5	6,4	10,0	6,0	7,2	10,0	14,5	20,9	4,1	1,3	0,9	3,1	3,8	4,2	4,6	2,5	2,1	2,5	2,8	2,75	May.	
Jun.	4,5	6,4	9,9	6,1	7,2	10,0	14,6	20,7	4,0	1,3	0,9	3,1	3,8	4,2	4,7	2,5	2,1	2,5	2,8	2,75	Jun.	
Jul.	4,5	6,3	9,7	6,0	7,3	10,0	14,5	19,7	3,9	1,2	0,9	3,0	3,7	4,2	4,6	2,5	2,1	2,5	2,8	2,75	Jul.	
Ago.	4,3	6,3	9,7	6,0	7,2	10,0	14,4	20,2	3,7	1,2	0,9	2,7	3,6	4,2	4,6	2,4	1,8	2,4	2,6	2,50	Aug.	
Set.	4,0	6,2	9,8	5,9	7,2	10,0	14,4	19,8	3,5	1,1	0,7	2,5	3,5	4,1	4,6	2,3	1,6	2,3	2,5	2,50	Sep.	
Oct.	3,8	6,0	9,7	5,8	7,2	9,9	14,2	18,5	3,4	1,1	0,7	2,4	3,3	4,0	4,6	2,3	1,5	2,3	2,5	2,50	Oct.	
Nov.	3,7	5,9	10,0	5,8	7,1	9,8	14,2	18,4	3,4	1,1	0,7	2,4	3,1	3,9	4,5	2,3	1,5	2,3	2,3	2,25	Nov.	
Dic.	3,6	5,7	10,0	5,6	7,1	9,8	14,1	18,7	3,3	1,1	0,7	2,4	3,0	3,8	4,5	2,2	1,5	2,2	2,3	2,25	Dec.	
<b>2020</b>																						<b>2020</b>
Ene.	3,6	5,7	9,9	5,5	7,0	9,7	14,4	18,5	3,3	1,1	0,7	2,4	3,0	3,7	4,4	2,2	1,5	2,2	2,2	2,25	Jan.	
Feb.	3,5	5,6	9,8	5,5	7,0	9,7	14,2	20,0	3,2	1,1	0,7	2,2	2,9	3,7	4,4	2,1	1,4	2,1	2,2	2,25	Feb.	
Mar.	3,6	5,6	9,6	5,4	7,0	9,6	14,1	18,8	3,0	1,1	0,7	2,1	2,9	3,6	4,3	2,1	1,4	2,1	1,8	1,25	Mar.	
Abr.	3,9	5,5	9,3	5,4	6,9	9,5	13,4	13,8	2,4	1,0	0,7	1,5	2,8	3,5	4,2	2,0	1,3	2,0	0,6	0,25	Apr.	
May.	3,8	5,4	9,3	5,1	4,4	7,6	12,8	8,1	1,5	0,8	0,7	0,7	2,6	3,4	4,2	1,7	0,6	1,7	0,2	0,25	May.	
Jun.	3,7	5,2	8,0	4,9	3,6	6,1	12,4	7,1	1,1	0,4	0,7	0,4	2,3	3,3	4,2	1,5	0,2	1,5	0,2	0,25	Jun.	
Jul.	3,5	5,1	7,8	4,9	3,4	6,0	12,3	11,1	0,9	0,1	0,6	0,4	1,8	3,1	4,1	1,3	0,2	1,3	0,2	0,25	Jul.	
Ago.	3,4	5,0	7,7	4,8	3,1	5,1	12,3	9,9	1,1	0,1	0,6	0,3	1,3	2,9	3,9	1,2	0,2	1,2	0,2	0,25	Aug.	
Set.	3,2	4,7	8,3	4,9	3,0	4,9	12,4	11,1	1,0	0,1	0,6	0,3	0,9	2,7	3,9	1,2	0,1	1,2	0,1	0,25	Set.	
Oct.	2,7	4,6	7,8	4,6	3,0	4,8	12,5	12,6	0,8	0,1	0,6	0,3	0,7	2,5	3,8	1,1	0,1	1,1	0,2	0,25	Oct.	
Nov. 1-24	2,5	4,5	7,7	4,5	2,9	4,7	12,4	14,3	0,7	0,1	0,7	0,3	0,6	2,3	3,7	1,1	0,1	1,1	0,2	0,25	Nov. 1-24	

La Información sobre tasas de interés para pequeña empresa, microempresa, consumo e hipotecario, esta disponible en la versión electrónica de la Nota Semanal, en [www.bcrp.gob.pe](http://www.bcrp.gob.pe)

1/ La información de este cuadro se ha actualizado en la Nota Semanal N° 43 (26 de noviembre de 2020).

2/ Tasas de interés promedio ponderado de las empresas bancarias en el periodo, construidas a partir de los saldos totales de colocaciones y depósitos.

3/ Promedio del periodo construido a partir de la tasa TAMN diariamente publicada por la SBS. La TAMN es la tasa activa de mercado promedio ponderado en moneda nacional, expresada en términos efectivos anuales.

4/ Promedio del periodo construido a partir de la tasa FTAMN diariamente publicada por la SBS. La FTAMN es la tasa activa promedio de mercado de las operaciones realizadas en los últimos 30 días útiles.

5/ Promedio de las tasas de interés activas a 90 días que las principales empresas bancarias están dispuestas a ofrecer a sus clientes corporativos, de acuerdo a la información recibida en el marco de la Circular 038-2017-BCRP.

6/ Promedio del periodo construido a partir de la tasa TIPMN diariamente publicada por la SBS. La TIPMN es la tasa pasiva de mercado promedio ponderado en moneda nacional, expresada en términos efectivos anuales.

7/ Promedio del periodo construido a partir de la tasa FTIPMN diariamente publicada por la SBS. La FTIPMN es la tasa pasiva promedio de mercado de las operaciones realizadas en los últimos 30 días útiles.

8/ Promedio del periodo construido a partir de la tasa pasiva en moneda nacional publicada por la SBS. La tasa de interés legal en moneda nacional es equivalente a la TIPMN a partir del 2001.11.21.

9/ Promedio ponderado de las tasas de interés de las operaciones interbancarias efectuadas en el periodo.

10/ Tasa anunciada por el Directorio del BCRP en el mes.

Fuente: Reporte N°6 de las empresas bancarias. Subgerencia de Operaciones de Política Monetaria - Departamento de Operaciones Monetarias y Cambiarias (tasa preferencial corporativa y tasa interbancaria). Superintendencia de Banca, Seguros y AFP (TAMN, FTAMN, TIPMN y FTIPMN).

Elaboración: Gerencia de Operaciones Monetarias y Estabilidad Financiera - Subgerencia de Operaciones de Política Monetaria

**TASAS DE INTERÉS ACTIVAS Y PASIVAS PROMEDIO DE LAS EMPRESAS BANCARIAS EN MONEDA EXTRANJERA**  
**AVERAGE LENDING AND DEPOSIT INTEREST RATES OF COMMERCIAL BANKS - FOREIGN CURRENCY**

(En términos efectivos anuales)<sup>1/ 2/</sup> / (Annual effective rates)<sup>1/ 2/</sup>

	ACTIVAS / LENDING									PASIVAS / DEPOSITS								Tasa de Interés Legal / Legal Interest Rate 8/	Tasa Interbancaria Promedio / Interbank Average Interest Rate 9/					
	Préstamos hasta 360 días / Loans up to 360 days			Préstamos mayor a 360 días / Loans more than 360 days			TAMEX 3/	FTAMEX 4/	Preferencial Corporativa a 90 d. / Corporate Prime (90 days) 5/	Cuenta Corriente / Demand Deposits	Ahorro / Savings	Plazos (días) / Term (days)				TIPMEX 6/	FTIPMEX 7/							
	Corporativos/ Corporate	Grandes emp. Big Companies	Medianas emp. Medium enterprises	Corporativos/ Corporate	Grandes emp. Big Companies	Medianas emp. Medium enterprises						Hasta 30 d. Up to 30	31 - 180 d.	181 - 360 d.	360 a más / 360 and more									
<b>2018</b>																								<b>2018</b>
Jun.	2,8	4,8	6,6	4,5	5,7	6,7	7,4	8,0	3,0	0,3	0,2	1,4	1,4	1,2	1,4	0,7	1,2	0,7	1,9	Jun.				
Jul.	3,0	4,9	6,4	4,5	5,7	6,7	7,5	7,8	3,1	0,3	0,2	1,6	1,4	1,3	1,5	0,7	1,2	0,7	2,0	Jul.				
Ago.	3,1	4,9	6,8	4,6	5,7	6,6	7,6	8,3	3,1	0,3	0,2	1,5	1,6	1,3	1,5	0,7	1,2	0,7	2,0	Aug.				
Set.	3,2	5,0	6,9	4,6	5,7	6,6	7,7	8,2	3,0	0,3	0,2	1,5	1,6	1,4	1,6	0,7	1,1	0,7	2,0	Sep.				
Oct.	3,4	5,0	6,9	4,5	5,8	6,6	7,9	7,7	3,2	0,4	0,2	1,7	1,6	1,4	1,6	0,7	1,1	0,7	2,3	Oct.				
Nov.	3,4	5,0	6,8	4,6	5,8	6,6	7,9	8,3	3,3	0,4	0,2	1,8	1,7	1,5	1,7	0,8	1,3	0,8	2,3	Nov.				
Dic.	3,5	5,0	6,8	4,6	5,8	6,6	7,9	8,0	3,4	0,4	0,2	1,9	1,7	1,5	1,7	0,8	1,5	0,8	2,3	Dec.				
<b>2019</b>																								<b>2019</b>
Ene.	3,6	5,1	6,8	4,5	5,8	6,6	8,0	7,8	3,5	0,4	0,2	2,0	1,7	1,6	1,8	0,8	1,5	0,8	2,5	Jan.				
Feb.	3,8	5,2	6,8	4,6	5,8	6,6	8,2	9,0	3,4	0,4	0,2	2,0	1,9	1,7	1,8	0,9	1,6	0,9	2,5	Feb.				
Mar.	3,7	5,3	6,9	4,6	5,8	6,6	8,1	8,4	3,2	0,5	0,2	1,9	2,0	1,8	1,9	0,9	1,6	0,9	2,5	Mar.				
Abr.	3,5	5,3	6,9	4,5	5,8	6,6	7,8	7,6	3,1	0,4	0,2	1,8	2,1	1,8	2,0	0,8	1,5	0,8	2,5	Apr.				
May.	3,3	5,3	6,8	4,5	5,8	6,6	7,7	8,1	3,0	0,4	0,2	1,9	2,0	1,9	2,0	0,9	1,5	0,9	2,5	May.				
Jun.	3,3	5,3	6,8	4,6	5,9	6,6	7,7	8,0	3,0	0,4	0,2	1,8	2,0	1,9	2,0	0,9	1,5	0,9	2,5	Jun.				
Jul.	3,2	5,3	6,8	4,5	5,9	6,5	7,6	7,6	3,0	0,5	0,2	1,8	1,9	1,9	2,0	0,9	1,4	0,9	2,5	Jul.				
Ago.	3,0	5,3	6,9	4,5	5,8	6,5	7,6	8,2	2,9	0,5	0,2	1,8	1,9	2,0	2,1	0,9	1,4	0,9	2,2	Aug.				
Set.	2,9	5,2	6,9	4,4	5,8	6,5	7,7	8,1	2,9	0,6	0,2	1,6	1,7	1,9	2,1	0,9	1,4	0,9	2,2	Sep.				
Oct.	2,9	5,1	6,8	4,3	5,8	6,5	7,8	7,8	2,7	0,6	0,2	1,6	1,7	1,9	2,1	0,9	1,3	0,9	2,0	Oct.				
Nov.	2,7	5,0	7,0	4,2	5,8	6,4	7,7	7,6	2,7	0,5	0,2	1,5	1,6	1,9	2,1	0,8	1,2	0,8	1,8	Nov.				
Dic.	2,6	5,0	6,9	4,2	5,7	6,4	7,5	7,5	2,7	0,5	0,2	1,5	1,4	1,9	2,1	0,8	1,2	0,8	1,8	Dec.				
<b>2020</b>																								<b>2020</b>
Ene.	2,6	4,9	6,9	4,2	5,7	6,3	7,6	7,3	2,6	0,5	0,2	1,4	1,4	1,8	2,1	0,8	1,1	0,8	1,8	Jan.				
Feb.	2,6	4,8	6,9	4,1	5,7	6,3	7,6	7,9	2,5	0,5	0,2	1,3	1,3	1,7	2,0	0,8	1,1	0,8	1,7	Feb.				
Mar.	2,6	4,7	6,8	4,0	5,7	6,3	7,4	7,3	2,1	0,4	0,2	1,0	1,3	1,6	2,0	0,7	1,0	0,7	1,0	Mar.				
Abr.	2,9	4,6	6,7	4,0	5,6	6,3	6,6	5,4	2,2	0,4	0,2	0,7	1,2	1,5	1,9	0,6	0,7	0,6	0,3	Apr.				
May.	3,0	4,7	6,7	4,0	5,6	6,2	6,5	5,5	1,8	0,4	0,2	0,3	1,2	1,5	1,9	0,6	0,4	0,6	0,2	May.				
Jun.	3,0	4,7	6,5	3,9	5,6	6,1	6,5	6,2	1,2	0,3	0,2	0,2	1,1	1,4	1,8	0,5	0,1	0,5	0,3	Jun.				
Jul.	2,7	4,8	6,5	3,9	5,6	6,2	6,6	6,5	1,0	0,1	0,2	0,1	0,8	1,3	1,7	0,4	0,1	0,4	0,3	Jul.				
Ago.	2,6	4,8	6,4	3,9	5,6	6,2	6,5	6,5	1,2	0,1	0,2	0,1	0,6	1,2	1,6	0,3	0,2	0,3	0,1	Aug.				
Set.	2,5	4,6	6,3	3,9	5,7	6,2	6,4	6,2	1,1	0,1	0,1	0,1	0,5	1,1	1,5	0,3	0,1	0,3	0,2	Set.				
Oct.	2,2	4,6	6,2	3,8	5,7	6,1	6,3	5,5	0,9	0,1	0,1	0,1	0,4	1,0	1,5	0,3	0,0	0,3	0,2	Oct.				
Nov. 1-24	2,1	4,5	6,1	3,8	5,7	6,1	6,1	6,0	0,9	0,1	0,1	0,1	0,3	0,9	1,4	0,3	0,1	0,3	0,3	Nov. 1-24				

La Información sobre tasas de interés para pequeña empresa, microempresa, consumo e hipotecario, esta disponible en la versión electrónica de la Nota Semanal, en [www.bcrp.gob.pe](http://www.bcrp.gob.pe)

1/ La información de este cuadro se ha actualizado en la Nota Semanal N° 43 (26 de noviembre de 2020). Las fechas de actualización de esta información para este año aparecen en la página vii de la presente Nota.

2/ Tasas de interés promedio ponderado de las empresas bancarias en el período, construidas a partir de los saldos totales de colocaciones y depósitos.

3/ Promedio del período construido a partir de la tasa TAMEX diariamente publicada por la SBS. La TAMEX es la tasa activa de mercado promedio ponderado en moneda extranjera, expresada en términos efectivos anuales.

4/ Promedio del período construido a partir de la tasa FTAMEX diariamente publicada por la SBS. La FTAMEX es la tasa activa promedio de mercado en moneda extranjera, de las operaciones realizadas en los últimos 30 días útiles.

5/ Promedio de las tasas de interés activas a 90 días que las principales empresas bancarias están dispuestas a ofrecer a sus clientes corporativos, de acuerdo a la información recibida en el marco de la Circular 038-2017-BCRP.

6/ Promedio del período construido a partir de la tasa TIPMEX diariamente publicada por la SBS. La TIPMEX es la tasa pasiva de mercado promedio ponderado en moneda extranjera, expresada en términos efectivos anuales.

7/ Promedio del período construido a partir de la tasa FTIPMEX diariamente publicada por la SBS. La FTIPMEX es la tasa pasiva promedio de mercado en moneda extranjera de las operaciones realizadas en los últimos 30 días útiles.

8/ Promedio del período construido a partir de la tasa pasiva en moneda extranjera publicada por la SBS. La tasa de interés legal en moneda extranjera es equivalente a la TIPMEX a partir del 2001.11.21.

9/ Promedio ponderado de las tasas de interés de las operaciones interbancarias efectuadas en el período.

Fuente: Reporte N°6 de las empresas bancarias. Subgerencia de Operaciones de Política Monetaria - Departamento de Operaciones Monetarias y Cambiarias (tasa preferencial corporativa y tasa interbancaria). Superintendencia de Banca, Seguros y AFP (TAMEX, FTAMEX, TIPMEX, FTIPMEX).

Elaboración: Gerencia de Operaciones Monetarias y Estabilidad Financiera - Subgerencia de Operaciones de Política Monetaria

**TASAS DE INTERÉS ACTIVAS PROMEDIO DE LAS EMPRESAS BANCARIAS POR MODALIDAD**  
**AVERAGE LENDING INTEREST RATES OF COMMERCIAL BANKS BY TYPE OF CREDIT**

(En términos efectivos anuales)<sup>1/ 2/</sup> / (Annual effective rates)<sup>1/ 2/</sup>

	MONEDA NACIONAL / DOMESTIC CURRENCY									MONEDA EXTRANJERA / FOREIGN CURRENCY										
	CORPORATIVAS, GRANDES Y MEDIANAS EMPRESAS / WHOLESALE BANKING			PEQUEÑA Y MICROEMPRESA / SMALL BUSINESS		CONSUMO / CONSUMPTION		HIPOTECARIO / MORTGAGE	PROMEDIO ESTRUCTURA CONSTANTE/ FIX-WEIGHED AVERAGE 3/	CORPORATIVAS, GRANDES Y MEDIANAS EMPRESAS / WHOLESALE BANKING			PEQUEÑA Y MICROEMPRESA / SMALL BUSINESS		CONSUMO / CONSUMPTION		HIPOTECARIO / MORTGAGE	PROMEDIO ESTRUCTURA CONSTANTE/ FIX-WEIGHED AVERAGE 3/		
	Préstamos / Loans		Préstamos / Loans	Tarjeta de Crédito / Credit Card	Préstamos / Loans		Préstamos / Loans			Préstamos / Loans		Tarjeta de Crédito / Credit Card	Préstamos / Loans		Préstamos / Loans					
	Hasta 360 d./ Up to 360 days	Más de 360 d./ More than 360 days	Hasta 360 d./ Up to 360 days		Más de 360 d./ More than 360 days	Hasta 360 d./ Up to 360 days	Más de 360 d./ More than 360 days	Hasta 360 d./ Up to 360 days	Más de 360 d./ More than 360 days	Hasta 360 d./ Up to 360 days	Más de 360 d./ More than 360 days		Hasta 360 d./ Up to 360 days	Más de 360 d./ More than 360 days	Hasta 360 d./ Up to 360 days	Más de 360 d./ More than 360 days				
<b>2018</b>																				<b>2018</b>
Jun.	5,6	8,1	34,3	22,4	37,4	46,3	17,8	8,4	17,1	4,5	5,5	9,0	9,2	34,9	8,2	9,0	7,3	7,9	Jun.	
Jul.	5,7	8,1	34,5	22,3	37,2	46,5	17,7	8,3	17,0	4,7	5,5	8,9	9,1	35,0	8,0	8,9	7,2	7,9	Jul.	
Ago.	5,8	8,0	34,1	22,1	37,7	45,8	17,6	8,3	17,1	4,8	5,5	8,7	9,4	35,3	7,5	8,9	7,2	7,9	Aug.	
Set.	5,8	8,0	33,2	22,0	37,7	46,1	17,5	8,3	17,0	4,9	5,5	8,7	9,3	35,4	7,1	8,8	7,2	8,0	Sep.	
Oct.	6,0	7,9	32,4	21,8	37,3	46,7	17,4	8,2	17,0	5,0	5,5	8,5	9,2	37,2	7,0	8,8	7,2	8,1	Oct.	
Nov.	6,0	7,9	32,2	21,7	37,2	43,5	17,4	8,2	16,9	4,9	5,6	8,5	8,9	37,9	6,7	8,7	7,1	8,1	Nov.	
Dic.	6,2	7,8	31,6	21,5	37,3	42,9	17,3	8,2	16,9	4,9	5,5	8,5	8,9	37,9	6,8	8,7	7,1	8,1	Dec.	
<b>2019</b>																				<b>2019</b>
Ene.	6,3	7,8	31,9	21,5	37,3	42,4	17,3	8,1	16,9	5,1	5,5	8,9	9,0	38,0	7,0	8,7	7,1	8,1	Jan.	
Feb.	6,3	7,8	32,1	21,3	37,0	42,3	17,3	8,1	16,9	5,3	5,5	9,0	9,1	37,7	7,1	8,7	7,1	8,2	Feb.	
Mar.	6,3	7,8	32,6	21,2	35,8	41,4	17,3	8,1	16,6	5,2	5,5	8,6	9,1	37,8	7,0	8,7	7,1	8,1	Mar.	
Abr.	6,3	7,8	32,7	21,0	35,5	41,0	17,2	8,1	16,5	5,0	5,6	7,9	9,1	37,9	7,8	8,7	7,1	8,1	Apr.	
May.	6,2	7,8	33,1	21,0	35,4	41,3	17,3	8,1	16,5	4,8	5,6	8,8	9,4	37,8	7,3	8,7	7,4	8,2	May.	
Jun.	6,2	7,8	33,4	20,8	35,6	43,6	17,3	8,1	16,6	4,8	5,6	8,9	9,6	37,8	7,2	8,7	7,0	8,1	Jun.	
Jul.	6,2	7,8	33,6	20,7	35,3	43,8	17,4	8,1	16,5	4,7	5,5	8,8	9,5	37,9	7,2	8,6	7,0	8,1	Jul.	
Ago.	6,1	7,7	33,7	20,6	35,3	44,0	17,4	8,0	16,5	4,6	5,5	8,3	9,0	37,8	6,9	8,6	7,0	8,0	Aug.	
Set.	5,9	7,7	33,5	20,4	35,3	44,2	17,5	8,0	16,4	4,6	5,5	7,9	8,6	38,0	6,8	8,6	7,0	8,0	Sep.	
Oct.	5,6	7,7	33,0	20,3	35,5	44,5	17,5	8,0	16,4	4,6	5,5	8,1	8,4	38,2	6,5	8,6	6,9	8,0	Oct.	
Nov.	5,6	7,6	32,8	20,2	35,4	44,7	17,5	7,9	16,3	4,5	5,4	8,1	8,0	38,2	7,2	8,5	6,9	7,9	Nov.	
Dic.	5,5	7,4	32,1	20,1	35,1	45,3	17,4	7,9	16,2	4,3	5,4	8,1	7,7	38,2	6,7	8,5	6,9	7,9	Dec.	
<b>2020</b>																				<b>2020</b>
Ene.	5,6	7,4	32,2	20,0	35,3	46,2	17,4	7,9	16,2	4,4	5,4	8,2	7,6	38,1	6,3	8,5	6,9	7,8	Jan.	
Feb.	5,5	7,4	32,5	19,9	35,0	46,8	17,3	7,8	16,1	4,4	5,3	7,8	7,5	38,0	6,1	8,5	6,8	7,8	Feb.	
Mar.	5,4	7,3	32,9	19,8	34,8	47,5	17,2	7,8	16,0	4,3	5,3	7,9	7,4	38,0	5,8	8,5	6,8	7,7	Mar.	
Abr.	5,2	7,2	31,8	20,2	34,3	46,8	17,2	7,8	15,9	4,1	5,2	7,9	7,3	38,1	5,7	8,4	6,8	7,6	Apr.	
May.	5,1	5,8	26,4	17,4	34,3	44,9	17,1	7,7	15,0	4,2	5,2	7,9	7,4	38,1	5,6	8,4	6,8	7,6	May.	
Jun.	4,8	5,0	26,3	14,5	33,7	45,4	17,2	7,7	14,2	4,2	5,2	7,5	7,0	37,9	5,2	8,4	6,8	7,4	Jun.	
Jul.	4,6	4,8	26,0	13,1	33,0	44,6	17,1	7,7	13,8	4,1	5,1	7,0	6,7	37,5	4,8	8,4	6,8	7,4	Jul.	
Ago.	4,5	4,4	25,4	11,0	33,1	44,3	17,0	7,7	13,2	4,0	5,2	6,7	6,7	37,2	4,7	8,4	6,7	7,3	Aug.	
Set.	4,4	4,3	24,8	10,1	33,1	45,3	16,9	7,6	12,9	3,9	5,2	6,2	6,5	37,1	4,4	8,3	6,7	7,2	Sep.	
Oct.	4,1	4,2	26,1	9,7	33,2	47,7	16,8	7,6	12,8	3,7	5,1	6,1	5,6	36,9	4,1	8,3	6,7	7,1	Oct.	
Nov. 1-24	3,9	4,1	27,6	9,6	33,0	49,8	16,6	7,5	12,6	3,5	5,1	5,1	5,4	36,8	3,9	8,3	6,7	7,0	Nov. 1-24	

1/ La información de este cuadro se ha actualizado en la Nota Semanal N° 43 (26 de noviembre de 2020).

2/ Tasas de interés promedio ponderado en el período, construidas a partir de los saldos diarios de colocaciones.

3/ Promedio construido sobre la estructura de participación de los siete grandes rubros de colocaciones (corporativos, grandes empresas, medianas empresas, pequeñas empresas, microempresa, consumo e hipotecario) de las empresas bancarias en agosto de 2010.

Fuente: Reporte N°6 de las empresas bancarias.

Elaboración: Gerencia de Operaciones Monetarias y Estabilidad Financiera - Subgerencia de Operaciones de Política Monetaria

**TASAS DE INTERÉS ACTIVAS PROMEDIO DE LAS CAJAS MUNICIPALES DE AHORRO Y CRÉDITO**  
**AVERAGE LENDING INTEREST RATES OF MUNICIPAL CREDIT AND SAVINGS INSTITUTIONS BY TYPE OF CREDIT**

(% en términos efectivos anuales)<sup>1/ 2/</sup> / (% annual effective rates)<sup>1/ 2/</sup>

	MONEDA NACIONAL / DOMESTIC CURRENCY										MONEDA EXTRANJERA / FOREIGN CURRENCY														
	CORPORATIVAS, GRANDES Y MEDIANAS EMPRESAS WHOLESALE BANKING				PEQUEÑA y MICROEMPRESA SMALL BUSINESS				CONSUMO/ CONSUMPTION		HIPOTECARIO/ MORTGAGE	PROMEDIO ESTRUCTURA CONSTANTE/ FIX-WEIGHED AVERAGE 3/	CORPORATIVAS, GRANDES Y MEDIANAS EMPRESAS WHOLESALE BANKING				PEQUEÑA y MICROEMPRESA SMALL BUSINESS					CONSUMO/ CONSUMPTION		HIPOTECARIO/ MORTGAGE	PROMEDIO ESTRUCTURA CONSTANTE/ FIX-WEIGHED AVERAGE 3/
	Préstamos Loans		Préstamos Loans		Tarjeta de Crédito / Credit Card	Préstamos Loans		Préstamos Loans		Tarjeta de Crédito / Credit Card			Préstamos Loans		Préstamos Loans		Tarjeta de Crédito / Credit Card	Préstamos Loans		Préstamos Loans					
	Hasta 360 d./ Up to 360 days	Más de 360 d./ More than 360 days	Hasta 360 d./ Up to 360 days	Más de 360 d./ More than 360 days		Hasta 360 d./ Up to 360 days	Más de 360 d./ More than 360 days	Hasta 360 d./ Up to 360 days	Más de 360 d./ More than 360 days		Hasta 360 d./ Up to 360 days	Más de 360 d./ More than 360 days	Hasta 360 d./ Up to 360 days	Más de 360 d./ More than 360 days	Hasta 360 d./ Up to 360 days	Más de 360 d./ More than 360 days		Hasta 360 d./ Up to 360 days	Más de 360 d./ More than 360 days	Hasta 360 d./ Up to 360 days		Más de 360 d./ More than 360 days			
<b>2018</b>																						<b>2018</b>			
Jun.	16,3	15,3	37,4	28,1	-	64,6	29,4	13,7	22,6	16,0	12,9	21,8	16,5	-	16,0	14,8	11,7	11,8	Jun.						
Jul.	15,9	15,3	37,4	28,0	-	64,1	29,1	13,7	22,3	13,1	12,9	21,2	16,0	-	15,8	14,7	11,7	11,8	Jul.						
Ago.	15,7	15,3	37,6	28,0	-	63,1	28,8	13,7	22,2	13,8	12,9	20,9	16,1	-	15,4	14,6	11,7	11,8	Aug.						
Set.	16,2	15,3	37,5	27,9	-	63,8	28,5	13,7	22,1	14,1	12,8	20,9	16,1	-	15,5	14,5	11,7	11,7	Sep.						
Oct.	15,6	15,3	37,4	27,8	-	63,9	28,2	13,7	22,0	13,9	12,8	21,1	16,2	-	15,7	14,6	11,7	11,7	Oct.						
Nov.	17,9	15,1	37,3	27,8	-	63,6	28,0	13,7	21,8	13,9	12,8	19,2	16,2	-	16,8	14,6	11,7	11,8	Nov.						
Dic.	18,2	15,1	37,4	28,0	-	63,4	27,6	13,7	21,7	13,7	12,7	18,4	16,3	-	16,9	14,6	11,7	11,8	Dec.						
<b>2019</b>																					<b>2019</b>				
Ene.	17,0	15,1	37,4	27,7	-	63,7	27,5	13,7	21,6	13,9	12,7	18,8	17,3	-	16,8	14,6	11,7	11,8	Jan.						
Feb.	17,2	15,0	37,4	27,7	-	63,8	27,4	13,7	21,6	14,1	12,7	18,7	17,2	-	16,4	14,8	11,7	12,2	Feb.						
Mar.	17,1	15,0	37,5	27,6	-	63,3	27,4	13,7	21,5	13,8	12,6	20,3	17,3	-	16,5	14,7	11,7	12,2	Mar.						
Abr.	17,9	15,0	37,5	27,6	-	63,6	27,3	13,7	21,6	13,0	12,5	20,8	17,0	-	15,2	14,7	11,6	11,9	Apr.						
May.	18,2	14,9	37,5	27,5	-	63,5	27,2	13,7	21,5	12,5	12,6	21,5	17,0	-	15,0	14,8	11,6	11,8	May.						
Jun.	18,1	14,8	37,3	27,5	-	63,7	27,2	13,7	21,5	13,1	12,8	19,7	16,8	-	12,2	14,7	11,7	11,7	Jun.						
Jul.	18,1	14,8	37,3	27,3	-	63,2	27,2	13,7	21,5	12,7	13,2	20,5	16,8	-	12,5	14,6	11,6	10,7	Jul.						
Ago.	18,4	14,9	37,2	27,2	-	62,9	27,1	13,7	21,5	12,5	13,1	18,5	16,6	-	12,5	14,6	11,6	10,6	Aug.						
Set.	19,3	14,9	37,2	27,1	-	62,6	27,0	13,6	21,5	12,8	13,0	19,1	16,6	-	12,6	14,5	11,6	10,6	Sep.						
Oct.	18,5	14,7	35,3	25,8	-	61,5	25,3	13,0	20,6	12,6	12,1	19,7	15,9	-	12,7	14,3	11,6	10,4	Oct.						
Nov.	17,9	14,7	37,0	26,9	-	62,2	26,8	13,6	21,4	13,0	12,9	21,4	16,1	-	13,7	14,2	11,7	10,4	Nov.						
Dic.	19,9	15,3	37,7	27,6	-	61,1	27,1	14,0	21,6	13,6	13,4	22,4	16,4	-	14,0	14,0	11,9	10,6	Dec.						
<b>2020</b>																					<b>2020</b>				
Ene.	19,0	14,8	36,7	26,9	-	61,1	26,5	14,0	21,2	12,8	12,6	21,7	16,0	-	17,0	13,8	11,7	10,3	Jan.						
Feb.	21,0	14,8	36,7	26,8	-	61,3	26,5	13,9	21,2	12,6	12,6	21,4	15,9	-	17,0	13,7	11,7	10,3	Feb.						
Mar.	20,8	14,7	36,4	26,7	-	61,6	26,3	13,9	21,1	12,2	12,5	22,6	15,9	-	15,5	13,6	11,7	10,3	Mar.						
Abr.	20,4	14,8	36,2	26,4	-	62,4	26,1	13,9	21,0	12,1	12,4	19,7	16,1	-	15,8	13,5	11,7	10,3	Apr.						
May.	20,0	14,2	35,3	25,2	-	62,4	25,5	13,8	20,5	12,4	12,4	17,3	16,4	-	16,5	13,2	11,5	10,3	May.						
Jun.	19,8	13,8	34,5	24,9	-	61,3	25,5	13,8	20,2	11,9	12,4	16,8	16,7	-	16,9	13,0	11,5	10,4	Jun.						
Jul.	20,1	13,7	34,3	23,8	-	59,5	25,6	13,8	20,1	11,8	12,3	16,0	16,9	-	16,2	13,0	11,5	10,5	Jul.						
Ago.	20,0	13,3	34,2	22,9	-	58,9	25,5	13,7	19,9	11,9	12,4	15,1	16,7	-	17,4	12,9	11,6	10,6	Aug.						
Set.	19,7	12,9	34,3	22,0	-	58,1	25,4	13,7	19,6	11,3	12,3	16,7	16,9	-	17,1	13,0	11,6	10,7	Sep.						
Oct.	19,2	12,7	34,2	21,8	-	57,4	25,4	13,7	19,5	11,6	12,3	17,3	16,9	-	17,8	13,6	11,6	10,7	Oct.						

1/ La información de este cuadro se ha actualizado en la Nota Semanal N° 42 (19 de noviembre de 2020). Las fechas de actualización de esta información para este año aparecen en la página vii de la presente Nota.

2/ Tasas de interés ponderado en el período, construidas a partir de los saldos diarios de colocaciones.

3/ Promedio construido sobre la estructura de participación de los siete grandes rubros de colocaciones (corporativos, grandes empresas, medianas empresas, pequeñas empresas, microempresa, consumo e hipotecario) de las Cajas Municipales de Ahorros y Créditos.

Fuente: Reporte N°6-A de las cajas municipales de ahorro y crédito.

Elaboración: Gerencia de Operaciones Monetarias y Estabilidad Financiera - Subgerencia de Operaciones de Política Monetaria

**TASAS DE INTERÉS ACTIVAS PROMEDIO DE LAS CAJAS RURALES DE AHORRO Y CRÉDITO**  
**AVERAGE LENDING INTEREST RATES OF RURAL CREDIT AND SAVINGS INSTITUTIONS BY TYPE OF CREDIT**

(% en términos efectivos anuales)<sup>1/ 2/</sup> / (% annual effective rates)<sup>1/ 2/</sup>

	MONEDA NACIONAL / DOMESTIC CURRENCY									MONEDA EXTRANJERA / FOREIGN CURRENCY													
	CORPORATIVAS. GRANDES Y MEDIANAS EMPRESAS WHOLESALE BANKING			PEQUEÑA y MICROEMPRESA SMALL BUSINESS			CONSUMO/ CONSUMPTION			HIPOTECARIO/ MORTGAGE	PROMEDIO ESTRUCTURA CONSTANTE/ FIX-WEIGHED AVERAGE 3/	CORPORATIVAS. GRANDES Y MEDIANAS EMPRESAS WHOLESALE BANKING			PEQUEÑA y MICROEMPRESA SMALL BUSINESS			CONSUMO/ CONSUMPTION			HIPOTECARIO/ MORTGAGE	PROMEDIO ESTRUCTURA CONSTANTE/ FIX-WEIGHED AVERAGE 3/	
	Préstamos Loans		Tarjeta de Crédito / Credit Card	Préstamos Loans		Préstamos Loans	Préstamos Loans		Préstamos Loans			Préstamos Loans		Tarjeta de Crédito / Credit Card	Préstamos Loans		Préstamos Loans	Préstamos Loans		Préstamos Loans			
	Hasta 360 d./ Up to 360 days	Más de 360 d./ More than 360 days		Hasta 360 d./ Up to 360 days	Más de 360 d./ More than 360 days		Hasta 360 d./ Up to 360 days	Más de 360 d./ More than 360 days				Hasta 360 d./ Up to 360 days	Más de 360 d./ More than 360 days		Hasta 360 d./ Up to 360 days	Más de 360 d./ More than 360 days		Hasta 360 d./ Up to 360 days					Más de 360 d./ More than 360 days
<b>2018</b>																				<b>2018</b>			
Jun.	12,3	13,2	42,5	31,3	-	50,4	35,8	14,1	22,9	7,9	11,9	13,3	14,2	-	-	8,1	11,0	9,6	Jun.				
Jul.	12,2	12,5	42,5	31,3	-	51,0	35,8	14,0	22,7	6,9	12,0	11,7	14,2	-	-	12,1	11,0	9,9	Jul.				
Ago.	11,9	12,8	42,4	31,2	-	51,1	35,6	14,0	22,7	13,4	12,0	13,6	14,1	-	-	7,0	11,0	9,6	Aug.				
Set.	12,2	13,0	42,5	31,1	-	51,7	35,4	13,7	22,6	7,9	11,9	10,9	14,2	-	-	8,2	11,3	9,6	Sep.				
Oct.	13,9	13,3	42,4	31,0	-	51,5	35,2	13,6	22,4	7,1	12,0	13,6	14,1	-	-	7,3	11,3	9,5	Oct.				
Nov.	13,5	13,7	42,4	31,0	-	51,7	35,0	13,3	21,2	11,2	11,8	19,1	13,0	-	-	7,3	11,3	9,5	Nov.				
Dic.	13,5	13,8	42,5	30,9	-	51,5	34,9	13,3	21,2	11,9	12,0	19,2	14,1	-	-	7,3	11,3	9,6	Dec.				
<b>2019</b>																				<b>2019</b>			
Ene.	13,3	11,4	42,7	30,6	-	48,6	34,8	13,3	20,9	11,2	12,1	21,9	14,1	-	19,0	7,3	11,3	9,8	Jan.				
Feb.	12,9	10,4	43,1	31,0	-	49,0	34,6	13,5	20,7	11,0	12,1	23,6	14,1	-	19,0	7,3	11,3	9,8	Feb.				
Mar. 4/	13,8	10,4	43,4	31,1	65,4	49,8	34,5	13,4	30,0	12,0	12,1	19,9	14,1	-	19,0	7,7	11,3	9,8	Mar.				
Abr.	13,8	10,5	43,9	31,2	64,2	49,6	34,4	13,2	29,7	12,0	12,2	19,7	14,1	-	19,0	7,9	10,9	9,8	Apr.				
May.	14,7	10,8	44,2	31,2	63,6	49,9	34,2	13,3	31,5	11,5	11,9	19,7	14,1	-	19,0	7,9	10,9	9,8	May.				
Jun.	11,6	10,9	43,9	31,1	63,2	50,1	34,0	13,0	31,3	-	12,0	20,0	14,0	-	19,0	7,9	10,9	10,1	Jun.				
Jul.	11,6	10,8	43,6	30,9	66,1	49,4	33,9	13,1	32,2	12,0	11,8	20,0	13,9	-	19,0	8,4	10,9	10,0	Jul.				
Ago.	11,7	10,8	43,2	30,8	66,2	49,5	35,4	13,1	32,5	12,0	11,8	20,0	14,1	-	19,0	7,7	10,9	9,8	Aug.				
Set.	16,0	10,7	39,9	30,6	66,3	49,6	33,5	13,1	32,2	12,0	11,9	20,0	14,1	-	19,0	7,7	10,9	9,8	Sep.				
Oct.	15,8	10,8	39,5	30,4	66,0	49,5	33,4	13,1	32,1	12,0	11,8	20,0	13,5	-	19,0	7,7	10,9	9,4	Oct.				
Nov.	14,3	10,8	40,0	30,4	65,9	50,2	33,3	13,0	32,0	12,0	11,7	20,0	14,1	-	-	8,1	11,4	9,4	Nov.				
Dic.	11,3	10,8	43,9	30,3	66,5	50,6	33,1	12,9	31,6	11,7	11,7	12,4	14,1	-	-	11,2	11,4	10,0	Dec.				
<b>2020</b>																				<b>2020</b>			
Ene.	14,0	10,7	44,4	30,2	66,0	50,8	33,0	12,9	31,8	12,0	11,7	12,4	14,1	-	-	11,4	11,4	9,9	Jan.				
Feb.	13,2	10,8	44,4	30,1	65,8	50,5	32,9	12,9	31,7	12,0	11,7	20,0	14,3	-	-	11,8	11,4	10,1	Feb.				
Mar.	13,3	10,5	44,9	30,1	64,0	50,1	33,3	12,9	31,0	12,0	11,6	20,0	14,3	-	-	11,2	11,4	10,0	Mar.				
Abr.	11,6	10,5	45,0	30,3	55,8	48,8	33,3	12,9	28,2	12,0	11,6	20,0	14,3	-	-	11,3	11,4	10,3	Apr.				
May.	12,5	10,5	45,9	30,4	52,3	49,4	33,4	12,9	27,3	12,0	11,6	20,0	14,3	-	-	11,3	11,4	10,3	May.				
Jun.	12,5	10,3	42,8	30,4	50,3	47,9	33,3	12,9	26,7	12,0	11,7	20,0	14,2	-	-	11,3	11,3	10,3	Jun.				
Jul.	12,6	10,0	44,6	26,9	49,8	47,2	33,2	12,9	26,1	12,0	11,9	20,0	14,2	-	-	11,3	11,3	10,4	Jul.				
Ago.	12,3	9,0	44,5	24,0	50,0	46,5	32,6	12,7	25,7	12,0	12,0	20,0	14,1	-	-	11,2	11,0	10,3	Aug.				
Set.	12,6	8,9	44,1	23,1	50,7	46,5	32,5	12,7	25,2	0,0	12,0	20,0	14,1	-	-	11,1	11,0	10,3	Sep.				
Oct.	10,3	8,5	41,7	22,5	52,0	47,7	32,2	12,7	25,5	0,0	11,9	20,0	14,1	-	-	11,0	11,1	10,3	Oct.				

1/ La información de este cuadro se ha actualizado en la Nota Semanal N° 42 (19 de noviembre de 2020). Las fechas de actualización de esta información para este año aparecen en la página vii de la presente Nota.

2/ Tasas de interés promedio ponderado en el período, construidas a partir de los saldos diarios de colocaciones.

3/ Promedio construido sobre la estructura de participación de los siete grandes rubros de colocaciones (corporativos, grandes empresas, medianas empresas, pequeñas empresas, microempresa, consumo e hipotecario) de las Cajas Rurales de Ahorros y Créditos.

4/ A partir de marzo de 2019 incluye a la Caja CAT S.A. (Ex Banco Cencosud)

Fuente: Reporte N°6-A de las cajas rurales de ahorro y crédito.

Elaboración: Gerencia de Operaciones Monetarias y Estabilidad Financiera - Subgerencia de Operaciones de Política Monetaria

## TASAS DE INTERÉS ACTIVAS EN MONEDA NACIONAL Y EXTRANJERA AVERAGE INTEREST RATES - DOMESTIC AND FOREIGN CURRENCY

(% en términos efectivos anuales)<sup>1/</sup> / (% annual effective rates)<sup>1/</sup>

PROMEDIO ÚLTIMOS 30 DÍAS ÚTILES AL 24 noviembre 2020/  AVERAGE, LAST 30 BUSINESS DAYS ON November 24 2020	MONEDA NACIONAL / DOMESTIC CURRENCY										MONEDA EXTRANJERA / FOREIGN CURRENCY									
	CORPORATIVOS CORPORATE		GRANDES EMPRESAS/ BIG COMPANIES		MEDIANAS EMPRESAS/ MEDIUM ENTERPRISES		CONSUMO/ CONSUMPTION			HIPOTECARIO/ MORTGAGE	CORPORATIVOS CORPORATE		GRANDES EMPRESAS/ BIG COMPANIES		MEDIANAS EMPRESAS/ MEDIUM ENTERPRISES		CONSUMO/ CONSUMER			HIPOTECARIO/ MORTGAGE
	PRÉSTAMOS / LOANS		PRÉSTAMOS / LOANS		PRÉSTAMOS / LOANS		PRÉSTAMOS / LOANS 2/				PRÉSTAMOS / LOANS		PRÉSTAMOS / LOANS		PRÉSTAMOS / LOANS		PRÉSTAMOS / LOANS 2/			
	Promedio Average 3/	Más de 360 días More than 360 days	Promedio Average 3/	Más de 360 días More than 360 days	Promedio Average 3/	Más de 360 días More than 360 days	Promedio Average 3/	Tarjetas de Crédito/ Credit Cards	Más de 360 días More than 360 days	Promedio Average 3/	Más de 360 días More than 360 days	Promedio Average 3/	Más de 360 días More than 360 days	Promedio Average 3/	Más de 360 días More than 360 days	Promedio Average 3/	Tarjetas de Crédito/ Credit Cards	Más de 360 días More than 360 days	Promedio Average 3/	Más de 360 días More than 360 days
<b>EMPRESAS BANCARIAS</b>	<b>2,05</b>	<b>2,11</b>	<b>4,54</b>	<b>4,16</b>	<b>6,52</b>	<b>4,94</b>	<b>37,06</b>	<b>45,37</b>	<b>16,94</b>	<b>6,47</b>	<b>2,03</b>	<b>4,67</b>	<b>4,58</b>	<b>5,18</b>	<b>6,37</b>	<b>5,86</b>	<b>35,73</b>	<b>38,08</b>	<b>8,17</b>	<b>5,38</b>
CRÉDITO	2,46	3,35	4,51	4,45	6,71	5,57	26,70	36,37	13,45	6,25	1,95	2,83	4,74	4,35	6,55	5,82	29,90	31,90	8,19	5,50
INTERBANK	2,42	4,64	4,32	3,85	5,58	3,76	48,16	53,99	15,84	6,30	2,75	6,46	3,97	3,34	5,37	7,70	51,47	52,86	7,73	5,50
CITIBANK	-	-	4,02	-	3,71	-	-	-	-	-	2,26	2,55	-	-	-	-	-	-	-	-
SCOTIABANK	1,34	1,30	4,47	5,26	6,47	4,63	31,54	37,04	13,80	6,44	0,66	-	3,22	5,13	6,17	4,72	40,28	40,73	7,44	5,16
BBVA	2,00	3,10	4,32	3,17	6,54	4,38	35,65	49,66	14,13	6,25	1,74	4,05	4,98	5,05	6,80	5,99	32,36	36,57	8,23	5,18
COMERCIO	5,00	-	3,09	1,00	3,48	1,21	17,33	27,54	17,23	8,58	-	-	5,79	-	9,12	-	30,02	30,02	-	-
PICHINCHA	4,40	1,99	5,46	3,04	7,25	6,42	39,47	40,42	38,24	9,22	4,64	-	5,73	-	7,28	9,29	38,11	38,12	-	-
INTERAMERICANO	3,48	-	5,25	7,48	5,80	4,40	16,98	30,00	12,84	7,52	3,06	5,25	5,81	5,94	7,06	9,43	23,89	30,00	9,33	7,11
MIBANCO	-	-	-	-	14,04	12,73	42,67	-	34,17	14,36	-	-	-	-	-	-	-	-	-	-
GNB	2,30	-	-	-	-	-	46,09	49,94	10,21	-	2,30	-	7,85	-	7,15	-	54,69	54,69	-	-
FALABELLA	-	-	-	-	-	-	46,12	46,13	10,56	-	-	-	-	-	-	-	-	-	-	-
RIPLEY	-	-	-	-	-	-	53,49	58,99	23,06	-	-	-	-	-	-	-	-	-	-	-
SANTANDER	4,48	5,92	5,53	-	5,20	5,90	-	-	-	-	4,15	-	4,70	7,24	4,20	-	-	-	-	-
AZTECA	-	-	-	-	-	-	144,69	152,20	159,13	-	-	-	-	-	-	-	-	-	-	-
ICBC	1,52	-	-	-	-	-	-	-	-	-	2,43	-	2,75	-	-	-	-	-	-	-
BANK OF CHINA	-	-	-	-	-	-	-	-	-	-	-	-	-	-	-	-	-	-	-	-
<b>EMPRESAS FINANCIERAS</b>	<b>-</b>	<b>-</b>	<b>19,49</b>	<b>19,49</b>	<b>20,78</b>	<b>20,89</b>	<b>65,05</b>	<b>72,16</b>	<b>51,13</b>	<b>-</b>	<b>-</b>	<b>-</b>	<b>7,65</b>	<b>8,69</b>	<b>14,97</b>	<b>16,17</b>	<b>14,21</b>	<b>-</b>	<b>-</b>	<b>-</b>
CREDISCOTIA	-	-	-	-	27,55	27,55	65,07	75,84	50,82	-	-	-	-	-	-	-	-	-	-	-
COMPARTAMOS	-	-	-	-	136,85	-	36,27	-	35,28	-	-	-	-	-	-	-	-	-	-	-
CONFIANZA	-	-	-	-	20,00	-	28,89	-	28,00	-	-	-	-	-	-	-	-	-	-	-
QAPAQ	-	-	-	-	18,50	-	80,01	-	79,99	-	-	-	-	-	-	-	-	-	-	-
OH!	-	-	-	-	-	-	69,62	71,75	45,89	-	-	-	-	-	-	-	-	-	-	-
EFFECTIVA	-	-	-	-	-	-	88,39	-	82,96	-	-	-	-	-	-	-	-	-	-	-
AMERIKA	-	-	-	-	-	-	-	-	-	-	-	-	-	-	-	-	-	-	-	-
MITSUI AUTO FINANCE	-	-	19,49	19,49	23,63	23,63	18,53	-	-	-	-	-	7,65	8,69	14,97	16,17	14,21	-	-	-
PROEMPRESA	-	-	-	-	18,32	17,61	44,03	-	38,38	-	-	-	-	-	-	-	-	-	-	-
CREDINKA	-	-	-	-	16,45	16,34	40,28	-	38,30	-	-	-	-	-	-	-	-	-	-	-
PROMEDIO / AVERAGE 4/	FTAMN		16,31		FTAMEX										6,17					

La información de este cuadro se ha actualizado en la Nota Semanal N° 43 (26 de noviembre del 2020).

La información sobre tasas de interés para la pequeña empresa y microempresa esta disponible en la versión electrónica de la Nota Semanal, en [www.bcrp.gob.pe](http://www.bcrp.gob.pe)

1/ Promedio de las operaciones realizadas en los últimos 30 días. Información procesada por la SBS con la información remitida diariamente por las empresas bancarias y financieras a través del Reporte 6. Estas tasas tienen carácter referencial.

2/ Préstamo no revolvente de libre disponibilidad

3/ Se refiere a todas las operaciones por tipo de crédito

4/ La FTAMN y la FTAMEX son las tasas activas de mercado promedio ponderado de las operaciones de las empresas bancarias, de los últimos 30 días útiles en moneda nacional y en moneda extranjera, respectivamente.

Fuente: Superintendencia de Banca, Seguros y AFP

Elaboración: Gerencia de Operaciones Monetarias y Estabilidad Financiera - Subgerencia de Operaciones de Política Monetaria

INDICADORES DE RIESGO PARA PAÍSES EMERGENTES: EMBIG<sup>1/</sup> DIFERENCIAL DE RENDIMIENTOS CONTRA BONOS DEL TESORO DE EUA<sup>2/</sup>  
 RISK INDICATORS FOR EMERGING COUNTRIES: EMBIG<sup>1/</sup> STRIPPED SPREAD<sup>2/</sup>

(En puntos básicos)<sup>3/</sup> / (In basic points)<sup>3/</sup>

	Diferencial de rendimientos del índice de bonos de mercados emergentes (EMBIG) / Emerging Market Bond Index (EMBIG) Stripped Spread								LATIN EMBIG Países Latinoamericanos / Latin Countries	EMBIG Países Emergentes / Emerging Countries	
	Perú	Argentina	Brasil	Chile	Colombia	Ecuador	México	Venezuela			
<b>2018</b>	<b>147</b>	<b>548</b>	<b>265</b>	<b>133</b>	<b>183</b>	<b>640</b>	<b>272</b>	<b>5163</b>	<b>469</b>	<b>359</b>	<b>2018</b>
Jun.	163	529	319	142	200	715	293	4711	486	377	Jun.
Jul.	151	572	289	137	181	654	268	4986	471	366	Jul.
Ago.	149	668	300	139	182	680	279	5364	493	383	Aug.
Set.	140	673	314	134	177	692	270	6077	498	385	Sep.
Oct.	143	659	263	129	179	670	268	5804	492	377	Oct.
Nov.	157	655	258	146	202	747	327	6034	528	405	Nov.
Dic.	165	774	268	160	213	769	344	6536	551	424	Dec.
<b>2019</b>	<b>129</b>	<b>1317</b>	<b>235</b>	<b>136</b>	<b>184</b>	<b>694</b>	<b>318</b>	<b>9829</b>	<b>483</b>	<b>356</b>	<b>2019</b>
Ene.	152	705	250	149	201	714	329	5783	519	401	Jan.
Feb.	140	680	236	136	191	655	319	4999	493	373	Feb.
Mar.	136	748	242	133	188	613	309	5191	488	371	Mar.
Abr.	122	839	244	128	177	551	295	5393	486	364	Apr.
May.	136	924	252	132	191	575	309	5552	505	377	May.
Jun.	129	883	242	137	190	590	333	6012	510	374	Jun.
Jul.	116	790	214	130	172	578	327	10923	509	354	Jul.
Ago.	127	1568	233	136	187	706	347	11526	528	372	Aug.
Set.	116	2191	228	131	176	649	320	13205	495	346	Sep.
Oct.	127	2099	235	136	179	766	309	19515	460	335	Oct.
Nov.	127	2336	230	146	182	992	317	15692	427	318	Nov.
Dic.	116	2036	220	142	171	938	305	14150	368	290	Dec.
<b>2020</b>	<b>176</b>	<b>2312</b>	<b>322</b>	<b>202</b>	<b>266</b>	<b>2492</b>	<b>482</b>	<b>23767</b>	<b>513</b>	<b>413</b>	<b>2020</b>
Ene.	114	1920	217	143	170	863	298	15916	358	286	Jan.
Feb.	122	2017	209	147	173	1191	306	14406	370	298	Feb.
Mar.	249	3376	351	287	345	3649	557	14608	627	506	Mar.
Abr.	278	3803	420	306	389	5061	674	19163	732	578	Apr.
May.	222	3012	416	255	338	4309	593	25406	643	516	May.
Jun.	180	2539	365	209	287	3297	507	29970	548	430	Jun.
Jul.	169	2331	355	200	272	2853	506	31066	521	416	Jul.
Ago.	146	2119	315	170	241	2752	468	33695	478	383	Aug.
Set.	160	1533	315	177	254	1436	481	30708	467	386	Sep.
Oct.	150	1406	308	168	240	983	478	25132	462	383	Oct.
Nov 1-24	145	1375	275	155	216	1017	435	21366	432	357	Nov 1-24
Nota: Var. Anual	18	-961	45	10	34	25	117	5 675	5	39	Note: bp chg. Year-to-Year
Acumulado	29	-661	55	13	45	79	130	7 216	64	66	Cumulative
Mensual	-6	-31	-33	-12	-24	34	-43	-3 765	-30	-26	Monthly

1/ La información de este cuadro se ha actualizado en la Nota Semanal N° 43 (26 de noviembre de 2020). Corresponde a datos promedio del período.

2/ Índice elaborado por el J.P. Morgan que refleja los retornos del portafolio de deuda según sea el caso, es decir, de cada país, de los países latinoamericanos y de los países emergentes en conjunto. Considera como deuda, eurobonos, bonos Brady y en menor medida deudas locales y préstamos. Estos indicadores son promedio para cada período y su disminución se asocia con una reducción del riesgo país percibido por los inversionistas. Se mide en puntos básicos y corresponde al diferencial de rendimientos con respecto al bono del Tesoro de EUA de similar duración de la deuda en cuestión.

3/ Cien puntos básicos equivalen a uno porcentual.

Fuente: Reuters.

Elaboración: Gerencia Central de Estudios Económicos.



**TIPO DE CAMBIO PROMEDIO DEL PERIODO  
AVERAGE EXCHANGE RATE**

(Soles por US dólar)<sup>1/</sup> / (Soles per US dollar)<sup>1/</sup>

	Promedio del periodo 3/ Period Average 3/									
	Interbancario 2/ Interbanking Rate			Bancario Banking Rate			Informal Informal Rate			
	Compra Bid	Venta Ask	Promedio Average	Compra Bid	Venta Ask	Promedio Average	Compra Bid	Venta Ask	Promedio Average	
<b>2018</b>	<b>3,286</b>	<b>3,288</b>	<b>3,287</b>	<b>3,285</b>	<b>3,288</b>	<b>3,287</b>	<b>3,288</b>	<b>3,289</b>	<b>3,289</b>	<b>2018</b>
Jun.	3,271	3,272	3,271	3,270	3,272	3,271	3,271	3,272	3,272	Jun.
Jul.	3,276	3,278	3,277	3,275	3,279	3,277	3,279	3,281	3,280	Jul.
Ago.	3,288	3,290	3,289	3,287	3,290	3,288	3,290	3,291	3,291	Aug.
Set.	3,311	3,313	3,312	3,310	3,313	3,311	3,313	3,316	3,315	Sep.
Oct.	3,334	3,336	3,335	3,332	3,335	3,334	3,332	3,333	3,333	Oct.
Nov.	3,375	3,376	3,376	3,373	3,377	3,375	3,379	3,380	3,379	Nov.
Dic.	3,363	3,365	3,364	3,362	3,366	3,364	3,367	3,368	3,368	Dec.
<b>2019</b>	<b>3,336</b>	<b>3,338</b>	<b>3,337</b>	<b>3,335</b>	<b>3,339</b>	<b>3,337</b>	<b>3,339</b>	<b>3,340</b>	<b>3,340</b>	<b>2019</b>
Ene.	3,343	3,344	3,344	3,342	3,345	3,344	3,350	3,351	3,351	Jan.
Feb.	3,321	3,322	3,322	3,320	3,323	3,321	3,324	3,326	3,325	Feb.
Mar.	3,304	3,306	3,304	3,303	3,306	3,305	3,305	3,305	3,305	Mar.
Abr.	3,303	3,305	3,303	3,302	3,306	3,304	3,305	3,306	3,305	Apr.
May.	3,333	3,334	3,334	3,331	3,334	3,334	3,329	3,330	3,329	May.
Jun.	3,325	3,326	3,325	3,324	3,327	3,326	3,331	3,332	3,332	Jun.
Jul.	3,290	3,291	3,290	3,288	3,292	3,290	3,295	3,297	3,296	Jul.
Ago.	3,378	3,380	3,379	3,376	3,379	3,378	3,373	3,374	3,373	Aug.
Set.	3,356	3,358	3,357	3,356	3,359	3,357	3,361	3,362	3,362	Sep.
Oct.	3,359	3,361	3,360	3,358	3,362	3,360	3,364	3,365	3,364	Oct.
Nov.	3,371	3,374	3,373	3,370	3,374	3,372	3,371	3,372	3,372	Nov.
Dic.	3,353	3,356	3,355	3,353	3,357	3,355	3,363	3,365	3,364	Dec.
<b>2020</b>										<b>2020</b>
Ene.	3,327	3,329	3,328	3,326	3,329	3,327	3,331	3,332	3,332	Jan.
Feb.	3,390	3,392	3,391	3,389	3,392	3,390	3,385	3,386	3,386	Feb.
Mar.	3,489	3,495	3,493	3,489	3,494	3,491				Mar.
Abr.	3,395	3,401	3,398	3,395	3,400	3,398				Apr.
May.	3,420	3,424	3,422	3,419	3,424	3,421				May.
Jun.	3,470	3,472	3,471	3,468	3,472	3,470				Jun.
Jul.	3,515	3,519	3,517	3,514	3,519	3,517				Jul.
Ago.	3,563	3,565	3,565	3,562	3,566	3,564				Aug.
Set.	3,554	3,556	3,556	3,553	3,557	3,555				Sep.
Oct.	3,595	3,597	3,596	3,593	3,598	3,596				Oct.
Nov 1-24	3,607	3,611	3,609	3,605	3,611	3,608				Nov 1-24
<b>Variación %</b>										<b>% Chg.</b>
12 meses	7,0	7,0	7,0	7,0	7,0	7,0				yoy
acumulada	7,6	7,6	7,6	7,5	7,6	7,5				Cumulative
mensual	0,3	0,4	0,4	0,3	0,4	0,3				Monthly

1/ La información de este cuadro se ha actualizado en la Nota Semanal N° 43 (26 de noviembre de 2020).

El calendario anual de publicación de estas estadísticas se presenta en la página vii de esta Nota.

2/ A partir de 2004 los tipos de cambio promedio interbancario corresponden a las cotizaciones por transacciones ejecutadas en Datatec.

3/ Los datos corresponden al promedio del mes a la fecha indicada.

Fuente: BCRP, SBS, Reuters y Datatec.

Elaboración: Gerencia Central de Estudios Económicos.

**TIPO DE CAMBIO FIN DE PERIODO**  
**END OF PERIOD EXCHANGE RATE**  
 (Soles por US dólar)<sup>1/</sup> / (Soles per US dollar)<sup>1/</sup>

	Fin de periodo 3/ End of Period 3/									
	Interbancario 2/ Interbanking Rate			Bancario Banking Rate			Informal Informal Rate			
	Compra Bid	Venta Ask	Promedio Average	Compra Bid	Venta Ask	Promedio Average	Compra Bid	Venta Ask	Promedio Average	
<b>2018</b>	<b>3,373</b>	<b>3,376</b>	<b>3,376</b>	<b>3,369</b>	<b>3,379</b>	<b>3,374</b>	<b>3,368</b>	<b>3,370</b>	<b>3,369</b>	<b>2018</b>
Jun.	3,273	3,274	3,273	3,269	3,274	3,272	3,273	3,274	3,274	Jun.
Jul.	3,272	3,274	3,273	3,271	3,274	3,273	3,277	3,278	3,277	Jul.
Ago.	3,296	3,298	3,296	3,293	3,298	3,296	3,297	3,299	3,298	Aug.
Set.	3,298	3,300	3,299	3,298	3,302	3,300	3,304	3,305	3,305	Sep.
Oct.	3,366	3,368	3,367	3,364	3,367	3,366	3,358	3,359	3,358	Oct.
Nov.	3,382	3,384	3,383	3,378	3,382	3,380	3,385	3,386	3,385	Nov.
Dic.	3,373	3,376	3,376	3,369	3,379	3,374	3,368	3,370	3,369	Dec.
<b>2019</b>	<b>3,309</b>	<b>3,314</b>	<b>3,312</b>	<b>3,311</b>	<b>3,317</b>	<b>3,314</b>	<b>3,327</b>	<b>3,329</b>	<b>3,328</b>	<b>2019</b>
Ene.	3,331	3,332	3,331	3,333	3,335	3,334	3,340	3,341	3,340	Jan.
Feb.	3,301	3,304	3,303	3,300	3,305	3,303	3,306	3,307	3,306	Feb.
Mar.	3,318	3,320	3,319	3,316	3,321	3,319	3,315	3,317	3,316	Mar.
Abr.	3,308	3,309	3,309	3,306	3,312	3,309	3,304	3,306	3,305	Apr.
May.	3,374	3,376	3,374	3,367	3,370	3,369	3,363	3,365	3,364	May.
Jun.	3,288	3,290	3,288	3,285	3,290	3,288	3,296	3,297	3,296	Jun.
Jul.	3,308	3,310	3,309	3,308	3,310	3,309	3,310	3,311	3,311	Jul.
Ago.	3,396	3,398	3,397	3,392	3,399	3,396	3,386	3,387	3,387	Aug.
Set.	3,383	3,384	3,384	3,382	3,385	3,384	3,372	3,373	3,372	Sep.
Oct.	3,347	3,350	3,349	3,345	3,349	3,347	3,345	3,346	3,346	Oct.
Nov.	3,398	3,400	3,399	3,394	3,399	3,397	3,396	3,397	3,396	Nov.
Dic.	3,309	3,314	3,312	3,311	3,317	3,314	3,327	3,329	3,328	Dec.
<b>2020</b>										<b>2020</b>
Ene.	3,375	3,378	3,377	3,373	3,376	3,375	3,359	3,360	3,360	Jan.
Feb.	3,452	3,460	3,454	3,448	3,451	3,450	3,437	3,439	3,438	Feb.
Mar.	3,433	3,439	3,436	3,433	3,442	3,438				Mar.
Abr.	3,377	3,382	3,381	3,376	3,383	3,380				Apr.
May.	3,429	3,432	3,430	3,429	3,434	3,432				May.
Jun.	3,540	3,544	3,543	3,534	3,541	3,538				Jun.
Jul.	3,527	3,532	3,530	3,522	3,529	3,526				Jul.
Ago.	3,543	3,546	3,545	3,542	3,547	3,545				Aug.
Set.	3,598	3,600	3,598	3,595	3,599	3,597				Sep.
Oct.	3,613	3,614	3,614	3,610	3,615	3,613				Oct.
Nov 1-24	3,606	3,609	3,607	3,604	3,609	3,607				Nov 1-24
<b>Variación %</b>										<b>% Chg.</b>
12 meses	6,1	6,2	6,1	6,2	6,2	6,2				yoy
acumulada	9,0	8,9	8,9	8,8	8,8	8,8				Cumulative
mensual	-0,2	-0,1	-0,2	-0,2	-0,2	-0,2				Monthly

1/ La información de este cuadro se ha actualizado en la Nota Semanal N° 43 (26 de noviembre de 2020).

El calendario anual de publicación de estas estadísticas se presenta en la página vii de esta Nota.

2/ A partir de 2004 los tipos de cambio promedio interbancario corresponden a las cotizaciones por transacciones ejecutadas en Datatec.

3/ Los datos corresponden al fin del periodo de la fecha indicada.

Fuente: BCRP, SBS, Reuters y Datatec.

Elaboración: Gerencia Central de Estudios Económicos.

**TIPO DE CAMBIO DE LAS PRINCIPALES MONEDAS  
FOREIGN EXCHANGE RATES**
**(Datos promedio de período, unidades monetarias por US dólar)<sup>1/ 2/</sup> / (Average of period, currency units per US dollar)<sup>1/ 2/</sup>**

	Euro (euro) (E) 3/	Yen (Japanese Yen) (¥)	Real Brasileño (Brazilian Real) (R)	Libra Esterlina (Pound) (£) 3/	Peso Chileno (Chilean Peso) (\$)	Yuan Chino (Chinese Yuan) (¥)	Peso Colombiano (Colombian Peso) (\$)	Peso Mexicano (Mexican Peso) (\$)	Peso Argentino (Argentine Peso) (\$)	Franco Suizo (Swiss Franc) (\$) 3/	DEG SDR	Indice FED 4/	
<b>2018</b>	<b>1.1811</b>	<b>110.44</b>	<b>3.6565</b>	<b>1.3354</b>	<b>642</b>	<b>6.6151</b>	<b>2958</b>	<b>19.2359</b>	<b>28.1209</b>	<b>1.0228</b>	<b>0.7064</b>	<b>112.0</b>	<b>2018</b>
Jun.	1,1672	110,14	3,7842	1,3286	637	6,4684	2895	20,3057	26,6673	1,0100	0,7067	112,9	Jun.
Jul.	1,1686	111,48	3,8241	1,3170	652	6,7164	2885	18,9890	27,5999	1,0056	0,7121	113,1	Jul.
Ago.	1,1542	111,01	3,9389	1,2867	661	6,8492	2973	18,8583	30,3163	1,0124	0,7167	113,8	Aug.
Set.	1,1661	112,05	4,1090	1,3058	680	6,8556	3033	19,0015	38,6256	1,0326	0,7141	114,1	Sep.
Oct.	1,1481	112,80	3,7648	1,3011	680	6,9210	3096	19,2170	37,0588	1,0058	0,7185	114,8	Oct.
Nov.	1,1362	113,36	3,7875	1,2899	677	6,9392	3197	20,2459	36,4638	0,9992	0,7223	116,2	Nov.
Dic.	1,1373	112,18	3,8885	1,2666	685	6,8851	3219	20,0928	37,8335	1,0079	0,7217	116,2	Dec.
<b>2019</b>	<b>1.1196</b>	<b>109.05</b>	<b>3.9446</b>	<b>1.2772</b>	<b>703</b>	<b>6.9087</b>	<b>3281</b>	<b>19.2509</b>	<b>48.2003</b>	<b>1.0063</b>	<b>0.7238</b>	<b>115.7</b>	<b>2019</b>
Ene.	1,1426	109,05	3,7344	1,2913	673	6,7886	3153	19,1713	37,3931	1,0104	0,7173	114,4	Jan.
Feb.	1,1348	110,46	3,7237	1,3013	656	6,7396	3113	19,1921	38,3886	0,9982	0,7185	114,4	Feb.
Mar.	1,1301	111,14	3,8398	1,3175	670	6,7138	3133	19,2330	41,3460	0,9997	0,7187	114,7	Mar.
Abr.	1,1233	111,69	3,8975	1,3030	667	6,7170	3158	18,9532	43,1014	0,9914	0,7208	114,8	Apr.
May.	1,1184	109,98	3,9956	1,2841	693	6,8554	3314	19,1091	44,8464	0,9894	0,7237	115,9	May.
Jun.	1,1296	108,07	3,8587	1,2676	691	6,8992	3251	19,2760	43,7236	1,0122	0,7218	115,4	Jun.
Jul.	1,1213	108,25	3,7816	1,2463	687	6,8783	3212	19,0531	42,4840	1,0121	0,7239	115,0	Jul.
Ago.	1,1123	106,23	4,0281	1,2153	714	7,0646	3424	19,7004	52,6428	1,0214	0,7284	117,1	Aug.
Set.	1,1008	107,51	4,1220	1,2355	718	7,1179	3404	19,5831	56,5497	1,0093	0,7308	117,4	Sep.
Oct.	1,1057	108,17	4,0863	1,2660	722	7,0959	3433	19,3259	58,4470	1,0069	0,7289	116,8	Oct.
Nov.	1,1047	108,91	4,1609	1,2884	779	7,0213	3411	19,3135	59,6766	1,0068	0,7273	116,6	Nov.
Dic.	1,1114	109,11	4,1064	1,3098	766	7,0128	3367	19,1000	59,8048	1,0181	0,7252	115,9	Dec.
<b>2020</b>	<b>1.1344</b>	<b>107.06</b>	<b>5.1593</b>	<b>1.2780</b>	<b>798</b>	<b>6.9354</b>	<b>3716</b>	<b>21.6261</b>	<b>69.4698</b>	<b>1.0606</b>	<b>0.7202</b>	<b>118.5</b>	<b>2020</b>
Ene.	1,1104	109,28	4,1476	1,3085	774	6,9241	3319	18,7978	59,9488	1,0315	0,7247	115,3	Jan.
Feb.	1,0905	110,04	4,3510	1,2955	797	6,9970	3414	18,8325	61,3301	1,0241	0,7304	116,7	Feb.
Mar.	1,1063	107,69	4,8966	1,2360	842	7,0225	3908	22,3297	63,1690	1,0437	0,7289	121,3	Mar.
Abr.	1,0872	107,79	5,3170	1,2419	852	7,0721	3965	24,1710	65,6249	1,0306	0,7334	123,6	Apr.
May.	1,0906	107,23	5,6296	1,2294	820	7,1045	3852	23,4659	67,6608	1,0315	0,7333	123,0	May.
Jun.	1,1258	107,60	5,1920	1,2528	797	7,0831	3706	22,3176	69,5019	1,0506	0,7248	120,0	Jun.
Jul.	1,1473	106,72	5,2826	1,2686	782	7,0079	3658	22,3988	71,3992	1,0712	0,7188	119,1	Jul.
Ago.	1,1830	106,05	5,4597	1,3136	787	6,9281	3784	22,1897	73,2508	1,0986	0,7083	117,2	Aug.
Set.	1,1789	105,61	5,3900	1,2961	773	6,8127	3749	21,6169	75,1173	1,0930	0,7080	116,7	Sep.
Oct.	1,1768	105,20	5,6293	1,2976	788	6,7273	3832	21,2741	77,5310	1,0957	0,7072	116,2	Oct.
Nov 1-24	1,1815	104,45	5,4570	1,3187	761	6,6095	3688	20,4928	79,6336	1,0965	0,7038	114,5	Nov 1-24
Variación % 12 meses	6,95	-4,10	31,15	2,35	-2,30	-5,86	8,11	6,11	33,44	8,91	-3,23	-1,78	% Chg. yoy
Acumulado	6,31	-4,27	32,89	0,68	-0,55	-5,75	9,53	7,29	33,16	7,70	-2,96	-1,22	Cumulative
Mensual	0,40	-0,71	-3,06	1,62	-3,34	-1,75	-3,77	-3,67	2,71	0,07	-0,49	-1,43	Monthly

1/ La información de este cuadro se ha actualizado en la Nota Semanal N° 43 (26 de noviembre de 2020).

2/ Promedio compra - venta.

3/ Dólar por unidad monetaria en el caso del Euro, Libra Esterlina y Franco Suizo.

4/ Índice del dólar construido a partir de una canasta de monedas ponderadas por su comercio de bienes y servicios. A partir de la Nota Semanal N°. 30, se ha reemplazado la serie "Nominal Broad Dollar Index (Goods Only)" discontinuada por la Fed, por la serie "Nominal Broad Dollar Index" que incorpora los servicios en la participación del comercio.

Fuente: FMI y Reuters.

Elaboración: Gerencia Central de Estudios Económicos.

**TIPO DE CAMBIO DE LAS PRINCIPALES MONEDAS  
FOREIGN EXCHANGE RATES**
**(Datos promedio de período, S/ por unidad monetaria)<sup>1/ 2/</sup> / (Average of period, S/ per currency units)<sup>1/ 2/</sup>**

	Dólar Americano (Dollar (US\$))	Euro (Euro (E))	Yen (Japanese Yen (¥))	Real Brasileño (Brazilian Real (R))	Libra Esterlina (Pound (£))	Peso Chileno (Chilean Peso (\$))	Yuan Chino (Chinese Yuan (¥))	Peso Colombiano (Colombian Peso (\$))	Peso Mexicano (Mexican Peso (\$))	Franco Suizo (Swiss Franc (S))	Dólar Canadiense (Canadian Dollar (Can\$))	Canasta Basket 3/	
<b>2018</b>	<b>3,287</b>	<b>3,882</b>	<b>0,030</b>	<b>0,904</b>	<b>4,388</b>	<b>0,005</b>	<b>0,497</b>	<b>0,001</b>	<b>0,171</b>	<b>3,362</b>	<b>2,537</b>	<b>0,495</b>	<b>2018</b>
Jun.	3,271	3,820	0,030	0,867	4,348	0,005	0,506	0,001	0,161	3,306	2,491	0,494	Jun.
Jul.	3,277	3,829	0,029	0,856	4,315	0,005	0,488	0,001	0,171	3,294	2,495	0,488	Jul.
Ago.	3,288	3,797	0,030	0,837	4,235	0,005	0,480	0,001	0,175	3,326	2,521	0,485	Aug.
Set.	3,311	3,861	0,030	0,805	4,325	0,005	0,483	0,001	0,174	3,421	2,540	0,486	Sep.
Oct.	3,334	3,829	0,030	0,887	4,338	0,005	0,481	0,001	0,175	3,356	2,562	0,488	Oct.
Nov.	3,375	3,836	0,030	0,891	4,354	0,005	0,486	0,001	0,167	3,371	2,557	0,492	Nov.
Dic.	3,364	3,830	0,030	0,866	4,265	0,005	0,489	0,001	0,167	3,391	2,511	0,491	Dec.
<b>2019</b>	<b>3,337</b>	<b>3,736</b>	<b>0,031</b>	<b>0,847</b>	<b>4,262</b>	<b>0,005</b>	<b>0,483</b>	<b>0,001</b>	<b>0,173</b>	<b>3,358</b>	<b>2,515</b>	<b>0,486</b>	<b>2019</b>
Ene.	3,344	3,817	0,031	0,894	4,310	0,005	0,493	0,001	0,174	3,382	2,514	0,494	Jan.
Feb.	3,321	3,770	0,030	0,892	4,321	0,005	0,493	0,001	0,173	3,317	2,515	0,492	Feb.
Mar.	3,305	3,735	0,030	0,859	4,352	0,005	0,492	0,001	0,172	3,303	2,473	0,488	Mar.
Abr.	3,304	3,713	0,030	0,848	4,309	0,005	0,492	0,001	0,174	3,280	2,470	0,487	Apr.
May.	3,332	3,727	0,030	0,833	4,279	0,005	0,485	0,001	0,175	3,296	2,476	0,485	May.
Jun.	3,326	3,756	0,031	0,862	4,216	0,005	0,482	0,001	0,172	3,363	2,503	0,486	Jun.
Jul.	3,290	3,691	0,030	0,871	4,103	0,005	0,478	0,001	0,173	3,333	2,511	0,482	Jul.
Ago.	3,378	3,758	0,032	0,840	4,102	0,005	0,478	0,001	0,172	3,448	2,544	0,486	Aug.
Set.	3,357	3,694	0,031	0,815	4,150	0,005	0,472	0,001	0,171	3,390	2,536	0,481	Sep.
Oct.	3,360	3,713	0,031	0,822	4,246	0,005	0,474	0,001	0,173	3,381	2,548	0,482	Oct.
Nov.	3,372	3,726	0,031	0,812	4,344	0,004	0,480	0,001	0,175	3,395	2,548	0,484	Nov.
Dic.	3,355	3,729	0,031	0,817	4,406	0,004	0,478	0,001	0,175	3,412	2,545	0,483	Dec.
<b>2020</b>													<b>2020</b>
Ene.	3,327	3,693	0,030	0,801	4,351	0,004	0,481	0,001	0,177	3,432	2,542	0,481	Jan.
Feb.	3,390	3,697	0,031	0,779	4,392	0,004	0,485	0,001	0,180	3,472	2,552	0,485	Feb.
Mar.	3,491	3,862	0,032	0,714	4,314	0,004	0,497	0,001	0,157	3,645	2,505	0,489	Mar.
Abr.	3,398	3,692	0,032	0,637	4,218	0,004	0,480	0,001	0,140	3,500	2,417	0,469	Apr.
May.	3,421	3,730	0,032	0,607	4,202	0,004	0,481	0,001	0,146	3,527	2,450	0,473	May.
Jun.	3,470	3,907	0,032	0,670	4,351	0,004	0,490	0,001	0,156	3,646	2,562	0,487	Jun.
Jul.	3,517	4,031	0,033	0,665	4,457	0,004	0,502	0,001	0,157	3,765	2,603	0,497	Jul.
Ago.	3,564	4,216	0,034	0,653	4,681	0,005	0,514	0,001	0,161	3,915	2,694	0,507	Aug.
Set.	3,555	4,190	0,034	0,658	4,606	0,005	0,522	0,001	0,164	3,885	2,689	0,510	Sep.
Oct.	3,596	4,231	0,034	0,639	4,667	0,005	0,534	0,001	0,169	3,940	2,722	0,517	Oct.
Nov 1-24	3,608	4,263	0,035	0,662	4,758	0,005	0,546	0,001	0,176	3,956	2,757	0,526	Nov 1-24
<b>Variación %</b>													<b>% Chg.</b>
12 meses	7,0	14,4	11,5	-18,5	9,5	8,3	13,6	-1,4	0,8	16,5	8,2	8,6	yoy
acumulada	7,5	14,3	12,4	-19,0	8,0	8,9	14,2	-1,0	0,7	15,9	8,3	8,9	Cumulative
mensual	0,3	0,8	1,1	3,6	2,0	3,8	2,1	4,3	4,2	0,4	1,3	1,6	Monthly

1/ La información de este cuadro se ha actualizado en la Nota Semanal N° 43 (26 de noviembre de 2020).

2/ Promedio compra - venta de los tipos de cambio cruzados diarios desde enero de 2019. Los datos anteriores corresponde al tipo de cambio cruzado mensual con datos del FMI.

3/ Indica el grado de devaluación del Sol con respecto a las monedas de los principales socios comerciales. Se calcula tomando el promedio de tipos de cambio de las monedas correspondientes en relación al dólar de los Estados Unidos de América.

Calculado con ponderaciones de comercio 2019.

Fuente : FMI, Reuters y SBS.

Elaboración: Gerencia Central de Estudios Económicos.

**TIPO DE CAMBIO NOMINAL Y REAL BILATERAL  
NOMINAL AND BILATERAL REAL EXCHANGE RATE**
**(Datos promedio del período)<sup>1/</sup> / (Average data)<sup>1/</sup>**

	TIPOS DE CAMBIO NOMINAL PROMEDIO S/ por US\$ 2/ AVERAGE NOMINAL EXCHANGE RATE S/ per US\$			INFLACIÓN / INFLATION		ÍNDICE DE TIPO DE CAMBIO REAL BILATERAL <sup>3/ 4/</sup> BILATERAL REAL EXCHANGE RATE INDEX Base: 2009 = 100 / Base: 2009 = 100			
	Promedio Average	Var. % Mens. Monthly % Chg.	Var.%12 meses Yoy % Chg.	Doméstica Domestic	USA 3/ USA	Nivel Level	Var. % Mensual Monthly % chg.	Var.%12 Meses Yoy. % Chg.	
<b>2018</b>	<b>3,287</b>					<b>99,0</b>			<b>2018</b>
Nov.	3,375	1,2	4,1	0,1	-0,3	101,3	0,8	4,1	Nov.
Dic.	3,364	-0,3	3,6	0,2	-0,3	100,5	-0,8	3,3	Dec.
<b>Var. % Dic./Dic.</b>	<b>3,6</b>					<b>3,3</b>			<b>Var. % Dic./Dic.</b>
<b>2019</b>	<b>3,337</b>					<b>100,2</b>			<b>2019</b>
Ene.	3,344	-0,6	4,0	0,1	0,2	100,0	-0,5	3,4	Jan.
Feb.	3,321	-0,7	2,3	0,1	0,4	99,6	-0,4	1,7	Feb.
Mar.	3,305	-0,5	1,6	0,7	0,6	99,0	-0,6	1,2	Mar.
Abr.	3,304	0,0	2,3	0,2	0,5	99,3	0,3	1,7	Apr.
May.	3,332	0,9	1,8	0,1	0,2	100,2	0,9	0,9	May.
Jun.	3,326	-0,2	1,7	-0,1	0,0	100,1	-0,1	1,0	Jun.
Jul.	3,290	-1,1	0,4	0,2	0,2	99,0	-1,1	0,1	Jul.
Ago.	3,378	2,7	2,7	0,1	0,0	101,6	2,6	2,4	Aug.
Set.	3,357	-0,6	1,4	0,0	0,1	101,0	-0,5	1,3	Sep.
Oct.	3,360	0,1	0,8	0,1	0,2	101,2	0,2	0,7	Oct.
Nov.	3,372	0,4	-0,1	0,1	-0,1	101,4	0,2	0,1	Nov.
Dic.	3,355	-0,5	-0,3	0,2	-0,1	100,6	-0,8	0,1	Dec.
<b>Var. % Dic./Dic.</b>	<b>-0,3</b>					<b>0,1</b>			<b>Var. % Dic./Dic.</b>
<b>2020</b>	<b>3,473</b>					<b>103,7</b>			<b>2020</b>
Ene.	3,327	-0,8	-0,5	0,1	0,4	100,1	-0,5	0,1	Jan.
Feb.	3,390	1,9	2,1	0,1	0,3	102,1	2,0	2,5	Feb.
Mar.	3,491	3,0	5,6	0,6	-0,2	104,3	2,1	5,4	Mar.
Abr.	3,398	-2,7	2,8	0,1	-0,7	100,7	-3,4	1,4	Apr.
May.	3,421	0,7	2,7	0,2	0,0	101,2	0,5	1,0	May.
Jun.	3,470	1,4	4,3	-0,3	0,5	103,5	2,3	3,4	Jun.
Jul.	3,517	1,3	6,9	0,5	0,5	104,9	1,4	6,0	Jul.
Ago.*	3,564	1,3	5,5	-0,1	0,3	106,8	1,8	5,1	Aug.*
Set.*	3,555	-0,3	5,9	0,1	0,1	106,5	-0,3	5,4	Sep.*
Oct.*	3,596	1,1	7,0	0,0	-0,1	107,5	1,0	6,3	Oct.*

\*Estimado

1/ La información de este cuadro se ha actualizado en la Nota Semanal N° 40 (05 de noviembre de 2020).

2/ Promedio compra - venta del sistema bancario.

3/ Considera el índice de precios de los Estados Unidos de América. Dato proyectado para el último mes.

4/ El índice de tipo de cambio real mide el grado de depreciación real de la moneda nacional con respecto al período base empleado. No es una medición de atraso o adelanto cambiario absoluto.

5/ Datos preliminares a partir de enero de 2020.

Fuente: SBS, BCRP, FMI y Reuters.

Elaboración: Gerencia Central de Estudios Económicos.

**TIPO DE CAMBIO NOMINAL Y REAL MULTILATERAL  
NOMINAL AND MULTILATERAL REAL EXCHANGE RATE**
**(Datos promedio del período)<sup>1/</sup> / (Average data)<sup>1/</sup>**

	TIPOS DE CAMBIO NOMINAL PROMEDIO \$/ por canasta 2/ AVERAGE NOMINAL EXCHANGE RATE \$/ per basket			INFLACIÓN / INFLATION		ÍNDICE DE TIPO DE CAMBIO REAL MULTILATERAL <sup>4/ 5/</sup> MULTILATERAL REAL EXCHANGE RATE INDEX Base: 2009 = 100 / Base: 2009=100			
	Promedio Average	Var. % Mens. Monthly % Chg.	Var.%12 meses Yoy % Chg.	Doméstica Domestic	Multilateral 3/ Multilateral	Nivel Level	Var. % Mensual Monthly % chg.	Var.%12 Meses Yoy. % Chg.	
	<b>2018</b>	<b>0,495</b>					<b>97,5</b>		
Nov.	0,492	0,7	0,2	0,1	-0,3	96,7	0,3	0,3	Nov.
Dic.	0,491	-0,1	-0,4	0,2	-0,1	96,4	-0,4	-0,6	Dec.
<b>Var. % Dic./Dic.</b>	<b>-0,4</b>			<b>2,2</b>	<b>2,0</b>	<b>-0,6</b>			<b>Var. % Dic./Dec.</b>
<b>2019</b>	<b>0,486</b>					<b>95,8</b>			<b>2019</b>
Ene.	0,494	0,5	-1,0	0,1	0,2	97,0	0,7	-1,2	Jan.
Feb.	0,492	-0,4	-3,2	0,1	0,5	97,0	0,1	-3,4	Feb.
Mar.	0,488	-0,7	-3,7	0,7	0,2	95,8	-1,3	-3,8	Mar.
Abr.	0,487	-0,3	-3,3	0,2	0,4	95,7	-0,1	-3,4	Apr.
May.	0,485	-0,5	-3,1	0,1	0,1	95,3	-0,5	-3,4	May.
Jun.	0,486	0,2	-1,7	-0,1	0,0	95,5	0,3	-1,7	Jun.
Jul.	0,482	-0,7	-1,2	0,2	0,2	94,9	-0,7	-1,1	Jul.
Ago.	0,486	0,8	0,1	0,1	0,3	95,8	1,0	0,2	Aug.
Set.	0,481	-1,1	-1,2	0,0	0,3	95,0	-0,8	-0,9	Sep.
Oct.	0,482	0,4	-1,2	0,1	0,5	95,7	0,8	-0,7	Oct.
Nov.	0,484	0,4	-1,6	0,1	0,1	96,1	0,4	-0,7	Nov.
Dic.	0,483	-0,3	-1,7	0,2	0,1	95,7	-0,4	-0,7	Dec.
<b>Var. % Dic./Dic.</b>	<b>-1,7</b>			<b>1,9</b>	<b>3,0</b>	<b>-0,7</b>			<b>Var. % Dic./Dec.</b>
<b>2020</b>	<b>0,492</b>					<b>96,3</b>			<b>2020</b>
Ene.	0,481	-0,3	-2,5	0,1	-0,1	95,3	-0,4	-1,8	Jan.
Feb.	0,485	0,7	-1,5	0,1	0,4	96,1	0,9	-0,9	Feb.
Mar.	0,489	1,0	0,2	0,6	-0,4	96,0	-0,1	0,2	Mar.
Abr.	0,469	-4,1	-3,6	0,1	-0,4	91,6	-4,6	-4,3	Apr.
May.	0,473	0,7	-2,5	0,2	-0,3	91,9	0,2	-3,6	May.
Jun.	0,487	3,0	0,3	-0,3	0,2	95,0	3,5	-0,5	Jun.
Jul.	0,497	2,0	3,1	0,5	0,4	96,9	1,9	2,1	Jul.
Ago.*	0,507	2,1	4,4	-0,1	0,2	99,2	2,5	3,6	Aug.*
Set.*	0,510	0,5	6,1	0,1	0,2	99,8	0,6	5,1	Sep.*
Oct.*	0,517	1,4	7,2	0,0	0,2	101,4	1,6	6,0	Oct.*

\* Estimado

1/ La información de este cuadro se ha actualizado en el Nota Semanal N° 40 (05 de noviembre de 2020).

2/ Promedio del sistema bancario.

3/ Considera los índices de nuestros 20 principales socios comerciales. Hasta el Boletín Semanal N°28 - 2000 se empleó una canasta de siete países

4/ El índice de tipo de cambio real mide el grado de depreciación real de la moneda nacional con respecto al periodo base empleado. No es una medición de atraso o adelanto cambiario absoluto

5/ Calculado con ponderaciones de comercio 2019.

6/ Datos preliminares a partir de enero de 2020.

Fuente: BCRP, FMI y Reuters.

Elaboración: Gerencia Central de Estudios Económicos.

**TIPO DE CAMBIO REAL BILATERAL RESPECTO A PAÍSES LATINOAMERICANOS**  
**PERU-LATIN AMERICAN BILATERAL REAL EXCHANGE RATE**

(Datos promedio del período)<sup>1/ 2/</sup> / (Average data)<sup>1/ 2/</sup>

	Base:2009 =100							
	ARGENTINA	BRASIL	CHILE	COLOMBIA	ECUADOR 5/	MÉXICO	URUGUAY	
<b>2018</b>	<b>53,2</b>	<b>78,1</b>	<b>96,5</b>	<b>85,7</b>	<b>108,5</b>	<b>84,5</b>	<b>124,6</b>	<b>2018</b>
Nov.	47,7	77,5	93,7	81,1	110,5	83,5	122,5	Nov.
Dic.	47,0	75,3	92,7	80,7	110,1	84,0	122,7	Dec.
<b>2019</b>	<b>45,9</b>	<b>74,3</b>	<b>89,8</b>	<b>79,4</b>	<b>108,1</b>	<b>87,0</b>	<b>116,4</b>	<b>2019</b>
Ene.	48,6	77,9	92,8	81,7	109,9	87,7	123,0	Jan.
Feb.	48,8	78,0	95,1	82,9	108,8	87,0	123,2	Feb.
Mar.	46,7	75,1	92,7	81,9	107,2	86,1	119,8	Mar.
Abr.	46,1	74,4	92,9	81,3	107,1	86,9	117,1	Apr.
May.	46,1	73,0	90,7	78,5	107,9	87,0	115,0	May.
Jun.	48,5	75,7	90,6	79,7	107,7	86,0	115,3	Jun.
Jul.	50,3	76,4	90,4	80,1	106,5	86,3	116,1	Jul.
Ago.	43,4	73,8	89,4	77,3	109,1	86,1	116,4	Aug.
Set.	42,5	71,5	88,3	77,4	108,4	85,7	113,9	Sep.
Oct.	42,3	72,2	88,6	76,6	109,0	87,2	112,9	Oct.
Nov.	43,2	71,5	83,2	77,8	108,5	88,5	112,6	Nov.
Dic.	44,4	72,6	82,6	77,5	107,7	88,9	111,9	Dec.
<b>2020</b>	<b>44,8</b>	<b>60,5</b>	<b>77,1</b>	<b>73,6</b>	<b>110,6</b>	<b>81,8</b>	<b>109,6</b>	<b>2020</b>
Ene.	44,7	71,4	81,9	78,8	107,0	90,3	114,0	Jan.
Feb.	45,3	69,5	81,4	78,6	108,7	92,2	114,6	Feb.
Mar.	46,6	63,4	79,2	70,8	111,4	80,0	105,1	Mar.
Abr.	44,2	56,2	75,9	67,5	109,4	70,5	103,1	Apr.
May.	43,7	53,3	79,4	70,0	109,7	73,6	104,2	May.
Jun.	44,3	59,2	83,1	73,6	110,8	79,1	108,0	Jun.
Jul.	44,2	58,6	71,5	75,3	111,1	79,8	108,3	Jul.
Ago.*	44,9	57,8	72,3	73,7	112,4	82,1	111,7	Aug.*
Set.*	44,8	58,5	73,6	74,3	111,8	84,0	112,4	Sep.*
Oct.*	45,3	56,9	73,0	73,7	113,3	86,9	114,0	Oct.*
<b>Variación %</b>								<b>% Chg.</b>
12 meses	7,2	-21,1	-17,6	-3,8	4,0	-0,4	1,1	yoy
acumulada	2,0	-21,6	-11,7	-5,0	5,2	-2,2	1,9	Cumulative
mensual	1,2	-2,7	-0,8	-0,8	1,4	3,5	1,4	Monthly

\* Estimado

1/ La información de este cuadro se ha actualizado en la Nota Semanal N° 40 (05 de noviembre de 2020).

El calendario anual de publicación de estas estadísticas se presenta en la página vii de esta Nota.

2/ Datos preliminares a partir de enero de 2019. El índice de tipo de cambio real bilateral mide el poder adquisitivo de nuestra moneda en relación a la de otro país, tomando como base de comparación un período determinado. No es una medida de atraso o adelanto cambiario absoluto. Un índice mayor a 100 indica subvaluación relativa al período base y uno menor a 100 señala sobrevaluación relativa. Se calcula en base a los tipos de cambio promedio compra-venta y los índices de precios al consumidor reportado al FMI.

3/ Considera la inflación nacional para todos los países, salvo Argentina que incluye solo la correspondencia al Gran Buenos Aires.

4/ Se retira la información de Venezuela debido a que no se cuenta con información oficial.

5/ Dado el esquema de dolarización, a partir de enero de 2000 se asume un tipo de cambio fijo del sucre frente al dólar.

Fuente: FMI, Reuters e Institutos Nacionales de Estadística de los países correspondientes.

**OPERACIONES EN MONEDA EXTRANJERA DE LAS EMPRESAS BANCARIAS  
FOREIGN EXCHANGE TRANSACTIONS OF COMMERCIAL BANKS**

**(Millones de US\$)<sup>1/</sup> / (Millions of US\$)<sup>1/</sup>**

	CON EL PÚBLICO WITH NON-BANKING CUSTOMERS									ENTRE BANCOS INTERBANK TRANSACTIONS		CON OTRAS INSTITUCIONES FINANCIERAS 2/	POSICIÓN DE CAMBIO FOREIGN EXCHANGE POSITION						
	AL CONTADO			FORWARDS Y SWAPS PACTADOS FORWARDS AND SWAPS TRADED			FORWARDS Y SWAPS VENCIDOS SIN ENTREGA NON DELIVERY FORWARDS AND SWAPS MATURED		FORWARDS Y SWAPS VENCIDOS CON ENTREGA DELIVERY FORWARDS AND SWAPS MATURED		OPCIONES OPTIONS		AL CONTADO 3/ SPOT		DERIVADOS 4/ DERIVATIVES	FLUJOS FLOWS		SALDOS STOCKS	
	COMPRA PURCHASES	VENTAS SALES	COMPRA NETAS NET PURCHASES	COMPRA PURCHASES	VENTAS SALES	COMPRA NETAS NET PURCHASES	COMPRA PURCHASES	VENTAS SALES	COMPRA PURCHASES	VENTAS SALES		CAMBIO SALDO DELTA 7/ DELTA STOCK CHANGE	3/ SPOT	4/ DERIVATIVES		CONTABLE SPOT		GLOBAL HEDGED	CONTABLE 5/ SPOT
	A	B	C=A-B	D	E	F=D-E	G	H	I	J	K=C+F+H-G+J								
<b>2018</b>	<b>72 077</b>	<b>75 840</b>	<b>-3 763</b>	<b>46 087</b>	<b>61 759</b>	<b>-15 672</b>	<b>36 624</b>	<b>56 191</b>	<b>6 240</b>	<b>3 411</b>	<b>38</b>	<b>143 966</b>	<b>8 211</b>	<b>-271</b>	<b>-1 706</b>	<b>-100</b>	<b>-266</b>	<b>207</b>	<b>2018</b>
Jun.	5 786	6 361	-575	3 448	5 018	-1 570	2 450	4 546	831	199	2	11 232	274	-4	53	-51	-278	271	Jun.
Jul.	6 000	5 921	80	4 851	5 499	-648	3 431	4 449	630	317	7	10 130	893	-556	220	-100	-58	171	Jul.
Ago.	6 018	6 279	-261	4 662	6 226	-1 563	3 848	5 713	720	318	-19	10 937	889	179	79	201	21	372	Aug.
Set.	5 078	6 337	-1 259	3 870	5 127	-1 257	3 172	5 245	822	225	9	11 573	1 411	112	-730	-322	-709	50	Sep.
Oct.	5 687	6 460	-773	4 256	6 069	-1 813	3 616	5 690	577	300	-27	11 339	937	702	-594	164	-1 303	213	Oct.
Nov.	5 920	5 553	367	2 941	5 425	-2 484	2 666	4 511	519	152	40	8 886	733	214	772	-18	-531	196	Nov.
Dic.	7 111	6 905	205	3 398	5 006	-1 608	3 414	5 712	278	226	5	9 776	1 030	-888	265	12	-266	207	Dec.
<b>2019</b>	<b>87 851</b>	<b>91 007</b>	<b>-3 156</b>	<b>54 748</b>	<b>85 101</b>	<b>-30 353</b>	<b>41 444</b>	<b>76 155</b>	<b>10 619</b>	<b>5 260</b>	<b>-15</b>	<b>124 101</b>	<b>13 678</b>	<b>-1 217</b>	<b>1 221</b>	<b>-29</b>	<b>956</b>	<b>178</b>	<b>2019</b>
Ene.	7 504	7 221	283	4 102	6 154	-2 052	3 246	5 511	786	264	-12	12 341	1 037	-488	672	-4	407	202	Jan.
Feb.	6 132	6 405	-273	3 919	4 997	-3 078	3 777	5 157	566	88	3	9 700	987	-153	198	-121	605	81	Feb.
Mar.	8 028	7 480	548	4 476	6 884	-2 408	3 670	5 962	780	397	-4	11 596	1 560	-427	504	2	1 109	83	Mar.
Abr.	7 216	8 125	-909	4 939	6 982	-2 043	3 232	6 311	1 406	515	-2	9 433	1 511	-46	-64	79	1 045	161	Apr.
May.	7 500	7 863	-363	4 552	7 570	-3 017	2 654	5 759	854	548	4	10 775	1 041	98	-50	-175	995	-13	May.
Jun.	6 636	7 086	-450	4 394	6 269	-1 874	3 096	5 632	730	395	14	9 203	1 043	-53	-169	172	826	159	Jun.
Jul.	7 619	7 480	139	4 192	7 745	-3 553	3 234	6 714	779	316	-9	9 687	554	-102	590	-44	1 416	114	Jul.
Ago.	7 547	8 379	-832	4 390	8 500	-4 109	3 500	7 466	789	237	-1	11 270	1 228	755	-233	-301	1 183	-187	Aug.
Set.	6 949	8 407	-1 458	5 007	7 049	-2 043	3 160	6 817	1 090	454	5	10 450	1 069	-54	-876	106	307	-81	Sep.
Oct.	7 147	7 380	-233	5 226	7 248	-2 022	4 448	7 563	1 071	709	2	10 161	1 292	-778	-29	83	277	3	Oct.
Nov.	7 165	6 752	413	4 956	7 723	-2 767	3 609	6 023	662	574	-27	9 759	1 196	80	492	113	770	116	Nov.
Dic.	8 409	8 430	-21	4 595	7 980	-3 385	3 736	7 240	1 107	762	14	9 728	1 161	-49	186	62	956	178	Dec.
<b>2020</b>	<b>66 343</b>	<b>78 673</b>	<b>-12 329</b>	<b>60 569</b>	<b>85 821</b>	<b>-25 253</b>	<b>49 359</b>	<b>83 292</b>	<b>9 918</b>	<b>2 504</b>	<b>-10</b>	<b>89 832</b>	<b>15 026</b>	<b>3 497</b>	<b>-3 604</b>	<b>-162</b>	<b>-2 649</b>	<b>14</b>	<b>2020</b>
Ene.	8 131	7 660	471	5 017	8 505	-3 488	4 209	7 350	731	506	-101	11 634	1 498	-171	614	-147	1 569	29	Jan.
Feb.	6 852	7 758	-906	5 209	8 218	-3 008	4 025	7 752	445	351	6	10 506	1 641	113	-851	-68	719	-39	Feb.
Mar.	7 353	7 853	-500	4 652	9 953	-5 301	4 665	8 864	549	277	12	9 950	1 747	1 563	-332	-26	387	-65	Mar.
Abr.	6 430	5 633	797	4 641	11 274	-6 633	5 279	11 353	712	149	-31	6 697	2 133	-101	1 197	107	1 584	42	Apr.
May.	5 382	7 221	-1 840	6 028	8 967	-2 939	3 782	8 845	1 347	268	-54	6 952	1 678	-466	-601	-236	983	-194	May.
Jun.	5 380	7 464	-2 084	6 241	7 018	-777	4 548	7 427	1 815	211	2	7 891	1 043	125	-36	145	947	-49	Jun.
Jul.	6 546	7 454	-909	5 730	7 636	-1 906	4 263	7 599	1 100	148	-23	6 544	1 044	-717	99	-219	1 056	-258	Jul.
Ago.	5 199	7 602	-2 403	6 424	6 045	379	4 281	5 795	1 014	67	22	7 785	882	549	-1 515	62	-459	-195	Aug.
Set.	5 527	7 599	-2 073	6 700	7 860	-1 160	5 406	7 707	851	200	13	7 716	1 277	919	-932	2	-1 391	-193	Sep.
Oct.	5 157	6 923	-1 766	5 452	5 935	-483	5 292	6 414	853	166	87	8 121	1 132	1 107	-564	67	-1 955	-126	Oct.
Nov. 02 - 03	321	529	-208	529	339	191	441	444	56	13	0	627	159	26	-173	12	-2 128	-113	Nov. 02 - 03
Nov. 04 - 10	1 382	1 634	-252	1 298	1 614	-316	1 119	1 427	158	69	9	2 209	160	302	19	52	-2 110	-61	Nov. 04 - 10
Nov. 11 - 17	1 417	1 573	-156	1 182	1 378	-196	1 147	956	166	31	15	1 365	329	521	7	-7	-2 103	-68	Nov. 11 - 17
Nov. 18 - 24	1 268	1 771	-504	1 464	1 080	384	903	1 358	121	48	30	1 834	303	-273	-537	93	-2 639	24	Nov. 18 - 24

1/ La información de este cuadro se ha actualizado en la Nota Semanal N° 43 (26 de noviembre del 2020).

2/ Incluye operaciones cambiarias con el BCRP, Banco de la Nación y empresas financieras.

3/ Incluye operaciones con el BCRP y Banco de la Nación. Excluye operaciones relacionadas a venta de moneda extranjera con compromiso de recompra.

4/ Incluye operaciones forward y swap pactadas entre las empresas bancarias.

5/ Total de activos en moneda extranjera menos total de pasivos en moneda extranjera dentro del balance.

6/ Resultado de la suma de la posición de cambio contable y la posición neta en derivados.

7/ Variación del saldo neto de opciones ajustado por delta

Fuente: Reportes de Operaciones Cambiarias de las entidades del sistema financiero regulada por Circular No. 010-2007-BCRP hasta el 22 de marzo del 2015 y por Circular No. 043-2014-BCRP a partir del 23 de marzo del 2015.

Elaboración: Gerencia de Operaciones Monetarias y Estabilidad Financiera - Subgerencia de Operaciones de Política Monetaria.



**OPERACIONES CAMBIARIAS DEL BANCO CENTRAL CON LAS EMPRESAS BANCARIAS  
FOREIGN EXCHANGE TRANSACTIONS OF THE CENTRAL BANK WITH COMMERCIAL BANKS**

(Millones de US\$)<sup>1/</sup> / (Millions of US\$)<sup>1/</sup>

	AL CONTADO SPOT OPERATIONS			CDR BCRP FX LINKED CD			CDLD BCRP DUAL CURRENCY CD			SC BCRP VENTA SALES OF SC BCRP			SC BCRP COMPRA PURCHASES OF SC BCRP			REPO SUSTITUCION FX REPO - SUBSTITUTION	DEMANDA NETA 2/		
	COMPRAS PURCHASES	VENTAS SALES	COMPRAS NETAS NET PURCHASES	EMITIDO ISSUED	VENCIDO MATURED	EMISIÓN NETA NET ISSUANCE	EMITIDO ISSUED	VENCIDO MATURED	EMISIÓN NETA NET ISSUANCE	PACTADO TRADED	VENCIDO MATURED	PACTADO NETO NET TRADED	PACTADO TRADED	VENCIDO MATURED	PACTADO NETO NET TRADED	VENTAS NETAS NET SALES	NET DEMAND		
	A	B	C=A-B	D	E	F=D-E	G	H	I=G-H	J	K	L=J-K	O	P	Q=O-P	M	N=C-F+I-L-M+Q		
<b>2018</b>	<b>184</b>	<b>0</b>	<b>184</b>	<b>733</b>	<b>990</b>	<b>-257</b>	<b>381</b>	<b>502</b>	<b>-121</b>	<b>2 684</b>	<b>2 183</b>	<b>501</b>	<b>0</b>	<b>0</b>	<b>0</b>	<b>0</b>	<b>-181</b>	<b>2018</b>	
Jun.	0	0	0	0	0	0	0	0	0	0	0	0	0	0	0	0	0	0	Jun.
Jul.	0	0	0	0	155	-155	0	0	0	0	383	-383	0	0	0	0	538	0	Jul.
Ago.	0	0	0	0	0	0	0	0	0	241	0	241	0	0	0	0	-241	0	Aug.
Set.	0	0	0	0	0	0	0	0	0	180	0	180	0	0	0	0	-180	0	Sep.
Oct.	0	0	0	0	0	0	0	0	0	1 042	241	801	0	0	0	0	-801	0	Oct.
Nov.	0	0	0	0	0	0	0	0	0	356	180	176	0	0	0	0	-176	0	Nov.
Dic.	0	0	0	0	0	0	0	0	0	145	1 042	-897	0	0	0	0	897	0	Dec.
<b>2019</b>	<b>405</b>	<b>0</b>	<b>405</b>	<b>0</b>	<b>0</b>	<b>0</b>	<b>0</b>	<b>0</b>	<b>0</b>	<b>1 064</b>	<b>1 299</b>	<b>-235</b>	<b>0</b>	<b>0</b>	<b>0</b>	<b>0</b>	<b>640</b>	<b>2019</b>	
Ene.	0	0	0	0	0	0	0	0	0	0	356	-356	0	0	0	0	356	0	Jan.
Feb.	0	0	0	0	0	0	0	0	0	0	145	-145	0	0	0	0	145	0	Feb.
Mar.	385	0	385	0	0	0	0	0	0	0	0	0	0	0	0	0	385	0	Mar.
Abr.	0	0	0	0	0	0	0	0	0	0	0	0	0	0	0	0	0	0	Apr.
May.	0	0	0	0	0	0	0	0	0	90	0	90	0	0	0	0	-90	0	May.
Jun.	20	0	20	0	0	0	0	0	0	0	0	0	0	0	0	0	20	0	Jun.
Jul.	0	0	0	0	0	0	0	0	0	0	90	-90	0	0	0	0	90	0	Jul.
Ago.	0	0	0	0	0	0	0	0	0	708	0	708	0	0	0	0	-708	0	Aug.
Set.	0	0	0	0	0	0	0	0	0	0	0	0	0	0	0	0	0	0	Sep.
Oct.	0	0	0	0	0	0	0	0	0	0	620	-620	0	0	0	0	620	0	Oct.
Nov.	0	0	0	0	0	0	0	0	0	178	89	89	0	0	0	0	-89	0	Nov.
Dic.	0	0	0	0	0	0	0	0	0	88	0	88	0	0	0	0	-88	0	Dec.
<b>2020</b>	<b>32</b>	<b>30</b>	<b>2</b>	<b>3 499</b>	<b>1 458</b>	<b>2 041</b>	<b>0</b>	<b>0</b>	<b>0</b>	<b>7 191</b>	<b>5 006</b>	<b>2 185</b>	<b>0</b>	<b>0</b>	<b>0</b>	<b>0</b>	<b>-4 224</b>	<b>2020</b>	
Ene.	0	0	0	0	0	0	0	0	0	89	178	-89	0	0	0	0	89	0	Jan.
Feb.	0	0	0	0	0	0	0	0	0	241	88	152	0	0	0	0	-152	0	Feb.
Mar.	0	0	0	0	0	0	0	0	0	1 756	89	1 667	0	0	0	0	-1 667	0	Mar.
Abr.	32	0	32	0	0	0	0	0	0	349	287	62	0	0	0	0	-30	0	Apr.
May.	0	7	-7	183	0	183	0	0	0	853	1 479	-626	0	0	0	0	436	0	May.
Jun.	0	0	0	500	0	500	0	0	0	427	745	-319	0	0	0	0	-181	0	Jun.
Jul.	0	0	0	284	157	127	0	0	0	56	830	-773	0	0	0	0	646	0	Jul.
Ago.	0	0	0	562	526	36	0	0	0	920	312	608	0	0	0	0	-644	0	Aug.
Set.	0	1	-1	848	284	564	0	0	0	505	75	430	0	0	0	0	-995	0	Set.
Oct.	0	22	-22	657	138	519	0	0	0	1 037	445	591	0	0	0	0	-1 132	0	Oct.
Nov. 02 - 03	0	0	0	0	0	0	0	0	0	35	0	35	0	0	0	0	-35	0	Nov. 02 - 03
Nov. 04 - 10	0	0	0	181	0	181	0	0	0	121	0	121	0	0	0	0	-302	0	Nov. 04 - 10
Nov. 11 - 17	0	0	0	202	168	34	0	0	0	628	136	492	0	0	0	0	-527	0	Nov. 11 - 17
Nov. 18 - 24	0	0	0	83	186	-103	0	0	0	174	341	-167	0	0	0	0	270	0	Nov. 18 - 24

1/ La información de este cuadro se ha actualizado en la Nota Semanal N° 43 (26 de noviembre del 2020).

2/ Signo negativo indica oferta neta del BCRP en el mercado cambiario.

Fuente: Reportes de Operaciones Cambiarias de las entidades del sistema financiero regulada por Circular No. 010-2007-BCRP hasta el 22 de marzo del 2015 y por Circular No. 043-2014-BCRP a partir del 23 de marzo del 2015.

Elaboración: Gerencia de Operaciones Monetarias y Estabilidad Financiera - Subgerencia de Operaciones de Política Monetaria.

**FORWARDS Y SWAPS DE MONEDAS DE LAS EMPRESAS BANCARIAS  
FOREIGN EXCHANGE FORWARDS AND SWAPS OF COMMERCIAL BANKS**

(Millones de US\$)<sup>1/2/</sup> / (Millions of US\$)<sup>1/2/</sup>

	FORWARDS Y SWAPS PACTADOS FORWARDS AND SWAPS TRADED						FORWARDS Y SWAPS VENCIDOS FORWARDS AND SWAPS MATURED						SALDO FORWARDS Y SWAPS OUTSTANDING FORWARDS AND SWAPS									
	COMPRAS PURCHASES			VENTAS SALES			COMPRAS PURCHASES			VENTAS SALES			COMPRAS PURCHASES			VENTAS SALES			SALDO NETO NET OUTSTANDING			
	CON ENTREGA DELIVERY	SIN ENTREGA NON DELIVERY	TOTAL	CON ENTREGA DELIVERY	SIN ENTREGA NON DELIVERY	TOTAL	CON ENTREGA DELIVERY	SIN ENTREGA NON DELIVERY	TOTAL	CON ENTREGA DELIVERY	SIN ENTREGA NON DELIVERY	TOTAL	CON ENTREGA DELIVERY	SIN ENTREGA NON DELIVERY	TOTAL	CON ENTREGA DELIVERY	SIN ENTREGA NON DELIVERY	TOTAL	CON ENTREGA DELIVERY	SIN ENTREGA NON DELIVERY	TOTAL	
<b>2018</b>	<b>8 358</b>	<b>48 624</b>	<b>56 982</b>	<b>4 149</b>	<b>65 822</b>	<b>69 971</b>	<b>7 194</b>	<b>45 754</b>	<b>52 947</b>	<b>4 365</b>	<b>63 139</b>	<b>67 504</b>	<b>3 353</b>	<b>8 092</b>	<b>11 445</b>	<b>1 167</b>	<b>9 817</b>	<b>10 984</b>	<b>2 185</b>	<b>-1 725</b>	<b>460</b>	<b>2018</b>
Jun.	828	2 894	3 722	263	5 029	5 292	911	2 727	3 638	279	4 823	5 102	2 952	7 531	10 483	1 328	8 604	9 933	1 624	-1 073	550	Jun.
Jul.	1 128	4 616	5 743	388	6 003	6 391	728	4 381	5 109	416	5 015	5 430	3 351	7 766	11 117	1 301	9 593	10 894	2 050	-1 827	224	Jul.
Ago.	1 322	4 470	5 792	305	6 810	7 115	841	4 433	5 274	439	6 298	6 737	3 833	7 803	11 636	1 167	10 105	11 272	2 666	-2 302	364	Aug.
Set.	957	4 504	5 461	329	6 209	6 538	887	4 288	5 175	290	6 361	6 651	3 903	8 019	11 922	1 206	9 952	11 159	2 697	-1 933	763	Sep.
Oct.	716	5 519	6 235	280	6 726	7 006	837	4 860	5 697	560	6 693	7 253	3 781	8 678	12 460	927	9 985	10 912	2 855	-1 307	1 548	Oct.
Nov.	129	3 901	4 030	107	6 050	6 158	539	3 433	3 972	172	5 098	5 270	3 371	9 146	12 518	862	10 938	11 799	2 510	-1 791	718	Nov.
Dic.	382	4 191	4 573	655	5 380	6 036	401	5 245	5 646	350	6 501	6 851	3 353	8 092	11 445	1 167	9 817	10 984	2 185	-1 725	460	Dec.
<b>2019</b>	<b>12 092</b>	<b>57 398</b>	<b>69 490</b>	<b>6 988</b>	<b>91 790</b>	<b>98 778</b>	<b>11 857</b>	<b>54 764</b>	<b>66 621</b>	<b>6 498</b>	<b>88 176</b>	<b>94 674</b>	<b>3 587</b>	<b>10 730</b>	<b>14 318</b>	<b>1 658</b>	<b>13 431</b>	<b>15 089</b>	<b>1 929</b>	<b>-2 700</b>	<b>-771</b>	<b>2019</b>
Ene.	346	4 793	5 139	441	6 750	7 191	968	4 519	5 486	446	6 428	6 874	2 730	8 371	11 101	1 162	10 139	11 301	1 568	-1 767	-200	Jan.
Feb.	785	4 121	4 906	568	5 417	5 984	689	4 753	5 442	211	5 988	6 198	2 826	7 740	10 566	1 519	9 567	11 087	1 306	-1 828	-521	Feb.
Mar.	1 340	4 695	6 035	838	7 606	8 444	1 028	4 696	5 724	645	6 989	7 634	3 138	7 739	10 877	1 712	10 185	11 897	1 426	-2 446	-1 020	Mar.
Abr.	1 917	4 534	6 450	466	8 027	8 493	1 525	4 471	5 997	634	7 550	8 184	3 530	7 801	11 331	1 544	10 662	12 206	1 986	-2 861	-875	Apr.
May.	1 307	4 376	5 683	370	8 241	8 611	993	3 776	4 769	687	6 881	7 568	3 844	8 401	12 245	1 227	12 022	13 248	2 617	-3 621	-1 004	May.
Jun.	871	4 566	5 437	494	6 818	7 312	831	3 823	4 654	496	6 359	6 855	3 884	9 144	13 028	1 224	12 480	13 705	2 660	-3 337	-677	Jun.
Jul.	624	4 122	4 746	328	7 971	8 299	799	4 209	5 008	336	7 599	7 936	3 710	9 056	12 766	1 216	12 852	14 068	2 493	-3 796	-1 302	Jul.
Ago.	1 356	4 970	6 326	450	9 278	9 727	853	4 539	5 392	301	8 425	8 726	4 213	9 487	13 700	1 365	13 705	15 069	2 848	-4 217	-1 369	Aug.
Set.	1 313	4 762	6 076	1 266	6 852	8 118	1 235	4 331	5 567	600	7 988	8 587	4 291	9 918	14 209	2 031	12 569	14 600	2 259	-2 651	-391	Sep.
Oct.	897	5 621	6 518	1 031	7 508	8 540	1 116	6 399	7 515	754	8 894	9 648	4 072	9 140	13 212	2 309	11 184	13 492	1 763	-2 044	-281	Oct.
Nov.	668	5 661	6 330	136	8 783	8 919	673	4 565	5 239	585	6 890	7 476	4 066	10 236	14 302	1 860	13 076	14 936	2 207	-2 840	-633	Nov.
Dic.	668	5 176	5 844	601	8 540	9 141	1 147	4 682	5 829	802	8 185	8 988	3 587	10 730	14 318	1 658	13 431	15 089	1 929	-2 700	-771	Dec.
<b>2020</b>	<b>10 322</b>	<b>72 464</b>	<b>82 786</b>	<b>2 507</b>	<b>98 340</b>	<b>100 847</b>	<b>10 215</b>	<b>68 791</b>	<b>79 006</b>	<b>2 801</b>	<b>97 718</b>	<b>100 519</b>	<b>3 653</b>	<b>14 444</b>	<b>18 096</b>	<b>1 364</b>	<b>14 052</b>	<b>15 416</b>	<b>2 289</b>	<b>391</b>	<b>2 680</b>	<b>2020</b>
Ene.	452	6 153	6 605	443	9 561	10 004	838	5 427	6 265	613	8 391	9 004	3 159	11 496	14 656	1 488	14 601	16 088	1 672	-3 104	-1 433	Jan.
Feb.	551	6 540	7 091	286	9 573	9 858	498	5 721	6 219	404	9 359	9 763	3 212	12 316	15 528	1 370	14 814	16 184	1 842	-2 498	-656	Feb.
Mar.	607	7 548	8 155	251	11 448	11 700	616	6 329	6 945	344	10 439	10 783	3 203	13 535	16 738	1 277	15 823	17 100	1 926	-2 288	-363	Mar.
Abr.	925	6 199	7 124	309	13 098	13 407	712	7 782	8 494	149	13 570	13 718	3 415	11 952	15 367	1 438	15 352	16 789	1 978	-3 400	-1 422	Apr.
May.	2 026	6 533	8 559	184	10 461	10 645	1 354	6 984	8 338	276	10 567	10 844	4 087	11 501	15 588	1 346	15 245	16 591	2 740	-3 743	-1 003	May.
Jun.	1 518	6 193	7 711	190	7 872	8 061	1 823	6 477	8 299	218	8 610	8 829	3 782	11 217	14 999	1 318	14 506	15 824	2 464	-3 289	-825	Jun.
Jul.	1 517	5 314	6 830	257	8 423	8 680	1 155	6 205	7 360	203	8 711	8 914	4 144	10 326	14 470	1 372	14 218	15 589	2 772	-3 892	-1 120	Jul.
Ago.	917	7 310	8 227	87	6 840	6 927	1 014	5 579	6 592	67	6 781	6 849	4 047	12 057	16 104	1 392	14 276	15 668	2 655	-2 219	436	Aug.
Set.	1 023	7 459	8 482	177	8 959	9 137	851	6 469	7 320	200	8 695	8 895	4 218	13 047	17 266	1 369	14 540	15 909	2 850	-1 493	1 357	Sep.
Oct.	492	7 130	7 621	171	6 896	7 067	853	6 781	7 634	166	7 458	7 624	3 857	13 396	17 253	1 373	13 979	15 352	2 484	-583	1 901	Oct.
Nov. 02 - 03	37	686	723	30	468	498	56	446	502	13	449	462	3 838	13 636	17 474	1 390	13 998	15 388	2 448	-362	2 086	Nov. 02 - 03
Nov. 04 - 10	79	1 500	1 579	41	1 733	1 774	158	1 640	1 798	69	1 948	2 017	3 758	13 497	17 255	1 362	13 783	15 145	2 397	-286	2 111	Nov. 04 - 10
Nov. 11 - 17	89	2 050	2 139	18	1 689	1 707	166	1 470	1 635	31	1 143	1 174	3 682	14 077	17 759	1 349	14 329	15 678	2 333	-252	2 081	Nov. 11 - 17
Nov. 18 - 24	91	1 849	1 941	63	1 319	1 383	121	1 483	1 603	48	1 596	1 644	3 653	14 444	18 096	1 364	14 052	15 416	2 289	391	2 680	Nov. 18 - 24

1/ La información de este cuadro se ha actualizado en la Nota Semanal N° 43 (26 de noviembre del 2020).

2/ Comprende los montos nominales de los forwards y swaps pactados con el público, interbancarios y con otras instituciones financieras.

Fuente: Reportes de Operaciones Cambiarias de las entidades del sistema financiero regulada por Circular No. 010-2007-BCRP hasta el 22 de marzo del 2015 y por Circular No. 043-2014-BCRP a partir del 23 de marzo del 2015.

Elaboración: Gerencia de Operaciones Monetarias y Estabilidad Financiera - Subgerencia de Operaciones de Política Monetaria.

**FORWARDS DE MONEDAS DE LAS EMPRESAS BANCARIAS CON EL PÚBLICO  
FOREIGN EXCHANGE FORWARDS OF COMMERCIAL BANKS WITH NON-BANKING COUNTERPARTIES**

(Millones de US\$)<sup>1/2/</sup> / (Millions of US\$)<sup>1/2/</sup>

	FORWARDS PACTADOS FORWARDS TRADED						FORWARDS VENCIDOS FORWARDS MATURED						SALDO DE FORWARDS OUTSTANDING FORWARDS						2018			
	COMPRAS PURCHASES			VENTAS SALES			COMPRAS PURCHASES			VENTAS SALES			COMPRAS PURCHASES			VENTAS SALES				SALDO NETO NET OUTSTANDING		
	CON ENTREGA DELIVERY	SIN ENTREGA NON DELIVERY	TOTAL	CON ENTREGA DELIVERY	SIN ENTREGA NON DELIVERY	TOTAL	CON ENTREGA DELIVERY	SIN ENTREGA NON DELIVERY	TOTAL	CON ENTREGA DELIVERY	SIN ENTREGA NON DELIVERY	TOTAL	CON ENTREGA DELIVERY	SIN ENTREGA NON DELIVERY	TOTAL	CON ENTREGA DELIVERY	SIN ENTREGA NON DELIVERY	TOTAL		CON ENTREGA DELIVERY	SIN ENTREGA NON DELIVERY	TOTAL
<b>2018</b>	<b>6 916</b>	<b>38 154</b>	<b>45 070</b>	<b>2 952</b>	<b>58 258</b>	<b>61 210</b>	<b>5 780</b>	<b>36 505</b>	<b>42 286</b>	<b>3 227</b>	<b>55 961</b>	<b>59 189</b>	<b>1 649</b>	<b>5 171</b>	<b>6 820</b>	<b>601</b>	<b>7 161</b>	<b>7 762</b>	<b>1 048</b>	<b>-1 991</b>	<b>-942</b>	<b>2018</b>
Jun.	681	2 612	3 293	199	4 756	4 955	804	2 448	3 252	129	4 521	4 650	1 344	5 289	6 633	850	6 537	7 388	494	-1 248	-755	Jun.
Jul.	947	3 766	4 713	277	5 107	5 384	592	3 406	3 998	312	4 438	4 750	1 699	5 649	7 348	815	7 207	8 021	884	-1 558	-674	Jul.
Ago.	1 159	3 449	4 608	149	6 050	6 199	685	3 847	4 532	305	5 709	6 014	2 173	5 251	7 424	659	7 547	8 206	1 514	-2 296	-782	Aug.
Set.	797	3 068	3 865	169	4 925	5 094	794	3 139	3 934	219	5 225	5 444	2 176	5 179	7 355	610	7 247	7 857	1 566	-2 068	-502	Sep.
Oct.	506	3 738	4 244	82	5 984	6 066	547	3 605	4 152	297	5 679	5 976	2 135	5 312	7 447	394	7 552	7 947	1 741	-2 240	-499	Oct.
Nov.	101	2 763	2 864	97	5 305	5 402	493	2 665	3 159	150	4 508	4 658	1 743	5 409	7 152	342	8 349	8 691	1 401	-2 940	-1 538	Nov.
Dic.	153	3 169	3 323	465	4 503	4 968	247	3 408	3 655	205	5 691	5 896	1 649	5 171	6 820	601	7 161	7 762	1 048	-1 991	-942	Dec.
<b>2019</b>	<b>10 189</b>	<b>43 451</b>	<b>53 641</b>	<b>5 385</b>	<b>78 888</b>	<b>84 273</b>	<b>10 164</b>	<b>40 620</b>	<b>50 784</b>	<b>5 045</b>	<b>75 606</b>	<b>80 652</b>	<b>1 674</b>	<b>8 002</b>	<b>9 676</b>	<b>940</b>	<b>10 443</b>	<b>11 384</b>	<b>734</b>	<b>-2 441</b>	<b>-1 707</b>	<b>2019</b>
Ene.	194	3 883	4 077	304	5 845	6 149	705	3 225	3 930	260	5 491	5 751	1 138	5 829	6 967	645	7 516	8 161	494	-1 687	-1 193	Jan.
Feb.	502	3 282	3 785	398	4 576	4 973	543	3 707	4 249	85	5 128	5 213	1 098	5 405	6 503	957	6 964	7 921	141	-1 559	-1 418	Feb.
Mar.	1 074	3 229	4 304	557	6 251	6 808	750	3 663	4 414	378	5 896	6 273	1 422	4 971	6 393	1 136	7 319	8 455	286	-2 348	-2 062	Mar.
Abr.	1 757	3 112	4 870	320	6 650	6 969	1 362	3 227	4 589	429	6 306	6 735	1 818	4 856	6 674	1 027	7 662	8 689	791	-2 806	-2 015	Apr.
May.	1 090	3 346	4 436	155	7 305	7 459	818	2 640	3 458	540	5 720	6 260	2 090	5 561	7 652	641	9 248	9 889	1 449	-3 686	-2 237	May.
Jun.	743	3 598	4 341	371	5 822	6 193	681	3 096	3 777	364	5 579	5 943	2 152	6 064	8 216	648	9 491	10 139	1 504	-3 427	-1 923	Jun.
Jul.	582	3 532	4 113	305	7 401	7 705	727	3 184	3 910	312	6 694	7 006	2 008	6 412	8 419	641	10 198	10 838	1 367	-3 786	-2 419	Jul.
Ago.	1 170	3 137	4 307	218	8 143	8 360	774	3 490	4 263	233	7 423	7 656	2 404	6 059	8 464	625	10 918	11 543	1 779	-4 859	-3 080	Aug.
Set.	1 114	3 670	4 784	1 221	5 766	6 987	1 059	3 131	4 190	429	6 766	7 195	2 460	6 598	9 058	1 418	9 918	11 336	1 042	-3 320	-2 278	Sep.
Oct.	829	4 375	5 204	924	6 122	7 047	1 023	4 073	5 096	686	7 501	8 187	2 266	6 900	9 166	1 656	8 539	10 196	610	-1 640	-1 030	Oct.
Nov.	624	4 268	4 892	135	7 525	7 660	645	3 589	4 234	572	5 969	6 541	2 245	7 579	9 824	1 218	10 096	11 314	1 027	-2 517	-1 490	Nov.
Dic.	508	4 019	4 527	479	7 483	7 962	1 079	3 596	4 675	757	7 136	7 893	1 674	8 002	9 676	940	10 443	11 384	734	-2 441	-1 707	Dec.
<b>2020</b>	<b>9 696</b>	<b>50 085</b>	<b>59 781</b>	<b>2 154</b>	<b>82 869</b>	<b>85 023</b>	<b>9 271</b>	<b>48 885</b>	<b>58 155</b>	<b>2 418</b>	<b>82 731</b>	<b>85 150</b>	<b>1 984</b>	<b>9 318</b>	<b>11 302</b>	<b>676</b>	<b>10 581</b>	<b>11 257</b>	<b>1 308</b>	<b>-1 263</b>	<b>46</b>	<b>2020</b>
Ene.	372	4 616	4 988	379	8 113	8 492	603	4 176	4 778	496	7 336	7 832	1 328	8 558	9 886	823	11 220	12 043	505	-2 662	-2 157	Jan.
Feb.	485	4 676	5 161	247	7 917	8 165	431	4 025	4 456	343	7 734	8 077	1 381	9 209	10 591	727	11 402	12 130	654	-2 193	-1 539	Feb.
Mar.	520	4 042	4 562	162	9 583	9 745	521	4 609	5 130	268	8 819	9 087	1 381	8 642	10 022	621	12 167	12 788	760	-3 525	-2 766	Mar.
Abr.	863	3 612	4 475	309	10 793	11 103	650	5 248	5 898	146	11 325	11 471	1 594	7 005	8 599	784	11 636	12 420	810	-4 630	-3 820	Apr.
May.	1 996	3 902	5 898	184	8 683	8 867	1 315	3 697	5 012	249	8 836	9 085	2 276	7 210	9 486	719	11 482	12 202	1 557	-4 272	-2 716	May.
Jun.	1 489	4 663	6 153	172	6 744	6 916	1 786	4 449	6 235	208	7 392	7 600	1 980	7 424	9 404	683	10 834	11 517	1 297	-3 410	-2 114	Jun.
Jul.	1 411	4 268	5 679	174	7 434	7 608	1 056	4 263	5 319	146	7 571	7 717	2 335	7 429	9 764	711	10 697	11 408	1 624	-3 268	-1 644	Jul.
Ago.	865	5 508	6 373	77	5 920	5 998	798	4 130	4 928	66	5 589	5 655	2 402	8 807	11 209	723	11 028	11 751	1 679	-2 222	-543	Aug.
Set.	989	5 669	6 659	177	7 663	7 840	819	5 405	6 224	178	7 624	7 803	2 573	9 071	11 643	722	11 067	11 789	1 850	-1 996	-145	Set.
Oct.	427	4 959	5 386	125	5 763	5 887	803	5 272	6 075	164	6 368	6 532	2 196	8 758	10 954	683	10 461	11 144	1 513	-1 703	-190	Oct.
Nov. 02 - 03	32	491	523	25	307	332	55	441	495	13	439	451	2 173	8 808	10 981	696	10 329	11 025	1 478	-1 521	-44	Nov. 02 - 03
Nov. 04 - 10	76	1 219	1 295	41	1 573	1 614	157	1 119	1 276	63	1 409	1 472	2 092	8 908	11 001	673	10 493	11 166	1 419	-1 585	-166	Nov. 04 - 10
Nov. 11 - 17	88	1 088	1 176	18	1 360	1 378	164	1 147	1 311	31	946	976	2 016	8 849	10 865	661	10 907	11 568	1 356	-2 058	-702	Nov. 11 - 17
Nov. 18 - 24	82	1 373	1 455	63	1 016	1 080	115	903	1 018	48	1 343	1 390	1 984	9 318	11 302	676	10 581	11 257	1 308	-1 263	46	Nov. 18 - 24

1/ La información de este cuadro se ha actualizado en la Nota Semanal N° 43 (26 de noviembre del 2020).

2/ Comprende los montos nominales de los forwards pactados con contrapartes residentes y no residentes.

Fuente: Reportes de Operaciones Cambiarias de las entidades del sistema financiero regulada por Circular No. 010-2007-BCRP hasta el 22 de marzo del 2015 y por Circular No. 043-2014-BCRP a partir del 23 de marzo del 2015.

Elaboración: Gerencia de Operaciones Monetarias y Estabilidad Financiera - Subgerencia de Operaciones de Política Monetaria.

**SWAPS DE MONEDAS DE LAS EMPRESAS BANCARIAS CON EL PÚBLICO**  
**FOREIGN EXCHANGE SWAPS OF COMMERCIAL BANKS WITH NON-BANKING COUNTERPARTIES**

(Millones de US\$)<sup>1/2/</sup> / (Millions of US\$)<sup>1/2/</sup>

	SWAPS PACTADOS SWAPS TRADED						SWAPS VENCIDOS SWAPS MATURED						SALDO DE SWAPS OUTSTANDING SWAPS									
	COMPRAS PURCHASES			VENTAS SALES			COMPRAS PURCHASES			VENTAS SALES			COMPRAS PURCHASES			VENTAS SALES				SALDO NETO NET OUTSTANDING		
	CON ENTREGA DELIVERY	SIN ENTREGA NON DELIVERY	TOTAL	CON ENTREGA DELIVERY	SIN ENTREGA NON DELIVERY	TOTAL	CON ENTREGA DELIVERY	SIN ENTREGA NON DELIVERY	TOTAL	CON ENTREGA DELIVERY	SIN ENTREGA NON DELIVERY	TOTAL	CON ENTREGA DELIVERY	SIN ENTREGA NON DELIVERY	TOTAL	CON ENTREGA DELIVERY	SIN ENTREGA NON DELIVERY	TOTAL		CON ENTREGA DELIVERY	SIN ENTREGA NON DELIVERY	TOTAL
<b>2018</b>	<b>387</b>	<b>630</b>	<b>1 017</b>	<b>142</b>	<b>408</b>	<b>550</b>	<b>460</b>	<b>118</b>	<b>578</b>	<b>184</b>	<b>230</b>	<b>414</b>	<b>1 599</b>	<b>1 743</b>	<b>3 342</b>	<b>462</b>	<b>1 978</b>	<b>2 440</b>	<b>1 137</b>	<b>-235</b>	<b>902</b>	<b>2018</b>
Jun.	91	65	156	7	56	63	27	1	28	70	25	95	1 601	1 642	3 243	472	1 850	2 322	1 130	-208	922	Jun.
Jul.	69	69	138	0	115	115	37	26	63	5	11	15	1 633	1 685	3 318	467	1 954	2 421	1 166	-269	897	Jul.
Ago.	29	25	54	21	5	26	35	1	36	13	3	17	1 627	1 709	3 336	475	1 956	2 431	1 152	-246	906	Aug.
Set.	6	0	6	6	27	33	27	33	60	6	20	26	1 605	1 676	3 282	475	1 963	2 438	1 130	-286	844	Sep.
Oct.	12	0	12	1	2	3	31	11	41	3	11	15	1 587	1 666	3 252	473	1 954	2 427	1 114	-288	826	Oct.
Nov.	18	60	78	0	23	23	26	1	26	2	3	5	1 579	1 725	3 303	470	1 974	2 444	1 108	-249	859	Nov.
Dic.	51	24	75	13	25	38	30	6	37	21	21	42	1 599	1 743	3 342	462	1 978	2 440	1 137	-235	902	Dec.
<b>2019</b>	<b>640</b>	<b>467</b>	<b>1 107</b>	<b>340</b>	<b>487</b>	<b>827</b>	<b>455</b>	<b>824</b>	<b>1 278</b>	<b>214</b>	<b>548</b>	<b>763</b>	<b>1 783</b>	<b>1 392</b>	<b>3 175</b>	<b>588</b>	<b>1 916</b>	<b>2 505</b>	<b>1 195</b>	<b>-525</b>	<b>670</b>	<b>2019</b>
Ene.	15	10	25	0	5	5	81	21	102	4	20	24	1 532	1 737	3 269	458	1 963	2 421	1 074	-225	849	Jan.
Feb.	112	22	134	0	24	24	24	70	94	2	29	32	1 621	1 689	3 310	456	1 957	2 413	1 165	-269	897	Feb.
Mar.	21	151	172	36	40	76	29	6	36	19	67	86	1 613	1 833	3 446	473	1 931	2 403	1 141	-98	1 043	Mar.
Abr.	19	51	70	5	8	13	44	5	50	85	5	90	1 587	1 879	3 466	392	1 934	2 326	1 195	-55	1 140	Apr.
May.	97	20	117	95	15	110	36	14	50	8	39	47	1 648	1 885	3 533	480	1 909	2 389	1 168	-25	1 143	May.
Jun.	42	11	53	37	39	75	49	0	49	31	53	85	1 641	1 895	3 537	485	1 894	2 380	1 156	1	1 157	Jun.
Jul.	22	56	78	3,7	36	40	52	51	103	4	20	25	1 611	1 900	3 512	485	1 910	2 395	1 126	-10	1 117	Jul.
Ago.	57	26	83	103	36	139	16	90	106	4	43	47	1 653	1 836	3 489	584	1 903	2 487	1 069	-67	1 002	Aug.
Set.	154	68	222	0	62	62	31	29	60	26	51	76	1 776	1 875	3 651	558	1 914	2 472	1 218	-39	1 178	Sep.
Oct.	16	5	21	56	145	201	48	375	423	23	62	85	1 744	1 505	3 249	592	1 997	2 589	1 153	-493	660	Oct.
Nov.	43	21	64	1	63	63	17	20	38	2	54	56	1 770	1 505	3 275	591	2 006	2 596	1 180	-501	679	Nov.
Dic.	41	27	68	3	15	18	28	140	168	5	104	110	1 783	1 392	3 175	588	1 916	2 505	1 195	-525	670	Dec.
<b>2020</b>	<b>443</b>	<b>345</b>	<b>787</b>	<b>171</b>	<b>628</b>	<b>798</b>	<b>647</b>	<b>474</b>	<b>1 122</b>	<b>86</b>	<b>561</b>	<b>647</b>	<b>1 654</b>	<b>1 186</b>	<b>2 839</b>	<b>673</b>	<b>1 983</b>	<b>2 656</b>	<b>981</b>	<b>-797</b>	<b>183</b>	<b>2020</b>
Ene.	30	0	30	14	0	14	129	33	162	10	14	24	1 759	1 282	3 041	592	1 902	2 495	1 167	-620	547	Jan.
Feb.	48	0	48	21	32	53	14	0	14	8	17	25	1 794	1 282	3 076	605	1 917	2 523	1 188	-635	553	Feb.
Mar.	37	54	90	40	168	208	28	55	83	9	45	54	1 802	1 280	3 083	636	2 040	2 677	1 166	-760	406	Mar.
Abr.	62	105	167	0	172	172	63	30	93	2	28	31	1 801	1 355	3 156	634	2 184	2 817	1 168	-829	339	Apr.
May.	29	100	129	0	100	100	32	85	118	19	10	29	1 798	1 370	3 168	615	2 274	2 889	1 184	-904	280	May.
Jun.	29	60	89	18	85	103	30	99	129	3	35	38	1 797	1 331	3 128	629	2 323	2 953	1 168	-993	175	Jun.
Jul.	41	10	51	18	10	28	44	0	44	2	28	30	1 794	1 340	3 134	646	2 305	2 951	1 149	-965	184	Jul.
Ago.	52	0	52	10	38	47	216	150	367	2	206	208	1 630	1 190	2 820	654	2 136	2 790	976	-946	30	Aug.
Set.	34	8	41	0	20	20	33	0	33	22	83	105	1 631	1 197	2 828	632	2 073	2 705	999	-876	123	Set.
Oct.	65	2	67	46	2	48	49	20	70	3	45	48	1 646	1 179	2 825	675	2 030	2 705	971	-851	121	Oct.
Nov. 02 - 03	5	2	7	5	2	6	2	0	2	1	5	6	1 650	1 181	2 831	679	2 026	2 705	971	-846	125	Nov. 02 - 03
Nov. 04 - 10	3	0	3	0	0	0	1	0	1	5	18	24	1 651	1 181	2 832	674	2 008	2 682	977	-827	150	Nov. 04 - 10
Nov. 11 - 17	1	5	6	0	0	0	1	0	1	0	10	10	1 651	1 186	2 836	673	1 998	2 671	977	-812	165	Nov. 11 - 17
Nov. 18 - 24	9	0	9	0	0	0	6	0	6	0	15	15	1 654	1 186	2 839	673	1 983	2 656	981	-797	183	Nov. 18 - 24

1/ La información de este cuadro se ha actualizado en la Nota Semanal N° 43 (26 de noviembre del 2020).

2/ Comprende los montos nominales de los swaps pactados con contrapartes residentes y no residentes.

Fuente: Reportes de Operaciones Cambiarias de las entidades del sistema financiero regulada por Circular No. 010-2007-BCRP hasta el 22 de marzo del 2015 y por Circular No. 043-2014-BCRP a partir del 23 de marzo del 2015.

Elaboración: Gerencia de Operaciones Monetarias y Estabilidad Financiera - Subgerencia de Operaciones de Política Monetaria.

**FORWARDS Y SWAPS DE MONEDAS INTERBANCARIOS  
INTERBANK FOREIGN EXCHANGE FORWARDS AND SWAPS**

(Millones de US\$)<sup>1/2/</sup> / (Millions of US\$)<sup>1/2/</sup>

	FORWARDS Y SWAPS PACTADOS FORWARDS AND SWAPS TRADED			FORWARDS Y SWAPS VENCIDOS FORWARDS AND SWAPS MATURED			SALDO FORWARDS y SWAPS OUTSTANDING FORWARDS AND SWAPS			
	COMPRAS = VENTAS PURCHASES = SALES			COMPRAS = VENTAS PURCHASES = SALES			COMPRAS = VENTAS PURCHASES = SALES			
	CON ENTREGA DELIVERY	SIN ENTREGA NON DELIVERY	TOTAL	CON ENTREGA DELIVERY	SIN ENTREGA NON DELIVERY	TOTAL	CON ENTREGA DELIVERY	SIN ENTREGA NON DELIVERY	TOTAL	
<b>2018</b>	<b>1 055</b>	<b>7 157</b>	<b>8 211</b>	<b>954</b>	<b>6 947</b>	<b>7 901</b>	<b>104</b>	<b>678</b>	<b>782</b>	<b>2018</b>
Jun.	57	217	274	80	277	357	7	224	224	Jun.
Jul.	112	781	893	99	566	665	20	432	452	Jul.
Ago.	134	755	889	121	585	706	33	602	635	Aug.
Set.	154	1 257	1 411	65	1 116	1 181	122	743	864	Sep.
Oct.	198	739	937	260	1 003,0	1 263	60	479	538	Oct.
Nov.	10	723	733	20	587	607	50	615	664	Nov.
Dic.	178	852	1 030	123	789	912	104	678	782	Dec.
<b>2019</b>	<b>1 263</b>	<b>12 414</b>	<b>13 678</b>	<b>1 238</b>	<b>12 021</b>	<b>13 259</b>	<b>130</b>	<b>1 071</b>	<b>1 200</b>	<b>2019</b>
Ene.	137	900	1 037	182	917	1 099	59	660	720	Jan.
Feb.	170	817	987	123	831	954	106	647	753	Feb.
Mar.	245	1 315	1 560	248	1 027	1 275	103	935	1 038	Mar.
Abr.	141	1 370	1 511	119	1 239	1 358	125	1 066	1 191	Apr.
May.	120	921	1 041	139	1 122	1 261	106	865	971	May.
Jun.	86	957	1 043	101	727	828	91	1 095	1 186	Jun.
Jul.	20	534	554	20	885	905	91	744	835	Jul.
Ago.	129	1 099	1 228	64	959	1 023	155	884	1 039	Aug.
Set.	45	1 024	1 069	146	1 171	1 317	55	737	792	Sep.
Oct.	51	1 241	1 292	45	1 331	1 376	61	647	708	Oct.
Nov.	1	1 195	1 196	11	868	879	51	975	1 025	Nov.
Dic.	119	1 042	1 161	40	946	986	130	1 071	1 200	Dec.
<b>2020</b>	<b>182</b>	<b>14 843</b>	<b>15 026</b>	<b>297</b>	<b>14 425</b>	<b>14 723</b>	<b>15</b>	<b>1 488</b>	<b>1 503</b>	<b>2020</b>
Ene.	50	1 448	1 498	107	1 040	1 147	73	1 478	1 551	Jan.
Feb.	17	1 623	1 641	53	1 607	1 660	37	1 495	1 532	Feb.
Mar.	50	1 697	1 747	67	1 575	1 642	20	1 616	1 636	Mar.
Abr.	0	2 133	2 133	0	2 217	2 217	20	1 532	1 552	Apr.
May.	0	1 678	1 678	8	1 722	1 730	12	1 488	1 501	May.
Jun.	0	1 043	1 043	7	1 183	1 190	5	1 348	1 353	Jun.
Jul.	65	979	1 044	55	1 112	1 167	15	1 215	1 230	Jul.
Ago.	0	882	882	0	986	986	15	1 111	1 126	Aug.
Set.	0	1 277	1 277	0	988	988	15	1 400	1 415	Set.
Oct.	0	1 132	1 132	0	1 044	1 044	15	1 489	1 504	Oct.
Nov. 02 - 03	0	159	159	0	5	5	15	1 643	1 658	Nov. 02 - 03
Nov. 04 - 10	0	160	160	0	521	521	15	1 282	1 297	Nov. 04 - 10
Nov. 11 - 17	0	329	329	0	187	187	15	1 424	1 439	Nov. 11 - 17
Nov. 18 - 24	0	303	303	0	238	238	15	1 488	1 503	Nov. 18 - 24

1/ La información de este cuadro se ha actualizado en la Nota Semanal N° 43 (26 de noviembre del 2020).

2/ Comprende los montos nominales de los forwards y swaps pactados entre bancos.

Fuente: Reportes de Operaciones Cambiarias de las entidades del sistema financiero regulada por Circular No. 010-2007-BCRP hasta el 22 de marzo del 2015 y por Circular No. 043-2014-BCRP a partir del 23 de marzo del 2015.

Elaboración: Gerencia de Operaciones Monetarias y Estabilidad Financiera - Subgerencia de Operaciones de Política Monetaria.

**PAGOS A TRAVÉS DEL SISTEMA LBTR, SISTEMA DE LIQUIDACIÓN MULTIBANCARIA DE VALORES Y CÁMARA DE COMPENSACIÓN ELECTRÓNICA**  
**PAYMENTS THROUGH THE RTGS SYSTEM, MULTIBANK SECURITY SETTLEMENT SYSTEM AND ELECTRONIC CLEARING HOUSE**

(Millones de soles)<sup>1/</sup> / (Millions of soles)<sup>1/</sup>

	2018		2019				2020							
	PROMEDIO MENSUAL / MONTHLY AVERAGE		Ago.	Set.	Oct.	PROMEDIO MENSUAL / MONTHLY AVERAGE		Ago.	Set.	Oct.		Nov. 24	PROMEDIO MENSUAL / MONTHLY AVERAGE	
	Ene - Dic.					Ene - Oct.	Ene - Dic.						Ene - Oct.	
<b>I. Moneda nacional</b>													<b>I. Domestic currency</b>	
<u>Sistema LBTR</u>													<u>RTGS System</u>	
- Monto 2/	241 955	299 275	282 477	243 476	257 179	260 308	146 917	141 848	149 550	111 157	198 377	- Amount 2/		
- Número (en miles)	51	52	52	53	52	53	47	49	50	39	46	- Number (in Thousands)		
<u>Sistema LMV</u>													<u>MSS System</u>	
- Monto 3/	6 070	9 257	7 682	5 990	7 378	6 953	10 105	5 177	4 905	5 059	8 147	- Amount 3/		
- Número (en miles)	7	6	5	6	6	6	7	6	5	5	7	- Number (in Thousands)		
<u>Cámara de Compensación Electrónica</u>													<u>Electronic Clearing House</u>	
1. Cheques													1. Checks	
- Monto	6 123	6 198	6 588	6 445	6 482	6 603	3 116	3 672	3 928	3 165	3 968	- Amount		
- Número (en miles)	278	232	243	241	243	245	103	110	114	102	123	- Number (in Thousands)		
2. Transferencias de Crédito 4/													2. Credit Transfer 4/	
- Monto	10 135	10 952	12 019	11 935	10 933	11 392	13 136	13 904	14 576	12 012	11 771	- Amount		
- Número (en miles)	1 784	2 169	2 456	2 368	2 216	2 305	4 528	4 211	4 166	3 229	3 613	- Number (in Thousands)		
3. Transferencias Inmediatas 5/													3. Immediate Payments 5/	
- Monto	363	593	638	716	553	605	1 105	1 406	1 527	1 458	1 056	- Amount		
- Número (en miles)	196	376	403	470	339	378	873	1 189	1 242	1 252	863	- Number (in Thousands)		
<b>II. Moneda extranjera 6/</b>													<b>II. Foreign currency 6/</b>	
<u>Sistema LBTR</u>													<u>RTGS System</u>	
- Monto 2/	120 280	119 058	119 647	112 979	113 218	113 126	75 151	85 263	103 043	98 186	95 640	- Amount 2/		
- Número (en miles)	29	29	30	30	29	29	25	26	27	21	24	- Number (in Thousands)		
<u>Sistema LMV</u>													<u>MSS System</u>	
- Monto 3/	416	405	671	290	656	584	348	431	310	503	410	- Amount 3/		
- Número (en miles)	3	2	2	2	2	2	3	4	2	4	3	- Number (in Thousands)		
<u>Cámara de Compensación Electrónica</u>													<u>Electronic Clearing House</u>	
1. Cheques													1. Checks	
- Monto	2 742	3 168	3 133	3 033	3 279	3 283	1 270	1 434	1 466	1 261	1 512	- Amount		
- Número (en miles)	77	64	66	63	66	65	19	22	22	19	27	- Number (in Thousands)		
2. Transferencias de Crédito 4/													2. Credit Transfer 4/	
- Monto	2 667	3 000	3 215	3 163	2 975	3 008	3 009	3 217	3 317	2 582	2 755	- Amount		
- Número (en miles)	159	178	201	191	180	184	241	235	232	186	205	- Number (in Thousands)		
3. Transferencias Inmediatas 5/													3. Immediate Payments 5/	
- Monto	116	167	183	192	164	168	176	246	302	304	187	- Amount		
- Número (en miles)	25	43	44	51	42	43	52	70	78	81	57	- Number (in Thousands)		

1 / La información de este cuadro se ha actualizado en la Nota Semanal N°43 (26 de noviembre de 2020).

2 / Transferencias interbancarias propias (incluyendo al Banco de la Nación y al resto de instituciones financieras) y por cuenta de clientes mediante las cuentas corrientes que mantienen en el BCRP.

3 / Corresponde a los pagos en el Sistema de Liquidación Multibancaria de Valores.

4 / Son transferencias de bajo valor de clientes a través de la Cámara de Compensación Electrónica con desembolso diferido hasta S/ 310 mil y US\$ 60 mil.

5 / Son transferencias de bajo valor de clientes a través de la Cámara de Compensación Electrónica con desembolso inmediato hasta S/ 30 mil y US\$ 10 mil.

6 / El tipo de cambio utilizado es el compra-venta promedio bancario.

**Elaboración:** Gerencia de Operaciones Monetarias y Estabilidad Financiera-Subgerencia de Pagos e Infraestructuras Financieras.

**CÁMARA DE COMPENSACIÓN ELECTRÓNICA: CHEQUES RECIBIDOS Y RECHAZADOS A NIVEL NACIONAL**  
**ELECTRONIC CLEARING HOUSE: RECEIVED AND REFUSED CHECKS NATIONWIDE**

(Millones de soles)<sup>1/</sup> / (Millions of soles)<sup>1/</sup>

	2018	2019					2020					
	PROMEDIO MENSUAL / MONTHLY AVERAGE	Ago.	Set.	Oct.	PROMEDIO MENSUAL / MONTHLY AVERAGE		Ago.	Set.	Oct.	Nov. 24	PROMEDIO MENSUAL / MONTHLY AVERAGE	
					Ene - Oct.	Ene - Dic.						
<b>I. CHEQUES EN SOLES</b>												<b>I. CHECKS IN SOLES</b>
<b>1. Cheques Recibidos</b>												<b>1. Checks Received</b>
a. Monto	6 123	6 198	6 588	6 445	6 482	6 603	3 116	3 672	3 928	3 165	3 968	a. Amount
b. Número (En miles)	278	232	243	241	243	245	103	110	114	102	123	b. Number (in thousands)
c. Monto Promedio ( a / b ) (miles de Soles por cheque)	22	27	27	27	27	27	30	33	34	31	34	c. Average Amount ( a / b ) (Thousands of Soles by check)
<b>2. Cheques Rechazados</b>												<b>2. Checks Refused</b>
a. Monto	57	40	43	51	70	67	97	49	36	35	44	a. Amount
b. Número (En miles)	9	7	8	8	7	7	5	5	5	4	5	b. Number (in thousands)
c. Monto Promedio ( a / b ) (miles de Soles por cheque)	7	6	6	6	10	9	21	11	8	9	9	c. Average Amount ( a / b ) (Thousands of Soles by check)
<b>II. CHEQUES EN US\$ DÓLARES 2/</b>												<b>II. CHECKS IN US\$ DOLLAR 2/</b>
<b>1. Cheques Recibidos</b>												<b>1. Checks Received</b>
a. Monto	2 745	3 168	3 133	3 033	3 279	3 283	1 270	1 434	1 466	1 261	1 512	a. Amount
b. Número (En miles)	77	64	66	63	66	65	19	22	22	19	27	b. Number (in thousands)
c. Monto Promedio ( a / b ) (miles de Soles por cheque)	36	50	48	48	50	50	66	66	68	68	55	c. Average Amount ( a / b ) (Thousands of Soles by check)
<b>2. Cheques Rechazados</b>												<b>2. Checks Refused</b>
a. Monto	31	19	31	25	29	27	12	16	10	12	12	a. Amount
b. Número (En miles)	1	1	1	1	1	1	0	0	0	0	0	b. Number (in thousands)
c. Monto Promedio ( a / b ) (miles de Soles por cheque)	42	30	47	36	41	39	37	53	37	41	37	c. Average Amount ( a / b ) (Thousands of Soles by check)

1/ La información de este cuadro se ha actualizado en la Nota Semanal N°43 (26 de noviembre de 2020).

2/ El tipo de cambio utilizado es el compra-venta promedio bancario.

Elaboración: Gerencia de Operaciones Monetarias y Estabilidad Financiera-Subgerencia de Pagos e Infraestructuras Financieras.

**CÁMARA DE COMPENSACIÓN ELECTRÓNICA: CHEQUES RECIBIDOS Y RECHAZADOS Y TRANSFERENCIAS DE CRÉDITO EN MONEDA NACIONAL A NIVEL NACIONAL**  
**ELECTRONIC CLEARING HOUSE: RECEIVED AND REFUSED CHECKS AND CREDIT TRANSFER IN DOMESTIC CURRENCY NATIONWIDE**

(Miles de soles)<sup>1/</sup> / (Thousands of soles)<sup>1/</sup>

MONEDA NACIONAL (Miles de Soles) DOMESTIC CURRENCY (Thousands of Soles)												
Noviembre 24 November 24	CHEQUES RECIBIDOS CHECKS RECEIVED				CHEQUES RECHAZADOS CHECKS REFUSED				TRANSFERENCIAS DE CRÉDITO CREDIT TRANSFER			
	NÚMERO NUMBER	%	MONTO AMOUNT	%	NÚMERO NUMBER	%	MONTO AMOUNT	%	NÚMERO NUMBER	%	MONTO AMOUNT	%
<b>INSTITUCIONES / INSTITUTIONS</b>												
Crédito	21 715	21,3	491 128	15,5	869	23,4	11 412	33,0	477 611	14,8	2 095 612	17,4
Interbank	6 371	6,3	277 654	8,8	411	11,1	2 896	8,4	629 458	19,5	862 350	7,2
Citibank	1 420	1,4	39 962	1,3	4	0,1	2	0,0	184 371	5,7	484 406	4,0
Scotiabank	13 484	13,2	344 167	10,9	409	11,0	2 286	6,6	463 565	14,4	1 042 975	8,7
BBVA	17 255	17,0	393 384	12,4	1 114	30,0	10 191	29,4	801 507	24,8	1 996 226	16,6
Comercio	525	0,5	7 728	0,2	30	0,8	50	0,1	2 082	0,1	17 125	0,1
Pichincha	1 277	1,3	37 602	1,2	355	9,6	342	1,0	17 376	0,5	173 475	1,4
Interamericano	4 689	4,6	113 316	3,6	122	3,3	3 262	9,4	51 444	1,6	313 382	2,6
Mibanco	442	0,4	16 795	0,5	20	0,5	135	0,4	4 818	0,1	76 513	0,6
GNB	795	0,8	18 634	0,6	11	0,3	25	0,1	3 640	0,1	38 389	0,3
Falabella	78	0,1	4 302	0,1	6	0,2	3	0,0	18 469	0,6	51 374	0,4
Ripley	-	0,0	-	0,0	-	0,0	-	0,0	3 595	0,1	23 292	0,2
Santander	50	0,0	740	0,0	-	0,0	-	0,0	5 131	0,2	44 333	0,4
Azteca	-	0,0	-	0,0	-	0,0	-	0,0	189	0,0	884	0,0
ICBC	-	0,0	-	0,0	-	0,0	-	0,0	662	0,0	11 430	0,1
Crediscotia Financiera	-	0,0	-	0,0	-	0,0	-	0,0	414	0,0	10 376	0,1
Compartamos Financiera	18	0,0	775	0,0	2	0,1	14	0,0	2 499	0,1	27 128	0,2
Confianza Financiera	-	0,0	-	0,0	-	0,0	-	0,0	592	0,0	14 467	0,1
CMAC Metropolitana	-	0,0	-	0,0	-	0,0	-	0,0	499	0,0	8 446	0,1
CMAC Piura	-	0,0	-	0,0	78	2,1	296	0,9	1 608	0,0	113 445	0,9
CMAC Trujillo	-	0,0	-	0,0	43	1,2	187	0,5	2 046	0,1	30 366	0,3
CMAC Sullana	-	0,0	-	0,0	5	0,1	6	0,0	3 391	0,1	75 850	0,6
CMAC Arequipa	-	0,0	-	0,0	149	4,0	264	0,8	2 738	0,1	120 455	1,0
CMAC Cuzco	-	0,0	-	0,0	9	0,2	113	0,3	5 351	0,2	71 366	0,6
CMAC Huancayo	-	0,0	-	0,0	29	0,8	1 461	4,2	6 238	0,2	114 296	1,0
CMAC Tacna	-	0,0	-	0,0	3	0,1	21	0,1	388	0,0	11 635	0,1
CMAC Maynas	-	0,0	-	0,0	-	0,0	-	0,0	740	0,0	4 436	0,0
CMAC Ica	-	0,0	-	0,0	-	0,0	-	0,0	1 621	0,1	11 349	0,1
<b>Banco de la Nación</b>	<b>33 649</b>	<b>33,1</b>	<b>1 419 241</b>	<b>44,8</b>	<b>46</b>	<b>1,2</b>	<b>1 657</b>	<b>4,8</b>	<b>535 366</b>	<b>16,6</b>	<b>4 157 619</b>	<b>34,6</b>
<b>BCRP</b>	<b>1</b>	<b>0,0</b>	<b>23</b>	<b>0,0</b>	<b>-</b>	<b>0,0</b>	<b>-</b>	<b>0,0</b>	<b>1 367</b>	<b>0,0</b>	<b>8 775</b>	<b>0,1</b>
<b>TOTAL</b>	<b>101 769</b>	<b>100,0</b>	<b>3 165 451</b>	<b>100,0</b>	<b>3 715</b>	<b>100,0</b>	<b>34 624</b>	<b>100,0</b>	<b>3 228 776</b>	<b>100,0</b>	<b>12 011 774</b>	<b>100,0</b>

1/ La información de este cuadro se ha actualizado en la Nota Semanal N°43 (26 de noviembre de 2020).

Elaboración: Gerencia de Operaciones Monetarias y Estabilidad Financiera-Subgerencia de Pagos e Infraestructuras Financieras.



**CÁMARA DE COMPENSACIÓN ELECTRÓNICA: CHEQUES RECIBIDOS Y RECHAZADOS Y TRANSFERENCIAS DE CRÉDITO EN MONEDA EXTRANJERA A NIVEL NACIONAL**  
**ELECTRONIC CLEARING HOUSE: RECEIVED AND REFUSED CHECKS AND CREDIT TRANSFER IN FOREIGN CURRENCY NATIONWIDE**

(Miles de US dólares)<sup>1/</sup> / (Thousands of US dollars)<sup>1/</sup>

Noviembre 24 November 24	MONEDA EXTRANJERA (Miles de US\$ Dólares) FOREIGN CURRENCY (Thousands of US\$ Dollars)											
	CHEQUES RECIBIDOS CHECKS RECEIVED				CHEQUES RECHAZADOS CHECKS REFUSED				TRANSFERENCIAS DE CRÉDITO CREDIT TRANSFER			
	NÚMERO NUMBER	%	MONTO AMOUNT	%	NÚMERO NUMBER	%	MONTO AMOUNT	%	NÚMERO NUMBER	%	MONTO AMOUNT	%
<b>INSTITUCIONES / INSTITUTIONS</b>												
Crédito	6 554	35,3	125 275	35,8	80	26,8	502	14,7	55 147	29,6	256 397	35,8
Interbank	1 806	9,7	36 144	10,3	21	7,0	243	7,1	32 727	17,6	71 452	10,0
Citibank	314	1,7	2 482	0,7	1	0,3	0	0,0	8 679	4,7	53 580	7,5
Scotiabank	4 009	21,6	64 407	18,4	88	29,4	460	13,5	27 037	14,5	87 473	12,2
BBVA	3 711	20,0	85 740	24,5	92	30,8	1 282	37,6	50 652	27,2	163 766	22,9
Comercio	35	0,2	755	0,2	3	1,0	16	0,5	148	0,1	1 240	0,2
Pichincha	325	1,7	5 498	1,6	5	1,7	850	25,0	1 465	0,8	13 112	1,8
Interamericano	1 494	8,0	21 645	6,2	6	2,0	4	0,1	6 017	3,2	37 018	5,2
Mibanco	67	0,4	2 378	0,7	-	0,0	-	0,0	231	0,1	3 354	0,5
GNB	64	0,3	1 536	0,4	-	0,0	-	0,0	296	0,2	2 806	0,4
Falabella	9	0,0	307	0,1	-	0,0	-	0,0	88	0,0	236	0,0
Ripley	-	0,0	-	0,0	-	0,0	-	0,0	15	0,0	31	0,0
Santander	37	0,2	217	0,1	-	0,0	-	0,0	981	0,5	8 185	1,1
Azteca	-	0,0	-	0,0	-	0,0	-	0,0	-	0,0	-	0,0
ICBC	-	0,0	-	0,0	-	0,0	-	0,0	783	0,4	3 830	0,5
Crediscotia Financiera	-	0,0	-	0,0	-	0,0	-	0,0	28	0,0	296	0,0
Compartamos Financiera	1	0,0	10	0,0	-	0,0	-	0,0	14	0,0	118	0,0
Confianza Financiera	-	0,0	-	0,0	-	0,0	-	0,0	17	0,0	182	0,0
CMAC Metropolitana	-	0,0	-	0,0	-	0,0	-	0,0	16	0,0	336	0,0
CMAC Piura	-	0,0	-	0,0	3	1,0	51	1,5	137	0,1	3 311	0,5
CMAC Trujillo	-	0,0	-	0,0	-	0,0	-	0,0	42	0,0	569	0,1
CMAC Sullana	-	0,0	-	0,0	-	0,0	-	0,0	105	0,1	708	0,1
CMAC Arequipa	-	0,0	-	0,0	-	0,0	-	0,0	123	0,1	1 556	0,2
CMAC Cuzco	-	0,0	-	0,0	-	0,0	-	0,0	88	0,0	1 638	0,2
CMAC Huancayo	-	0,0	-	0,0	-	0,0	-	0,0	107	0,1	1 200	0,2
CMAC Tacna	-	0,0	-	0,0	-	0,0	-	0,0	25	0,0	190	0,0
CMAC Maynas	-	0,0	-	0,0	-	0,0	-	0,0	8	0,0	13	0,0
CMAC Ica	-	0,0	-	0,0	-	0,0	-	0,0	41	0,0	417	0,1
<b>Banco de la Nación</b>	153	0,8	3 105	0,9	-	0,0	-	0,0	1 060	0,6	2 122	0,3
<b>BCRP</b>	-	0,0	-	0,0	-	0,0	-	0,0	87	0,0	321	0,0
<b>TOTAL</b>	18 579	100,0	349 498	100,0	299	100,0	3 408	100,0	186 164	100,0	715 458	100,0

1/ La información de este cuadro se ha actualizado en la Nota Semanal N°43 (26 de noviembre de 2020).

Elaboración: Gerencia de Operaciones Monetarias y Estabilidad Financiera-Subgerencia de Pagos e Infraestructuras Financieras.

**SISTEMA LBTR: TRANSFERENCIAS EN MONEDA NACIONAL Y MONEDA EXTRANJERA  
RTGS SYSTEM: TRANSFERS IN DOMESTIC AND FOREIGN CURRENCY**

(Millones de soles)<sup>1/</sup> / (Millions of soles)<sup>1/</sup>

INSTITUCIONES / INSTITUTIONS	PROMEDIO MENSUAL 2010 / MONTHLY AVERAGE 2010									OCTUBRE / OCTOBER										
	MONEDA NACIONAL DOMESTIC CURRENCY				MONEDA EXTRANJERA FOREIGN CURRENCY				VOLUMEN TOTAL TOTAL VOLUME	VOLUMEN TOTAL I TOTAL VOLUME I	MONEDA NACIONAL DOMESTIC CURRENCY				MONEDA EXTRANJERA FOREIGN CURRENCY				VOLUMEN TOTAL TOTAL VOLUME	VOLUMEN TOTAL I TOTAL VOLUME I
	NÚMERO		MONTO		NÚMERO		MONTO 2/				NÚMERO		MONTO		NÚMERO		MONTO 2/			
	NUMBER	%	AMOUNT	%	NUMBER	%	AMOUNT	%	NUMBER	%	AMOUNT	%	NUMBER	%	AMOUNT	%				
Crédito	4 681	17,9	27 756	24,5	4 434	23,6	15 197	20,3	9 114	9 189	8 975	17,8	32 450	21,7	6 535	24,2	21 973	21,3	15 510	15 658
Interbank	3 235	12,3	12 683	11,2	2 309	12,3	9 975	13,3	5 544	5 591	4 501	8,9	14 395	9,6	2 715	10,0	9 544	9,3	7 216	7 473
Citibank	1 566	6,0	10 447	9,2	1 455	7,7	5 946	7,9	3 021	3 080	3 658	7,3	8 099	5,4	2 158	8,0	8 742	8,5	5 816	5 959
Scotiabank	4 332	16,5	13 615	12,0	3 241	17,1	11 269	15,1	7 572	7 985	5 325	10,6	21 839	14,6	4 020	14,9	12 851	12,5	9 345	9 877
BBVA	4 299	16,4	27 000	23,8	3 224	17,2	13 348	17,8	7 523	7 592	10 633	21,1	26 788	17,9	4 978	18,4	14 914	14,5	15 611	16 031
Comercio	356	1,4	383	0,3	181	1,0	466	0,6	538	538	224	0,4	117	0,1	103	0,4	844	0,8	327	327
Pichincha	702	2,7	2 655	2,3	683	3,6	2 616	3,5	1 384	1 384	1 126	2,2	982	0,7	726	2,7	1 415	1,4	1 852	1 852
Interamericano	1 067	4,1	1 868	1,6	803	4,3	1 659	2,2	1 870	1 870	3 046	6,0	12 241	8,2	1 878	6,9	10 898	10,6	4 924	4 924
Mibanco	346	1,3	1 489	1,3	237	1,3	2 146	2,9	583	583	1 346	2,7	2 631	1,8	227	0,8	1 064	1,0	1 573	1 573
GNB	860	3,3	4 114	3,6	765	4,1	4 314	5,8	1 624	1 624	850	1,7	1 498	1,0	848	3,1	3 678	3,6	1 698	1 698
Falabella	276	1,1	1 518	1,3	104	0,6	819	1,1	380	380	679	1,3	2 026	1,4	494	1,8	1 610	1,6	1 173	1 173
Ripley	199	0,8	394	0,3	155	0,8	433	0,6	354	354	105	0,2	296	0,2	69	0,3	230	0,2	174	174
Santander	459	1,8	2 955	2,6	551	2,9	3 090	4,1	1 011	1 011	1 184	2,4	4 754	3,2	1 272	4,7	11 709	11,4	2 456	2 516
Azteca	128	0,5	39	0,0	32	0,2	14	0,0	160	160	248	0,5	19	0,0	25	0,1	13	0,0	273	273
ICBC	0	0,0	0	0,0	0	0,0	0	0,0	0	0	140	0,3	560	0,4	140	0,5	1 087	1,1	280	280
Crediscotia	264	1,0	1 253	1,1	171	0,9	1 216	1,6	435	435	196	0,4	533	0,4	64	0,2	70	0,1	260	260
COFIDE	255	1,0	425	0,4	76	0,4	560	0,7	332	332	514	1,0	1 643	1,1	64	0,2	167	0,2	578	578
Banco de la Nación	2 804	10,7	3 747	3,3	197	1,0	1 588	2,1	3 001	3 001	5 433	10,8	13 432	9,0	200	0,7	715	0,7	5 633	5 633
CAVALI	0	0,0	0	0,0	0	0,0	0	0,0	0	740	277	0,6	1 334	0,9	0	0,0	0	0,0	277	1 917
Otros / Other 3/	370	1,4	1 028	0,9	204	1,1	170	0,2	573	573	1 902	3,8	3 913	2,6	517	1,9	1 521	1,5	2 419	2 429
<b>TOTAL</b>	<b>26 197</b>	<b>100,0</b>	<b>113 368</b>	<b>100,0</b>	<b>18 821</b>	<b>100,0</b>	<b>74 822</b>	<b>100,0</b>	<b>45 018</b>	<b>46 421</b>	<b>50 362</b>	<b>100,0</b>	<b>149 550</b>	<b>100,0</b>	<b>27 033</b>	<b>100,0</b>	<b>103 043</b>	<b>100,0</b>	<b>77 395</b>	<b>80 605</b>

Nota: Volumen Total comprende el número de órdenes de transferencia realizadas electrónicamente y vía facsímil o carta. Volumen Total I incluye además las transferencias derivadas de la Liquidación Multibancaria de Valores en el Sistema LBTR.

1/ La información de este cuadro se ha actualizado en la Nota Semanal N°40 (5 de noviembre de 2020).

2/ El tipo de cambio utilizado es el compra-venta promedio bancario.

3/ Incluye Empresas Financieras, Cajas Municipales y Cajas Rurales.

Elaboración: Gerencia de Operaciones Monetarias y Estabilidad Financiera-Subgerencia de Pagos e Infraestructuras Financieras.

**MEDIOS DE PAGO DISTINTOS AL EFECTIVO, CAJEROS Y BANCA VIRTUAL: MONTO DE LAS OPERACIONES EN MONEDA NACIONAL**  
**CASHLESS PAYMENT INSTRUMENTS, AUTOMATIC TELLER MACHINES, AND VIRTUAL BANKING: VALUE OF OPERATIONS IN DOMESTIC CURRENCY**

(Millones de soles)<sup>1/</sup> / (Millions of soles)<sup>1/</sup>

	2018	2019					2020				
	PROMEDIO MENSUAL / MONTHLY AVERAGE	Jul.	Ago.	Sep.	PROMEDIO MENSUAL / MONTHLY AVERAGE		Jul.	Ago.	Sep.	PROMEDIO MENSUAL / MONTHLY AVERAGE	
					Ene - Dic.	Ene - Sep.					
<b>Cheques</b>	<b>16 982</b>	<b>16 721</b>	<b>15 454</b>	<b>15 764</b>	<b>16 224</b>	<b>16 371</b>	<b>7 883</b>	<b>8 063</b>	<b>9 012</b>	<b>9 352</b>	<b>Cheques</b>
- Cobrados en Ventanilla	7 776	7 062	6 596	6 331	6 920	6 906	3 692	3 620	3 793	3 844	- Cashed Checks at the Bank
- Depositados en Cuenta	3 083	2 941	2 660	2 845	2 818	2 862	1 412	1 327	1 547	1 535	- Deposited Checks at the Bank
- Compensados en la CCE	6 123	6 718	6 198	6 588	6 486	6 603	2 778	3 116	3 672	3 972	- Processed at the ECH <sup>2/</sup>
<b>Tarjetas de Débito</b>	<b>26 533</b>	<b>34 912</b>	<b>32 192</b>	<b>30 994</b>	<b>31 182</b>	<b>31 875</b>	<b>30 708</b>	<b>28 670</b>	<b>29 303</b>	<b>26 321</b>	<b>Debit Cards</b>
- Retiro de Efectivo	24 843	32 682	30 132	29 162	29 267	29 902	27 960	26 090	26 781	24 328	- Cash Withdraw
- Pagos	1 690	2 230	2 060	1 832	1 915	1 973	2 747	2 580	2 522	1 993	- Payments
<b>Tarjetas de Crédito</b>	<b>4 684</b>	<b>5 293</b>	<b>5 099</b>	<b>5 207</b>	<b>5 176</b>	<b>5 256</b>	<b>2 990</b>	<b>3 106</b>	<b>3 205</b>	<b>3 420</b>	<b>Credit Cards</b>
- Retiro de Efectivo	1 023	1 093	1 116	1 174	1 119	1 126	318	368	403	519	- Cash Withdraw
- Pagos	3 661	4 199	3 983	4 033	4 058	4 130	2 672	2 738	2 802	2 901	- Payments
<b>Transferencias de Crédito</b>	<b>80 195</b>	<b>105 335</b>	<b>101 475</b>	<b>99 671</b>	<b>95 110</b>	<b>98 636</b>	<b>137 911</b>	<b>128 830</b>	<b>125 363</b>	<b>112 993</b>	<b>Credit Transfers</b>
- En la misma entidad	69 698	92 378	89 930	87 013	83 726	86 638	122 089	114 589	110 053	100 531	- Processed at the Bank
- Por Compensación en la CCE	10 498	12 956	11 545	12 657	11 384	11 998	15 821	14 241	15 310	12 462	- Processed at the ECH <sup>2/</sup>
<b>Débitos Directos</b>	<b>408</b>	<b>511</b>	<b>512</b>	<b>516</b>	<b>502</b>	<b>506</b>	<b>464</b>	<b>443</b>	<b>456</b>	<b>442</b>	<b>Direct Debits</b>
- En la misma entidad	408	511	512	516	502	506	464	443	456	442	- Processed at the Bank
<b>Cajeros automáticos</b>	<b>13 940</b>	<b>16 744</b>	<b>15 320</b>	<b>14 348</b>	<b>14 645</b>	<b>14 992</b>	<b>14 574</b>	<b>12 949</b>	<b>12 342</b>	<b>12 269</b>	<b>ATM</b>
- Retiro de Efectivo	13 594	16 400	15 026	14 080	14 333	14 687	14 357	12 753	12 164	12 089	- Cash Withdraw
- Pagos	346	345	294	269	312	305	217	196	178	180	- Payments
<b>Banca Virtual<sup>3/</sup></b>	<b>75 451</b>	<b>110 941</b>	<b>109 737</b>	<b>105 017</b>	<b>100 149</b>	<b>104 025</b>	<b>144 499</b>	<b>138 462</b>	<b>135 228</b>	<b>123 500</b>	<b>Virtual Banking</b>
- Pagos	75 451	110 941	109 737	105 017	100 149	104 025	144 499	138 462	135 228	123 500	- Payments

1/ La información de este cuadro se ha actualizado en la Nota Semanal N° 40 (5 de noviembre de 2020).

2/ Electronic Clearing House.

3/ Pagos a través de internet, software corporativo, software de cliente, banca por teléfono y banca móvil.

Nota: Las series son actualizadas con información proporcionada por la banca.

Fuente: Circular 046-2010-BCRP.

Elaboración: Gerencia de Operaciones Monetarias y Estabilidad Financiera - Subgerencia de Pagos e Infraestructuras Financieras.

**MEDIOS DE PAGO DISTINTOS AL EFECTIVO, CAJEROS Y BANCA VIRTUAL: NÚMERO DE OPERACIONES EN MONEDA NACIONAL**  
**CASHLESS PAYMENT INSTRUMENTS, AUTOMATIC TELLER MACHINES, AND VIRTUAL BANKING: NUMBER OF OPERATIONS IN DOMESTIC CURRENCY**

(Miles)<sup>1/</sup> / (Thousands)<sup>1/</sup>

	2018		2019				2020						
	PROMEDIO MENSUAL / MONTHLY AVERAGE		Jul.	Ago.	Sep.	PROMEDIO MENSUAL / MONTHLY AVERAGE		Jul.	Ago.	Sep.		PROMEDIO MENSUAL / MONTHLY AVERAGE	
	Ene - Dic.					Ene - Sep.						Ene - Dic.	
<b>Cheques</b>	<b>1 903</b>		<b>1 671</b>	<b>1 581</b>	<b>1 579</b>	<b>1 634</b>	<b>1 645</b>	<b>658</b>	<b>585</b>	<b>615</b>	<b>780</b>	<b>Checks</b>	
- Cobrados en Ventanilla	1 372		1 200	1 125	1 111	1 165	1 172	463	398	416	555	- Cashed Checks at the Bank	
- Depositados en Cuenta	253		230	224	225	227	228	87	83	90	101	- Deposited Checks at the Bank	
- Compensados en la CCE	278		240	232	243	243	245	107	103	110	124	- Processed at the ECH <sup>2/</sup>	
<b>Tarjetas de Débito</b>	<b>70 526</b>		<b>89 270</b>	<b>84 568</b>	<b>81 440</b>	<b>80 583</b>	<b>82 728</b>	<b>69 803</b>	<b>68 672</b>	<b>69 278</b>	<b>64 116</b>	<b>Debit Cards</b>	
- Retiro de Efectivo	50 108		61 180	57 723	56 699	55 941	57 250	44 108	42 472	43 026	42 561	- Cash Withdraw	
- Pagos	20 418		28 090	26 845	24 741	24 641	25 478	25 695	26 199	26 252	21 555	- Payments	
<b>Tarjetas de Crédito</b>	<b>14 505</b>		<b>16 011</b>	<b>16 072</b>	<b>16 457</b>	<b>15 696</b>	<b>16 141</b>	<b>8 706</b>	<b>9 221</b>	<b>10 224</b>	<b>10 044</b>	<b>Credit Cards</b>	
- Retiro de Efectivo	659		611	645	646	655	645	134	167	187	261	- Cash Withdraw	
- Pagos	13 846		15 400	15 427	15 812	15 040	15 496	8 573	9 053	10 037	9 783	- Payments	
<b>Transferencias de Crédito</b>	<b>24 105</b>		<b>34 001</b>	<b>33 036</b>	<b>36 284</b>	<b>30 617</b>	<b>33 394</b>	<b>66 124</b>	<b>67 627</b>	<b>64 148</b>	<b>50 278</b>	<b>Credit Transfers</b>	
- En la misma entidad	22 125		31 102	30 491	33 425	28 072	30 712	59 885	62 226	58 748	45 905	- Processed at the Bank	
- Por Compensación en la CCE	1 980		2 899	2 546	2 858	2 545	2 683	6 239	5 401	5 400	4 373	- Processed at the ECH <sup>2/</sup>	
<b>Débitos Directos</b>	<b>1 421</b>		<b>4 149</b>	<b>4 308</b>	<b>4 287</b>	<b>4 169</b>	<b>4 226</b>	<b>4 109</b>	<b>3 830</b>	<b>4 003</b>	<b>4 062</b>	<b>Direct Debits</b>	
- En la misma entidad	1 421		4 149	4 308	4 287	4 169	4 226	4 109	3 830	4 003	4 062	- Processed at the Bank	
<b>Cajeros automáticos</b>	<b>38 758</b>		<b>44 259</b>	<b>42 009</b>	<b>40 019</b>	<b>40 369</b>	<b>41 010</b>	<b>27 941</b>	<b>26 464</b>	<b>26 211</b>	<b>27 666</b>	<b>ATM</b>	
- Retiro de Efectivo	38 073		43 592	41 443	39 488	39 756	40 415	27 657	26 196	25 958	27 376	- Cash Withdraw	
- Pagos	686		667	566	531	612	595	283	269	253	290	- Payments	
<b>Banca Virtual<sup>3/</sup></b>	<b>18 028</b>		<b>30 780</b>	<b>28 916</b>	<b>31 996</b>	<b>26 616</b>	<b>29 269</b>	<b>61 665</b>	<b>61 663</b>	<b>59 977</b>	<b>45 460</b>	<b>Virtual Banking</b>	
- Pagos	18 028		30 780	28 916	31 996	26 616	29 269	61 665	61 663	59 977	45 460	- Payments	

1/ La información de este cuadro se ha actualizado en la Nota Semanal N° 40 (5 de noviembre de 2020).

2/ Electronic Clearing House.

3/ Pagos a través de internet, software corporativo, software de cliente, banca por teléfono y banca móvil.

Nota: Las series son actualizadas con información proporcionada por la banca.

Fuente: Circular 046-2010-BCRP.

Elaboración: Gerencia de Operaciones Monetarias y Estabilidad Financiera - Subgerencia de Pagos e Infraestructuras Financieras.

**MEDIOS DE PAGO DISTINTOS AL EFECTIVO, CAJEROS Y BANCA VIRTUAL: MONTO DE OPERACIONES EN MONEDA EXTRANJERA**  
**CASHLESS PAYMENT INSTRUMENTS, AUTOMATIC TELLER MACHINES, AND VIRTUAL BANKING: AMOUNT OF OPERATIONS IN FOREIGN CURRENCY**

(Millones de US\$ Dólares)<sup>1/</sup> / (Millions of US\$ Dollars)<sup>1/</sup>

	2018	2019					2020				
	PROMEDIO MENSUAL / MONTHLY AVERAGE	Jul.	Ago.	Sep.	PROMEDIO MENSUAL / MONTHLY AVERAGE		Jul.	Ago.	Sep.	PROMEDIO MENSUAL / MONTHLY AVERAGE	
					Ene - Dic.	Ene - Set.					
<b>Cheques</b>	<b>2 091</b>	<b>2 004</b>	<b>1 814</b>	<b>1 800</b>	<b>2 033</b>	<b>1 994</b>	<b>747</b>	<b>809</b>	<b>884</b>	<b>904</b>	<b>Checks</b>
- Cobrados en Ventanilla	758	505	476	478	617	586	259	245	262	257	- Cashed Checks at the Bank
- Depositados en Cuenta	498	433	400	389	423	424	170	208	219	205	- Deposited Checks at the Bank
- Compensados en la CCE	835	1 065	938	933	993	984	317	356	403	442	- Processed at the ECH <sup>2/</sup>
<b>Tarjetas de Débito</b>	<b>1 186</b>	<b>1 262</b>	<b>1 276</b>	<b>1 244</b>	<b>1 224</b>	<b>1 239</b>	<b>771</b>	<b>855</b>	<b>958</b>	<b>792</b>	<b>Debit Cards</b>
- Retiro de Efectivo	1 141	1 193	1 203	1 176	1 163	1 177	717	801	900	744	- Cash Withdraw
- Pagos	45	69	72	67	61	62	55	54	58	48	- Payments
<b>Tarjetas de Crédito</b>	<b>277</b>	<b>331</b>	<b>318</b>	<b>327</b>	<b>308</b>	<b>314</b>	<b>130</b>	<b>127</b>	<b>131</b>	<b>163</b>	<b>Credit Cards</b>
- Retiro de Efectivo	5	4	4	4	4	4	1	1	1	2	- Cash Withdraw
- Pagos	272	327	314	323	304	310	129	125	130	162	- Payments
<b>Transferencias de Crédito</b>	<b>15 100</b>	<b>21 801</b>	<b>21 132</b>	<b>19 879</b>	<b>19 489</b>	<b>19 924</b>	<b>23 175</b>	<b>22 751</b>	<b>24 430</b>	<b>21 149</b>	<b>Credit Transfers</b>
- En la misma entidad	14 254	20 811	20 195	18 866	18 553	18 972	22 264	21 857	23 456	20 321	- Processed at the Bank
- Por Compensación en la CCE	846	990	938	1 012	936	951	911	894	974	828	- Processed at the ECH <sup>2/</sup>
<b>Débitos Directos</b>	<b>23</b>	<b>26</b>	<b>23</b>	<b>25</b>	<b>24</b>	<b>23</b>	<b>23</b>	<b>26</b>	<b>41</b>	<b>24</b>	<b>Direct Debits</b>
- En la misma entidad	23	26	23	25	24	23	23	26	41	24	- Processed at the Bank
<b>Cajeros automáticos</b>	<b>211</b>	<b>246</b>	<b>243</b>	<b>231</b>	<b>231</b>	<b>232</b>	<b>123</b>	<b>128</b>	<b>134</b>	<b>133</b>	<b>ATM</b>
- Retiro de Efectivo	205	240	238	227	226	227	120	125	132	131	- Cash Withdraw
- Pagos	6	5	5	4	5	5	3	3	3	3	- Payments
<b>Banca Virtual<sup>3/</sup></b>	<b>16 323</b>	<b>24 499</b>	<b>24 182</b>	<b>23 096</b>	<b>22 190</b>	<b>22 915</b>	<b>26 498</b>	<b>24 987</b>	<b>27 603</b>	<b>24 509</b>	<b>Virtual Banking</b>
- Pagos	16 323	24 499	24 182	23 096	22 190	22 915	26 498	24 987	27 603	24 509	- Payments

1/ La información de este cuadro se ha actualizado en la Nota Semanal N° 40 (5 de noviembre de 2020).

2/ Electronic Clearing House.

3/ Pagos a través de internet, software corporativo, software de cliente, banca por teléfono y banca móvil.

Nota: Las series son actualizadas con información proporcionada por la banca.

Fuente: Circular 046-2010-BCRP.

Elaboración: Gerencia de Operaciones Monetarias y Estabilidad Financiera - Subgerencia de Pagos e Infraestructuras Financieras

**MEDIOS DE PAGO DISTINTOS AL EFECTIVO, CAJEROS Y BANCA VIRTUAL: NUMERO DE OPERACIONES EN MONEDA EXTRANJERA**  
**CASHLESS PAYMENT INSTRUMENTS, AUTOMATIC TELLER MACHINES, AND VIRTUAL BANKING: NUMBER OF OPERATIONS IN FOREIGN CURRENCY**

(Miles)<sup>1/</sup> / (Thousands)<sup>1/</sup>

	2018		2019				2020						
	PROMEDIO MENSUAL / MONTHLY AVERAGE		Jul.	Ago.	Sep.	PROMEDIO MENSUAL / MONTHLY AVERAGE		Jul.	Ago.	Sep.		PROMEDIO MENSUAL / MONTHLY AVERAGE	
	Ene - Dic.					Ene - Set.	Ene - Dic.					Ene - Set.	
<b>Cheques</b>	<b>309</b>		<b>237</b>	<b>229</b>	<b>231</b>	<b>247</b>	<b>242</b>	<b>73</b>	<b>71</b>	<b>78</b>	<b>99</b>	<b>Checks</b>	
- Cobrados en Ventanilla	170		121	114	114	128	125	41	37	41	50	- Cashed Checks at the Bank	
- Depositados en Cuenta	62		51	52	51	53	52	14	14	16	21	- Deposited Checks at the Bank	
- Compensados en la CCE	77		65	64	66	66	65	19	19	22	27	- Processed at the ECH <sup>2/</sup>	
<b>Tarjetas de Débito</b>	<b>1 725</b>		<b>1 969</b>	<b>2 060</b>	<b>1 996</b>	<b>1 956</b>	<b>1 996</b>	<b>1 717</b>	<b>1 767</b>	<b>1 746</b>	<b>1 656</b>	<b>Debit Cards</b>	
- Retiro de Efectivo	1 059		1 127	1 123	1 100	1 103	1 114	503	538	602	614	- Cash Withdraw	
- Pagos	666		842	937	895	853	882	1 214	1 229	1 144	1 042	- Payments	
<b>Tarjetas de Crédito</b>	<b>2 507</b>		<b>3 276</b>	<b>3 404</b>	<b>3 461</b>	<b>3 116</b>	<b>3 201</b>	<b>1 385</b>	<b>1 360</b>	<b>1 367</b>	<b>1 772</b>	<b>Credit Cards</b>	
- Retiro de Efectivo	15		12	12	11	12	12	3	3	3	5	- Cash Withdraw	
- Pagos	2 492		3 264	3 392	3 450	3 104	3 189	1 382	1 357	1 364	1 767	- Payments	
<b>Transferencias de Crédito</b>	<b>1 335</b>		<b>1 539</b>	<b>1 527</b>	<b>1 573</b>	<b>1 448</b>	<b>1 501</b>	<b>1 585</b>	<b>1 683</b>	<b>1 724</b>	<b>1 467</b>	<b>Credit Transfers</b>	
- En la misma entidad	1 151		1 301	1 306	1 327	1 228	1 274	1 280	1 390	1 418	1 210	- Processed at the Bank	
- Por Compensación en la CCE	184		238	221	245	220	226	305	293	305	257	- Processed at the ECH <sup>2/</sup>	
<b>Débitos Directos</b>	<b>177</b>		<b>167</b>	<b>149</b>	<b>161</b>	<b>162</b>	<b>161</b>	<b>154</b>	<b>143</b>	<b>148</b>	<b>150</b>	<b>Direct Debits</b>	
- En la misma entidad	177		167	149	161	162	161	154	143	148	150	- Processed at the Bank	
<b>Cajeros automáticos</b>	<b>824</b>		<b>881</b>	<b>881</b>	<b>856</b>	<b>861</b>	<b>868</b>	<b>402</b>	<b>430</b>	<b>470</b>	<b>478</b>	<b>ATM</b>	
- Retiro de Efectivo	808		868	870	846	849	856	397	424	465	473	- Cash Withdraw	
- Pagos	16		13	12	11	12	12	5	6	5	6	- Payments	
<b>Banca Virtual<sup>3/</sup></b>	<b>1 216</b>		<b>1 398</b>	<b>1 397</b>	<b>1 425</b>	<b>1 315</b>	<b>1 365</b>	<b>1 431</b>	<b>1 535</b>	<b>1 565</b>	<b>1 329</b>	<b>Virtual Banking</b>	
- Pagos	1 216		1 398	1 397	1 425	1 315	1 365	1 431	1 535	1 565	1 329	- Payments	

1/ La información de este cuadro se ha actualizado en la Nota Semanal N° 40 (5 de noviembre de 2020).

2/ Electronic Clearing House.

3/ Pagos a través de internet, software corporativo, software de cliente, banca por teléfono y banca móvil.

Nota: Las series son actualizadas con información proporcionada por la banca.

Fuente: Circular 046-2010-BCRP.

Elaboración: Gerencia de Operaciones Monetarias y Estabilidad Financiera - Subgerencia de Pagos e Infraestructuras Financieras.

	2019									2020									
	Ene.	Feb.	Jun.	Jul.	Ago.	Set.	Oct.	Nov.	Dic.	Ene.	Feb.	Mar.	Abr.	May.	Jun.	Jul.	Ago.	Set.	
<b>I. BONOS DEL SECTOR PRIVADO 2/</b> (Saldos y Flujos en Millones de Soles)	<b>22 963</b>	<b>23 394</b>	<b>22 525</b>	<b>22 585</b>	<b>22 684</b>	<b>23 023</b>	<b>23 221</b>	<b>23 277</b>	<b>22 982</b>	<b>22 578</b>	<b>22 611</b>	<b>22 491</b>	<b>22 368</b>	<b>22 363</b>	<b>22 276</b>	<b>22 244</b>	<b>21 969</b>	<b>21 993</b>	<b>I. PRIVATE SECTOR BONDS 2/</b> (Stocks and flows in millions of soles)
Colocación	677	99	27	469	174	573	486	398	116	-	83	-	-	-	-	-	-	119	Placement
Redención	59	63	266	249	146	192	244	293	264	420	96	91	40	11	170	15	218	28	Redemption
<b>BONOS DE ENTIDADES FINANCIERAS</b> (A+B+C+D)	<b>7 701</b>	<b>7 672</b>	<b>7 028</b>	<b>7 020</b>	<b>7 167</b>	<b>6 986</b>	<b>7 079</b>	<b>7 124</b>	<b>7 117</b>	<b>6 690</b>	<b>6 714</b>	<b>6 709</b>	<b>6 681</b>	<b>6 684</b>	<b>6 689</b>	<b>6 688</b>	<b>6 534</b>	<b>6 605</b>	<b>FINANCIAL INSTITUTION BONDS</b> (A+B+C+D)
<b>A. BONOS DE ARRENDAMIENTO FINANCIERO</b>	<b>882</b>	<b>878</b>	<b>845</b>	<b>844</b>	<b>847</b>	<b>843</b>	<b>629</b>	<b>665</b>	<b>654</b>	<b>459</b>	<b>460</b>	<b>457</b>	<b>446</b>	<b>438</b>	<b>439</b>	<b>438</b>	<b>402</b>	<b>363</b>	<b>A. LEASING BONDS</b>
Colocación	-	-	27	-	-	-	-	34	-	-	-	-	-	-	-	-	-	29	Placement
Redención	-	-	-	-	-	-	205	-	-	200	-	-	-	-	-	-	-	-	Redemption
<b>B. BONOS SUBORDINADOS</b>	<b>2 620</b>	<b>2 596</b>	<b>2 595</b>	<b>2 373</b>	<b>2 400</b>	<b>2 379</b>	<b>2 536</b>	<b>2 501</b>	<b>2 436</b>	<b>2 437</b>	<b>2 408</b>	<b>2 409</b>	<b>2 392</b>	<b>2 408</b>	<b>2 439</b>	<b>2 438</b>	<b>2 441</b>	<b>2 549</b>	<b>B. SUBORDINATE BONDS</b>
Colocación	67	99	-	-	-	-	165	-	-	-	-	-	-	-	-	-	-	90	Placement
Redención	-	-	-	73	-	15	-	-	40	20	50	-	-	-	-	-	-	-	Redemption
<b>C. BONOS HIPOTECARIOS</b>	<b>-</b>	<b>-</b>	<b>-</b>	<b>-</b>	<b>-</b>	<b>-</b>	<b>-</b>	<b>-</b>	<b>-</b>	<b>-</b>	<b>-</b>	<b>-</b>	<b>-</b>	<b>-</b>	<b>-</b>	<b>-</b>	<b>-</b>	<b>-</b>	<b>C. MORTGAGE-BACKED BONDS</b>
Colocación	-	-	-	-	-	-	-	-	-	-	-	-	-	-	-	-	-	-	Placement
Redención	-	-	-	-	-	-	-	-	-	-	-	-	-	-	-	-	-	-	Redemption
<b>D. BONOS CORPORATIVOS</b>	<b>4 199</b>	<b>4 199</b>	<b>3 588</b>	<b>3 803</b>	<b>3 921</b>	<b>3 764</b>	<b>3 915</b>	<b>3 958</b>	<b>4 027</b>	<b>3 795</b>	<b>3 846</b>	<b>3 844</b>	<b>3 844</b>	<b>3 839</b>	<b>3 811</b>	<b>3 812</b>	<b>3 692</b>	<b>3 692</b>	<b>D. CORPORATE BONDS</b>
Colocación	41	-	-	229	168	-	150	182	97	-	50	-	-	-	-	-	-	-	Placement
Redención	-	-	143	-	50	157	-	138	28	182	-	3	-	-	28	-	120	-	Redemption
<b>BONOS DE ENTIDADES NO FINANCIERAS</b> (A+B)	<b>15 262</b>	<b>15 722</b>	<b>15 497</b>	<b>15 565</b>	<b>15 517</b>	<b>16 037</b>	<b>16 142</b>	<b>16 153</b>	<b>15 866</b>	<b>15 887</b>	<b>15 898</b>	<b>15 781</b>	<b>15 687</b>	<b>15 678</b>	<b>15 587</b>	<b>15 556</b>	<b>15 434</b>	<b>15 388</b>	<b>NON-FINANCIAL INSTITUTION BONDS</b> (A+B)
<b>A. BONOS CORPORATIVOS</b>	<b>13 506</b>	<b>13 974</b>	<b>13 866</b>	<b>13 934</b>	<b>13 858</b>	<b>14 167</b>	<b>14 288</b>	<b>14 337</b>	<b>14 118</b>	<b>14 123</b>	<b>14 112</b>	<b>14 015</b>	<b>13 946</b>	<b>13 923</b>	<b>13 840</b>	<b>13 818</b>	<b>13 694</b>	<b>13 648</b>	<b>A. CORPORATE BONDS</b>
Colocación	570	-	-	240	6	343	171	182	20	-	33	-	-	-	-	-	-	-	Placement
Redención	57	62	123	174	96	20	37	99	196	17	46	87	37	11	141	13	97	27	Redemption
<b>B. BONOS DE TITULIZACIÓN</b>	<b>1 756</b>	<b>1 748</b>	<b>1 630</b>	<b>1 631</b>	<b>1 659</b>	<b>1 870</b>	<b>1 854</b>	<b>1 815</b>	<b>1 747</b>	<b>1 764</b>	<b>1 785</b>	<b>1 766</b>	<b>1 741</b>	<b>1 756</b>	<b>1 748</b>	<b>1 738</b>	<b>1 740</b>	<b>1 740</b>	<b>B. SECURITISATION BONDS</b>
Colocación	-	-	-	-	-	230	-	-	-	-	-	-	-	-	-	-	-	-	Placement
Redención	2	1	1	2	1	1	2	56	1	1	1	1	2	1	1	2	1	1	Redemption
<b>II. BONOS DEL SEC. PÚBLICO POR POSEEDOR</b> (A+B+C) 3/	<b>117 484</b>	<b>119 581</b>	<b>124 014</b>	<b>123 410</b>	<b>124 874</b>	<b>125 395</b>	<b>126 292</b>	<b>126 763</b>	<b>132 240</b>	<b>132 336</b>	<b>132 543</b>	<b>132 597</b>	<b>132 471</b>	<b>132 567</b>	<b>132 798</b>	<b>132 647</b>	<b>131 845</b>	<b>132 741</b>	<b>II. PUBLIC SECTOR BONDS BY HOLDER</b> (A+B+C) 3/
(Saldos en Millones de Soles)																			(Stocks in millions of soles)
<b>A. Sistema Financiero Nacional</b>	<b>56 519</b>	<b>55 093</b>	<b>51 792</b>	<b>52 348</b>	<b>55 041</b>	<b>57 745</b>	<b>59 577</b>	<b>61 081</b>	<b>63 174</b>	<b>61 134</b>	<b>59 625</b>	<b>60 779</b>	<b>61 438</b>	<b>60 392</b>	<b>60 125</b>	<b>58 674</b>	<b>56 222</b>	<b>56 367</b>	<b>A. Financial system</b>
Empresas bancarias	11 963	12 270	12 924	12 355	12 114	12 230	12 034	12 773	12 484	14 488	14 497	16 533	18 211	20 066	23 079	23 621	22 084	21 899	Banking institutions
Banco de la Nación	8 347	7 695	6 834	6 727	6 794	7 664	7 883	7 798	7 798	4 745	4 745	3 428	3 428	3 446	3 121	3 170	2 294	1 929	Banco de la Nación
BCR	716	716	394	394	394	394	394	394	394	394	394	394	394	394	394	394	-	-	BCR
Fondos de pensiones	29 061	27 935	25 129	26 283	28 303	30 319	32 218	32 996	34 791	33 779	32 279	32 457	31 582	28 651	25 558	23 402	24 111	23 938	Pension funds
Resto	6 432	6 477	6 511	6 589	7 436	7 137	7 049	7 121	7 707	7 728	7 710	7 967	7 822	7 835	7 973	8 087	7 733	8 601	Rest
<b>B. Sector Público no financiero</b>	<b>3 315</b>	<b>3 332</b>	<b>3 286</b>	<b>3 370</b>	<b>3 296</b>	<b>3 402</b>	<b>3 404</b>	<b>3 392</b>	<b>3 509</b>	<b>3 612</b>	<b>3 420</b>	<b>3 677</b>	<b>3 665</b>	<b>3 665</b>	<b>3 651</b>	<b>3 573</b>	<b>3 587</b>	<b>3 644</b>	<b>B. Non-financial Public sector</b>
C. Sector Privado	56	67	69	74	63	53	72	60	75	68	56	56	68	68	68	63	63	61	C. Private sector
D. No residentes	57 594	61 089	68 867	67 619	66 474	64 196	63 239	62 230	65 482	67 521	69 443	68 085	67 301	68 443	68 955	70 337	71 973	72 669	D. Non Residents

1/ La información de este cuadro se ha actualizado en la Nota Semanal N°39 (22 de octubre de 2020).

El calendario anual de publicación de estas estadísticas se presenta en la página vii de esta Nota.

Fuente: Superintendencia del Mercado de Valores, Bolsa de Valores de Lima, CAVALLI, Ministerio de Economía y Finanzas, Superintendencia de Banca, Seguros y AFP.

Elaboración: Gerencia Central de Estudios Económicos.

**BONOS DEL SECTOR PRIVADO, POR MONEDA Y POR PLAZO<sup>1/</sup>**  
**PRIVATE SECTOR BONDS, BY CURRENCY AND TERM<sup>1/</sup>**

	2019							2020									
	Jun.	Jul.	Ago.	Set.	Oct.	Nov.	Dic.	Ene.	Feb.	Mar.	Abr.	May.	Jun.	Jul.		Ago.	Set.
<b>I. SALDOS</b>																	<b>I. OUTSTANDING AMOUNT</b>
<b>(En Millones de Soles)</b>																	<b>(Millions of soles)</b>
a. Por Tipo	<u>22 525</u>	<u>22 585</u>	<u>22 684</u>	<u>23 023</u>	<u>23 221</u>	<u>23 277</u>	<u>22 982</u>	<u>22 578</u>	<u>22 611</u>	<u>22 491</u>	<u>22 368</u>	<u>22 363</u>	<u>22 276</u>	<u>22 244</u>	<u>21 969</u>	<u>21 993</u>	a. <u>By type</u>
Arrendamiento Financiero	845	844	847	843	629	665	654	459	460	457	446	438	439	438	402	363	Leasing bonds
Subordinados	2 595	2 373	2 400	2 379	2 536	2 501	2 436	2 437	2 408	2 409	2 392	2 408	2 439	2 438	2 441	2 549	Subordinated bonds
Hipotecarios	-	-	-	-	-	-	-	-	-	-	-	-	-	-	-	-	Mortgage-backed Bonds
De Titulización	1 630	1 631	1 659	1 870	1 854	1 815	1 747	1 764	1 785	1 766	1 741	1 756	1 748	1 738	1 740	1 740	Securitisation bonds
Corporativos	17 454	17 737	17 778	17 931	18 202	18 295	18 145	17 918	17 958	17 859	17 789	17 762	17 651	17 630	17 386	17 340	Corporate bonds
b. Por Plazo	<u>22 525</u>	<u>22 585</u>	<u>22 684</u>	<u>23 023</u>	<u>23 221</u>	<u>23 277</u>	<u>22 982</u>	<u>22 578</u>	<u>22 611</u>	<u>22 491</u>	<u>22 368</u>	<u>22 363</u>	<u>22 276</u>	<u>22 244</u>	<u>21 969</u>	<u>21 993</u>	b. <u>By term</u>
Hasta 3 años	2 533	2 743	2 865	2 714	2 658	2 703	2 678	2 249	2 335	2 334	2 329	2 324	2 196	2 193	2 160	2 124	More than 1 year, up to 3 years
Más de 3 años, hasta 5 años	1 946	1 872	1 845	1 838	1 826	1 837	1 909	1 904	1 870	1 864	1 843	1 831	1 815	1 808	1 805	1 802	More than 3 years, up to 5 years
Más de 5 años	18 045	17 971	17 975	18 471	18 737	18 736	18 396	18 425	18 406	18 292	18 196	18 208	18 265	18 243	18 003	18 066	More than 5 years
<b>II. PARTICIPACION POR MONEDAS 2/</b>																	<b>II. BY CURRENCY 2/</b>
<b>(Participación porcentual)</b>																	<b>(Percentages)</b>
a. Moneda nacional	<u>82.5</u>	<u>83.2</u>	<u>83.0</u>	<u>83.4</u>	<u>83.4</u>	<u>83.5</u>	<u>83.8</u>	<u>83.2</u>	<u>82.9</u>	<u>83.0</u>	<u>83.3</u>	<u>83.2</u>	<u>82.8</u>	<u>82.9</u>	<u>82.9</u>	<u>82.7</u>	a. <u>Local currency</u>
Bonos nominales	76,4	77,2	76,9	77,4	77,5	77,9	78,2	77,6	77,2	77,3	77,5	77,5	77,0	77,0	77,0	76,8	Nominal bonds
Bonos indexados al VAC	6,2	6,1	6,1	6,0	5,9	5,6	5,6	5,7	5,7	5,7	5,8	5,8	5,8	5,8	5,9	5,9	VAC Indexed bonds
Otros bonos indexados	-	-	-	-	-	-	-	-	-	-	-	-	-	-	-	-	Other indexed bonds
b. Moneda Extranjera	<u>17.5</u>	<u>16.8</u>	<u>17.0</u>	<u>16.6</u>	<u>16.6</u>	<u>16.5</u>	<u>16.2</u>	<u>16.8</u>	<u>17.1</u>	<u>17.0</u>	<u>16.7</u>	<u>16.8</u>	<u>17.2</u>	<u>17.1</u>	<u>17.1</u>	<u>17.3</u>	b. <u>Foreign currency</u>
<b>III. TASAS DE INTERÉS 3/</b>																	<b>III. INTEREST RATES 3/</b>
a. Bonos en en soles nominales	-	<u>4.9</u>	<u>4.3</u>	<u>5.4</u>	<u>4.9</u>	<u>5.1</u>	<u>4.4</u>	-	<u>4.1</u>	-	-	-	-	-	-	-	a. <u>Nominal bonds in local currency</u>
Hasta 3 años	-	4,3	4,3	-	3,9	4,0	-	-	4,1	-	-	-	-	-	-	-	More than 1 year, up to 3 years
Más de 3 años, hasta 5 años	-	-	-	-	-	-	4,4	-	-	-	-	-	-	-	-	-	More than 3 years, up to 5 years
Más de 5 años	-	5,5	-	5,4	5,5	6,0	-	-	-	-	-	-	-	-	-	-	More than 5 years
b. Bonos en soles indexados al VAC	-	-	-	-	-	-	-	-	-	-	-	-	-	-	-	-	b. <u>VAC Indexed bonds in local currency</u>
Hasta 3 años	-	-	-	-	-	-	-	-	-	-	-	-	-	-	-	-	More than 1 year, up to 3 years
Más de 3 años, hasta 5 años	-	-	-	-	-	-	-	-	-	-	-	-	-	-	-	-	More than 3 years, up to 5 years
Más de 5 años	-	-	-	-	-	-	-	-	-	-	-	-	-	-	-	-	More than 5 years
c. Bonos en moneda extranjera	<u>5.3</u>	-	<u>9.0</u>	<u>9.0</u>	<u>4.5</u>	<u>4.9</u>	<u>5.7</u>	-	<u>6.5</u>	-	-	-	-	-	-	<u>4.9</u>	c. <u>Bonds in foreign currency</u>
Hasta 3 años	-	-	-	-	-	4,6	-	-	6,5	-	-	-	-	-	-	5,3	More than 1 year, up to 3 years
Más de 3 años, hasta 5 años	5,3	-	9,0	9,0	9,0	5,0	5,7	-	-	-	-	-	-	-	-	-	More than 3 years, up to 5 years
Más de 5 años	-	-	-	-	4,3	-	-	-	-	-	-	-	-	-	-	4,8	More than 5 years
<b>MEMO:</b>																	<b>MEMO:</b>
Tasas de los Bonos del Tesoro Público																	Interest rates of Treasury Bonds
Hasta 5 años	-	-	-	3,2	-	-	-	-	-	-	-	-	-	-	-	-	Up to 5 years
Más de 5 años, hasta 10 años	4,6	-	4,1	-	-	4,4	4,2	-	-	-	-	-	-	-	3,5	3,5	More than 5 years, up to 10 years
Más de 10 años, hasta 15 años	-	4,9	4,7	5,6	4,6	-	5,3	-	4,5	4,3	-	-	-	-	3,7	3,7	More than 10 years, up to 15 years
Más de 15 años, hasta 20 años	5,4	5,2	-	-	4,8	5,0	-	-	-	-	-	-	-	-	-	-	More than 15 years, up to 20 years
Más de 20 años	-	-	-	-	-	-	3,4	-	-	-	-	-	-	-	-	-	More than 20 years

1/ Incluye solamente ofertas públicas realizadas en el mercado interno conforme a los términos contemplados en la Ley del Mercado de Valores.

La información de este cuadro se ha actualizado en la Nota Semanal N° 39 (22 de octubre de 2020). El calendario anual de publicación de estas estadísticas se presenta en la página vii de esa Nota.

2/ Se consideran bonos en moneda extranjera a aquellos cuyo principal está indexado al tipo de cambio de alguna moneda.

Los bonos indexados al VAC son bonos en soles cuyo principal o cuya tasa de interés están indexados al índice de Valor Adquisitivo Constante (VAC).

El rubro otros bonos indexados comprende aquellos bonos expresados en soles cuyo rendimiento depende del redimiento de otros índices o canasta de valores.

3/ Corresponden a las tasas de interés de las ofertas públicas de bonos del sector privado efectuadas en el periodo. Las tasas están expresadas en términos efectivos anuales.

**Fuente:** Superintendencia del Mercado de Valores, Bolsa de Valores de Lima, CAVALI, Ministerio de Economía y Finanzas, Superintendencia de Banca, Seguros y AFP.

**Elaboración:** Gerencia Central de Estudios Económicos.



**BOLSA DE VALORES DE LIMA (BVL)<sup>1/</sup>  
LIMA STOCK EXCHANGE (LSE)<sup>1/</sup>**

	2018	2019				2020										Var% 2020		
	Dic.	Mar.	Jun.	Set.	Dic.	Ene.	Feb.	Mar.	Abr.	May.	Jun.	Jul.	Ago.	Set.	Oct.			Nov.24
<b>1. ÍNDICES BURSÁTILES 2/</b> (Base: 31/12/91 = 100)																		
SP/BVL Peru General	19 350,4	21 098,1	20 622,8	19 602,7	20 526,1	19 834,9	18 264,3	14 464,0	14 779,3	15 580,9	16 878,0	17 512,5	18 576,9	17 948,8	17 472,2	19 480,9	-5,1	<b>1. STOCK PRICE INDICES 2/</b> (Base: 31/12/91 = 100)
SP/BVL Peru 25	26 508,1	28 022,3	26 032,5	24 925,9	25 752,9	25 270,7	23 661,2	18 199,4	18 159,5	19 517,8	21 334,2	21 939,3	23 008,2	22 409,4	21 634,5	24 117,1	-6,4	SP/BVL Peru General
SP/BVL Financiamiento	1 200,0	1 273,3	1 242,3	1 167,7	1 179,6	1 178,1	1 059,3	832,4	894,3	842,6	854,8	810,6	824,9	802,0	740,0	948,0	-19,6	SP/BVL Peru 25
SP/BVL Industrial	226,9	236,2	217,9	201,0	211,1	199,0	201,0	143,7	129,8	155,1	176,3	179,2	179,6	177,7	167,7	186,5	-11,7	SP/BVL Financiamiento
SP/BVL Minería	284,8	321,8	305,9	280,6	304,7	276,4	247,6	187,8	200,3	222,0	255,0	293,3	334,9	307,5	331,8	353,1	15,9	SP/BVL Industrial
SP/BVL Servicios	397,6	433,7	474,3	593,1	651,5	636,8	642,2	564,8	559,5	590,0	601,0	609,7	607,2	631,6	609,9	625,0	-4,1	SP/BVL Minería
																		SP/BVL Servicios
<b>2. COTIZACIÓN DE TÍTULOS PERUANOS EN NUEVA YORK (en US\$)</b>																		<b>2. QUOTES OF PERUVIAN SECURITIES IN NEW YORK (US\$)</b>
1. Buenaventura	16,2	17,3	16,7	15,2	15,1	12,9	10,8	7,3	7,5	7,9	9,1	11,9	14,1	12,2	12,3	10,9	-28,1	1. Buenaventura
2. Cementos Pacasmayo	9,5	11,7	8,8	8,9	9,2	9,2	9,1	7,1	6,1	6,8	8,5	8,4	7,7	7,8	7,6	8,7	-6,3	2. Cementos Pacasmayo
3. Credicorp Ltd	221,7	240,0	228,9	208,4	213,1	206,6	181,3	143,1	149,0	137,8	133,7	127,2	130,5	124,0	114,7	146,4	-31,3	3. Credicorp Ltd
4. Southern Peru	30,8	39,7	38,9	34,1	42,5	37,7	34,5	28,2	32,4	36,3	39,8	43,7	48,1	45,3	52,3	59,5	40,1	4. Southern Peru
<b>3. CAPITALIZACIÓN BURSÁTIL</b> En millones de soles	479 301	530 770	519 900	504 804	537 308	524 995	499 638	432 638	438 431	454 055	480 062	477 503	495 766	502 055	517 721	567 817	5,7	<b>3. L.S.E. MARKET CAPITALIZATION</b> (Millions of soles)
<b>4. TASAS EFECTIVAS ANUALES 3/</b> <b>OPERACIONES DE REPORTE</b>																		<b>4. ANNUAL EFFECTIVE RATES 3/</b> <b>REPORT OPERATIONS</b>
En moneda nacional (S/)	8,3	8,3	8,3	8,3	8,3	8,3	8,3	9,7	8,3	8,3	8,3	8,3	8,0	8,3	8,3	7,8		In local currency (S/)
En moneda extranjera (US\$)	7,8	7,8	7,8	7,8	7,8	7,7	7,7	8,5	7,7	7,7	7,0	7,7	7,1	7,7	7,7	7,0		In foreign currency (US\$)
<b>5. MONTOS NEGOCIADOS EN BOLSA</b> (Millones de soles)	<b>1 573</b>	<b>1 417</b>	<b>1 627</b>	<b>1 265</b>	<b>994</b>	<b>1 891</b>	<b>1 295</b>	<b>5 053</b>	<b>795</b>	<b>1 180</b>	<b>1 239</b>	<b>1 198</b>	<b>1 416</b>	<b>1 523</b>	<b>1 172</b>	<b>1 274</b>	<b>18 035</b>	<b>5. STOCK EXCHANGE TRADING VOLUME</b> (Millions of soles)
<b>RENTA VARIABLE</b>	<b>1 226</b>	<b>928</b>	<b>1 189</b>	<b>922</b>	<b>789</b>	<b>1 705</b>	<b>979</b>	<b>4 718</b>	<b>620</b>	<b>796</b>	<b>839</b>	<b>629</b>	<b>705</b>	<b>806</b>	<b>672</b>	<b>862</b>	<b>13 331</b>	<b>EQUITIES</b>
Operaciones al contado	1 076	765	1 073	802	671	1 523	835	4 538	535	682	755	478	599	641	507	732	11 826	Cash operations
Operaciones de Reporte	149	163	116	120	118	183	144	180	85	114	84	151	106	165	166	130	1 506	Report operations
<b>RENTA FIJA</b>	<b>347</b>	<b>488</b>	<b>438</b>	<b>342</b>	<b>205</b>	<b>185</b>	<b>316</b>	<b>335</b>	<b>175</b>	<b>384</b>	<b>401</b>	<b>568</b>	<b>711</b>	<b>717</b>	<b>499</b>	<b>412</b>	<b>4 704</b>	<b>FIXED-INCOME INSTRUMENTS</b>
<b>NOTA</b>																		<b>NOTA</b>
Tenencias desmaterializadas en CAVALI 4/ (En millones de soles)	372 934	379 134	376 850	388 234	399 692	400 206	392 558	368 056	361 636	365 813	376 192	n.d.	n.d.	n.d.	n.d.	n.d.		Dematerialized holdings in CAVALI 4/ (Millions of soles)
Participación porcentual de no residentes 5/	32,3	33,5	35,2	33,5	32,7	32,9	33,0	33,2	33,2	33,5	33,2	n.d.	n.d.	n.d.	n.d.	n.d.		Non-resident percentage share 5/
Renta variable	34,6	34,6	35,5	34,3	34,2	33,8	33,6	34,9	34,9	34,8	34,0	n.d.	n.d.	n.d.	n.d.	n.d.		Equities
Renta fija	28,8	31,8	34,7	32,3	30,8	31,8	32,2	31,1	31,1	32,0	32,3	n.d.	n.d.	n.d.	n.d.	n.d.		Fixed-income instruments

1/ La información de este cuadro se ha actualizado en la Nota Semanal N° 43 (26 de noviembre de 2020). El calendario anual de publicación de estas estadísticas se presenta en la página vii de esta Nota.

2/ Datos de fin de periodo. A partir del 1 de mayo de 2015, entró en vigencia un acuerdo entre la Bolsa de Valores de Lima y S&P Dow Jones Indices para el cálculo, comercialización, licenciamiento y distribución de nuevos índices.

3/ Tasas promedios del periodo para operaciones de reporte con títulos de renta variable.

4/ Son las tenencias inscritas en la Caja de Valores de Lima - CAVALI ICLV S.A. -registradas a valor de mercado.

5/ Es el porcentaje de las tenencias inscritas en CAVALI ICLV S.A. en poder de inversionistas no residentes.

Fuente: Bolsa de Valores de Lima y CAVALI.

Elaboración: Gerencia Central de Estudios Económicos.

**SISTEMA PRIVADO DE PENSIONES<sup>1/</sup>**  
**PRIVATE PENSION SYSTEM<sup>1/</sup>**

	2018								2019								2020								
	Dic.	Jun.	Jul.	Ago.	Set.	Oct.	Nov.	Dic.	Ene.	Feb.	Mar.	Abr.	May	Jun.	Jul.	Ago.	Sep.	Oct.							
<b>I. VALOR DEL FONDO</b> (En Millones de Soles)	<b>152 071</b>	<b>164 299</b>	<b>165 911</b>	<b>166 446</b>	<b>167 744</b>	<b>170 029</b>	<b>170 721</b>	<b>173 328</b>	<b>174 618</b>	<b>171 131</b>	<b>152 728</b>	<b>153 315</b>	<b>156 334</b>	<b>150 931</b>	<b>149 152</b>	<b>151 367</b>	<b>150 801</b>	<b>150 948</b>	<b>I. FUND VALUE</b> (Millions of soles)						
AFP Habitat	7 279	8 947	9 280	9 521	9 928	10 358	10 727	11 198	11 708	11 821	10 754	10 981	11 398	10 943	11 043	11 385	11 578	11 814	AFP Habitat						
AFP Integra 2/	58 516	62 368	62 785	62 942	63 255	63 994	64 093	64 826	65 087	63 680	56 839	57 042	58 036	56 502	55 612	56 315	55 904	55 841	AFP Integra 2/						
AFP Prima	47 452	51 285	51 804	51 779	52 119	52 762	52 870	53 751	53 976	52 648	46 466	46 707	47 518	45 892	45 501	46 067	45 820	45 843	AFP Prima						
AFP Profuturo 2/	38 824	41 699	42 043	42 205	42 441	42 915	43 031	43 553	43 847	42 982	38 668	38 585	39 380	37 594	36 996	37 600	37 499	37 450	AFP Profuturo 2/						
<b>Nota:</b> (En Millones de US\$)	<b>44 938</b>	<b>48 552</b>	<b>49 028</b>	<b>49 186</b>	<b>49 570</b>	<b>50 245</b>	<b>50 450</b>	<b>51 220</b>	<b>51 601</b>	<b>50 571</b>	<b>45 132</b>	<b>45 306</b>	<b>46 198</b>	<b>44 601</b>	<b>44 076</b>	<b>44 730</b>	<b>44 563</b>	<b>44 606</b>	<b>Note:</b> (Millions of US\$)						
<b>II. NÚMERO DE AFILIADOS</b> (En miles)	<b>7 019</b>	<b>7 224</b>	<b>7 258</b>	<b>7 295</b>	<b>7 332</b>	<b>7 372</b>	<b>7 372</b>	<b>7 427</b>	<b>7 463</b>	<b>7 495</b>	<b>7 522</b>	<b>7 522</b>	<b>7 554</b>	<b>7 577</b>	<b>7 608</b>	<b>7 641</b>	<b>7 673</b>	<b>n.d.</b>	<b>II. NUMBER OF AFFILIATES</b> (Thousands)						
AFP Habitat	1 081	1 058	1 053	1 048	1 043	1 038	1 038	1 028	1 023	1 020	1 017	1 017	1 016	1 016	1 017	1 017	1 018	n.d.	AFP Habitat						
AFP Integra	2 009	2 041	2 077	2 117	2 157	2 200	2 200	2 271	2 310	2 346	2 374	2 374	2 407	2 430	2 462	2 495	2 528	n.d.	AFP Integra						
AFP Prima	2 132	2 335	2 338	2 341	2 344	2 348	2 348	2 355	2 358	2 360	2 363	2 363	2 365	2 365	2 365	2 364	2 363	n.d.	AFP Prima						
AFP Profuturo	1 798	1 790	1 790	1 789	1 788	n.d.	1 787	1 772	1 771	1 769	1 767	1 767	1 766	1 766	1 765	1 764	1 764	n.d.	AFP Profuturo						
<b>III. RENTABILIDAD REAL ÚLTIMOS 12 MESES 3/</b>	<b>n.d.</b>	<b>2.4</b>	<b>4.5</b>	<b>3.7</b>	<b>5.2</b>	<b>8.0</b>	<b>9.0</b>	<b>10.8</b>	<b>10.8</b>	<b>9.3</b>	<b>-2.5</b>	<b>-6.6</b>	<b>-2.3</b>	<b>0.7</b>	<b>0.8</b>	<b>3.8</b>	<b>2.6</b>	<b>2.8</b>	<b>III. YEAR-ON-YEAR REAL YIELDS 3/</b>						
AFP Habitat	-4.0	2.6	5.5	4.5	5.9	9.2	11.1	13.3	13.7	12.0	-0.4	-5.3	-0.3	3.0	2.9	6.2	5.4	5.9	AFP Habitat						
AFP Integra	-3.0	1.9	4.0	3.0	4.6	7.4	8.1	10.0	10.0	8.6	-3.2	-7.1	-3.2	-0.2	-0.1	3.2	1.9	2.2	AFP Integra						
AFP Prima	-3.0	3.2	5.1	4.2	5.6	8.2	9.1	11.0	10.8	9.0	-3.5	-7.6	-3.1	0.0	-0.2	2.6	1.4	1.3	AFP Prima						
AFP Profuturo	-3.4	2.3	4.3	3.8	5.3	8.1	9.2	10.8	10.9	9.5	-1.3	-5.3	-1.1	1.7	2.3	5.0	3.8	4.1	AFP Profuturo						
<b>IV. CARTERA DE INVERSIONES 4/ 5/</b> (Millones de soles)	<b>153 414</b>	<b>165 755</b>	<b>167 381</b>	<b>167 490</b>	<b>169 231</b>	<b>171 538</b>	<b>172 238</b>	<b>174 823</b>	<b>176 123</b>	<b>172 607</b>	<b>154 044</b>	<b>154 669</b>	<b>157 744</b>	<b>152 692</b>	<b>150 652</b>	<b>152 890</b>	<b>152 297</b>	<b>152 422</b>	<b>IV. INVESTMENT PORTFOLIO 4/ 5/</b> (Millions of soles)						
<b>Composición porcentual</b>	<b>100.0</b>	<b>100.0</b>	<b>100.0</b>	<b>100.0</b>	<b>100.0</b>	<b>100.0</b>	<b>100.0</b>	<b>100.0</b>	<b>100.0</b>	<b>100.0</b>	<b>100.0</b>	<b>100.0</b>	<b>100.0</b>	<b>100.0</b>	<b>100.0</b>	<b>100.0</b>	<b>100.0</b>	<b>100.0</b>	<b>Percentage composition</b>						
a. Valores gubernamentales	23.2	18.0	19.1	20.2	21.4	22.4	23.0	23.1	22.3	21.3	23.0	23.0	22.3	22.0	21.1	19.2	18.2	17.8	a. Government securities						
Valores del gobierno central	23.2	18.0	19.1	20.2	21.4	22.4	23.0	23.1	22.3	21.3	23.0	23.0	22.3	22.0	21.1	19.2	18.1	17.7	Central government securities						
Valores del Banco Central	-	-	-	-	-	-	-	-	-	-	-	-	-	-	0.0	0.0	0.0	0.1	Central Bank securities						
b. Empresas del sistema financiero	14.0	16.3	14.6	16.4	16.0	15.3	14.6	13.8	13.9	14.2	15.2	15.4	17.2	15.7	16.6	14.6	14.5	14.2	b. Financial institutions						
Depósitos en moneda nacional	2.4	3.4	2.9	2.9	2.5	2.0	2.2	1.6	2.1	2.2	1.9	2.4	4.6	3.2	3.2	2.6	2.6	2.8	Deposits in domestic currency						
Depósitos en moneda extranjera 6/	0.2	1.6	0.3	1.8	1.7	1.5	0.6	0.6	0.3	0.3	1.0	1.4	1.2	0.6	1.2	0.1	0.3	0.3	Deposits in foreign currency 6/						
Acciones	2.9	3.3	3.2	3.2	3.4	3.3	3.3	3.3	3.2	3.1	2.8	2.5	2.5	2.7	2.8	2.9	2.8	2.5	Shares						
Bonos	5.1	5.0	5.2	5.3	5.3	5.5	5.3	5.3	5.2	5.2	5.9	5.6	5.7	5.8	5.9	5.6	5.5	5.1	Bonds						
Otros 6/	3.4	3.1	3.0	3.1	3.0	3.0	3.2	3.1	3.1	3.3	3.6	3.5	3.3	3.4	3.4	3.4	3.4	3.5	Other instruments 7/						
c. Empresas no financieras	17.6	18.1	18.1	18.0	18.3	18.1	17.8	17.6	17.5	17.5	17.7	17.5	17.9	19.3	19.7	19.2	19.4	19.0	c. Non-financial institutions						
Acciones comunes y de inversión 8/	8.2	8.3	8.3	8.0	8.3	8.4	8.1	8.2	8.4	8.4	7.9	7.5	8.0	9.0	9.4	9.3	9.6	9.3	Common and investment shares 8/						
Bonos corporativos	6.8	7.4	7.4	7.5	7.5	7.3	7.3	7.0	6.9	6.9	7.3	7.5	7.5	7.7	7.8	7.4	7.3	7.4	Corporate bonds						
Otros 8/	2.6	2.4	2.4	2.5	2.5	2.4	2.4	2.3	2.2	2.3	2.5	2.4	2.4	2.5	2.5	2.5	2.5	2.3	Other instruments 9/						
d. Inversiones en el exterior	44.6	47.4	47.4	45.8	44.5	44.2	44.9	44.9	45.6	46.6	44.4	44.4	44.8	46.3	45.6	47.9	48.8	49.2	d. Foreign investments						
Títulos de deuda extranjeros	1.0	3.1	3.5	3.9	3.1	3.5	3.1	2.6	3.4	3.3	2.7	2.9	3.4	3.8	4.0	3.9	4.1	4.2	Foreign sovereign debt securities						
Depósitos	0.2	0.4	0.6	1.2	0.8	0.8	0.5	0.3	0.2	0.3	1.1	1.1	1.4	0.6	0.9	0.7	0.5	0.4	Deposits						
Fondos Mutuos extranjeros	42.2	42.7	41.9	39.4	39.2	38.2	39.7	40.4	40.5	41.6	39.2	38.9	38.4	40.3	38.8	41.4	42.0	42.5	Foreigns Mutual funds						
Acciones de empresas extranjeras	0.0	0.0	0.0	0.0	0.0	0.0	0.0	0.0	0.0	0.0	0.0	0.0	0.0	-	-	-	-	-	Foreign shares						
American Depositary Shares (ADS)	0.0	0.0	0.0	0.0	0.0	0.0	0.0	0.0	0.0	0.0	-	-	-	-	-	-	-	-	American Depositary Shares (ADS)						
Otros	1.1	1.1	1.3	1.2	1.4	1.6	1.5	1.6	1.5	1.4	1.5	1.6	1.6	1.7	1.9	2.0	2.2	2.0	Others debt securities						

1/ La información de este cuadro se ha actualizado en la Nota Semanal N°43 (26 de noviembre de 2020).

El calendario anual de publicación de estas estadísticas se presenta en la página vii de esta Nota.

2/ A partir del 30 de agosto de 2013, los recursos de AFP Horizonte fueron absorbidos por AFP Integra y AFP Profuturo

3/ La rentabilidad real corresponde al Fondo Tipo 2.

4/ Incluye el Encaje Legal que se constituye con recursos propios de las AFP.

Fuente: Superintendencia de Banca, Seguros y AFP.

Elaboración: Gerencia Central de Estudios Económicos.

**ÍNDICES DE PRECIOS LIMA METROPOLITANA<sup>1/</sup>**  
**LIMA PRICE INDICES<sup>1/</sup>**

	ÍNDICE DE PRECIOS AL CONSUMIDOR				INFLACIÓN SIN ALIMENTOS		INFLACIÓN SIN ALIMENTOS Y ENERGÍA		INFLACIÓN SUBYACENTE POR EXCLUSIÓN 2/		TRANSABLES		NO TRANSABLES		NO TRANSABLES SIN ALIMENTOS		ÍNDICE DE PRECIOS AL POR MAYOR 3/		
	CONSUMER PRICE INDEX				INFLATION EX FOOD		INFLATION EX FOOD AND ENERGY		CORE INFLATION 2/		TRADEABLES		NON TRADEABLES		NON TRADEABLES EX FOOD		WHOLESALE PRICE INDEX 3/		
	Índice general General Index (2009 = 100)	Var. % mensual Monthly % change	Var. % acum. Cum. % change	Var. % 12 meses YoY	Var. % mensual Monthly % change	Var. % 12 meses YoY	Var. % mensual Monthly % change	Var. % 12 meses YoY	Var. % mensual Monthly % change	Var. % 12 meses YoY	Var. % mensual Monthly % change	Var. % 12 meses YoY	Var. % mensual Monthly % change	Var. % 12 meses YoY	Var. % mensual Monthly % change	Var. % 12 meses YoY	Var. % mensual Monthly % change	Var. % 12 meses YoY	
<b>2018</b>	<b>129,01</b>			<b>1,32</b>		<b>2,47</b>		<b>2,08</b>		<b>2,33</b>		<b>1,27</b>		<b>1,34</b>		<b>2,63</b>		<b>1,63</b>	<b>2018</b>
Nov.	129,99	0,12	2,01	2,17	0,06	2,42	0,07	2,16	0,10	2,49	0,04	1,71	0,17	2,43	0,02	2,27	0,48	3,42	Nov.
Dic.	130,23	0,18	2,19	2,19	0,29	2,36	0,34	2,21	0,12	2,57	-0,07	1,84	0,32	2,39	0,48	2,19	-0,13	3,22	Dec.
<b>2019</b>	<b>131,77</b>			<b>2,14</b>		<b>2,43</b>		<b>2,35</b>		<b>2,39</b>		<b>1,61</b>		<b>2,43</b>		<b>2,77</b>		<b>1,18</b>	<b>2019</b>
Ene.	130,31	0,07	0,07	2,13	0,15	2,53	0,05	2,40	0,13	2,53	-0,04	1,82	0,12	2,30	0,28	2,54	-0,33	2,62	Jan.
Feb.	130,48	0,13	0,19	2,00	0,18	2,35	0,12	2,39	0,19	2,59	0,02	1,71	0,18	2,17	0,24	2,41	-0,45	1,78	Feb.
Mar.	131,42	0,73	0,92	2,25	0,92	2,48	1,02	2,56	0,85	2,67	0,30	2,03	0,96	2,37	1,23	2,41	0,03	1,71	Mar.
Abr.	131,69	0,20	1,12	2,59	0,10	2,56	0,04	2,59	0,07	2,60	0,22	2,06	0,19	2,89	0,05	2,55	0,27	2,08	Apr.
May.	131,88	0,15	1,27	2,73	0,16	2,71	0,14	2,56	0,18	2,58	0,22	1,89	0,11	3,20	0,13	2,92	0,18	1,56	May.
Jun.	131,77	-0,09	1,18	2,29	0,02	2,45	0,02	2,30	0,08	2,29	0,06	1,36	-0,17	2,82	0,00	2,87	-0,08	1,18	Jun.
Jul.	132,04	0,20	1,39	2,11	0,14	2,29	0,12	2,15	0,18	2,27	0,27	1,40	0,17	2,51	0,22	2,74	0,04	1,15	Jul.
Ago.	132,12	0,06	1,45	2,04	0,03	2,21	0,14	2,20	0,16	2,29	0,25	1,53	-0,04	2,33	-0,09	2,57	0,31	1,33	Aug.
Set.	132,13	0,01	1,46	1,85	-0,03	2,13	0,01	2,16	0,10	2,28	0,08	1,51	-0,03	2,05	-0,03	2,56	-0,01	0,69	Sep.
Oct.	132,27	0,11	1,57	1,88	0,34	2,38	0,23	2,34	0,08	2,27	0,03	1,40	0,15	2,15	0,51	3,07	0,12	0,42	Oct.
Nov.	132,42	0,11	1,68	1,87	0,17	2,50	0,04	2,31	0,06	2,23	-0,03	1,33	0,19	2,17	0,25	3,31	-0,14	-0,20	Nov.
Dic.	132,70	0,21	1,90	1,90	0,29	2,50	0,34	2,30	0,05	2,16	-0,07	1,33	0,37	2,22	0,48	3,32	-0,04	-0,12	Dec.
<b>2020</b>																			<b>2020</b>
Ene.	132,77	0,05	0,05	1,89	0,06	2,40	0,07	2,31	0,20	2,23	0,00	1,37	0,08	2,18	0,08	3,11	-0,35	-0,14	Jan.
Feb.	132,96	0,14	0,20	1,90	0,05	2,28	0,15	2,34	0,17	2,21	0,22	1,57	0,10	2,09	0,01	2,87	-0,14	0,17	Feb.
Mar.	133,82	0,65	0,84	1,82	0,34	1,68	0,42	1,73	0,41	1,76	0,46	1,73	0,75	1,87	0,52	2,14	0,28	0,43	Mar.
Abr.	133,96	0,10	0,95	1,72	0,16	1,74	0,18	1,87	0,08	1,77	0,48	1,99	-0,10	1,58	0,24	2,34	-0,23	-0,07	Apr.
May.	134,23	0,20	1,15	1,78	-0,03	1,55	0,13	1,86	0,14	1,72	0,11	1,88	0,26	1,73	0,13	2,35	-0,12	-0,37	May.
Jun.	133,87	-0,27	0,89	1,60	0,07	1,60	0,07	1,91	0,09	1,73	0,10	1,92	-0,47	1,42	0,08	2,43	-0,15	-0,44	Jun.
Jul.	134,49	0,46	1,35	1,86	0,10	1,56	0,03	1,81	0,06	1,61	0,00	1,65	0,72	1,98	0,15	2,36	0,53	0,05	Jul.
Ago.	134,35	-0,11	1,24	1,69	0,12	1,65	0,11	1,79	0,14	1,59	0,17	1,56	-0,27	1,76	0,06	2,50	0,34	0,08	Aug.
Set.	134,53	0,14	1,38	1,82	0,16	1,85	0,05	1,83	0,07	1,56	0,17	1,65	0,12	1,91	0,11	2,65	0,12	0,22	Sep.
Oct.*	134,55	0,02	1,40	1,72	0,08	1,59	0,08	1,68	0,16	1,64	0,09	1,71	-0,03	1,73	0,06	2,19	0,25	0,35	Oct.*

1/ La información de este cuadro se ha actualizado en la Nota Semanal N° 40 (05 de noviembre de 2020). El calendario anual de estas estadísticas se presenta en la página vii de esta Nota.

2/ A partir de la Nota Semanal N° 13 (31 de marzo de 2005) corresponde al IPC excluyendo los alimentos que presentan la mayor variabilidad en la variación mensual de sus precios, así como también pan, arroz, fideos, aceites, combustibles: servicios públicos y de transporte. Medida de tendencia inflacionaria que reduce la volatilidad del indicador de aumento de precios sin sub o sobre estimarlo en períodos largos. Una serie histórica de esta medida de inflación subyacente se encuentra en la página web del BCRP ([www.bcrp.gov.pe](http://www.bcrp.gov.pe)).

3/ A nivel nacional.

4/ Las variaciones porcentuales han sido calculadas tomando el mayor número de decimales del Índice de Precios al Consumidor.

Fuente: INEI.

Elaboración: Gerencia Central de Estudios Económicos.

## ÍNDICE DE PRECIOS AL CONSUMIDOR LIMA METROPOLITANA: CLASIFICACIÓN SECTORIAL<sup>1/</sup> LIMA CONSUMER PRICE INDEX: SECTORAL CLASSIFICATION<sup>1/</sup>

(Variación porcentual) / (Percentage change)

	Ponderación 2009 = 100	Dic 2015 Dic 2014	Dic 2018 Dic 2017	2019			Dic 2019 Dic 2018	2020										Oct. 2020/ Dic. 2019	Oct. 2020/ Oct. 2019	
				Oct.	Nov.	Dic.		Ene.	Feb.	Mar.	Abr.	May.	Jun.	Jul.	Ago.	Sep.	Oct.			
<b>I. INFLACIÓN SUBYACENTE POR EXCLUSIÓN 2/</b>	<b>65.2</b>	<b>4.13</b>	<b>2.57</b>	<b>0.08</b>	<b>0.06</b>	<b>0.05</b>	<b>2.16</b>	<b>0.20</b>	<b>0.17</b>	<b>0.41</b>	<b>0.08</b>	<b>0.14</b>	<b>0.09</b>	<b>0.06</b>	<b>0.14</b>	<b>0.07</b>	<b>0.16</b>	<b>1.52</b>	<b>1.64</b>	<b><i>CORE INFLATION 2/</i></b>
<b>Bienes</b>	<b>32.9</b>	<b>3.54</b>	<b>2.20</b>	<b>0.08</b>	<b>0.06</b>	<b>0.04</b>	<b>1.54</b>	<b>0.08</b>	<b>0.20</b>	<b>0.21</b>	<b>0.17</b>	<b>0.29</b>	<b>0.18</b>	<b>0.15</b>	<b>0.23</b>	<b>0.09</b>	<b>0.20</b>	<b>1.82</b>	<b>1.92</b>	<b><i>Goods</i></b>
Alimentos y bebidas	11.3	3.49	2.10	0.11	0.01	0.06	1.82	0.17	0.13	0.37	0.44	0.63	0.21	0.19	0.12	0.10	0.23	2.62	2.69	<i>Food and Beverages</i>
Textiles y calzado	5.5	3.08	0.92	-0.05	0.07	0.09	0.23	0.03	0.08	-0.02	-0.03	0.00	0.00	0.00	0.02	0.01		0.07	0.23	<i>Textiles and Footware</i>
Aparatos electrodomésticos	1.3	3.45	1.32	-0.03	0.10	-0.22	0.34	0.14	0.12	-0.23	-0.45	0.20	-0.03	0.08	0.05	-0.02	-0.07	-0.22	-0.34	<i>Electrical Appliances</i>
Resto de productos industriales	14.9	3.77	2.83	0.10	0.10	0.02	1.90	0.03	0.30	0.19	0.07	0.12	0.24	0.18	0.43	0.11	0.26	1.94	2.07	<i>Other Industrial Goods</i>
<b>Servicios</b>	<b>32.2</b>	<b>4.69</b>	<b>2.92</b>	<b>0.08</b>	<b>0.06</b>	<b>0.07</b>	<b>2.72</b>	<b>0.31</b>	<b>0.15</b>	<b>0.58</b>	<b>-0.01</b>	<b>0.00</b>	<b>0.01</b>	<b>-0.02</b>	<b>0.05</b>	<b>0.06</b>	<b>0.12</b>	<b>1.25</b>	<b>1.38</b>	<b><i>Services</i></b>
Comidas fuera del hogar	11.7	5.44	2.19	0.09	0.14	0.08	1.69	0.14	0.12	0.09	0.01	0.00	0.00	0.01	0.05	0.08	0.11	0.61	0.83	<i>Restaurants</i>
Educación	9.1	5.16	4.73	0.01	0.00	0.01	5.22	0.04	0.11	1.82	0.00	0.00	0.00	0.00	0.00	0.00	0.00	1.98	1.98	<i>Education</i>
Salud	1.1	5.53	1.76	0.19	0.07	0.04	1.47	0.09	0.12	0.01	0.00	0.00	0.00	0.00	0.08	0.15	0.17	0.62	0.73	<i>Health</i>
Alquileres	2.4	3.47	1.27	0.05	0.05	-0.03	0.74	-0.04	0.23	0.34	-0.41	-0.06	0.13	0.10	0.11	-0.01	0.11	0.49	0.51	<i>Renting</i>
Resto de servicios	7.9	2.97	2.36	0.19	0.00	0.17	1.79	1.17	0.23	-0.19	0.07	0.00	0.02	-0.15	0.12	0.10	0.31	1.69	1.86	<i>Other Services</i>
<b>II. INFLACIÓN NO SUBYACENTE</b>	<b>34.8</b>	<b>4.91</b>	<b>1.45</b>	<b>0.17</b>	<b>0.21</b>	<b>0.54</b>	<b>1.39</b>	<b>-0.24</b>	<b>0.09</b>	<b>1.13</b>	<b>0.16</b>	<b>0.34</b>	<b>-0.98</b>	<b>1.27</b>	<b>-0.61</b>	<b>0.26</b>	<b>-0.26</b>	<b>1.15</b>	<b>1.90</b>	<b><i>II. NON CORE INFLATION</i></b>
Alimentos	14.8	6.73	1.60	-0.81	-0.11	0.15	-0.31	-0.14	0.56	2.69	-0.28	1.02	-2.26	2.61	-1.37	0.10	-0.52	2.32	2.36	<i>Food</i>
Combustibles	2.8	-6.33	5.35	-0.10	-0.29	-0.59	-0.39	-0.14	-0.68	-0.78	-0.19	-3.42	-0.97	-0.85	-0.50	1.76	-0.25	-5.94	-6.77	<i>Fuel</i>
Transportes	8.9	2.57	1.09	0.93	0.00	1.95	2.15	-0.69	-0.02	0.16	1.18	0.62	0.01	-0.02	-0.10	0.00	-0.11	1.03	3.00	<i>Transportation</i>
Servicios públicos	8.4	8.31	0.26	1.32	1.19	0.13	4.43	0.02	-0.41	-0.05	0.00	0.00	0.36	0.87	0.24	0.40	0.04	1.48	2.81	<i>Utilities</i>
<b>III. INFLACIÓN</b>	<b>100.0</b>	<b>4.40</b>	<b>2.19</b>	<b>0.11</b>	<b>0.11</b>	<b>0.21</b>	<b>1.90</b>	<b>0.05</b>	<b>0.14</b>	<b>0.65</b>	<b>0.10</b>	<b>0.20</b>	<b>-0.27</b>	<b>0.46</b>	<b>-0.11</b>	<b>0.14</b>	<b>0.02</b>	<b>1.40</b>	<b>1.72</b>	<b><i>III. NON CORE INFLATION</i></b>
Nota:																				<i>Note:</i>
IPC alimentos y bebidas	37.8	5.37	1.95	-0.23	0.01	0.10	1.00	0.05	0.28	1.11	0.03	0.56	-0.77	1.01	-0.45	0.09	-0.08	1.82	1.93	<i>CPI Food and Beverages</i>
IPC sin alimentos y bebidas	62.2	3.75	2.36	0.34	0.17	0.29	2.50	0.06	0.05	0.34	0.16	-0.03	0.07	0.10	0.12	0.16	0.08	1.12	1.59	<i>CPI excluding Food and Beverages</i>
IPC subyacente por exclusión sin alimentos y bebidas	42.2	3.89	2.83	0.07	0.05	0.04	2.41	0.23	0.20	0.52	0.00	0.04	0.09	0.04	0.17	0.06	0.15	1.51	1.61	<i>Core CPI excluding Food and Beverages</i>
IPC sin alimentos, bebidas y energía	56.4	3.49	2.21	0.23	0.04	0.34	2.30	0.07	0.15	0.42	0.18	0.13	0.07	0.03	0.11	0.05	0.08	1.30	1.68	<i>CPI excluding Food, Beverages and Energy</i>
IPC Importado	10.8	1.30	3.84	0.05	-0.03	-0.17	0.72	-0.16	-0.07	0.00	0.09	-0.55	0.14	0.03	0.48	0.49	0.05	0.49	0.29	<i>Imported inflation</i>

1/ La información de este cuadro se ha actualizado en la Nota Semanal N° 40 (05 de noviembre de 2020). El calendario anual de estas estadísticas se presenta en la página vii de esta Nota.

2/ A partir de la Nota Semanal N° 13 (31 de marzo de 2005) corresponde al IPC excluyendo los alimentos que presentan la mayor variabilidad en la variación mensual de sus precios, así como también pan, arroz, fideos, aceites, combustibles, servicios públicos y de transporte.

Fuente: INEI.

Elaboración: Gerencia Central de Estudios Económicos.

ÍNDICE DE PRECIOS AL CONSUMIDOR LIMA METROPOLITANA: CLASIFICACIÓN TRANSABLES - NO TRANSABLES<sup>1/</sup>  
LIMA CONSUMER PRICE INDEX: TRADABLE - NON TRADABLE CLASSIFICATION<sup>1/</sup>

(Variación porcentual) / (Percentage change)

	Ponderación 2009 = 100	Dic 2015 Dic 2014	Dic 2018 Dic 2017	2019			Dic 2019 Dic 2018	2020										Oct. 2020/ Dic. 2019	Oct. 2020/ Oct. 2019		
				Oct.	Nov.	Dic.		Ene.	Feb.	Mar.	Abr.	May.	Jun.	Jul.	Ago.	Sep.	Oct.				
<b>Índice de Precios al Consumidor</b>	<b>100.0</b>	<b>4.40</b>	<b>2.19</b>	<b>0.11</b>	<b>0.11</b>	<b>0.21</b>	<b>1.90</b>	<b>0.05</b>	<b>0.14</b>	<b>0.65</b>	<b>0.10</b>	<b>0.20</b>	<b>-0.27</b>	<b>0.46</b>	<b>-0.11</b>	<b>0.14</b>	<b>0.02</b>	<b>1.40</b>	<b>1.72</b>	<b>General Index</b>	
<b>Productos transables</b>	<b>37.3</b>	<b>2.90</b>	<b>1.84</b>	<b>0.03</b>	<b>-0.03</b>	<b>-0.07</b>	<b>1.33</b>	<b>0.00</b>	<b>0.22</b>	<b>0.46</b>	<b>0.48</b>	<b>0.11</b>	<b>0.10</b>	<b>0.00</b>	<b>0.17</b>	<b>0.17</b>	<b>0.09</b>	<b>1.82</b>	<b>1.71</b>	<b>Tradables</b>	
Alimentos	11,7	3,57	-0,53	0,00	-0,19	-0,11	1,07	-0,05	0,40	1,42	1,45	0,86	0,15	-0,11	0,03	0,02	0,00	4,25	3,93	Food	
Textil y calzado	5,5	3,08	0,92	-0,05	0,07	0,09	0,23	0,03	0,08	-0,02	-0,03	0,00	0,00	0,00	0,02	0,01	0,00	0,07	0,23	Textile and Footwear	
Combustibles	2,8	-6,33	5,35	-0,10	-0,29	-0,59	-0,39	-0,14	-0,68	-0,78	-0,19	-3,42	-0,97	-0,85	-0,50	1,76	-0,25	-5,94	-6,77	Fuel	
Aparatos electrodomésticos	1,3	3,45	1,32	-0,03	0,10	-0,22	0,34	0,14	0,12	-0,23	-0,45	0,20	-0,03	0,08	0,05	-0,02	-0,07	-0,22	-0,34	Electrical Appliances	
Otros transables	16,0	4,03	3,42	0,11	0,08	0,01	2,25	0,05	0,30	0,18	0,10	0,15	0,28	0,21	0,44	0,10	0,25	2,06	2,15	Other Tradables	
<b>Productos no transables</b>	<b>62.7</b>	<b>5.26</b>	<b>2.39</b>	<b>0.15</b>	<b>0.19</b>	<b>0.37</b>	<b>2.22</b>	<b>0.08</b>	<b>0.10</b>	<b>0.75</b>	<b>-0.10</b>	<b>0.26</b>	<b>-0.47</b>	<b>0.72</b>	<b>-0.27</b>	<b>0.12</b>	<b>-0.03</b>	<b>1.16</b>	<b>1.73</b>	<b>Non Tradables</b>	
Alimentos	12,0	7,19	3,27	-0,89	0,06	0,34	-0,59	0,02	0,37	2,23	-1,30	0,96	-2,78	3,44	-1,65	0,18	-0,46	0,87	1,27	Food	
Servicios	49,0	4,87	2,21	0,41	0,22	0,39	2,90	0,10	0,03	0,42	0,19	0,10	0,06	0,11	0,06	0,10	0,07	1,25	1,87	Services	
Servicios públicos	8,4	8,31	0,26	1,32	1,19	0,13	4,43	0,02	-0,41	-0,05	0,00	0,00	0,36	0,87	0,24	0,40	0,04	1,48	2,81	Utilities	
Otros servicios personales	3,3	1,85	1,29	0,17	-0,01	0,12	1,35	0,12	0,08	-0,01	0,00	0,00	0,00	0,03	0,07	0,15	0,17	0,62	0,72	Other Personal Services	
Servicios de salud	1,1	5,53	1,76	0,19	0,07	0,04	1,47	0,09	0,12	0,01	0,00	0,00	0,00	0,00	0,08	0,15	0,17	0,62	0,73	Health	
Servicios de transporte	9,3	2,91	1,43	0,94	-0,03	2,00	2,04	-0,77	0,07	-0,02	1,13	0,60	0,01	-0,17	-0,05	-0,05	-0,05	0,68	2,67	Transportation	
Servicios de educación	9,1	5,16	4,73	0,01	0,00	0,01	5,22	0,04	0,11	1,82	0,00	0,00	0,00	0,00	0,00	0,00	0,00	1,98	1,98	Education	
Comida fuera del hogar	11,7	5,44	2,19	0,09	0,14	0,08	1,69	0,14	0,12	0,09	0,01	0,00	0,00	0,01	0,05	0,08	0,11	0,61	0,83	Restaurants	
Alquileres	2,4	3,47	1,27	0,05	0,05	-0,03	0,74	-0,04	0,23	0,34	-0,41	-0,06	0,13	0,10	0,11	-0,01	0,11	0,49	0,51	Renting	
Otros servicios	3,8	3,11	2,69	0,13	0,08	-0,06	2,53	2,58	0,19	0,05	0,15	0,00	0,03	0,02	0,07	0,18	0,33	3,63	3,66	Other Services	
Otros no transables	1,7	1,81	1,47	-0,06	0,10	0,10	2,43	0,00	0,14	0,06	-0,24	-0,04	-0,02	0,15	-0,02	0,19	0,28	0,51	0,72	Others Non Tradables	
Nota:																					Note:
IPC alimentos y bebidas	37,8	5,37	1,95	-0,23	0,01	0,10	1,00	0,05	0,28	1,11	0,03	0,56	-0,77	1,01	-0,45	0,09	-0,08	1,82	1,93	CPI Food and Beverages	
IPC sin alimentos y bebidas	62,2	3,75	2,36	0,34	0,17	0,29	2,50	0,06	0,05	0,34	0,16	-0,03	0,07	0,10	0,12	0,16	0,08	1,12	1,59	CPI excluding Food and Beverages	
IPC subyacente por exclusión sin alimentos y bebidas	42,2	3,89	2,83	0,07	0,05	0,04	2,41	0,23	0,20	0,52	0,00	0,04	0,09	0,04	0,17	0,06	0,15	1,51	1,61	Core CPI excluding Food and Beverages	
IPC sin alimentos, bebidas y energía	56,4	3,49	2,21	0,23	0,04	0,34	2,30	0,07	0,15	0,42	0,18	0,13	0,07	0,03	0,11	0,05	0,08	1,30	1,68	CPI excluding Food, Beverages and Energy	
IPC importado	10,8	1,30	3,84	0,05	-0,03	-0,17	0,72	-0,16	-0,07	0,00	0,09	-0,55	0,14	0,03	0,48	0,49	0,05	0,49	0,29	0,29	Imported Inflation

1/ La información de este cuadro se ha actualizado en la Nota Semanal N° 40 (05 de noviembre de 2020). El calendario anual de estas estadísticas se presenta en la página vii de esta Nota.

Fuente: INEI.

Elaboración: Gerencia Central de Estudios Económicos.

## ÍNDICES REALES DE PRECIOS DE COMBUSTIBLES Y DE TARIFAS DE SERVICIOS PÚBLICOS MAIN UTILITIES TARIFFS REAL INDEXES

(Año 2010 = 100)<sup>1/</sup> / (Year 2010 = 100)<sup>1/</sup>

	2019			2020										Var.porcentual		
	Oct.	Nov.	Dic.	Ene.	Feb.	Mar.	Abr.	May.	Jun.	Jul.	Ago.	Sep.	Oct.	Oct 2020/ Sep 2019	Oct 2020/ Oct 2019	
<b>INDICE REAL</b>																<b>REAL INDEX</b>
<b>I. PRECIOS DE COMBUSTIBLES <sup>2/</sup></b>																<b>I. FUEL PRICES <sup>2/</sup></b>
Gasohol 84 oct.	90,8	90,4	89,2	88,8	88,4	86,8	86,3	84,9	82,1	78,7	77,2	78,5	78,0	-0,7	-14,1	84-octane gasohol
Gasohol 90 oct.	86,5	86,0	84,6	84,5	83,0	80,6	79,3	77,3	75,0	71,8	71,2	73,2	72,5	-0,9	-16,2	90-octane gasohol
Gasohol 95 oct.	83,3	82,8	81,2	80,2	77,8	75,2	74,2	72,3	69,6	66,8	65,6	67,7	67,6	-0,2	-18,9	95-octane gasohol
Gasohol 97 oct.	84,0	83,7	82,1	81,6	79,6	77,3	76,2	74,1	71,6	68,2	67,4	69,2	69,0	-0,3	-17,9	97-octane gasohol
Gas doméstico 3/	87,8	87,4	87,0	86,9	86,7	86,3	86,7	82,3	83,5	84,2	84,3	85,4	85,4	0,0	-2,8	Domestic gas 3/
Petróleo Diesel	90,2	89,9	90,3	91,4	91,4	90,0	89,3	86,1	81,6	78,3	78,6	79,0	77,9	-1,3	-13,6	Diesel fuel
GLP vehicular	70,9	71,4	72,8	73,3	73,2	72,8	72,7	72,0	71,1	70,3	69,3	69,2	69,2	0,0	-2,4	LPG vehicle use
GNV	82,0	81,9	81,8	81,7	81,6	81,1	82,1	83,0	83,2	81,8	81,3	80,7	80,6	0,0	-1,7	NGV
<b>II. TARIFAS ELÉCTRICAS <sup>4/</sup></b>																<b>II. ELECTRIC TARIFFS <sup>4/</sup></b>
Residencial	123,0	126,0	126,0	126,0	124,7	123,8	123,7	123,4	124,7	126,4	127,3	128,2	128,6	0,3	4,5	Residential
Industrial	141,4	146,3	146,5	146,4	144,6	143,5	143,4	143,1	144,9	147,2	148,1	148,9	149,5	0,4	5,7	Industrial
<b>III. TARIFAS DE AGUA <sup>5/</sup></b>																<b>III. WATER TARIFFS <sup>5/</sup></b>
Doméstica	115,3	115,4	115,2	115,1	115,0	114,2	114,1	113,9	114,2	113,7	113,8	113,6	113,6	0,0	-1,5	Residential
<b>IV. TARIFAS TELEFÓNICAS <sup>6/</sup></b>																<b>IV. TELEPHONE TARIFFS <sup>6/</sup></b>
Servicio local	51,3	51,3	51,2	51,1	51,1	50,7	50,7	50,6	50,7	50,5	50,5	50,5	50,5	0,0	-1,7	Local service

1/ Actualizado en la Nota Semanal N° 41 (12 de noviembre de 2020).

2/ Precio promedio mensual al consumidor.

3/ Balón de GLP de 10 kg.

4/ Tarifa eléctrica doméstica para un consumo de 100 Kw.h por mes. Para el consumo industrial se considera la tarifa MT2, según pliego de Osinergmin.

5/ Consumo doméstico de 30 metros cúbicos. Incluye servicio de alcantarillado y pago de IGV.

6/ Tarifa telefónica - servicio local.

Fuente: INEI y Osinergmin.

Elaboración: Gerencia Central de Estudios Económicos.

**BALANZA COMERCIAL  
TRADE BALANCE**

 (Valores FOB en millones de US\$)<sup>1/</sup> / (FOB values in millions of US\$)<sup>1/</sup>

	2019				2020								Sep.20/Sep.19		Enero-Setiembre					
	Sep.	Oct.	Nov.	Dic.	Ene.	Feb.	Mar.	Abr.	May.	Jun.	Jul.	Ago.	Sep.	Flujo	Var. %	2019	2020	Flujo		Var. %
<b>1. EXPORTACIONES 2/</b>	<b>3 979</b>	<b>4 136</b>	<b>3 970</b>	<b>4 608</b>	<b>3 899</b>	<b>3 572</b>	<b>2 860</b>	<b>1 855</b>	<b>2 004</b>	<b>2 891</b>	<b>3 667</b>	<b>3 711</b>	<b>3 590</b>	<b>-389</b>	<b>-9,8</b>	<b>34 975</b>	<b>28 049</b>	<b>-6 926</b>	<b>-19,8</b>	<b>1. EXPORTS 2/</b>
Productos tradicionales 3/	2 801	2 910	2 730	3 236	2 673	2 540	2 037	1 286	1 285	2 053	2 604	2 550	2 357	-444	-15,9	24 876	19 386	-5 489	-22,1	Traditional products 3/
Productos no tradicionales	1 160	1 210	1 230	1 367	1 213	1 019	811	561	711	831	1 054	1 152	1 224	64	5,5	9 977	8 574	-1 402	-14,1	Non-traditional products
Otros	17	16	10	5	13	13	12	8	7	7	9	9	9	-9	-49,2	122	88	-34	-28,0	Other products
<b>2. IMPORTACIONES</b>	<b>3 378</b>	<b>3 712</b>	<b>3 252</b>	<b>3 388</b>	<b>3 607</b>	<b>2 983</b>	<b>2 583</b>	<b>2 325</b>	<b>2 202</b>	<b>2 255</b>	<b>2 721</b>	<b>2 759</b>	<b>2 953</b>	<b>-425</b>	<b>-12,6</b>	<b>30 722</b>	<b>24 389</b>	<b>-6 333</b>	<b>-20,6</b>	<b>2. IMPORTS</b>
Bienes de consumo	837	887	768	806	808	768	597	491	558	640	757	753	800	-37	-4,4	7 115	6 173	-942	-13,2	Consumer goods
Insumos	1 522	1 758	1 420	1 513	1 725	1 370	1 236	1 120	1 032	957	1 160	1 120	1 238	-284	-18,6	14 409	10 958	-3 451	-24,0	Raw materials and intermediate goods
Bienes de capital	1 009	1 061	1 058	1 058	1 060	840	746	706	608	653	800	881	909	-100	-9,9	9 119	7 204	-1 915	-21,0	Capital goods
Otros bienes	10	6	7	11	13	5	4	7	5	5	5	5	5	-4	-43,6	78	55	-23	-30,0	Other goods
<b>3. BALANZA COMERCIAL</b>	<b>601</b>	<b>424</b>	<b>717</b>	<b>1 220</b>	<b>292</b>	<b>589</b>	<b>277</b>	<b>-469</b>	<b>-199</b>	<b>636</b>	<b>945</b>	<b>952</b>	<b>636</b>			<b>4 253</b>	<b>3 659</b>			<b>3. TRADE BALANCE</b>
Nota:	Note:																			
Variación porcentual respecto a similar periodo del año anterior: 4/	Year-to-Year % changes: 4/																			
(Año 2007 = 100)	(Año 2007 = 100)																			
Índice de precios de X	1,4	-1,8	1,1	2,9	3,0	0,2	-6,6	-11,7	-9,9	-4,1	-1,4	4,3	3,7			-4,8	-2,5			Export Nominal Price Index
Índice de precios de M	-3,8	-4,8	-0,3	1,4	0,3	-2,5	-5,7	-9,3	-9,9	-7,1	-6,0	-4,9	-4,8			-1,8	-5,6			Import Nominal Price Index
Términos de intercambio	5,4	3,2	1,4	1,5	2,7	2,8	-0,9	-2,7	0,0	3,2	4,9	9,7	8,9			-3,0	3,2			Terms of Trade
Índice de volumen de X	0,9	5,5	-5,8	3,6	-4,4	1,0	-18,7	-44,5	-40,0	-26,4	-11,9	-21,0	-21,4			0,3	-20,7			Export Volume Index
Índice de volumen de M	4,2	-2,8	-4,9	7,0	3,4	-4,7	-16,4	-26,3	-31,3	-23,7	-18,1	-19,9	-8,2			0,0	-16,2			Import Volume Index
Índice de valor de X	2,4	3,7	-4,8	6,6	-1,5	1,2	-24,0	-51,0	-45,9	-29,4	-13,1	-5,7	-9,8			-4,4	-22,1			Export Value Index
Índice de valor de M	0,2	-7,5	-5,2	8,5	3,7	-7,1	-21,2	-33,1	-38,1	-29,1	-23,0	-23,8	-12,6			-1,9	-20,6			Import Value Index

1/ Preliminar. La información de este cuadro se ha actualizado en la Nota Semanal N° 41 (12 de noviembre de 2020).

El calendario anual de publicación de estas estadísticas se presenta en la página vii de esta Nota.

2/ Incluye estimación de exportaciones de oro no registradas por Aduanas.

3/ Para los meses de agosto y setiembre del año 2020, las exportaciones de cobre se han estimado sobre la base de los niveles de producción en los casos de empresas que habiendo realizado embarques, aún no figuran en el registro de exportaciones.

4/ Calculado a partir de un Índice de Precio de Laspeyres modificado con encadenamiento anual. X: Exportaciones; M: Importaciones.

Fuente: BCRP, Sunat, Zofratatna, Banco de la Nación y empresas.

Elaboración: Gerencia Central de Estudios Económicos.

## EXPORTACIONES POR GRUPO DE PRODUCTOS EXPORTS

(Valores FOB en millones de US\$)<sup>1/</sup> / (FOB values in millions of US\$)<sup>1/</sup>

	2019				2020									Sep.20/Sep.19		Enero-Setiembre				
	Sep.	Oct.	Nov.	Dic.	Ene.	Feb.	Mar.	Abr.	May.	Jun.	Jul.	Ago.	Sep.	Flujo	Var. %	2019	2020	Flujo	Var. %	
<b>1. Productos tradicionales</b>	<b>2 801</b>	<b>2 910</b>	<b>2 730</b>	<b>3 236</b>	<b>2 673</b>	<b>2 540</b>	<b>2 037</b>	<b>1 286</b>	<b>1 285</b>	<b>2 053</b>	<b>2 604</b>	<b>2 550</b>	<b>2 357</b>	<b>-444</b>	<b>-15,9</b>	<b>24 876</b>	<b>19 386</b>	<b>-5 489</b>	<b>-22,1</b>	<b>1. Traditional products</b>
Pesqueros	130	158	99	86	115	103	88	43	48	88	296	315	211	80	61,6	1 586	1 307	-279	-17,6	Fishing
Agrícolas	120	100	105	96	36	20	9	11	20	37	62	100	122	2	1,7	473	418	-55	-11,6	Agricultural
Mineros 2/	2 326	2 440	2 272	2 753	2 296	2 251	1 795	1 160	1 156	1 864	2 116	2 051	1 952	-374	-16,1	20 609	16 641	-3 968	-19,3	Mineral 2/
Petróleo y gas natural	225	212	254	300	226	166	145	72	61	63	130	84	72	-153	-68,1	2 208	1 020	-1 188	-53,8	Petroleum and natural gas
<b>2. Productos no tradicionales</b>	<b>1 160</b>	<b>1 210</b>	<b>1 230</b>	<b>1 367</b>	<b>1 213</b>	<b>1 019</b>	<b>811</b>	<b>561</b>	<b>711</b>	<b>831</b>	<b>1 054</b>	<b>1 152</b>	<b>1 224</b>	<b>64</b>	<b>5,5</b>	<b>9 977</b>	<b>8 574</b>	<b>-1 402</b>	<b>-14,1</b>	<b>2. Non-traditional products</b>
Agropecuarios	501	609	654	755	693	476	393	331	419	448	545	583	584	83	16,5	4 322	4 472	149	3,5	Agriculture and livestock
Pesqueros	144	112	106	113	86	105	89	60	65	70	120	150	135	-8	-5,8	1 233	881	-352	-28,6	Fishing
Textiles	108	110	106	115	99	111	76	13	29	59	92	91	112	4	3,5	1 022	684	-338	-33,1	Textile
Maderas y papeles, y sus manufacturas	28	26	25	26	22	24	19	13	14	17	22	19	25	-3	-10,4	244	174	-70	-28,7	Timbers and papers, and its manufactures
Químicos	139	136	128	130	123	119	118	88	101	110	116	130	157	17	12,3	1 207	1 063	-144	-11,9	Chemical
Minerales no metálicos	54	48	42	46	43	40	27	19	24	31	41	38	51	-3	-5,8	468	314	-154	-33,0	Non-metallic minerals
Sidero-metalúrgicos y joyería	124	107	117	121	95	84	51	22	37	59	69	94	98	-27	-21,4	966	609	-357	-37,0	Basic metal industries and jewelry
Metal-mecánicos	50	50	40	47	44	48	31	13	18	32	39	39	52	1	2,8	421	316	-105	-24,9	Fabricated metal products and machinery
Otros 3/	11	11	12	14	8	10	5	2	3	6	8	8	11	0	-2,8	93	62	-31	-33,4	Other products 3/
<b>3. Otros 4/</b>	<b>17</b>	<b>16</b>	<b>10</b>	<b>5</b>	<b>13</b>	<b>13</b>	<b>12</b>	<b>8</b>	<b>7</b>	<b>7</b>	<b>9</b>	<b>9</b>	<b>9</b>	<b>-9</b>	<b>-49,2</b>	<b>122</b>	<b>88</b>	<b>-34</b>	<b>-28,0</b>	<b>3. Other products 4/</b>
<b>4. TOTAL EXPORTACIONES</b>	<b>3 979</b>	<b>4 136</b>	<b>3 970</b>	<b>4 608</b>	<b>3 899</b>	<b>3 572</b>	<b>2 860</b>	<b>1 855</b>	<b>2 004</b>	<b>2 891</b>	<b>3 667</b>	<b>3 711</b>	<b>3 590</b>	<b>-389</b>	<b>-9,8</b>	<b>34 975</b>	<b>28 049</b>	<b>-6 926</b>	<b>-19,8</b>	<b>4. TOTAL EXPORTS</b>
Nota:																				
<b>ESTRUCTURA PORCENTUAL (%)</b>	<b>IN PERCENT OF TOTAL (%)</b>																			
Pesqueros	3,3	3,8	2,5	1,9	2,9	2,9	3,1	2,3	2,4	3,0	8,1	8,5	5,9			4,5	4,7			Fishing
Agrícolas	3,0	2,4	2,6	2,1	0,9	0,6	0,3	0,6	1,0	1,3	1,7	2,7	3,4			1,4	1,5			Agricultural products
Mineros	58,5	59,0	57,2	59,7	58,9	63,0	62,7	62,5	57,7	64,5	57,7	55,3	54,4			58,9	59,3			Mineral products
Petróleo y gas natural	5,6	5,1	6,4	6,5	5,8	4,7	5,1	3,9	3,0	2,2	3,5	2,3	2,0			6,3	3,6			Petroleum and natural gas
TRADICIONALES	70,4	70,4	68,8	70,2	68,6	71,1	71,2	69,3	64,1	71,0	71,0	68,7	65,7			71,1	69,1			TRADITIONAL PRODUCTS
NO TRADICIONALES	29,2	29,3	31,0	29,7	31,1	28,5	28,4	30,2	35,5	28,7	28,7	31,0	34,1			28,5	30,6			NON-TRADITIONAL PRODUCTS
OTROS	0,4	0,4	0,3	0,1	0,3	0,4	0,4	0,4	0,4	0,2	0,2	0,2	0,2			0,3	0,3			OTHER PRODUCTS
TOTAL	100,0	100,0	100,0	100,0	100,0	100,0	100,0	100,0	100,0	100,0	100,0	100,0	100,0			100,0	100,0			TOTAL

1/ Preliminar. La información de este cuadro se ha actualizado en la Nota Semanal N° 41 (12 de noviembre de 2020).

El calendario anual de publicación de estas estadísticas se presenta en la página vii de esta Nota.

2/ Incluye estimación de exportaciones de oro no registradas por Aduanas.

Para los meses de agosto y setiembre del año 2020, las exportaciones de cobre se han estimado sobre la base de los niveles de producción en los casos de empresas que habiendo realizado embarques, aún no figuran en el registro de exportaciones.

3/ Incluye pieles y cueros y artesanías, principalmente.

4/ Comprende la venta de combustibles y alimentos a naves extranjeras y la reparación de bienes de capital.

Fuente: BCRP, Sunat y empresas.

Elaboración: Gerencia Central de Estudios Económicos.



**EXPORTACIONES DE PRODUCTOS TRADICIONALES**  
**TRADITIONAL EXPORTS**

 (Valores FOB en millones de US\$)<sup>1/</sup> / (FOB values in millions of US\$)<sup>1/</sup>

	2019				2020							Sep.20/Sep.19		Enero-Setiembre 2020						
	Sep.	Oct.	Nov.	Dic.	Ene.	Feb.	Mar.	Abr.	May.	Jun.	Jul.	Ago.	Sep.	Flujo	Var.%	2019	2020		Flujo	Var.%
<b>PESQUEROS</b>	<b>130</b>	<b>158</b>	<b>99</b>	<b>86</b>	<b>115</b>	<b>103</b>	<b>88</b>	<b>43</b>	<b>48</b>	<b>88</b>	<b>296</b>	<b>315</b>	<b>211</b>	<b>80</b>	<b>61.6</b>	<b>1 586</b>	<b>1 307</b>	<b>-279</b>	<b>-17.6</b>	<b>FISHING</b>
Harina de pescado	99	114	79	69	107	69	57	26	17	76	249	260	177	78	78.4	1 246	1 037	-209	-16.8	Fishmeal
Volumen (miles tm)	70,6	86,7	60,3	54,7	85,2	54,2	42,7	17,2	11,2	52,0	180,3	188,9	128,4	57,8	81,8	850,1	760,1	-90,0	-10,6	Volume (thousand mt)
Precio (US\$/tm)	1 401,5	1 319,7	1 318,2	1 264,3	1 253,4	1 269,4	1 337,6	1 490,9	1 509,9	1 460,1	1 383,2	1 375,3	1 375,2	-26,3	-1,9	1 465,5	1 364,2	-101,3	-6,9	Price (US\$/mt)
Aceite de pescado	31	43	19	17	8	34	31	18	31	12	47	55	34	3	8,6	340	270	-70	-20,6	Fish oil
Volumen (miles tm)	13,7	18,0	6,7	6,3	3,1	12,3	11,4	6,0	11,2	3,5	17,6	25,0	13,6	-0,1	-0,5	152,8	103,7	-49,1	-32,2	Volume (thousand mt)
Precio (US\$/tm)	2 296,6	2 409,9	2 871,3	2 715,2	2 630,0	2 748,0	2 677,5	2 939,4	2 804,7	3 384,5	2 672,7	2 220,1	2 505,9	209,3	9,1	2 225,3	2 603,6	378,3	17,0	Price (US\$/mt)
<b>AGRICOLAS</b>	<b>120</b>	<b>100</b>	<b>105</b>	<b>96</b>	<b>36</b>	<b>20</b>	<b>9</b>	<b>11</b>	<b>20</b>	<b>37</b>	<b>62</b>	<b>100</b>	<b>122</b>	<b>2</b>	<b>1,7</b>	<b>473</b>	<b>418</b>	<b>-55</b>	<b>-11,6</b>	<b>AGRICULTURAL PRODUCTS</b>
Algodón	0	0	0	0	0	0	0	0	0	0	0	0	0	0	26,4	1	1	0	-29,3	Cotton
Volumen (miles tm)	0,1	0,0	0,0	0,0	0,0	0,0	0,1	0,0	0,0	0,1	0,0	0,1	0,1	0,0	70,8	0,6	0,5	-0,1	-22,6	Volume (thousand mt)
Precio (US\$/tm)	2 586,4	1 883,5	2 403,6	1 464,5	0,0	1 640,6	1 510,5	1 100,0	1 166,5	2 717,0	1 320,0	2 672,6	1 914,1	-672,3	-26,0	2 178,7	1 990,9	-187,9	-8,6	Price (US\$/mt)
Azúcar	4	4	4	8	4	2	2	2	1	2	2	9	7	3	70,7	25	32	7	26,7	Sugar
Volumen (miles tm)	9,0	8,6	9,7	18,3	10,0	4,9	3,9	3,4	2,1	3,1	4,7	17,2	12,8	3,9	43,0	58,5	62,1	3,6	6,1	Volume (thousand mt)
Precio (US\$/tm)	434,2	419,0	420,8	424,8	432,9	486,4	572,3	557,9	577,7	550,7	516,0	525,9	518,4	84,2	19,4	429,8	513,1	83,4	19,4	Price (US\$/mt)
Café	106	94	87	85	29	15	5	8	17	24	58	89	114	8	7,2	372	360	-12	-3,2	Coffee
Volumen (miles tm)	38,7	33,7	31,3	30,1	9,7	5,3	2,2	3,5	6,2	9,0	20,6	30,0	37,5	-1,2	-3,1	137,6	123,8	-13,8	-10,0	Volume (thousand mt)
Precio (US\$/tm)	2 751,6	2 773,7	2 767,8	2 835,6	3 003,9	2 789,5	2 486,8	2 324,3	2 805,3	2 728,6	2 822,9	2 951,6	3 044,5	292,9	10,6	2 700,3	2 906,2	205,9	7,6	Price (US\$/mt)
Resto de agrícolas 2/	10	3	14	3	2	3	2	1	1	11	1	2	2	-8	-84,2	75	25	-49	-66,2	Other agricultural products 2/
<b>MINEROS</b>	<b>2 326</b>	<b>2 440</b>	<b>2 272</b>	<b>2 753</b>	<b>2 296</b>	<b>2 251</b>	<b>1 795</b>	<b>1 160</b>	<b>1 156</b>	<b>1 864</b>	<b>2 116</b>	<b>2 051</b>	<b>1 952</b>	<b>-374</b>	<b>-16,1</b>	<b>20 609</b>	<b>16 641</b>	<b>-3 968</b>	<b>-19,3</b>	<b>MINERAL PRODUCTS</b>
Cobre 3/	1 113	1 162	1 134	1 628	1 007	1 025	821	558	686	1 000	1 146	926	1 033	-80	-7,2	9 968	8 201	-1 767	-17,7	Copper 3/
Volumen (miles tm)	206,1	228,8	220,4	283,6	173,2	201,0	170,9	123,4	153,5	200,3	208,0	172,0	194,4	-11,7	-5,7	1 802,9	1 596,5	-206,4	-11,4	Volume (thousand mt)
Precio (¢US\$/lb.)	244,9	230,5	233,4	260,4	263,7	231,3	217,9	205,4	202,7	226,5	249,8	244,1	241,1	-3,8	-1,6	250,8	233,0	-17,8	-7,1	Price (¢US\$/lb.)
Estaño	29	20	29	33	33	35	33	2	14	27	30	24	37	8	27,2	289	233	-56	-19,3	Tin
Volumen (miles tm)	1,7	1,2	1,7	1,9	1,9	2,1	2,0	0,1	0,8	1,6	1,7	1,3	2,0	0,3	18,7	14,5	13,5	-1,0	-6,8	Volume (thousand mt)
Precio (¢US\$/lb.)	776,2	767,0	763,5	786,1	787,6	757,1	732,6	693,4	732,4	775,4	807,1	820,1	831,2	55,1	7,1	903,1	781,2	-121,8	-13,5	Price (¢US\$/lb.)
Hierro	73	85	90	98	91	110	82	34	0	25	95	78	0	-73	-99,9	706	515	-191	-27,0	Iron
Volumen (millones tm)	1,1	1,4	1,6	1,8	1,7	2,0	1,7	0,5	0,0	0,3	1,1	0,8	0,0	-1,1	-99,9	10,9	8,1	-2,8	-26,0	Volume (million tm)
Precio (US\$/tm)	67,7	60,4	54,9	54,7	54,3	54,3	48,0	64,9	0,0	84,5	88,1	101,7	67,7	0,0	0,0	64,6	63,8	-0,8	-1,3	Price (US\$/tm)
Oro 4/	781	741	709	605	848	748	507	365	294	608	592	689	650	-131	-16,8	6 427	5 300	-1 127	-17,5	Gold 4/
Volumen (miles oz.tr.)	516,6	496,0	482,2	409,1	543,7	468,6	318,5	216,7	171,4	350,9	321,1	350,2	338,0	-178,7	-34,6	4 709,5	3 078,9	-1 630,6	-34,6	Volume (thousand oz.T)
Precio (US\$/oz.tr.)	1 511,3	1 494,8	1 470,0	1 478,6	1 559,0	1 597,1	1 591,9	1 682,7	1 716,6	1 732,2	1 843,3	1 968,0	1 922,2	410,9	27,2	1 364,7	1 721,5	356,8	26,1	Price (US\$/oz.T)
Plata refinada	7	7	9	6	6	6	5	5	6	7	7	8	12	5	71,8	54	61	7	12,7	Silver (refined)
Volumen (millones oz.tr.)	0,4	0,4	0,5	0,4	0,4	0,3	0,3	0,3	0,4	0,4	0,4	0,4	0,4	0,0	10,7	3,5	3,3	-0,1	-3,9	Volume (million oz.T)
Precio (US\$/oz.tr.)	17,2	17,8	17,5	17,1	17,3	17,8	14,6	14,8	15,2	16,5	17,4	21,0	26,7	9,5	55,2	15,6	18,2	2,7	17,3	Price (US\$/oz.T)
Plomo 5/	117	166	129	139	120	143	123	88	85	81	111	184	112	-6	-4,7	1 096	1 046	-50	-4,5	Lead 5/
Volumen (miles tm)	58,2	80,0	65,7	74,1	62,5	76,1	72,3	52,6	51,0	44,8	57,0	81,3	51,6	-6,6	-11,3	596,4	549,1	-47,3	-7,9	Volume (thousand mt)
Precio (¢US\$/lb.)	91,6	94,2	88,9	85,2	87,3	85,5	77,1	75,7	75,6	81,7	88,2	102,6	98,5	6,9	7,5	83,4	86,4	3,1	3,7	Price (¢US\$/lb.)
Zinc	161	194	121	185	165	142	183	96	34	79	101	125	95	-66	-41,0	1 602	1 020	-582	-36,3	Zinc
Volumen (miles tm)	105,3	121,2	68,2	122,0	108,9	88,3	143,2	81,2	28,4	70,8	83,9	88,8	60,1	-45,1	-42,9	876,4	753,6	-122,7	-14,0	Volume (thousand mt)
Precio (¢US\$/lb.)	69,5	72,5	80,6	68,9	68,9	72,9	58,0	53,8	54,3	50,3	54,7	63,8	71,7	2,3	3,3	82,9	61,4	-21,5	-25,9	Price (¢US\$/lb.)
Molibdeno	44	64	51	57	25	42	42	13	38	37	33	16	14	-31	-69,4	466	260	-205	-44,1	Molybdenum
Volumen (miles tm)	2,0	3,0	2,6	3,3	1,5	2,6	2,4	0,9	2,7	2,5	2,2	1,3	1,0	-1,0	-49,2	20,4	17,1	-3,3	-16,1	Volume (thousand mt)
Precio (¢US\$/lb.)	1 021,4	962,9	900,4	774,3	756,8	726,2	808,0	689,8	640,8	676,3	674,3	559,3	615,5	-405,9	-39,7	1 036,7	691,4	-345,3	-33,3	Price (¢US\$/lb.)
Resto de mineros 6/	0	0	0	0	0	0	0	0	0	2	2	0	0	0	0,3	2	4	2	127,2	Other mineral products 6/
<b>PETRÓLEO Y GAS NATURAL</b>	<b>225</b>	<b>212</b>	<b>254</b>	<b>300</b>	<b>226</b>	<b>166</b>	<b>145</b>	<b>72</b>	<b>61</b>	<b>63</b>	<b>130</b>	<b>84</b>	<b>72</b>	<b>-153</b>	<b>-68,1</b>	<b>2 208</b>	<b>1 020</b>	<b>-1 188</b>	<b>-53,8</b>	<b>PETROLEUM AND NATURAL GAS</b>
Petróleo crudo y derivados	183	165	201	228	184	132	108	51	36	53	97	43	18	-166	-90,4	1 758	721	-1 036	-59,0	Petroleum and derivatives
Volumen (millones bs.)	3,0	2,8	3,2	3,7	2,6	2,1	2,9	2,5	1,4	1,3	2,2	0,9	0,3	-2,7	-91,2	28,4	16,1	-12,3	-43,4	Volume (million bbl)
Precio (US\$/b)	61,2	58,0	62,9	62,0	69,7	61,6	37,7	20,7	26,4	40,9	44,6	49,4	66,8	5,6	9,1	61,9	44,9	-17,1	-27,5	Price (US\$/bbl)
Gas natural	42	48	53	72	42	34	37	21	25	11	33	41	54	13	30,5	450	299	-151	-33,6	Natural gas
Volumen (miles m3)	822,0	806,5	803,4	994,9	1 042,8	1 247,8	1 061,4	608,9	785,8	304,5	1 123,1	817,0	936,3	114,3	13,9	6 412,7	7 927,7	1 515,0	23,6	Volume (thousand m3)
Precio (US\$/m3)	50,5	59,0	66,4	72,2	40,2	27,4	35,0	34,8	31,7	34,7	29,7	50,7	57,9	7,4	14,6	70,2	37,7	-32,5	-46,3	Price (US\$/m3)
<b>PRODUCTOS TRADICIONALES</b>	<b>2 801</b>	<b>2 910</b>	<b>2 730</b>	<b>3 236</b>	<b>2 673</b>	<b>2 540</b>	<b>2 037</b>	<b>1 286</b>	<b>1 285</b>	<b>2 053</b>	<b>2 604</b>	<b>2 550</b>	<b>2 357</b>	<b>-444</b>	<b>-15,9</b>	<b>24 876</b>	<b>19 386</b>	<b>-5 489</b>	<b>-22,1</b>	<b>TRADITIONAL PRODUCTS</b>

1/ Preliminar. La información de este cuadro se ha actualizado en la Nota Semanal N° 41 (12 de noviembre de 2020).  
El calendario anual de publicación de estas estadísticas se presenta en la página vii de esta Nota.

2/ Comprende hoja de coca y derivados, melazas, lanas y pieles.

3/ Para los meses de agosto y setiembre del año 2020, las exportaciones de cobre se han estimado sobre la base de los niveles de producción en los casos de empresas que habiendo realizado embarques, aún no figuran en el registro de exportaciones

4/ Incluye estimación de exportaciones de oro no registradas por Aduanas.

5/ Incluye contenido de plata.

6/ Incluye bismuto y tungsteno, principalmente.

## EXPORTACIONES DE PRODUCTOS NO TRADICIONALES NON-TRADITIONAL EXPORTS

(Valores FOB en millones de US\$)<sup>1/</sup> / (FOB values in millions of US\$)<sup>1/</sup>

	2019				2020								Sep.20/Sep.19		Enero-Setiembre					
	Sep.	Oct.	Nov.	Dic.	Ene.	Feb.	Mar.	Abr.	May.	Jun.	Jul.	ago.	Sep.	Flujo	Var.%	2019	2020		Flujo	Var.%
<b>AGROPECUARIOS</b>	<b>501</b>	<b>609</b>	<b>654</b>	<b>755</b>	<b>693</b>	<b>476</b>	<b>393</b>	<b>331</b>	<b>419</b>	<b>448</b>	<b>545</b>	<b>583</b>	<b>584</b>	<b>83</b>	<b>16.5</b>	<b>4 322</b>	<b>4 472</b>	<b>149</b>	<b>3.5</b>	<b>AGRICULTURE AND LIVESTOCK</b>
Legumbres	123	138	133	136	97	58	58	49	70	76	95	108	129	6	5.2	746	740	-6	-0.8	Vegetables
Frutas	248	333	386	481	476	282	211	186	240	255	319	337	301	53	21.4	2 343	2 606	263	11.2	Fruits
Productos vegetales diversos	40	40	43	40	35	37	35	38	43	32	32	41	37	-3	-8.3	410	329	-80	-19.6	Other vegetables
Cereales y sus preparaciones	30	32	32	34	29	39	31	24	22	32	29	30	32	3	8.4	265	269	4	1.6	Cereal and its preparations
Té, café, cacao y esencias	37	41	37	36	31	32	35	21	31	37	48	47	57	20	54.1	319	338	19	6.0	Tea, coffee, cacao and
Resto	24	25	23	28	26	28	22	14	14	16	22	20	28	4	18.5	240	189	-50	-20.9	Other
<b>PESQUEROS</b>	<b>144</b>	<b>112</b>	<b>106</b>	<b>113</b>	<b>86</b>	<b>105</b>	<b>89</b>	<b>60</b>	<b>65</b>	<b>70</b>	<b>120</b>	<b>150</b>	<b>135</b>	<b>-8</b>	<b>-5.8</b>	<b>1 233</b>	<b>881</b>	<b>-352</b>	<b>-28.6</b>	<b>FISHING</b>
Crustáceos y moluscos congelados	93	76	65	71	43	50	39	28	35	40	74	94	87	-7	-7.2	724	490	-233	-32.3	Frozen crustaceans and molluscs
Pescado congelado	11	8	9	15	20	37	31	16	15	9	10	11	8	-3	-25.4	168	157	-11	-6.4	Frozen fish
Preparaciones y conservas	35	24	28	19	16	15	15	13	10	16	31	40	37	2	5.5	295	193	-102	-34.5	Preparations and canned food
Pescado seco	3	3	3	6	5	2	3	1	3	4	3	2	3	1	26.7	30	28	-2	-6.7	Fish
Resto	2	1	1	1	1	1	1	1	2	1	2	2	1	-1	-62.2	17	13	-5	-26.1	Other
<b>TEXTILES</b>	<b>108</b>	<b>110</b>	<b>106</b>	<b>115</b>	<b>99</b>	<b>111</b>	<b>76</b>	<b>13</b>	<b>29</b>	<b>59</b>	<b>92</b>	<b>91</b>	<b>112</b>	<b>4</b>	<b>3.5</b>	<b>1 022</b>	<b>684</b>	<b>-338</b>	<b>-33.1</b>	<b>TEXTILE</b>
Prendas de vestir y otras confecciones	80	84	83	91	76	84	54	7	22	45	73	71	87	7	8.3	747	519	-228	-30.5	Clothes and other garments
Tejidos	14	14	13	10	12	12	9	4	4	6	7	8	9	-5	-32.7	122	72	-49	-40.6	Fabrics
Fibras textiles	6	4	4	5	6	7	6	1	2	4	4	5	6	-1	-8.7	77	41	-36	-46.6	Textile fibers
Hilados	8	8	6	9	5	7	6	1	2	4	8	7	10	2	29.3	76	51	-24	-32.1	Yarns
<b>MADERAS Y PAPELES, Y SUS MANUFACTURAS</b>	<b>28</b>	<b>26</b>	<b>25</b>	<b>26</b>	<b>22</b>	<b>24</b>	<b>19</b>	<b>13</b>	<b>14</b>	<b>17</b>	<b>22</b>	<b>19</b>	<b>25</b>	<b>-3</b>	<b>-10.4</b>	<b>244</b>	<b>174</b>	<b>-70</b>	<b>-28.7</b>	<b>TIMBERS AND PAPERS, AND ITS MANUFACTURES</b>
Madera en bruto o en láminas	9	9	10	9	8	8	6	2	2	8	8	6	8	-1	-14.7	79	56	-23	-29.4	Timber
Artículos impresos	5	4	4	3	4	4	2	0	0	1	2	2	3	-2	-35.8	36	20	-16	-45.1	Printed materials
Manufacturas de papel y cartón	12	11	9	12	9	11	9	10	11	7	10	9	12	0	2.6	114	88	-26	-22.9	Manufacturings of paper and card board
Manufacturas de madera	1	1	1	1	1	1	1	0	0	1	1	1	1	0	-27.6	9	6	-3	-33.4	Timber manufacturing
Muebles de madera, y sus partes	0	0	1	0	0	0	0	0	0	0	1	0	1	0	172.2	3	3	0	-2.4	Wooden furniture
Resto	0	0	0	0	0	0	0	0	0	0	0	0	0	0	-29.5	3	1	-1	-46.7	Other
<b>QUÍMICOS</b>	<b>139</b>	<b>136</b>	<b>128</b>	<b>130</b>	<b>123</b>	<b>119</b>	<b>118</b>	<b>88</b>	<b>101</b>	<b>110</b>	<b>116</b>	<b>130</b>	<b>157</b>	<b>17</b>	<b>12.3</b>	<b>1 207</b>	<b>1 063</b>	<b>-144</b>	<b>-11.9</b>	<b>CHEMICAL</b>
Productos químicos orgánicos e inorgánicos	44	40	41	39	37	33	32	19	28	26	26	30	36	-8	-18.2	377	266	-110	-29.2	Organic and inorganic chemicals
Artículos manufacturados de plástico	16	16	16	16	13	15	13	8	9	9	11	15	17	1	6.7	134	109	-25	-18.9	Plastic manufacturing
Materias tintóreas, curtientes y colorantes	11	11	11	9	10	10	9	11	10	10	13	12	11	0	4.2	105	95	-10	-10.2	Dyeing, tanning and coloring products
Manufacturas de caucho	7	7	7	4	4	5	5	1	4	2	4	9	23	16	243.3	57	55	-3	-4.6	Rubber manufacturing
Aceites esenciales, prod.de tocador y tensoactivos	14	10	9	11	11	12	13	9	9	11	12	13	12	-2	-11.5	107	102	-5	-4.9	Essential oils, toiletries
Resto	49	52	44	50	48	45	47	40	45	51	51	52	57	9	18.1	426	437	11	2.5	Other
<b>MINERALES NO METÁLICOS</b>	<b>54</b>	<b>48</b>	<b>42</b>	<b>46</b>	<b>43</b>	<b>40</b>	<b>27</b>	<b>19</b>	<b>24</b>	<b>31</b>	<b>41</b>	<b>38</b>	<b>51</b>	<b>-3</b>	<b>-5.8</b>	<b>468</b>	<b>314</b>	<b>-154</b>	<b>-33.0</b>	<b>NON-METALLIC MINERALS</b>
Cemento y materiales de construcción	11	10	10	12	11	11	7	4	3	4	8	8	9	-2	-17.6	117	66	-51	-43.8	Cement and construction material
Abonos y minerales, en bruto	28	28	18	19	23	21	12	10	14	21	24	19	31	2	8.3	225	174	-51	-22.9	Fertilizers and minerals gross
Vidrio y artículos de vidrio	8	7	8	9	6	7	5	3	2	4	8	9	7	-1	-12.3	73	51	-22	-29.7	Glass and manufactures
Artículos de cerámica	0	0	0	0	0	0	0	0	0	0	0	0	0	0	-24.3	3	2	-1	-41.3	Ceramic products
Resto	6	3	6	6	2	2	3	2	5	1	1	2	4	-2	-39.6	50	21	-29	-57.4	Other
<b>SIDERO-METALÚRGICOS Y JOYERÍA</b>	<b>124</b>	<b>107</b>	<b>117</b>	<b>121</b>	<b>95</b>	<b>84</b>	<b>51</b>	<b>22</b>	<b>37</b>	<b>59</b>	<b>69</b>	<b>94</b>	<b>98</b>	<b>-27</b>	<b>-21.4</b>	<b>966</b>	<b>609</b>	<b>-357</b>	<b>-37.0</b>	<b>BASIC METAL INDUSTRIES AND JEWELRY</b>
Productos de cobre	26	27	26	28	29	34	16	7	9	18	25	32	40	14	54.9	244	211	-34	-13.8	Copper products
Productos de zinc	27	17	25	28	24	22	17	9	14	15	17	18	24	-3	-10.9	244	159	-85	-34.9	Zinc products
Productos de hierro	14	16	10	17	17	14	8	3	5	11	7	22	9	-5	-33.9	130	96	-34	-26.2	Iron products
Manufacturas de metales comunes	8	6	6	7	4	5	5	1	7	5	6	5	6	-2	-24.9	63	44	-20	-30.9	Common metals manufacturing
Desperdicios y desechos no ferrosos	2	1	1	1	1	1	1	0	0	0	1	1	1	0	-31.5	10	5	-5	-46.7	Non ferrous waste
Productos de plomo	1	1	1	1	0	0	0	0	0	0	0	0	1	-1	-48.4	12	2	-10	-85.5	Lead products
Productos de plata	39	33	42	33	16	4	2	0	0	5	6	8	8	-32	-80.6	134	48	-86	-63.9	Silver products
Artículos de joyería	4	3	5	5	3	4	2	0	0	3	5	6	7	3	61.8	105	29	-76	-72.0	Jewelry
Resto	3	2	1	2	2	1	1	1	1	1	3	2	2	-1	-31.8	22	14	-8	-37.0	Other
<b>METAL-MECÁNICOS</b>	<b>50</b>	<b>50</b>	<b>40</b>	<b>47</b>	<b>44</b>	<b>48</b>	<b>31</b>	<b>13</b>	<b>18</b>	<b>32</b>	<b>39</b>	<b>39</b>	<b>52</b>	<b>1</b>	<b>2.8</b>	<b>421</b>	<b>316</b>	<b>-105</b>	<b>-24.9</b>	<b>FABRICATED METAL PRODUCTS AND MACHINERY</b>
Vehículos de carretera	7	9	4	5	6	6	5	0	0	3	6	6	9	2	30.8	49	42	-7	-14.8	On-road vehicles
Maquinaria y equipo industrial, y sus partes	9	9	6	12	7	5	4	1	2	4	6	5	7	-1	-11.8	65	41	-24	-36.6	Industrial machinery, equipment and its parts
Maquinas y aparatos eléctricos, y sus partes	6	5	6	4	3	3	3	1	3	4	3	4	6	0	-0.2	42	32	-10	-23.6	Electrical appliances, machinery and its parts
Artículos manufacturados de hierro o acero	2	2	2	1	2	2	2	0	1	2	2	2	2	0	-12.5	26	15	-11	-42.8	Iron and steel manufactured articles
Máquinas de oficina y para procesar datos	1	1	1	1	1	1	2	0	1	0	1	0	1	0	-34.0	8	8	0	0.8	Office and data processing machines
Equipo de uso doméstico	0	0	0	0	0	0	0	0	0	0	0	0	0	0	5.4	1	1	0	18.8	Domestic equipment
Maquinaria y equipo de ing. civil, y sus partes	8	8	5	9	5	10	4	2	3	5	5	8	11	3	42.0	80	54	-26	-32.8	Machinery and equipment for civil engineering
Maquinaria y equipo generadores de fuerza	5	4	4	3	3	7	2	1	1	3	4	2	4	-2	-29.2	36	26	-9	-25.8	Force generating machinery and equipment
Enseres domésticos de metales comunes	1	1	1	2	2	2	1	0	0	1	2	1	1	0	57.8	8	9	1	12.4	Domestic articles of common metals
Resto	11	13	11	11	14	13	9	6	7	10	11	9	10	-1	-9.8	107	88	-19	-17.4	Other
<b>OTROS 2/</b>	<b>11</b>	<b>11</b>	<b>12</b>	<b>14</b>	<b>8</b>	<b>10</b>	<b>5</b>	<b>2</b>	<b>3</b>	<b>6</b>	<b>8</b>	<b>8</b>	<b>11</b>	<b>0</b>	<b>-2.8</b>	<b>93</b>	<b>62</b>	<b>-31</b>	<b>-33.4</b>	<b>OTHER PRODUCTS 2/</b>
<b>PRODUCTOS NO TRADICIONALES</b>	<b>1 160</b>	<b>1 210</b>	<b>1 230</b>	<b>1 367</b>	<b>1 213</b>	<b>1 019</b>	<b>811</b>	<b>561</b>	<b>711</b>	<b>831</b>	<b>1 054</b>	<b>1 152</b>	<b>1 224</b>	<b>64</b>	<b>5.5</b>	<b>9 977</b>	<b>8 574</b>	<b>-1 402</b>	<b>-14.1</b>	<b>NON-TRADITIONAL PRODUCTS</b>

1/ Preliminar. La información de este cuadro se ha actualizado en la Nota Semanal N° 41 (12 de noviembre de 2020).

## EXPORTACIONES POR GRUPO DE ACTIVIDAD ECONÓMICA EXPORTS

(Valores FOB en millones de US\$)<sup>1/</sup> / (FOB values in millions of US\$)<sup>1/</sup>

	2019				2020								Sep.20/Sep.19		Enero-Setiembre					
	Sep.	Oct.	Nov.	Dic.	Ene.	Feb.	Mar.	Abr.	May.	Jun.	Jul.	Ago.	Sep.	Flujo	Var.%	2019	2020	Flujo		Var.%
<b>1. AGROPECUARIO</b>	<b>562</b>	<b>649</b>	<b>701</b>	<b>792</b>	<b>677</b>	<b>436</b>	<b>341</b>	<b>290</b>	<b>386</b>	<b>439</b>	<b>557</b>	<b>617</b>	<b>639</b>	<b>77</b>	<b>13,6</b>	<b>4 217</b>	<b>4 380</b>	<b>163</b>	<b>3,9</b>	<b>1. AGRICULTURE AND LIVESTOCK</b>
Frutas, legumbres y hortalizas en conserva	69	80	81	87	63	81	86	62	64	59	64	67	92	23	33,7	584	638	54	9,2	Preserved fruits and vegetables
Café	106	94	87	85	29	15	5	8	17	24	58	89	114	8	7,2	372	360	-12	-3,2	Coffee
Uvas	10	73	156	275	302	109	15	1	0	1	3	3	8	-2	-23,9	371	442	72	19,3	Grapes
Paltas	13	1	3	3	5	18	53	89	148	159	153	105	23	10	73,6	745	753	8	1,0	Avocado
Espárragos frescos	49	43	43	51	45	8	4	8	23	30	42	43	37	-12	-24,5	263	240	-23	-8,6	Fresh asparagus
Arándanos	167	217	172	94	28	8	3	0	1	5	24	112	197	30	18,0	342	378	36	10,6	Blueberry
Cereales, leguminosas y semillas oleaginosas	28	32	28	25	18	22	19	17	23	22	25	23	31	3	10,2	223	201	-22	-9,7	Cereals, legumes and oilseeds
Mangos	0	2	14	62	89	74	49	8	3	0	0	0	1	1	215,3	185	224	39	21,1	Mangos
Resto	119	108	118	111	97	101	106	96	107	139	187	174	137	17	14,5	1 133	1 144	11	1,0	Other
<b>2. PESCA</b>	<b>275</b>	<b>271</b>	<b>206</b>	<b>201</b>	<b>203</b>	<b>210</b>	<b>180</b>	<b>104</b>	<b>114</b>	<b>159</b>	<b>418</b>	<b>468</b>	<b>347</b>	<b>72</b>	<b>26,2</b>	<b>2 837</b>	<b>2 202</b>	<b>-635</b>	<b>-22,4</b>	<b>2. FISHING</b>
Harina de pescado	99	114	79	69	107	69	57	26	17	76	249	260	177	78	78,4	1 246	1 037	-209	-16,8	Fishmeal
Pota	92	61	57	51	30	30	23	17	11	23	73	103	89	-2	-2,6	715	398	-317	-44,3	Giant squid
Aceite de pescado	31	43	19	17	8	34	31	18	31	12	47	55	34	3	8,6	340	270	-70	-20,6	Fish oil
Pescados y filetes frescos, congelados y refrigerados	11	8	10	21	25	39	32	19	16	11	12	11	9	-2	-16,3	185	176	-9	-5,1	Fresh, frozen or chilled fish and fillets
Colas de langostinos	12	13	10	13	10	12	11	7	13	14	15	14	12	0	0,5	103	109	5	5,0	Tails of prawns
Resto	30	32	30	31	23	25	25	17	25	23	22	24	26	-4	-13,8	248	212	-35	-14,3	Other
<b>3. MINERÍA</b>	<b>2 432</b>	<b>2 525</b>	<b>2 366</b>	<b>2 842</b>	<b>2 362</b>	<b>2 302</b>	<b>1 847</b>	<b>1 192</b>	<b>1 204</b>	<b>1 923</b>	<b>2 184</b>	<b>2 118</b>	<b>2 046</b>	<b>-387</b>	<b>-15,9</b>	<b>21 307</b>	<b>17 179</b>	<b>-4 129</b>	<b>-19,4</b>	<b>3. MINING</b>
Cobre 2/	1 113	1 162	1 134	1 628	1 007	1 025	821	558	686	1 000	1 146	926	1 033	-80	-7,2	9 968	8 201	-1 767	-17,7	Copper 2/
Oro 3/	781	741	709	605	848	748	507	365	294	608	592	689	650	-131	-16,8	6 427	5 300	-1 127	-17,5	Gold 3/
Zinc	161	194	121	185	165	142	183	96	34	79	101	125	95	-66	-41,0	1 602	1 020	-582	-36,3	Zinc
Plomo	117	166	129	139	120	143	123	88	85	81	111	184	112	-6	-4,7	1 096	1 046	-50	-4,5	Lead
Hierro	73	85	90	98	91	110	82	34	0	25	95	78	0	-73	-99,9	706	515	-191	-27,0	Iron
Productos de zinc	27	17	25	28	24	22	17	9	14	15	17	18	24	-3	-10,9	244	159	-85	-34,9	Zinc products
Estañó	29	20	29	33	33	35	33	2	14	27	30	24	37	8	27,2	289	233	-56	-19,3	Tin
Molibdeno	44	64	51	57	25	42	42	13	38	37	33	16	14	-31	-69,4	466	260	-205	-44,1	Molybdenum
Fosfatos de calcio	24	24	15	15	19	16	10	9	12	19	21	16	28	4	17,0	188	150	-38	-20,4	Calcium phosphates
Plata refinada	7	7	9	6	6	6	5	5	6	7	7	8	12	5	71,8	54	61	7	12,7	Silver (refined)
Resto	56	44	54	46	25	13	26	14	22	26	32	34	42	-14	-25,4	267	232	-35	-13,0	Other
<b>4. HIDROCARBUROS</b>	<b>225</b>	<b>212</b>	<b>254</b>	<b>300</b>	<b>226</b>	<b>166</b>	<b>145</b>	<b>72</b>	<b>61</b>	<b>63</b>	<b>130</b>	<b>84</b>	<b>72</b>	<b>-153</b>	<b>-68,1</b>	<b>2 208</b>	<b>1 020</b>	<b>-1 188</b>	<b>-53,8</b>	<b>4. FUEL</b>
Petróleo crudo y derivados	183	165	201	228	184	132	108	51	36	53	97	43	18	-166	-90,4	1 758	721	-1 036	-59,0	Petroleum and derivatives
Gas natural	42	48	53	72	42	34	37	21	25	11	33	41	54	13	30,5	450	299	-151	-33,6	Natural gas
<b>5. MANUFACTURA NO PRIMARIA</b>	<b>484</b>	<b>479</b>	<b>443</b>	<b>473</b>	<b>431</b>	<b>459</b>	<b>348</b>	<b>197</b>	<b>240</b>	<b>306</b>	<b>377</b>	<b>424</b>	<b>486</b>	<b>2</b>	<b>0,4</b>	<b>4 405</b>	<b>3 268</b>	<b>-1 137</b>	<b>-25,8</b>	<b>5. NON-PRIMARY MANUFACTURING</b>
Papeles y químicos	156	151	141	145	135	135	130	99	113	118	128	142	172	16	10,0	1 360	1 172	-187	-13,8	Chemical and papers
Textiles	108	110	106	115	99	111	76	13	29	59	92	91	112	4	3,5	1 022	684	-338	-33,1	Textiles
Productos de cobre	26	27	26	28	29	34	16	7	9	18	25	32	40	14	54,9	244	211	-34	-13,8	Copper products
Alimentos preparados para animales	15	13	16	16	9	12	18	19	16	12	9	12	10	-5	-32,3	165	118	-47	-28,5	Prepared food for animals
Molinería y panadería	20	20	19	18	16	17	16	14	14	19	18	21	22	2	12,3	159	157	-2	-1,2	Milling and bakery
Productos de hierro	14	16	10	17	17	14	8	3	5	11	7	22	9	-5	-33,9	130	96	-34	-26,2	Iron products
Joyería	4	3	5	5	3	4	2	0	0	3	5	6	7	3	61,8	105	29	-76	-72,0	Jewelry
Manufacturas de metales comunes	8	6	6	7	4	5	5	1	7	5	6	5	6	-2	-24,9	63	44	-20	-30,9	Common metals manufacturing
Productos lácteos	6	6	5	6	6	8	7	2	3	3	6	6	8	2	34,9	76	49	-27	-36,0	Dairy products
Pisos cerámicos	7	7	7	8	6	8	6	2	3	3	6	6	8	0	4,1	74	48	-27	-35,8	Ceramic floor tiles
Vidrio y artículos de vidrio	8	7	8	9	6	7	5	3	2	4	8	9	7	-1	-12,3	73	51	-22	-29,7	Glass manufacturing
Resto	111	112	95	99	100	104	59	34	37	51	67	72	84	-26	-23,9	933	608	-324	-34,8	Other
<b>TOTAL</b>	<b>3 979</b>	<b>4 136</b>	<b>3 970</b>	<b>4 608</b>	<b>3 899</b>	<b>3 572</b>	<b>2 860</b>	<b>1 855</b>	<b>2 004</b>	<b>2 891</b>	<b>3 667</b>	<b>3 711</b>	<b>3 590</b>	<b>-389</b>	<b>-9,8</b>	<b>34 975</b>	<b>28 049</b>	<b>-6 926</b>	<b>-19,8</b>	<b>TOTAL</b>

1/ Preliminar. La información de este cuadro se ha actualizado en la Nota Semanal N° 41 (12 de noviembre de 2020).

El calendario anual de publicación de estas estadísticas se presenta en la página vii de esta Nota.

2/ Para los meses de agosto y setiembre del año 2020, las exportaciones de cobre se han estimado sobre la base de los niveles de producción en los casos de empresas que habiendo realizado embarques, aún no figuran en el registro de exportaciones.

3/ Incluye estimación de exportaciones de oro no registradas por Aduanas.

Fuente: BCRP y Sunat.

Elaboración: Gerencia Central de Estudios Económicos.

## IMPORTACIONES SEGÚN USO O DESTINO ECONÓMICO IMPORTS

(Valores FOB en millones de US\$)<sup>1/</sup> / (FOB values in millions of US\$)<sup>1/</sup>

	2019				2020									Sep.20/Sep.19		Enero-Setiembre				
	Sep.	Oct.	Nov.	Dic.	Ene.	Feb.	Mar.	Abr.	May.	Jun.	Jul.	Ago.	Sep.	Flujo	Var.%	2019	2020	Flujo	Var.%	
<b>1. BIENES DE CONSUMO</b>	<b>837</b>	<b>887</b>	<b>768</b>	<b>806</b>	<b>808</b>	<b>768</b>	<b>597</b>	<b>491</b>	<b>558</b>	<b>640</b>	<b>757</b>	<b>753</b>	<b>800</b>	<b>-37</b>	<b>-4,4</b>	<b>7 115</b>	<b>6 173</b>	<b>-942</b>	<b>-13,2</b>	<b>1. CONSUMER GOODS</b>
No duraderos	478	508	417	450	432	447	388	365	439	485	505	468	479	1	0,1	4 034	4 006	-28	-0,7	Non-durable
Duraderos	359	379	350	356	376	321	210	126	119	155	253	286	321	-38	-10,5	3 081	2 168	-914	-29,7	Durable
<b>2. INSUMOS</b>	<b>1 522</b>	<b>1 758</b>	<b>1 420</b>	<b>1 513</b>	<b>1 725</b>	<b>1 370</b>	<b>1 236</b>	<b>1 120</b>	<b>1 032</b>	<b>957</b>	<b>1 160</b>	<b>1 120</b>	<b>1 238</b>	<b>-284</b>	<b>-18,6</b>	<b>14 409</b>	<b>10 958</b>	<b>-3 451</b>	<b>-24,0</b>	<b>2. RAW MATERIALS AND INTERMEDIATE GOODS</b>
Combustibles, lubricantes y conexos	426	606	401	428	549	379	324	147	70	67	185	177	220	-205	-48,3	4 212	2 119	-2 093	-49,7	Fuels
Materias primas para la agricultura	128	122	105	133	119	116	85	132	120	114	177	125	114	-14	-10,7	1 088	1 101	13	1,2	For agriculture
Materias primas para la industria	969	1 030	913	951	1 056	874	826	842	842	777	798	818	904	-65	-6,7	9 110	7 737	-1 372	-15,1	For industry
<b>3. BIENES DE CAPITAL</b>	<b>1 009</b>	<b>1 061</b>	<b>1 058</b>	<b>1 058</b>	<b>1 060</b>	<b>840</b>	<b>746</b>	<b>706</b>	<b>608</b>	<b>653</b>	<b>800</b>	<b>881</b>	<b>909</b>	<b>-100</b>	<b>-9,9</b>	<b>9 119</b>	<b>7 204</b>	<b>-1 915</b>	<b>-21,0</b>	<b>3. CAPITAL GOODS</b>
Materiales de construcción	100	108	110	104	122	109	97	88	83	67	59	65	72	-29	-28,6	982	761	-221	-22,5	Building materials
Para la agricultura	13	16	10	13	11	8	8	7	8	8	18	20	14	1	5,6	113	102	-11	-9,6	For agriculture
Para la industria	650	675	667	684	697	526	493	513	433	454	566	615	628	-22	-3,4	5 776	4 925	-852	-14,7	For industry
Equipos de transporte	246	263	270	256	230	198	148	97	84	124	157	181	196	-50	-20,3	2 248	1 416	-832	-37,0	Transportation equipment
<b>4. OTROS BIENES 2/</b>	<b>10</b>	<b>6</b>	<b>7</b>	<b>11</b>	<b>13</b>	<b>5</b>	<b>4</b>	<b>7</b>	<b>5</b>	<b>5</b>	<b>5</b>	<b>5</b>	<b>5</b>	<b>-4</b>	<b>-43,6</b>	<b>78</b>	<b>55</b>	<b>-23</b>	<b>-30,0</b>	<b>4. OTHER GOODS 2/</b>
<b>5. TOTAL IMPORTACIONES</b>	<b>3 378</b>	<b>3 712</b>	<b>3 252</b>	<b>3 388</b>	<b>3 607</b>	<b>2 983</b>	<b>2 583</b>	<b>2 325</b>	<b>2 202</b>	<b>2 255</b>	<b>2 721</b>	<b>2 759</b>	<b>2 953</b>	<b>-425</b>	<b>-12,6</b>	<b>30 722</b>	<b>24 389</b>	<b>-6 333</b>	<b>-20,6</b>	<b>5. TOTAL IMPORTS</b>
Nota:																				Note:
Admisión temporal	45	32	36	12	43	30	42	11	36	20	56	42	45	0	1,0	330	326	-3	-0,9	Temporary admission
Zonas francas 3/	18	22	22	19	13	17	9	0	2	10	16	15	19	1	4,6	156	101	-55	-35,2	Free zone 3/
<b>Principales alimentos 4/</b>	<b>180</b>	<b>220</b>	<b>172</b>	<b>234</b>	<b>226</b>	<b>187</b>	<b>246</b>	<b>235</b>	<b>199</b>	<b>216</b>	<b>192</b>	<b>220</b>	<b>250</b>	<b>69</b>	<b>38,6</b>	<b>1 821</b>	<b>1 969</b>	<b>148</b>	<b>8,2</b>	<b>Foodstuff 4/</b>
Trigo	15	43	36	42	45	37	43	47	33	51	38	51	53	38	258,8	344	399	56	16,2	Wheat
Maíz y/o sorgo	45	49	52	57	58	42	64	59	49	49	45	46	68	22	49,7	501	479	-22	-4,3	Corn and/or sorghum
Arroz	14	11	15	19	10	9	17	13	13	16	20	11	7	-7	-52,3	104	115	11	10,7	Rice
Azúcar 5/	6	7	4	10	7	10	15	17	13	18	10	11	12	5	84,1	61	113	52	86,3	Sugar 5/
Lácteos	9	15	10	14	13	17	20	10	14	17	14	12	17	9	98,3	106	133	28	26,1	Dairy products
Soya	86	88	49	86	88	64	80	82	71	59	59	83	86	0	0,5	651	673	22	3,4	Soybean
Carnes	5	7	6	7	5	7	7	7	6	6	5	5	7	2	38,9	55	57	2	2,9	Meat

1/ Preliminar. La información de este cuadro se ha actualizado en la Nota Semanal N° 41 (12 de noviembre de 2020).

El calendario anual de publicación de estas estadísticas se presenta en la página vii de esta Nota.

2/ Comprende la donación de bienes, la compra de combustibles y alimentos de naves peruanas y la reparación de bienes de capital en el exterior así como los demás bienes no considerados según el clasificador utilizado.

3/ Importaciones ingresadas a la Zona Franca de Tacna (Zofratacna).

4/ Excluye alimentos donados.

5/ Incluye azúcar de caña en bruto sin refinar, clasificado en insumos.

Fuente: BCRP, Sunat, Zofratacna, Banco de la Nación y empresas.

Elaboración: Gerencia Central de Estudios Económicos.

COTIZACIONES DE PRODUCTOS  
COMMODITY PRICES(Datos promedio del periodo)<sup>1/</sup> / (Average)<sup>1/</sup>

	H.PESCADO	AZÚCAR *	CAFÉ	COBRE	ESTAÑO	ORO	PLATA	PLOMO	ZINC	NÍQUEL	PETRÓLEO	TRIGO**	MAÍZ**	AC.SOYA**	FR.SOYA**	HAR.SOYA**	
	FISHMEAL	SUGAR	COFFEE	COPPER	TIN	GOLD	SILVER	LEAD	ZINC	NICKEL	PETROLEUM	WHEAT	CORN	SOYIL	SOYBEAN	SOYMEAL	
	Hamburgo US\$/tm	Cont.16*** US\$/tm	Otr.S.Aráb. US\$/tm	LME ¢US\$/lb.	LME ¢US\$/lb.	LME US\$/oz.tr.	H.Harman US\$/oz.tr.	LME ¢US\$/lb.	LME ¢US\$/lb.	LME ¢US\$/lb.	WTI US\$/bar.	EE.UU. US\$/tm	EE.UU. US\$/tm	EE.UU. US\$/tm	EE.UU. US\$/tm	EE.UU. US\$/tm	
<b>2018</b>	<b>1 515</b>	<b>559</b>	<b>3 027</b>	<b>296</b>	<b>914</b>	<b>1 269</b>	<b>16</b>	<b>102</b>	<b>133</b>	<b>595</b>	<b>65</b>	<b>217</b>	<b>129</b>	<b>652</b>	<b>323</b>	<b>380</b>	<b>2018</b>
Jun.	1 475	565	3 083	316	937	1 282	17	111	140	685	68	223	128	633	324	396	Jun.
Jul.	1 475	564	2 933	284	895	1 239	16	100	120	626	71	215	123	617	299	374	Jul.
Ago.	1 475	566	2 834	275	872	1 201	15	93	114	608	68	235	123	625	300	371	Aug.
Set.	1 475	560	2 745	274	860	1 198	14	92	110	567	70	216	119	632	282	350	Sep.
Oct.	1 475	556	3 099	282	867	1 215	15	90	121	559	71	220	125	656	288	354	Oct.
Nov.	1 475	552	3 130	281	865	1 221	14	88	118	510	57	220	128	624	299	341	Nov.
Dic.	1 475	556	2 866	275	874	1 251	15	90	118	491	49	228	133	621	307	345	Dec.
<b>2019</b>	<b>1 470</b>	<b>576</b>	<b>3 032</b>	<b>273</b>	<b>846</b>	<b>1 392</b>	<b>16</b>	<b>91</b>	<b>116</b>	<b>631</b>	<b>57</b>	<b>199</b>	<b>142</b>	<b>642</b>	<b>310</b>	<b>337</b>	<b>2019</b>
Ene.	1 475	563	2 915	269	926	1 291	16	91	116	521	51	225	135	627	310	347	Jan.
Feb.	1 466	568	2 964	286	965	1 320	16	94	123	575	55	216	134	657	311	339	Feb.
Mar.	1 458	578	2 853	292	970	1 301	15	93	129	591	58	213	132	637	306	337	Mar.
Abr.	1 505	592	2 830	292	934	1 285	15	88	133	579	64	202	129	614	302	336	Apr.
May.	1 525	581	2 819	273	886	1 284	15	82	125	546	61	197	138	589	284	324	May.
Jun.	1 525	581	3 043	267	871	1 359	15	86	118	542	55	211	161	614	308	356	Jun.
Jul.	1 508	566	3 129	269	815	1 413	16	90	111	614	57	194	163	618	314	343	Jul.
Ago.	1 478	569	2 966	259	752	1 499	17	93	103	714	55	180	142	628	303	330	Aug.
Set.	1 430	565	3 004	261	763	1 511	18	94	106	801	57	175	136	640	305	326	Sep.
Oct.	1 430	574	2 942	261	753	1 495	18	99	111	773	54	182	145	668	323	342	Oct.
Nov.	1 430	600	3 293	266	741	1 470	17	92	110	688	57	195	140	685	321	334	Nov.
Dic.	1 405	571	3 628	276	777	1 480	17	86	103	629	60	202	141	724	328	331	Dec.
<b>2020</b>	<b>1 511</b>	<b>591</b>	<b>3 447</b>	<b>273</b>	<b>766</b>	<b>1 763</b>	<b>20</b>	<b>82</b>	<b>101</b>	<b>613</b>	<b>39</b>	<b>207</b>	<b>132</b>	<b>678</b>	<b>331</b>	<b>343</b>	<b>2020</b>
Ene.	1 442	571	3 327	274	773	1 559	18	87	107	614	58	209	147	733	330	328	Jan.
Feb.	1 550	586	3 219	258	748	1 597	18	85	96	577	51	201	143	671	317	324	Feb.
Mar.	1 550	597	3 565	235	694	1 592	15	79	86	537	29	202	134	606	311	344	Mar.
Abr.	1 550	575	3 614	229	679	1 683	15	75	86	535	17	207	117	570	303	328	Apr.
May.	1 550	570	3 442	238	699	1 717	16	74	90	553	29	200	113	565	300	319	May.
Jun.	1 563	573	3 247	261	764	1 732	18	79	92	577	38	191	119	605	309	317	Jun.
Jul.	1 575	586	3 340	289	792	1 843	21	82	99	608	41	192	121	653	316	319	Jul.
Ago.	1 468	605	3 673	295	801	1 968	27	88	109	661	42	192	118	715	321	318	Aug.
Set.	1 450	592	3 739	304	814	1 922	26	85	111	674	40	208	129	755	355	348	Sep.
Oct.	1 453	604	3 399	305	824	1 900	24	81	111	691	39	233	149	753	371	396	Oct.
Nov 1-24	1 470	646	3 348	317	837	1 881	24	85	120	713	40	239	159	832	409	428	Nov 1-24
Nota:																	Note:
Var. % mes	1,19	7,06	-1,48	4,02	1,55	-1,02	0,26	6,09	8,63	3,19	2,58	2,56	6,61	10,51	10,13	7,85	Monthly % chg.
Var. % 12 meses	2,80	7,77	1,68	19,17	13,00	27,95	41,59	-6,76	9,31	3,65	-29,20	22,31	13,29	21,41	27,50	28,15	Year-to-Year % chg.
Var. % acumulada	4,63	13,18	-7,70	14,73	7,70	27,07	41,30	-1,00	16,63	13,38	-32,51	18,46	12,41	14,85	24,73	29,17	Cumulative % chg.

1/ La información de este cuadro se ha actualizado en la Nota Semanal N° 43 (26 de noviembre de 2020). El calendario anual de publicación de estas estadísticas se presenta en la página vii de esta Nota.

(\*) A partir del día 1 de Julio de 2011, el International Exchange Futures US dejó de publicar la cotización spot del Azúcar Contrato 11 por lo cual ya no se reporta la serie de esta variable.

(\*\*) Corresponde a la cotización spot del cierre diario: Trigo (HRW Ordinary - Kansas City), Maíz (Illinois), Aceite de soja (aceite crudo - Illinois) y Soya (frijol - Illinois).

Corresponde a la cotización spot del cierre semanal: Harina de soja (alto en proteínas - Illinois central).

(\*\*\*) Desde el día 11 de Agosto de 2009, la cotización corresponde al Azúcar Contrato 16 (el Contrato 14 dejó de negociarse el día 10 de agosto de 2009). El Contrato 16 tiene las mismas características que el Contrato 14.

Metales preciosos: 1 oz.tr. = 31,1035 gramos  
1 kilo = 32,1507 onzas troy  
1 tm = 2 204,6226 libras

Otros productos: 1 libra = 453,5924 gramos

Fuente: Reuters

Elaboración: Gerencia Central de Estudios Económicos.

**PRECIOS DE PRODUCTOS SUJETOS AL SISTEMA DE FRANJAS DE PRECIOS (D.S. NO. 115-2001-EF)**  
**PRICES SUBJECT TO BAND PRICES REGIME (D.S. NO. 115-2001-EF)**

(US\$ por T.M.)<sup>1/ 2/</sup> / (US\$ per M.T.)<sup>1/ 2/</sup>

PERÍODO	Maíz Maize 3/	Arroz Rice 4/	Azúcar Sugar 5/	Leche entera en polvo Whole Milk Powder 6/	PERIOD
<b>2018</b>					<b>2018</b>
Set.1-30	158	522	327	3 324	Sep.1-30
Oct.1-31	166	520	363	3 221	Oct.1-31
Nov.1-30	164	520	343	3 091	Nov.1-30
Dic.1-31	169	520	341	2 987	Dec.1-31
<b>2019</b>					<b>2019</b>
Ene.1-31	171	519	344	2 901	Jan.1-31
Feb.1-28	177	515	345	2 810	Feb.1-28
Mar.1-31	175	515	337	2 800	Mar.1-31
Abr.1-30	167	528	332	2 853	Apr.1-30
May.1-31	176	528	325	2 886	May.1-31
Jun.1-30	197	528	331	3 046	Jun.1-30
Jul.1-31	196	528	316	3 169	Jul.1-31
Ago.1-31	175	528	314	3 194	Aug.1-31
Set.1-30	158	528	320	3 297	Sep.1-30
Oct.1-31	171	528	340	3 232	Oct.1-31
Nov.1-30	171	528	337	3 195	Nov.1-30
Dic.1-31	171	516	353	3 188	Dec.1-31
<b>2020</b>					<b>2020</b>
Ene.1-31	177	515	388	3 256	Jan.1-31
Feb.1-29	176	515	418	3 258	Feb.1-29
Mar.1-31	170	515	356	3 258	Mar.1-31
Abr.1-30	154	520	331	3 228	Apr.1-30
May.1-31	149	528	357	3 276	May.1-31
Jun.1-30	161	528	374	3 107	Jun.1-30
Jul.1-31	169	528	353	3 042	Jul.1-31
Ago.1-31	166	536	372	2 952	Aug.1-31
<b>Promedio del 01/09/20 al 30/09/20 7/</b>	<b>187</b>	<b>599</b>	<b>363</b>	<b>2 868</b>	<b>Average from 01/09/20 al 30/09/20 7/</b>
<b>PRECIO TECHO 8/</b>	<b>182</b>	<b>682</b>	<b>461</b>	<b>3 500</b>	<b>UPPER LIMIT 8/</b>
<b>PRECIO PISO 8/</b>	<b>170</b>	<b>612</b>	<b>389</b>	<b>2 999</b>	<b>LOWER LIMIT 8/</b>

1/ La información de este cuadro se ha actualizado en la Nota Semanal N° 40 (5 de noviembre de 2020).

2/ De acuerdo a la metodología establecida por la norma y sus modificaciones.

3/ Maíz Amarillo Duro (precio FOB hasta el 22/06/2001, posteriormente precio CIF hasta el 28/03/2016; posteriormente precio FOB nuevamente).

4/ Arroz Tailandés 15 por ciento partido, precio FOB hasta el 22/06/2001; posteriormente es el Arroz Tailandés 100 por ciento B, precio CIF hasta el 28/03/2016. Posteriormente, vuelve a ser precio FOB. A partir de 21/12/2017, Arroz Uruguayo blanco, bien elaborado, grano largo, máximo 5% partido.

5/ Contrato No.11 hasta el 30/01/2001. Posteriormente es el Contrato No.5 (azúcar blanca): entre el 01/02/2001 y el 22/06/2001 precio FOB, posteriormente precio CIF hasta el 28/03/2016. Posteriormente, vuelve a ser precio FOB.

6/ Hasta el 22/06/2001 obtenido del "Dairy Market News" del Dpto.de Agricultura de los EUA.

Posteriormente precio CIF con base al "Statistics New Zealand"(partida 0402.21.00.19) hasta el 28/03/2016.

Posteriormente, vuelve a ser precio FOB.

7/ Metodología establecida por el D.S. No. 115-2001-EF, modificada por D.S.No 121 -2006 -EF, y luego por D.S.No 055 -2016 -EF

8/ Para el maíz, azúcar y lácteos se mantiene la table aduaneta publicada en el D.S. No. 199-2019-EF, de acuerdo a lo mencionado en el D.S. No. 163-2020-EF.

Para el arroz se mantiene la tabla aduanera publicada en el D.S. No. 152-2018-EF, de acuerdo a lo mencionado en el D.S. No 163-2020-EF.

Fuente: El Peruano

Elaboración: Gerencia Central de Estudios Económicos.

TÉRMINOS DE INTERCAMBIO DE COMERCIO EXTERIOR  
TERMS OF TRADE

(Año 2007 = 100)<sup>1/</sup> / (Year 2007 = 100)<sup>1/</sup>

	Índice de Precios Nominales / Nominal Price Index								Términos de Intercambio / Terms of Trade				
	Exportaciones / Exports 2/ 3/				Importaciones / Imports 2/ 5/				Var.% / %Chg.				
	Índice Index	Var.% mensual Monthly % change	Var.% acum. Cum.% change	Var.% 12 meses YoY 4/	Índice Index	Var.% mensual Monthly % change	Var.% acum. Cum.% change	Var.% 12 meses YoY 4/	Índice Index	Var.% mensual Monthly % change	Var.% acum. Cum.% change	Var.% 12 meses YoY 4/	
<b>2018</b>	<b>119,5</b>			<b>6,3</b>	<b>124,2</b>			<b>6,7</b>	<b>96,3</b>			<b>-0,3</b>	<b>2018</b>
Jun.	122,8	-1,1	0,7	15,2	126,2	0,0	6,0	9,9	97,3	-1,0	-5,0	4,9	Jun.
Jul.	119,6	-2,6	-1,9	10,9	125,4	-0,7	5,2	9,4	95,4	-1,9	-6,8	1,4	Jul.
Ago.	115,0	-3,9	-5,7	1,7	125,5	0,1	5,3	8,6	91,6	-4,0	-10,5	-6,3	Ago.
Set.	113,9	-0,9	-6,6	-2,8	125,6	0,1	5,4	7,7	90,7	-1,0	-11,4	-9,7	Sep.
Oct.	115,7	1,5	-5,1	-3,4	126,7	0,9	6,3	7,9	91,3	0,7	-10,8	-10,5	Oct.
Nov.	113,4	-2,0	-7,0	-7,6	122,7	-3,2	3,0	3,5	92,5	1,2	-9,7	-10,7	Nov.
Dic.	113,9	0,4	-6,6	-6,6	120,2	-2,1	0,9	0,9	94,8	2,5	-7,4	-7,4	Dec.
<b>2019</b>	<b>115,4</b>			<b>-3,4</b>	<b>122,0</b>			<b>-1,7</b>	<b>94,6</b>			<b>-1,8</b>	<b>2019</b>
Ene.	114,1	0,2	0,2	-9,0	120,7	0,5	0,5	-1,6	94,5	-0,3	-0,3	-7,5	Jan.
Feb.	112,1	-1,7	-1,5	-10,3	122,1	1,2	1,6	0,0	91,8	-2,9	-3,1	-10,3	Feb.
Mar.	115,0	2,6	1,0	-6,1	123,7	1,3	3,0	1,2	93,0	1,2	-1,9	-7,3	Mar.
Abr.	117,4	2,0	3,1	-4,3	124,2	0,4	3,4	-0,1	94,5	1,6	-0,3	-4,2	Apr.
May.	116,0	-1,1	1,9	-6,5	123,0	-0,9	2,4	-2,6	94,3	-0,2	-0,5	-4,0	May.
Jun.	116,0	-0,1	1,8	-5,5	122,0	-0,8	1,5	-3,4	95,1	0,8	0,3	-2,3	Jun.
Jul.	117,6	1,4	3,3	-1,7	121,7	-0,2	1,3	-2,9	96,7	1,7	2,0	1,3	Jul.
Ago.	115,3	-2,0	1,2	0,3	121,2	-0,4	0,9	-3,4	95,1	-1,6	0,3	3,8	Ago.
Set.	115,6	0,3	1,5	1,4	120,8	-0,3	0,6	-3,8	95,6	0,6	0,9	5,4	Sep.
Oct.	113,7	-1,6	-0,2	-1,8	120,6	-0,2	0,4	-4,8	94,2	-1,5	-0,6	3,2	Oct.
Nov.	114,7	0,9	0,7	1,1	122,3	1,4	1,8	-0,3	93,8	-0,5	-1,1	1,4	Nov.
Dic.	117,2	2,2	2,9	2,9	121,8	-0,4	1,4	1,4	96,2	2,6	1,5	1,5	Dec.
<b>2020</b>													<b>2020</b>
Ene.	117,5	0,2	0,2	3,0	121,0	-0,7	-0,7	0,3	97,1	0,9	0,9	2,7	Jan.
Feb.	112,4	-4,4	-4,2	0,2	119,0	-1,7	-2,3	-2,5	94,4	-2,8	-1,9	2,8	Feb.
Mar.	107,5	-4,4	-8,3	-6,6	116,6	-2,0	-4,3	-5,7	92,1	-2,4	-4,3	-0,9	Mar.
Abr.	103,6	-3,6	-11,6	-11,7	112,7	-3,4	-7,5	-9,3	92,0	-0,2	-4,4	-2,7	Apr.
May.	104,5	0,9	-10,8	-9,9	110,8	-1,6	-9,0	-9,9	94,3	2,6	-2,0	0,0	May.
Jun.	111,2	6,4	-5,1	-4,1	113,4	2,3	-6,9	-7,1	98,1	4,0	2,0	3,2	Jun.
Jul.	116,0	4,3	-1,0	-1,4	114,4	0,9	-6,1	-6,0	101,4	3,4	5,4	4,9	Jul.
Ago.	120,2	3,6	2,6	4,3	115,3	0,7	-5,4	-4,9	104,3	2,9	8,4	9,7	Ago.
Set.	119,9	-0,3	2,3	3,7	115,0	-0,2	-5,6	-4,8	104,2	-0,1	8,3	8,9	Sep.

1/ Preliminar. La información de este cuadro se ha actualizado en la Nota Semanal N° 41 (12 de noviembre de 2020).

El calendario anual de publicación de estas estadísticas se presenta en la página vii de esta Nota.

2/ Índices ponderados de acuerdo a la estructura de comercio del año anterior. Índice de Laspeyres modificado con encadenamiento anual.

3/ En base a cotizaciones internacionales para el oro y el plomo concentrado y precios de exportación para el resto de productos.

4/ Variación porcentual respecto a similar período del año anterior.

5/ El cálculo es sobre la base de los precios de importación de los alimentos, combustibles, insumos industriales y una canasta de precios de nuestros principales socios comerciales para el resto de importaciones.

Fuente: BCRP, Sunat, Zofratatna, Banco de la Nación y empresas.

Elaboración: Gerencia Central de Estudios Económicos.

**PRODUCTO BRUTO INTERNO Y DEMANDA INTERNA  
GROSS DOMESTIC PRODUCT AND DOMESTIC DEMAND**

**(Variaciones porcentuales anualizadas con respecto a similar periodo en el año anterior)<sup>1/</sup> / (Annual growth rates)<sup>1/</sup>**

SECTORES ECONÓMICOS	2019					2020									Ene.-Sep.	ECONOMIC SECTORS
	Sep.	Oct.	Nov.	Dic.	Año	Ene.	Feb.	Mar.	Abr.	May.	Jun.	Jul.	Ago.	Sep.		
Agropecuaria 2/	1,9	5,1	5,2	7,7	3,4	4,2	4,9	1,7	2,5	5,9	-0,5	-5,9	-4,3	-2,6	0,8	Agriculture and Livestock 2/
Agrícola	1,4	7,0	3,0	10,0	2,5	5,2	6,5	1,9	3,4	9,2	0,2	-8,3	-4,0	-2,3	1,7	Agriculture
Pecuario	3,5	3,7	3,3	3,1	4,1	2,9	2,9	1,5	0,7	-1,8	-1,8	-2,1	-4,8	-2,9	-0,7	Livestock
Pesca	-3,4	-12,1	-17,9	-48,5	-25,9	-32,7	19,3	-21,4	-57,8	-47,0	48,0	33,3	-6,5	7,3	-8,8	Fishing
Minería e hidrocarburos 3/	-3,4	0,7	4,1	1,6	0,0	3,9	3,6	-21,7	-42,2	-45,6	-14,2	-5,9	-11,1	-12,2	-16,5	Mining and fuel 3/
Minería metálica	-4,9	0,1	3,7	1,8	-0,8	3,3	2,5	-22,9	-47,1	-49,7	-13,2	-6,1	-10,2	-10,9	-17,6	Metals
Hidrocarburos	5,3	3,9	6,7	0,1	4,6	7,4	9,0	-14,8	-13,4	-20,7	-19,7	-5,1	-16,4	-19,1	-10,6	Fuel
Manufactura 4/	1,8	0,9	-2,3	-5,5	-1,7	0,8	3,7	-29,0	-52,9	-42,4	-8,9	-10,8	-12,5	-6,3	-17,9	Manufacturing 4/
Procesadores recursos primarios	1,6	7,2	-2,7	-22,3	-8,8	1,9	24,6	-22,1	-23,5	-22,9	10,7	4,1	-12,5	-1,7	-5,6	Based on raw materials
Manufactura no primaria	1,8	-1,1	-2,1	2,6	1,2	0,5	-2,4	-31,3	-63,6	-52,1	-18,2	-16,1	-12,4	-7,7	-22,4	Non-primary
Electricidad y agua	2,8	2,8	2,5	2,0	3,9	1,4	5,1	-11,8	-25,5	-21,8	-10,6	-5,0	-2,7	-1,7	-8,2	Electricity and water
Construcción	4,4	1,5	-3,5	-9,9	1,5	5,3	5,7	-46,3	-90,3	-66,9	-42,7	-12,8	-6,7	4,4	-28,5	Construction
Comercio	3,4	3,5	3,5	3,6	3,0	2,7	2,6	-22,3	-65,4	-49,6	-27,8	-10,5	-8,1	-6,1	-20,6	Commerce
Otros servicios	3,8	3,7	4,3	4,3	4,2	3,7	3,8	-6,8	-27,9	-22,3	-17,8	-13,7	-9,8	-7,7	-11,1	Other services
Derechos de importación y otros impuestos	2,4	-0,8	-2,6	3,1	1,8	2,1	2,4	-22,1	-41,5	-37,0	-27,9	-19,2	-11,8	-9,0	-18,3	Import duties and other taxes
<b>PBI</b>	<b>2,3</b>	<b>2,4</b>	<b>2,1</b>	<b>1,2</b>	<b>2,2</b>	<b>3,0</b>	<b>3,7</b>	<b>-16,3</b>	<b>-39,2</b>	<b>-32,3</b>	<b>-17,9</b>	<b>-11,6</b>	<b>-9,7</b>	<b>-6,9</b>	<b>-14,5</b>	<b>GDP</b>
<b>Sectores primarios</b>	<b>-1,6</b>	<b>2,4</b>	<b>2,4</b>	<b>-3,0</b>	<b>-1,2</b>	<b>2,9</b>	<b>6,9</b>	<b>-16,0</b>	<b>-26,1</b>	<b>-26,8</b>	<b>-4,6</b>	<b>-3,9</b>	<b>-9,7</b>	<b>-8,4</b>	<b>-10,3</b>	<b>Primary sectors</b>
<b>Sectores no primarios</b>	<b>3,4</b>	<b>2,4</b>	<b>2,0</b>	<b>2,3</b>	<b>3,2</b>	<b>3,0</b>	<b>2,9</b>	<b>-16,3</b>	<b>-43,0</b>	<b>-34,2</b>	<b>-22,1</b>	<b>-13,8</b>	<b>-9,7</b>	<b>-6,6</b>	<b>-15,7</b>	<b>Non-primary sectors</b>
<b>PBI desestacionalizado 5/</b>																<b>Seasonally adjusted GDP 5/</b>
Var. % mensual	-0,7	0,7	0,3	-0,7		0,3	-1,5	-16,4	-27,8	13,2	19,8	8,1	3,8	1,9		Var. % monthly
Var. % promedio móvil 3 meses 6/	0,1	0,3	0,1	0,1		0,0	-0,6	-5,8	-14,4	-13,0	-0,9	13,4	9,9	4,5		Var. % 3-month moving average
<b>INDICADORES DE DEMANDA</b>																<b>DOMESTIC DEMAND INDICATORS</b>
Demanda interna sin inventarios	3,4	2,8	1,3	1,4	2,3	5,3	3,9	-17,1	-37,9	-32,2	-20,1	-12,8	-8,8	-3,2	-12,8	Domestic demand without inventories
Demanda interna	3,5	0,9	3,2	1,9		5,4	3,0	-15,1	-34,3	-29,5	-16,0	-12,4	-8,7	-4,6		Domestic demand

1/ Preliminar. Actualizado con información proporcionada por los ministerios y el INEI al 16 de noviembre de 2020. La información de este cuadro se ha actualizado en la Nota N° 42 (19 de noviembre de 2020).

2/ Incluye el sector silvícola.

3/ Incluye minería no metálica, producción secundaria y servicios conexos.

4/ Incluye servicios conexos.

5/ Ajuste estacional realizado con el programa Tramo-Seats con factores estimados con información a diciembre 2019 (anteriormente los factores se estimaba al mes de setiembre 2019).

Método directo.

6/ Variación porcentual mensual del promedio móvil trimestral.

Fuente: Instituto Nacional de Estadística e Informática, Ministerio de Agricultura, Ministerio de Energía y Minas y Ministerio de la Producción.

Elaboración: Gerencia Central de Estudios Económicos.



**PRODUCTO BRUTO INTERNO Y DEMANDA INTERNA  
GROSS DOMESTIC PRODUCT AND DOMESTIC DEMAND**

(Índice: 2007=100)<sup>1/</sup> / (Index:2007=100)<sup>1/</sup>

SECTORES ECONÓMICOS	2019					2020										Ene.-Sep.	ECONOMIC SECTORS
	Sep.	Oct.	Nov.	Dic.	Año	Ene.	Feb.	Mar.	Abr.	May.	Jun.	Jul.	Ago.	Sep.			
Agropecuaria 2/ Agrícola	132,1	139,3	145,1	158,9	159,7	140,1	134,2	153,1	201,2	232,3	202,2	157,8	135,5	128,8	165,0	Agriculture and Livestock 2/ Agriculture	
Pecuario	113,4	125,9	130,9	150,4	155,5	125,7	120,6	143,3	219,6	269,9	222,7	151,6	119,5	110,8	164,8	Livestock	
Pesca	174,1	174,9	174,6	180,6	175,1	171,6	164,3	174,9	177,3	176,8	176,2	178,2	171,9	169,1	173,4	Fishing	
Minería e hidrocarburos 3/ Minería metálica	47,8	54,2	139,3	96,4	89,0	67,3	72,5	46,7	28,4	96,4	197,7	102,2	47,3	51,3	78,8	Mining and fuel 3/ Metals	
Hidrocarburos	156,5	157,4	162,5	169,7	154,1	150,3	139,0	120,5	83,3	87,1	129,9	142,2	145,3	137,3	126,1	Fuel	
Manufactura 4/ Procesadores recursos primarios	149,3	151,6	156,3	165,4	149,0	143,8	131,7	114,8	74,1	79,0	128,0	137,2	141,5	133,1	120,4	Manufacturing 4/ Based on raw materials	
Manufactura no primaria	158,1	150,5	157,2	151,6	145,4	151,2	146,3	123,9	113,6	110,7	109,3	135,5	131,0	127,9	97,4	Non-primary	
Electricidad y agua	126,9	134,9	134,8	130,9	127,5	118,8	114,7	89,6	55,8	79,6	118,3	117,9	113,3	118,9	103,0	Electricity and water	
Construcción	112,6	128,2	150,9	132,5	128,6	106,3	118,0	94,8	91,6	133,4	175,8	134,0	103,2	110,7	118,7	Construction	
Comercio	132,0	137,2	129,0	130,3	127,1	123,3	113,5	87,8	43,0	60,3	97,7	112,1	116,9	121,8	97,4	Commerce	
Otros servicios	180,2	187,6	185,0	191,2	185,5	191,5	183,8	170,7	137,0	148,4	161,5	175,7	180,6	177,1	169,6	Other services	
Derechos de importación y otros impuestos	199,2	223,2	211,2	270,9	195,0	160,4	169,6	92,3	18,5	58,6	113,4	164,4	183,4	208,0	129,8	Import duties and other taxes	
<b>PBI</b>	192,7	190,7	176,4	198,1	181,2	160,6	173,3	136,9	61,6	88,2	132,0	168,4	175,5	180,9	141,9	<b>GDP</b>	
<b>Sectores primarios</b>	198,4	195,8	195,5	219,0	193,5	187,6	188,1	177,1	139,4	148,0	153,0	169,3	175,4	183,2	169,0	<b>Primary sectors</b>	
<b>Sectores no primarios</b>	172,1	189,4	171,7	178,1	171,7	173,4	164,3	129,3	98,0	112,7	115,8	140,6	152,0	156,6	138,1	<b>Non-primary sectors</b>	
<b>PBI desestacionalizado 5/ Mensual</b>	<b>172,5</b>	<b>176,0</b>	<b>174,0</b>	<b>189,5</b>	<b>171,0</b>	<b>161,9</b>	<b>160,4</b>	<b>139,6</b>	<b>102,9</b>	<b>119,0</b>	<b>140,1</b>	<b>153,1</b>	<b>156,1</b>	<b>160,5</b>	<b>143,7</b>	<b>Seasonally adjusted GDP 5/ Monthly</b>	
<b>Promedio móvil 3 meses</b>	<b>140,1</b>	<b>145,1</b>	<b>155,8</b>	<b>158,7</b>	<b>149,2</b>	<b>138,0</b>	<b>132,4</b>	<b>121,6</b>	<b>110,8</b>	<b>129,4</b>	<b>156,7</b>	<b>143,3</b>	<b>132,9</b>	<b>128,3</b>	<b>132,6</b>	<b>Non-primary sectors</b>	
	<b>183,5</b>	<b>186,5</b>	<b>180,2</b>	<b>200,0</b>	<b>178,5</b>	<b>170,1</b>	<b>169,9</b>	<b>145,8</b>	<b>100,2</b>	<b>115,5</b>	<b>134,5</b>	<b>156,4</b>	<b>163,9</b>	<b>171,5</b>	<b>147,5</b>		
<b>INDICADORES DE DEMANDA</b>																<b>DOMESTIC DEMAND INDICATORS</b>	
Demanda interna sin inventarios	171,8	173,0	173,6	172,5		173,0	170,4	142,5	102,8	116,3	139,4	150,7	156,4	159,4		Domestic demand without inventories	
Demanda interna	172,0	172,6	172,8	173,0		173,0	171,9	162,0	138,6	120,5	119,5	135,5	148,8	155,5		Domestic demand	

1/ Preliminar. Actualizado con información proporcionada por los ministerios y el INEI al 16 de noviembre de 2020. La información de este cuadro se ha actualizado en la Nota N° 42 (19 de noviembre de 2020).

2/ Incluye el sector silvícola.

3/ Incluye minería no metálica, producción secundaria y servicios conexos.

4/ Incluye servicios conexos.

5/ Ajuste estacional realizado con el programa Tramo-Seats con factores estimados con información a setiembre 2019. Método directo.

Fuente: Instituto Nacional de Estadística e Informática, Ministerio de Agricultura, Ministerio de Energía y Minas y Ministerio de la Producción.

Elaboración: Gerencia Central de Estudios Económicos.

**PRODUCCIÓN AGROPECUARIA  
AGRICULTURE AND LIVESTOCK PRODUCTION**

(Miles de Toneladas)<sup>1/</sup> / (Thousands of tons)<sup>1/</sup>

PRODUCTOS	2019					2020									2020/2019		PRODUCTS
	Sep.	Oct.	Nov.	Dic.	Año	Ene.	Feb.	Mar.	Abr.	May.	Jun.	Jul.	Ago.	Sep.	Sep.	Ene.-Sep.	
																Var.% 12meses YoY% chg	
<b>AGRÍCOLA 2/</b>	<b>1,4</b>	<b>7,0</b>	<b>3,0</b>	<b>10,0</b>	<b>2,5</b>	<b>5,2</b>	<b>6,5</b>	<b>1,9</b>	<b>3,4</b>	<b>9,2</b>	<b>0,2</b>	<b>-8,3</b>	<b>-4,0</b>	<b>-2,3</b>	<b>-2,3</b>	<b>1,7</b>	<b>AGRICULTURE 2/</b>
Papa	202,2	258,8	263,8	262,9	5 389,2	258,4	320,6	553,8	1 165,9	1 182,2	606,8	204,6	138,7	183,0	-9,5	0,2	Potato
Arroz Cáscara	145,1	134,8	157,5	286,1	3 191,0	229,0	185,4	305,5	364,2	632,0	622,9	246,8	143,7	142,5	-1,8	9,9	Rice
Cebolla	62,1	60,2	59,9	67,2	636,2	56,3	36,8	27,9	43,0	43,2	40,8	51,9	83,0	57,9	-6,7	-1,8	Onion
Mandarina	35,5	25,3	30,0	17,3	503,2	6,3	14,1	31,8	54,6	73,7	80,2	91,7	57,7	46,5	30,9	6,0	Mandarin
Naranja	39,5	35,0	32,3	29,3	509,8	23,7	30,6	33,0	31,5	56,3	64,4	77,3	61,7	37,8	-4,3	0,8	Oranges
Alfalfa	415,5	433,8	451,2	531,1	6 848,0	504,7	610,5	845,4	986,9	1 038,0	560,3	430,3	443,3	445,4	7,2	8,0	Alfalfa
Tomate	10,2	25,5	21,0	25,2	201,8	32,8	17,7	17,7	10,8	10,9	7,9	9,2	12,6	12,1	18,6	1,2	Tomato
Plátano	184,8	182,5	191,2	192,5	2 252,2	195,4	192,7	186,5	184,9	187,3	182,1	184,3	176,8	186,8	1,1	-0,6	Banana
Yuca	98,8	115,3	119,6	122,4	1 276,9	104,2	99,7	102,5	100,4	119,6	110,1	107,2	114,0	107,2	8,5	4,9	Yucca
Maiz Amiláceo	4,2	1,4	1,8	0,8	305,2	0,1	0,7	2,0	26,7	101,2	98,9	64,4	15,7	4,8	15,7	4,5	Maize
Ajo	6,2	11,3	18,0	23,1	83,0	3,5	2,1	1,5	2,0	3,5	4,3	3,2	5,5	7,0	13,2	6,1	Garlic
Limón	16,1	17,6	21,9	22,1	289,3	24,9	29,1	23,7	31,5	34,9	26,9	15,1	18,4	18,7	16,7	-1,9	Lemon
Café	9,5	3,2	0,8	1,9	363,3	0,5	7,4	25,9	60,7	84,1	89,9	59,2	28,9	10,5	11,5	2,8	Coffee
Caña de azúcar	1 033,9	1 050,1	1 007,1	909,5	10 902,9	839,4	758,8	637,3	719,3	915,4	927,5	834,3	853,1	945,6	-8,5	-6,4	Sugar cane
Maiz amarillo duro	93,6	90,1	81,6	112,8	1 270,8	108,7	121,0	71,4	65,9	91,8	119,5	116,5	93,9	66,1	-29,4	-13,3	Yellow corn
Espárrago	32,6	32,1	34,1	42,6	366,8	27,3	32,9	32,0	31,5	29,3	30,0	25,8	25,9	33,5	2,8	4,0	Asparagus
Uva	12,6	46,5	113,2	144,6	685,2	135,3	108,7	75,0	21,8	9,8	5,7	10,4	6,5	14,0	11,0	1,7	Grape
Aceituna	0,1	0,0	0,0	0,0	191,0	0,0	0,0	10,2	56,5	74,4	19,2	10,2	0,2	0,1	33,6	-10,6	Olive
Mango	13,5	22,5	46,7	162,7	534,8	133,3	77,6	24,2	4,6	0,8	0,2	0,3	0,6	10,0	-26,5	-16,9	Mango
Cacao	9,2	8,9	9,4	9,6	141,8	10,7	10,7	12,4	14,9	18,8	20,2	14,8	12,2	9,9	7,4	9,5	Cacao
Palma Aceitera	81,8	101,0	94,5	85,9	932,2	80,3	74,5	74,4	75,6	77,9	68,6	65,1	71,4	72,8	-11,0	1,5	Oil Palm
Quinoa	2,1	1,0	1,1	0,8	89,4	0,9	2,6	7,4	35,9	27,8	13,6	4,5	1,7	1,9	-10,3	11,1	Quinoa
<b>PECUARIO 2/</b>	<b>3,5</b>	<b>3,7</b>	<b>3,3</b>	<b>3,1</b>	<b>4,1</b>	<b>2,9</b>	<b>2,9</b>	<b>1,5</b>	<b>0,7</b>	<b>-1,8</b>	<b>-1,8</b>	<b>-2,1</b>	<b>-4,8</b>	<b>-2,9</b>	<b>-2,9</b>	<b>-0,7</b>	<b>LIVESTOCK 2/</b>
Ave	183,6	185,4	176,7	187,4	2 149,8	175,7	158,1	177,0	181,1	178,3	177,4	182,9	176,0	175,0	-4,6	-1,2	Poultry
Vacuno	31,0	30,5	30,4	31,5	378,3	29,1	30,6	29,3	31,6	32,1	32,1	31,6	30,5	29,4	-5,2	-3,4	Bovine
Huevos	40,5	41,1	41,8	42,1	488,5	40,9	41,2	41,1	41,0	41,3	41,1	41,2	41,2	41,4	2,0	1,9	Eggs
Porcino	19,1	18,9	18,8	21,9	231,0	19,4	19,0	18,8	18,8	19,1	20,3	21,7	20,0	19,3	1,2	3,0	Pork
Leche	166,2	168,2	166,5	169,8	2 129,4	189,3	174,7	187,6	190,1	192,9	186,5	178,3	173,6	168,6	1,4	1,0	Milk
Otros pecuarios	11,0	10,3	12,5	11,4	146,6	10,2	13,6	13,3	12,2	12,6	12,7	12,3	11,6	10,8	-2,2	-2,9	Other livestock products
<b>TOTAL 2/ 3/</b>	<b>1,9</b>	<b>5,1</b>	<b>5,2</b>	<b>7,7</b>	<b>3,4</b>	<b>4,2</b>	<b>4,9</b>	<b>1,7</b>	<b>2,5</b>	<b>5,9</b>	<b>-0,5</b>	<b>-5,9</b>	<b>-4,3</b>	<b>-2,6</b>	<b>-2,6</b>	<b>0,8</b>	<b>TOTAL 2/ 3/</b>

1/ Preliminar. Actualizado con información proporcionada por los ministerios y el INEI al 16 de noviembre de 2020. La información de este cuadro se ha actualizado en la Nota N° 42 (19 de noviembre de 2020).

2/ Variaciones porcentuales respecto a igual período del año anterior. Año Base 2007.

3/ Incluye el sector silvícola.

Fuente: Instituto Nacional de Estadística e Informática y Ministerio de Agricultura.

Elaboración: Gerencia Central de Estudios Económicos.

**PRODUCCIÓN PESQUERA  
FISHING PRODUCTION**

(Miles de Toneladas)<sup>1/</sup> / (Thousands of tons)<sup>1/</sup>

PRODUCTOS	2019					2020									2020/2019		PRODUCTS
	Sep.	Oct.	Nov.	Dic.	Año	Ene.	Feb.	Mar.	Abr.	May.	Jun.	Jul.	Ago.	Sep.	Sep.	Ene.-Sep.	
															Var.% 12meses YoY% chg	Var.% 12meses YoY% chg	
<b>PESCA MARÍTIMA 2/</b>	<b>10,9</b>	<b>-4,2</b>	<b>-15,1</b>	<b>-48,7</b>	<b>-23,1</b>	<b>-37,7</b>	<b>16,2</b>	<b>-26,9</b>	<b>-63,4</b>	<b>-48,5</b>	<b>51,1</b>	<b>35,7</b>	<b>-8,1</b>	<b>7,1</b>	<b>7,1</b>	<b>-10,6</b>	<b>MARITIME FISHING 2/</b>
Para consumo industrial 2/	-91,3	-68,1	-19,2	-71,2	-44,4	-98,3	-100,0	n.a.	-100,0	-47,3	95,9	144,8	-92,5	-100,0	-100,0	0,1	For industrial consumption 2/
Anchoveta	0,1	2,1	701,8	297,6	3379,3	5,2	0,0	0,0	0,0	553,0	1330,7	489,8	0,3	0,0	-100,0	0,1	Anchovy
Para consumo humano directo 2/	11,2	-3,1	-6,7	10,8	5,4	-0,5	25,2	-26,9	-53,0	-51,6	-33,0	-22,5	-7,3	7,1	7,1	-17,7	For human consumption 2/
Congelado	44,6	48,1	34,8	32,2	729,4	52,8	77,2	21,6	10,2	10,6	40,4	85,5	70,6	101,7	3,2	-18,9	Frozen
Conservas	6,1	12,7	13,5	10,2	161,8	10,6	21,8	9,4	5,2	5,1	9,6	9,6	9,6	13,8	126,8	-18,0	Canned
Fresco	27,0	33,5	33,6	33,1	389,5	38,0	43,4	35,5	12,2	17,9	20,0	24,0	28,6	31,5	5,5	-17,1	Fresh
Seco-salado	1,6	2,9	2,1	1,7	20,6	2,2	4,6	2,0	1,3	1,8	2,4	4,8	1,9	2,4	42,2	21,2	Dry-salted
<b>PESCA CONTINENTAL 2/</b>	<b>-41,9</b>	<b>-43,1</b>	<b>-49,1</b>	<b>-45,1</b>	<b>-49,0</b>	<b>94,2</b>	<b>53,3</b>	<b>29,8</b>	<b>-4,4</b>	<b>-8,6</b>	<b>-6,6</b>	<b>9,3</b>	<b>3,3</b>	<b>8,1</b>	<b>8,1</b>	<b>14,5</b>	<b>CONTINENTAL FISHING 2/</b>
Fresco	4,3	4,1	3,9	4,1	45,3	3,1	3,6	3,4	1,8	2,6	2,8	3,2	3,8	4,2	-2,3	-14,3	Fresh
Seco-salado	1,1	1,0	0,9	1,0	11,3	0,9	1,0	0,9	0,6	0,6	0,6	0,8	0,9	1,1	0,0	-13,1	Dry-salted
Congelado	1,4	1,3	1,3	1,4	13,3	1,8	1,8	1,7	1,9	1,6	1,7	1,8	1,6	1,8	24,4	69,4	Frozen
<b>TOTAL 2/</b>	<b>-3,4</b>	<b>-12,1</b>	<b>-17,9</b>	<b>-48,5</b>	<b>-25,9</b>	<b>-32,7</b>	<b>19,3</b>	<b>-21,4</b>	<b>-57,8</b>	<b>-47,0</b>	<b>48,0</b>	<b>33,3</b>	<b>-6,5</b>	<b>7,3</b>	<b>7,3</b>	<b>-8,8</b>	<b>TOTAL 2/</b>

1/ Preliminar. Actualizado con información proporcionada por los ministerios y el INEI al 16 de noviembre de 2020. La información de este cuadro se ha actualizado en la Nota N° 42 (19 de noviembre de 2020).

2/ Variaciones porcentuales respecto a igual período del año anterior. Año Base 2007.

Fuente: Instituto Nacional de Estadística e Informática y Ministerio de la Producción.

Elaboración: Gerencia Central de Estudios Económicos.

**PRODUCCIÓN MINERA E HIDROCARBUROS  
MINING AND FUEL PRODUCTION**

(Miles de unidades recuperables)<sup>1/</sup> / (Thousands of recoverable units)<sup>1/</sup>

PRODUCTOS	2019					2020									2020/2019		PRODUCTS
	Sep.	Oct.	Nov.	Dic.	Año	Ene.	Feb.	Mar.	Abr.	May.	Jun.	Jul.	Ago.	Sep.	Sep.	Ene.-Sep.	
															Var.% 12meses YoY% chg	Var.% 12meses YoY% chg	
<b>MINERÍA METÁLICA 2/</b>	<b>-4,9</b>	<b>0,1</b>	<b>3,7</b>	<b>1,8</b>	<b>-0,8</b>	<b>3,3</b>	<b>2,5</b>	<b>-22,9</b>	<b>-47,1</b>	<b>-49,7</b>	<b>-13,2</b>	<b>-6,1</b>	<b>-10,2</b>	<b>-10,9</b>	<b>-10,9</b>	<b>-17,6</b>	<b>METALLIC MINING 2/</b>
Cobre (T.M.)	185,9	185,3	192,1	205,8	2 235,9	173,9	154,3	138,7	111,7	115,1	164,4	181,0	176,4	156,0	-16,1	-17,0	Copper (M.T.)
Estaño (T.M.)	1,5	1,2	1,4	1,5	17,3	1,8	1,6	1,0	0,0	1,1	1,3	1,9	1,6	1,9	29,4	-8,0	Tin (M.T.)
Hierro (T.M.)	766,7	897,4	1 126,1	1 191,9	10 281,9	1 013,1	995,0	468,9	0,0	0,0	400,0	788,3	1 018,1	1 041,7	35,9	-19,0	Iron (M.T.)
Oro (Kg.)	10,4	10,3	10,1	9,8	124,7	10,0	9,1	7,7	4,9	3,9	5,9	5,9	6,8	7,0	-32,9	-35,4	Gold (Kg.)
Plata (Kg.)	311,2	317,9	313,9	325,6	3 629,3	299,3	285,8	202,4	80,1	109,4	249,5	214,0	249,4	274,7	-11,7	-26,5	Silver (Kg.)
Plomo (T.M.)	25,9	24,8	24,4	25,3	286,4	22,7	22,0	20,5	4,1	8,2	19,3	19,2	20,3	22,0	-14,8	-25,3	Lead (M.T.)
Zinc (T.M.)	101,6	112,3	96,9	112,8	1 198,0	111,0	98,6	90,7	14,1	25,0	102,3	96,4	114,2	113,9	12,1	-12,5	Zinc (M.T.)
Molibdeno (T.M.)	2,4	2,5	3,3	3,3	29,2	2,1	2,4	2,3	2,0	2,3	2,7	3,0	2,9	2,7	10,7	11,2	Molybdenum (M.T.)
<b>HIDROCARBUROS 2/</b>	<b>5,3</b>	<b>3,9</b>	<b>6,7</b>	<b>0,1</b>	<b>4,6</b>	<b>7,4</b>	<b>9,0</b>	<b>-14,8</b>	<b>-13,4</b>	<b>-20,7</b>	<b>-19,7</b>	<b>-5,1</b>	<b>-16,4</b>	<b>-19,1</b>	<b>-19,1</b>	<b>-10,6</b>	<b>FUEL 2/</b>
Petróleo (miles de barriles)	1 775	1 737	1 912	1 852	19 339	1 854	1 774	1 567	1 374	978	898	1 077	968	875	-50,7	-17,9	Petroleum (thousands of barrels)
Líquidos de Gas Natural (miles de barriles)	2 707	2 543	2 669	2 658	31 659	2 679	2 620	2 242	2 214	2 448	2 524	2 748	2 747	2 725	0,7	-3,5	Natural gas liquids (thousands of barrels)
Gas natural (millones de pies cúbicos)	46 679	44 003	42 551	38 561	474 234	37 563	36 243	28 003	23 705	26 223	24 983	41 729	40 258	40 289	-13,7	-14,4	Natural gas (millions of cubical feet)
<b>TOTAL 2/ 3/</b>	<b>-3,4</b>	<b>0,7</b>	<b>4,1</b>	<b>1,6</b>	<b>0,0</b>	<b>3,9</b>	<b>3,6</b>	<b>-21,7</b>	<b>-42,2</b>	<b>-45,6</b>	<b>-14,2</b>	<b>-5,9</b>	<b>-11,1</b>	<b>-12,2</b>	<b>-12,2</b>	<b>-16,5</b>	<b>TOTAL 2/ 3/</b>

1/ Preliminar. Actualizado con información proporcionada por los ministerios y el INEI al 16 de noviembre de 2020. La información de este cuadro se ha actualizado en la Nota N° 42 (19 de noviembre de 2020).

2/ Variaciones porcentuales respecto a igual período del año anterior. Año Base 2007.

3/ Incluye minería no metálica, producción secundaria y servicios conexos.

Fuente: Instituto Nacional de Estadística e Informática y Ministerio de Energía y Minas.  
Elaboración: Gerencia Central de Estudios Económicos.

**PRODUCCIÓN MANUFACTURERA  
MANUFACTURING PRODUCTION**
**(Variaciones porcentuales con respecto a similar periodo del año anterior anualizadas)<sup>1/</sup> / (Annual growth rates)<sup>1/</sup>**

RAMAS DE ACTIVIDAD	2019					2020								ISIC		
	Sep.	Oct.	Nov.	Dic.	Año	Ene.	Feb.	Mar.	Abr.	May.	Jun.	Jul.	Ago.		Sep.	Ene.-Sep.
<b>PROCESADORES DE RECURSOS PRIMARIOS</b>	<b>1.6</b>	<b>7.2</b>	<b>-2.7</b>	<b>-22.3</b>	<b>-8.8</b>	<b>1.9</b>	<b>24.6</b>	<b>-22.1</b>	<b>-23.5</b>	<b>-22.9</b>	<b>10.7</b>	<b>4.1</b>	<b>-12.5</b>	<b>-1.7</b>	<b>-5.6</b>	<b>BASED ON RAW MATERIALS</b>
Arroz pilado	3.2	-0.2	-3.3	-6.4	-8.6	43.0	13.7	2.8	-20.8	40.8	14.5	-25.1	16.7	-1.1	8.1	Rice
Azúcar	1.9	1.4	-7.0	-10.8	1.3	-2.7	1.1	-24.6	-0.8	21.9	20.9	-22.7	-19.0	-6.3	-5.4	Sugar
Productos cárnicos	2.8	1.3	2.1	1.8	3.1	1.8	2.8	1.7	-0.2	-2.6	-2.0	-3.0	-6.4	-4.3	-1.5	Meat products
Harina y aceite de pescado	n.a.	-50.2	-10.1	-71.0	-44.1	-98.2	0.0	n.a.	-100.0	-47.4	98.7	146.0	-36.4	-100.0	2.5	Fishmeal
Conservas y productos congelados de pescado	122.4	25.9	4.6	44.9	44.0	-29.1	-20.6	-64.3	-70.9	-59.1	-31.9	29.4	29.1	129.8	-16.2	Canned and frozen fish
Refinación de mateles no ferrosos	-1.6	17.2	7.7	6.2	-2.4	82.9	93.7	-12.5	-9.1	-4.6	-13.1	-1.9	-9.7	1.5	5.3	Non-ferrous metals
Refinación de petróleo	-7.5	-15.1	-16.0	-11.2	-8.0	-19.3	-8.0	-47.9	-50.6	-53.5	-50.3	-38.1	-40.9	-44.3	-39.2	Refined petroleum
<b>MANUFACTURA NO PRIMARIA</b>	<b>1.8</b>	<b>-1.1</b>	<b>-2.1</b>	<b>2.6</b>	<b>1.2</b>	<b>0.5</b>	<b>-2.4</b>	<b>-31.3</b>	<b>-63.6</b>	<b>-52.1</b>	<b>-18.2</b>	<b>-16.1</b>	<b>-12.4</b>	<b>-7.7</b>	<b>-22.4</b>	<b>NON-PRIMARY MANUFACTURING</b>
<b>Alimentos y bebidas</b>	<b>4.7</b>	<b>8.2</b>	<b>8.1</b>	<b>13.1</b>	<b>6.9</b>	<b>4.7</b>	<b>14.0</b>	<b>-11.3</b>	<b>-30.4</b>	<b>-25.4</b>	<b>-6.9</b>	<b>-9.5</b>	<b>-4.2</b>	<b>-6.0</b>	<b>-8.3</b>	<b>Food and beverage</b>
Conservas de alimentos	-0.1	43.1	39.8	10.3	6.4	4.2	22.1	-7.5	30.7	2.8	-20.7	-0.6	-3.3	-41.4	-4.6	Processing and preserving of fruits and vegetables
Productos lácteos	-9.8	-14.2	0.8	8.1	5.5	0.0	5.7	-16.4	-26.6	-10.9	14.4	1.3	-1.6	14.3	-2.8	Dairy products
Molinería	19.9	15.6	13.9	38.0	11.4	10.0	15.5	-7.8	-2.9	-24.1	0.9	-6.9	5.0	8.2	-0.9	Grain products
Panadería	26.8	31.0	31.6	30.5	18.2	45.6	39.2	41.4	3.9	4.7	-12.7	-2.6	-8.2	-1.8	9.2	Bakery products
Fideos	-3.7	-1.6	5.7	-2.0	-3.7	-11.5	-4.6	11.0	2.0	-10.8	12.0	8.5	5.3	23.0	3.7	Noodles
Aceites y grasas	3.2	6.4	6.0	11.0	3.2	5.2	10.9	-1.6	-37.0	-22.9	0.7	-2.1	1.5	-8.9	-6.1	Oils
Cacao, chocolate y productos de confitería	2.1	15.4	-5.0	2.2	1.3	-16.2	65.8	-60.2	-62.4	-63.2	-9.7	1.0	13.6	29.0	-13.3	Cocoa, chocolate and sugar confectionery
Alimentos para animales	-8.9	-0.4	1.9	2.6	4.5	-35.8	-4.9	15.7	-2.1	-8.0	-30.1	-28.0	-17.8	-8.0	-13.9	Prepared animal feeds
Productos alimenticios diversos	14.0	-7.8	-15.8	5.9	0.8	-5.8	0.6	-29.7	-54.7	-36.8	2.0	-13.4	13.3	-5.0	-12.4	Other food products
Bebidas alcohólicas	4.6	-0.4	4.7	26.0	7.9	4.1	37.8	-47.9	-95.4	-39.3	8.1	55.6	31.8	43.9	3.8	Wines and spirits
Cerveza y malta	-7.2	-6.7	-6.3	2.5	0.6	2.5	7.8	-48.3	-98.6	-80.1	-19.0	-3.9	-36.4	-31.2	-33.5	Beer and malt beverage
Bebidas gaseosas y agua de mesa	0.1	-2.8	3.4	6.9	14.7	-4.8	-0.1	-21.8	-57.7	-39.4	-17.9	-60.4	-18.1	-4.3	-26.8	Soft drink
<b>Textil, cuero y calzado</b>	<b>-2.8</b>	<b>-11.0</b>	<b>-11.4</b>	<b>1.5</b>	<b>-6.0</b>	<b>-1.9</b>	<b>-7.6</b>	<b>-61.9</b>	<b>-92.2</b>	<b>-63.3</b>	<b>-41.5</b>	<b>-31.1</b>	<b>-28.6</b>	<b>-26.5</b>	<b>-40.0</b>	<b>Textile and leather</b>
Hilados, tejidos y acabados	-6.9	-7.4	-7.7	-3.6	-8.6	-12.9	-15.2	-57.1	-98.6	-74.6	-39.0	-32.4	-23.3	-12.3	-41.0	Yarns, threads and finished textiles
Tejidos y artículos de punto	-3.5	-10.5	-4.5	2.1	-1.5	2.1	-5.0	-58.6	-90.8	-66.6	-31.6	-31.5	-28.6	-22.8	-37.2	Knitted fabrics
Cuerdas, cordeles, bramantes y redes	-10.5	-21.3	-19.7	-33.3	-10.9	-22.4	-54.7	-85.9	-91.8	-68.1	-51.3	-41.1	-41.2	-37.1	-65.8	Ropes
Cuero	-7.4	-5.4	-22.6	11.5	-11.3	8.6	-31.7	-69.1	-99.8	-99.1	-94.1	-87.7	-84.8	-84.1	-79.4	Leather
Prendas de vestir	5.2	-10.2	-13.6	3.7	-1.7	0.1	-6.8	-64.9	-95.1	-57.0	-44.9	-34.4	-29.8	-33.9	-41.5	Clothes
Otros productos textiles	-13.6	-21.2	-7.4	-4.5	-8.7	-5.4	0.3	-57.5	-72.5	-17.4	4.9	-6.6	-12.5	11.0	-17.5	Other textiles
Calzado	-19.5	-16.9	-15.0	8.8	-21.9	23.0	24.4	-56.5	-67.9	-70.7	-52.9	8.8	-19.5	-24.1	-27.4	Footwear
<b>Madera y muebles</b>	<b>28.6</b>	<b>17.7</b>	<b>12.0</b>	<b>2.1</b>	<b>6.5</b>	<b>8.5</b>	<b>10.0</b>	<b>73.1</b>	<b>-86.0</b>	<b>-51.4</b>	<b>21.3</b>	<b>10.0</b>	<b>-2.2</b>	<b>21.8</b>	<b>0.2</b>	<b>Wood and furniture</b>
Madera	74.9	2.3	1.3	-17.3	6.6	-17.4	-15.5	271.0	-71.2	-65.8	7.5	-45.8	-37.7	-38.0	-8.0	Wood
Muebles	-0.2	30.2	20.1	16.0	6.5	20.3	22.3	-35.5	-94.3	-44.6	30.1	39.8	18.2	86.9	4.9	Furniture
<b>Industria de papel e imprenta</b>	<b>-3.6</b>	<b>-11.7</b>	<b>-16.0</b>	<b>-9.9</b>	<b>-7.2</b>	<b>-12.2</b>	<b>-7.3</b>	<b>-22.8</b>	<b>-29.3</b>	<b>-36.4</b>	<b>-12.6</b>	<b>-11.3</b>	<b>-16.6</b>	<b>-9.8</b>	<b>-17.5</b>	<b>Paper and paper products</b>
Papel y cartón	17.5	-1.8	-24.4	-17.4	2.0	-5.1	-13.7	-40.4	-91.0	-52.4	36.1	-32.8	-25.4	-27.4	-31.9	Paper and paperboard
Envases de papel y cartón	-1.4	2.3	1.6	11.6	2.6	16.3	34.9	-7.3	-20.1	-31.8	3.5	10.8	3.1	12.8	2.2	Paper and paperboard containers
Otros artículos de papel y cartón	11.5	-12.9	-12.7	-3.7	-8.3	-9.5	-9.3	-16.3	-4.8	-14.3	8.1	-3.0	-4.6	-5.3	-6.9	Other paper and paperboard
Actividades de imprenta	-20.8	-18.3	-29.6	-26.2	-12.2	-30.3	-24.8	-40.5	-60.5	-63.6	-48.8	-34.8	-40.3	-30.0	-40.7	Printing
<b>Productos químicos, caucho y plásticos</b>	<b>-2.2</b>	<b>-1.8</b>	<b>-1.7</b>	<b>5.7</b>	<b>0.9</b>	<b>0.4</b>	<b>4.3</b>	<b>-25.1</b>	<b>-47.1</b>	<b>-42.7</b>	<b>-9.3</b>	<b>-1.0</b>	<b>2.4</b>	<b>10.2</b>	<b>-11.8</b>	<b>Chemical, rubber and plastic products</b>
Sustancias químicas básicas	-2.7	-5.9	-7.7	4.9	1.6	-7.4	0.1	-15.6	-15.8	-9.6	4.4	1.8	18.1	13.0	-1.7	Chemical basic
Fibras artificiales	-36.3	-31.9	-28.9	-10.6	-25.2	3.5	22.1	-49.2	-100.0	-93.2	-45.9	-17.2	-0.6	14.3	-29.6	Sintetic fibers
Productos farmacéuticos y medicamentos	-3.6	11.2	-3.0	-15.7	0.4	1.1	-5.1	-22.0	-11.2	-6.6	7.0	33.7	39.5	50.2	9.3	Pharmaceutical products
Pinturas, barnices y lacas	-13.0	-0.3	-17.4	8.2	-4.0	-8.7	7.7	-49.4	-86.7	-88.8	-20.5	6.0	1.1	8.1	-25.8	Paints, varnishes and lacquers
Productos de tocador y limpieza	-0.2	-23.7	-4.5	20.3	-1.1	20.5	12.8	-18.3	-47.3	-34.2	7.6	11.5	8.2	19.1	-2.2	Toilet and cleaning products
Explosivos, esencias naturales y químicas	-11.1	-4.0	-17.4	-16.7	-4.7	-11.0	-7.5	-49.3	-63.9	-76.4	-35.4	-26.7	-6.5	-14.4	-32.9	Other chemicals
Caucho	-5.7	10.1	-10.7	-10.5	0.5	-9.6	-22.5	-66.8	-96.4	-82.5	-59.2	-36.8	-7.9	-25.1	-45.8	Rubber
Plásticos	-0.7	4.1	10.4	9.0	5.2	-3.0	5.4	-13.5	-41.5	-36.9	-13.3	-7.5	-3.7	6.5	-11.7	Plastics
Plaguicidas, abonos compuestos y plásticos primarios	43.1	54.2	47.1	29.5	18.5	0.3	14.7	-15.5	-55.8	-52.1	-12.7	-38.6	-55.9	-28.4	-29.6	Pesticides, fertilizers and primary plastics
<b>Minerales no metálicos</b>	<b>2.6</b>	<b>1.4</b>	<b>5.1</b>	<b>1.8</b>	<b>2.7</b>	<b>2.9</b>	<b>-18.7</b>	<b>-47.7</b>	<b>-92.8</b>	<b>-74.2</b>	<b>-47.8</b>	<b>-30.4</b>	<b>-16.2</b>	<b>-8.2</b>	<b>-37.3</b>	<b>Non-metallic minerals</b>
Vidrio y productos de vidrio	-5.0	-7.8	-4.4	-10.8	-8.3	1.2	-83.0	-30.7	-56.8	-41.0	-27.8	-40.8	-15.0	0.3	-32.1	Glass
Cemento	6.6	6.6	4.4	4.2	4.5	7.7	-15.6	-47.0	-95.6	-64.2	-31.8	-11.1	1.9	1.2	-27.7	Cement
Materiales para la construcción	-2.1	-4.2	8.9	2.1	2.8	-2.8	-9.1	-52.4	-96.8	-94.8	-72.8	-55.8	-42.7	-25.7	-51.9	Building materials
Productos minerales no metálicos diversos	11.2	6.6	-7.4	-21.2	3.3	-6.5	1.0	-39.2	-79.8	-81.4	-56.0	-37.6	-19.5	-2.9	-37.0	Other non-metallic mineral products
<b>Industria del hierro y acero</b>	<b>0.6</b>	<b>47.0</b>	<b>-24.7</b>	<b>6.7</b>	<b>1.4</b>	<b>15.1</b>	<b>9.2</b>	<b>-58.0</b>	<b>-97.7</b>	<b>-89.0</b>	<b>70.4</b>	<b>0.9</b>	<b>2.5</b>	<b>1.1</b>	<b>-33.6</b>	<b>Iron and steel</b>
<b>Productos metálicos, maquinaria y equipo</b>	<b>12.0</b>	<b>-9.6</b>	<b>-9.6</b>	<b>-9.9</b>	<b>2.5</b>	<b>3.6</b>	<b>-22.5</b>	<b>-53.2</b>	<b>-79.9</b>	<b>-77.5</b>	<b>29.8</b>	<b>-31.2</b>	<b>-13.7</b>	<b>-26.0</b>	<b>-30.7</b>	<b>Metallic products, machinery and equipment</b>
Productos metálicos	24.7	11.3	-9.4	-11.9	7.2	3.6	-12.7	-34.8	-73.1	-73.4	90.3	-22.8	-8.8	-27.8	-19.3	Metal products
Maquinaria y equipo	23.2	11.0	-8.2	-9.2	-8.0	47.6	-7.0	-75.3	-90.0	-83.4	-84.8	-41.6	-34.1	-46.2	-46.0	Machinery and equipment
Maquinaria eléctrica	1.6	-36.4	1.2	-17.7	-12.0	27.4	-47.7	-81.7	-93.4	-86.3	-58.3	-51.4	-21.1	-31.3	-50.5	Electrical machinery
Material de transporte	-28.9	-50.7	-20.0	9.0	5.3	-33.7	-32.2	-80.2	-90.7	-85.2	-72.8	-46.1	-18.4	7.0	-52.3	Transport equipment
<b>Manufacturas diversas</b>	<b>-16.6</b>	<b>-37.2</b>	<b>-15.4</b>	<b>-5.6</b>	<b>-0.9</b>	<b>-27.1</b>	<b>-28.6</b>	<b>-81.8</b>	<b>-96.9</b>	<b>-93.8</b>	<b>-74.2</b>	<b>-53.8</b>	<b>-41.5</b>	<b>-16.8</b>	<b>-55.6</b>	<b>Miscellaneous manufacturing products</b>
<b>Servicios industriales</b>	<b>-13.6</b>	<b>38.5</b>	<b>19.3</b>	<b>18.8</b>	<b>9.1</b>	<b>-9.3</b>	<b>-29.1</b>	<b>-67.2</b>	<b>-50.6</b>	<b>-78.7</b>	<b>-74.4</b>	<b>-23.6</b>	<b>-56.2</b>	<b>-37.8</b>	<b>-49.1</b>	<b>Industrial services</b>
<b>TOTAL</b>	<b>1.8</b>	<b>0.9</b>	<b>-2.3</b>	<b>-5.5</b>	<b>-1.7</b>	<b>0.8</b>	<b>3.7</b>	<b>-29.0</b>	<b>-52.9</b>	<b>-42.4</b>	<b>-8.9</b>	<b>-10.8</b>	<b>-12.5</b>	<b>-6.3</b>	<b>-17.9</b>	<b>TOTAL</b>

<sup>1/</sup> Preliminar. Actualizado con información proporcionada por los ministerios y el INEI al 16 de noviembre de 2020. La información de este cuadro se ha actualizado en la Nota N° 42 (19 de noviembre de 2020).

Fuente: Instituto Nacional de Estadística e Informática y Ministerio de la Producción.  
Elaboración: Gerencia Central de Estudios Económicos.

## PRODUCCIÓN MANUFACTURERA MANUFACTURING PRODUCTION

(Índice, 2007=100)<sup>1/</sup> / (Index, 2007=100)<sup>1/</sup>

RAMAS DE ACTIVIDAD	2019					2020								ISIC		
	Sep.	Oct.	Nov.	Dic.	Año	Ene.	Feb.	Mar.	Abr.	May.	Jun.	Jul.	Ago.		Sep.	Ene.-Sep.
<b>PROCESADORES DE RECURSOS PRIMARIOS</b>	<b>112.6</b>	<b>128.2</b>	<b>150.9</b>	<b>132.5</b>	<b>128.6</b>	<b>106.3</b>	<b>118.0</b>	<b>94.8</b>	<b>91.6</b>	<b>133.4</b>	<b>175.8</b>	<b>134.0</b>	<b>103.2</b>	<b>110.7</b>	<b>118.7</b>	<b>BASED ON RAW MATERIALS</b>
Arroz pilado	71.0	74.3	82.0	139.1	131.7	110.2	89.6	148.8	159.5	315.0	303.4	121.6	70.7	70.2	154.4	Rice
Azúcar	159.6	163.9	158.0	151.6	135.9	124.4	110.9	91.9	97.9	132.6	136.3	122.6	129.6	149.6	121.7	Sugar
Productos cárnicos	173.1	173.6	166.6	178.3	171.3	164.9	154.4	167.4	171.8	171.5	172.8	176.4	168.6	165.7	168.1	Meat products
Harina y aceite de pescado	0.3	0.8	238.0	100.2	95.0	1.7	10.1	0.0	0.0	189.3	452.3	166.3	0.9	0.0	91.2	Fishmeal
Conservas y productos congelados de pescado	124.4	155.3	120.1	103.1	181.3	168.6	282.4	91.2	44.8	51.8	134.4	242.4	204.9	285.8	167.4	Canned and frozen fish
Refinación de metales no ferrosos	130.7	163.8	134.9	138.6	125.0	121.2	139.7	117.2	118.2	127.4	116.7	123.3	123.4	132.6	124.4	Non-ferrous metals
Refinación de petróleo	126.7	123.3	119.4	118.9	123.9	107.4	105.4	66.1	54.7	57.4	62.7	81.8	77.8	70.6	76.0	Refined petroleum
<b>MANUFACTURA NO PRIMARIA</b>	<b>132.0</b>	<b>137.2</b>	<b>129.0</b>	<b>130.3</b>	<b>127.1</b>	<b>123.3</b>	<b>113.5</b>	<b>87.8</b>	<b>43.0</b>	<b>60.3</b>	<b>97.7</b>	<b>112.1</b>	<b>116.9</b>	<b>121.8</b>	<b>97.4</b>	<b>NON-PRIMARY MANUFACTURING</b>
<b>Alimentos y bebidas</b>	<b>151.5</b>	<b>164.7</b>	<b>152.7</b>	<b>144.6</b>	<b>141.2</b>	<b>142.4</b>	<b>140.3</b>	<b>116.8</b>	<b>86.5</b>	<b>100.6</b>	<b>120.5</b>	<b>137.4</b>	<b>143.6</b>	<b>142.4</b>	<b>125.6</b>	<b>Food and beverage</b>
Conservas de alimentos	195.7	262.7	165.9	127.9	137.4	131.6	139.9	98.9	127.8	107.9	72.9	108.6	140.0	114.7	115.8	Processing and preserving of fruits and vegetables
Productos lácteos	123.7	132.1	137.5	125.4	131.1	139.3	130.4	125.0	96.5	118.0	128.9	133.3	132.2	141.4	127.2	Dairy products
Molinería	133.2	150.7	140.3	128.6	132.4	125.2	123.7	116.7	117.7	108.3	137.0	131.6	154.4	144.0	128.7	Grain products
Panadería	164.3	162.8	164.3	158.7	140.0	166.2	152.8	145.1	130.9	130.1	124.9	144.9	147.9	161.3	144.9	Bakery products
Fideos	133.0	139.5	146.7	119.9	129.7	112.8	129.5	131.5	107.2	126.9	139.2	142.2	140.0	163.6	132.5	Noodles
Aceites y grasas	162.5	177.8	177.0	167.5	161.7	155.9	164.5	155.9	95.7	128.3	160.2	158.3	164.1	148.1	147.9	Oils
Cacao, chocolate y productos de confitería	155.9	152.6	119.7	106.8	129.9	92.6	118.7	47.3	43.5	55.1	134.9	160.9	168.7	201.1	113.7	Cocoa, chocolate and sugar confectionery
Alimentos para animales	145.3	158.4	173.7	153.6	168.2	114.0	159.2	183.4	164.1	163.8	128.5	127.7	145.6	133.6	146.7	Prepared animal feeds
Productos alimenticios diversos	176.6	165.9	134.2	138.2	132.8	107.0	92.5	71.1	45.8	75.0	123.5	146.5	183.1	167.8	112.5	Other food products
Bebidas alcohólicas	234.0	269.0	297.7	282.3	224.5	208.3	236.2	99.1	8.0	118.7	201.3	354.9	351.5	336.8	212.8	Wines and spirits
Cerveza y malta	120.0	123.7	120.4	126.3	124.6	140.8	133.0	68.9	1.6	25.1	100.1	115.3	80.3	82.5	83.1	Beer and malt beverage
Bebidas gaseosas y agua de mesa	122.0	141.3	150.1	170.3	154.0	184.7	157.6	140.9	55.4	79.7	77.9	98.0	103.9	116.7	112.8	Soft drink
<b>Textil, cuero y calzado</b>	<b>97.3</b>	<b>98.3</b>	<b>89.3</b>	<b>96.1</b>	<b>96.2</b>	<b>91.7</b>	<b>87.1</b>	<b>40.3</b>	<b>7.4</b>	<b>37.5</b>	<b>56.5</b>	<b>64.5</b>	<b>65.9</b>	<b>71.5</b>	<b>58.0</b>	<b>Textile and leather</b>
Hilados, tejidos y acabados	86.8	89.6	86.9	78.3	89.4	81.3	76.9	41.0	1.3	24.7	52.9	60.1	68.5	76.1	53.7	Yarns, threads and finished textiles
Tejidos y artículos de punto	123.2	116.0	103.5	108.5	117.9	108.2	106.6	52.9	9.8	41.3	84.7	92.6	91.7	95.1	75.9	Knitted fabrics
Cuerdas, cordeles, bramantes y redes	106.1	110.1	107.1	67.1	112.4	86.3	56.1	18.6	9.7	41.8	52.1	70.6	68.6	66.7	52.3	Ropes
Cuero	107.8	118.3	94.2	101.1	99.2	34.6	62.9	32.2	0.3	1.3	6.2	10.3	16.0	17.1	20.1	Leather
Prendas de vestir	98.6	95.9	83.9	103.7	94.8	95.1	85.7	38.0	4.6	42.1	53.7	58.3	57.7	65.1	55.6	Clothes
Otros productos textiles	96.8	113.0	101.1	99.2	105.5	106.1	96.7	43.6	28.2	89.4	97.0	103.1	114.5	107.4	87.3	Other textiles
Calzado	78.4	91.6	92.3	90.5	81.7	96.2	107.8	38.5	25.8	24.4	37.6	68.3	54.8	59.5	57.0	Footwear
<b>Madera y muebles</b>	<b>122.6</b>	<b>125.4</b>	<b>122.5</b>	<b>112.3</b>	<b>111.8</b>	<b>120.0</b>	<b>107.6</b>	<b>162.2</b>	<b>14.0</b>	<b>53.1</b>	<b>112.3</b>	<b>139.9</b>	<b>124.6</b>	<b>149.4</b>	<b>109.2</b>	<b>Wood and furniture</b>
Madera	113.9	87.3	84.8	67.7	73.6	51.0	47.8	219.6	18.5	21.2	69.2	42.7	51.7	70.7	65.8	Wood
Muebles	133.8	174.1	170.6	169.2	160.6	208.1	183.9	88.9	8.4	93.9	167.4	264.0	217.8	249.9	164.7	Furniture
<b>Industria de papel e imprenta</b>	<b>108.9</b>	<b>120.6</b>	<b>111.0</b>	<b>115.2</b>	<b>112.2</b>	<b>114.0</b>	<b>101.2</b>	<b>88.9</b>	<b>74.1</b>	<b>67.7</b>	<b>86.9</b>	<b>97.6</b>	<b>97.0</b>	<b>98.2</b>	<b>91.7</b>	<b>Paper and paper products</b>
Papel y cartón	111.6	108.0	85.7	82.1	96.1	83.0	72.8	65.5	8.8	53.8	80.6	68.5	83.4	81.0	66.4	Paper and paperboard
Envases de papel y cartón	177.8	204.1	225.6	230.9	186.1	234.0	192.6	164.6	133.6	118.7	168.5	202.5	191.7	200.5	178.5	Paper and paperboard containers
Otros artículos de papel y cartón	161.7	156.1	149.9	146.6	156.0	150.0	144.0	148.9	145.8	127.3	150.5	153.0	149.6	153.1	146.9	Other paper and paperboard
Actividades de impresión	63.5	81.7	63.1	71.5	71.6	66.7	57.3	39.7	25.4	24.3	33.3	43.7	46.2	44.5	42.3	Printing
<b>Productos químicos, caucho y plásticos</b>	<b>136.4</b>	<b>142.1</b>	<b>141.9</b>	<b>131.3</b>	<b>136.7</b>	<b>138.2</b>	<b>135.6</b>	<b>106.7</b>	<b>68.1</b>	<b>78.4</b>	<b>118.1</b>	<b>139.4</b>	<b>145.0</b>	<b>150.3</b>	<b>120.0</b>	<b>Chemical, rubber and plastic products</b>
Productos químicos básicos	148.9	136.3	148.6	134.0	149.1	140.4	141.3	141.5	122.2	154.8	150.0	162.0	166.5	168.2	149.7	Chemical basic
Fibras artificiales	86.0	94.0	84.7	90.0	90.5	101.8	100.6	50.9	0.0	6.0	48.2	78.3	91.7	98.3	64.0	Synthetic fibers
Productos farmacéuticos y medicamentos	88.6	109.7	96.7	71.5	94.1	86.7	85.5	82.0	82.1	87.5	107.5	132.2	133.8	133.0	103.4	Pharmaceutical products
Pinturas, barnices y lacas	123.7	138.4	135.9	147.8	131.5	141.4	144.3	69.6	15.3	15.6	87.6	125.4	125.2	133.7	95.3	Paints, varnishes and lacquers
Productos de tocador y limpieza	139.8	110.8	133.7	125.7	132.0	142.5	144.7	115.1	69.1	86.0	139.6	158.6	165.6	166.5	132.0	Toilet and cleaning products
Explosivos, esencias naturales y químicas	176.0	192.9	167.0	159.1	174.3	168.7	165.6	94.6	63.6	44.4	104.4	117.8	145.0	150.6	117.2	Other chemicals
Caucho	81.2	93.9	79.2	62.2	82.4	79.5	61.3	32.2	2.8	14.6	36.2	54.6	66.7	80.8	45.4	Rubber
Plásticos	169.3	185.1	186.3	173.4	172.1	176.1	169.1	149.0	92.8	106.4	141.7	158.2	169.3	180.4	149.2	Plastics
Plaguicidas, abonos compuestos y plásticos primarios	161.6	216.3	179.9	166.3	151.4	129.9	123.9	95.7	47.9	54.0	99.6	129.1	86.4	115.7	98.0	Pesticides, fertilizers and primary plastics
<b>Minerales no metálicos</b>	<b>131.7</b>	<b>135.2</b>	<b>135.3</b>	<b>129.2</b>	<b>129.6</b>	<b>124.8</b>	<b>94.0</b>	<b>65.5</b>	<b>8.9</b>	<b>35.0</b>	<b>69.6</b>	<b>113.7</b>	<b>120.8</b>	<b>80.5</b>	<b>Non-metallic minerals</b>	
Vidrio y productos de vidrio	103.9	114.0	110.5	106.7	111.1	119.7	17.5	69.3	44.9	74.5	80.2	67.8	102.3	104.2	75.6	Glass
Cemento	149.9	152.6	147.6	147.1	139.9	134.0	106.4	71.2	5.7	50.1	94.8	126.6	149.2	151.7	98.9	Cement
Materiales para la construcción	114.8	117.8	125.9	112.6	120.6	114.5	95.7	56.9	3.9	6.8	35.7	54.5	71.8	85.3	58.3	Building materials
Productos minerales no metálicos diversos	154.6	158.2	133.6	114.3	143.4	128.2	127.4	87.2	29.4	31.4	63.4	89.9	123.6	150.2	92.3	Other non-metallic mineral products
<b>Industria del hierro y acero</b>	<b>153.6</b>	<b>153.6</b>	<b>117.1</b>	<b>160.6</b>	<b>154.2</b>	<b>160.4</b>	<b>154.0</b>	<b>75.2</b>	<b>3.8</b>	<b>17.0</b>	<b>47.5</b>	<b>163.8</b>	<b>165.3</b>	<b>155.2</b>	<b>104.7</b>	<b>Iron and steel</b>
<b>Productos metálicos, maquinaria y equipo</b>	<b>159.8</b>	<b>141.9</b>	<b>131.7</b>	<b>143.4</b>	<b>138.3</b>	<b>125.5</b>	<b>97.0</b>	<b>25.4</b>	<b>32.4</b>	<b>173.2</b>	<b>107.6</b>	<b>114.8</b>	<b>118.4</b>	<b>118.4</b>	<b>95.7</b>	<b>Metallic products, machinery and equipment</b>
Productos metálicos	202.6	185.7	161.7	177.1	166.7	145.7	119.3	104.1	20.6	47.2	291.6	149.6	147.1	146.2	132.4	Metal products
Maquinaria y equipo	93.2	88.3	82.9	97.2	78.4	93.3	60.6	16.8	7.9	13.1	25.1	41.7	54.5	50.2	40.3	Machinery and equipment
Maquinaria eléctrica	133.3	94.5	99.3	88.4	112.3	128.6	69.2	24.7	7.9	15.3	40.8	57.4	91.6	58.6	51.6	Electrical machinery
Materiales de transporte	96.7	90.8	103.9	127.5	115.5	78.8	80.6	29.7	7.9	17.0	40.7	72.5	76.9	103.4	56.4	Transport equipment
<b>Manufacturas diversas</b>	<b>153.8</b>	<b>155.8</b>	<b>138.6</b>	<b>207.7</b>	<b>168.9</b>	<b>118.6</b>	<b>118.9</b>	<b>32.5</b>	<b>4.4</b>	<b>9.1</b>	<b>35.0</b>	<b>129.6</b>	<b>128.0</b>	<b>128.0</b>	<b>75.1</b>	<b>Miscellaneous manufacturing products</b>
<b>Servicios industriales</b>	<b>196.7</b>	<b>295.7</b> </														

## INDICADORES INDIRECTOS DE TASA DE UTILIZACIÓN DE LA CAPACIDAD INSTALADA DEL SECTOR MANUFACTURERO<sup>1/2/</sup> RATE OF CAPITAL USE OF THE MANUFACTURING SECTOR INDIRECT INDICATORS<sup>1/2/</sup>

CIU - RAMAS DE ACTIVIDAD	2019				2020								ISIC	
	Oct.	Nov.	Dic.	Año	Ene.	Feb.	Mar.	Abr.	May.	Jun.	Jul.	Ago.		Sep.
<b>PROCESADORES DE RECURSOS PRIMARIOS</b>	<b>73.3</b>	<b>70.6</b>	<b>68.9</b>	<b>66.0</b>	<b>59.6</b>	<b>65.0</b>	<b>53.0</b>	<b>52.0</b>	<b>62.6</b>	<b>68.5</b>	<b>63.7</b>	<b>57.4</b>	<b>60.4</b>	<b>PROCESSORS OF PRIMARY RESOURCES</b>
Arroz pilado	20,6	22,7	38,5	36,4	30,5	24,8	41,2	44,1	87,2	84,0	33,7	19,6	19,4	Rice
Azúcar	95,9	92,4	88,7	79,5	72,8	64,8	53,7	57,3	77,6	79,7	71,7	75,8	87,5	Sugar
Productos cárnicos	95,4	91,6	98,0	94,2	90,7	84,9	92,0	94,4	94,3	95,0	97,0	92,7	91,1	Meat products
Harina y aceite de pescado	0,1	41,5	17,5	16,6	0,3	1,8	0,0	0,0	33,0	79,0	29,0	0,2	0,0	Flour and fish oil
Conservas y productos congelados de pescado	43,6	33,8	29,0	51,0	47,4	79,4	25,6	12,6	14,6	37,8	68,2	57,6	80,3	Preserves and frozen fish products
Refinación de metales no ferrosos	100,0	82,4	84,6	76,3	74,0	85,3	71,5	72,2	77,8	71,3	75,3	75,4	81,0	Refining of non-ferrous materials
Refinación de petróleo	75,3	72,9	72,6	75,7	65,6	64,4	40,4	33,4	35,1	38,3	50,0	47,5	43,1	Petroleum refining
<b>MANUFACTURA NO PRIMARIA</b>	<b>74.7</b>	<b>70.1</b>	<b>70.8</b>	<b>69.6</b>	<b>67.7</b>	<b>62.4</b>	<b>47.8</b>	<b>23.2</b>	<b>32.9</b>	<b>50.7</b>	<b>58.8</b>	<b>61.3</b>	<b>63.8</b>	<b>NON-PRIMARY MANUFACTURE</b>
<b>Alimentos y bebidas</b>	<b>88.9</b>	<b>83.7</b>	<b>79.7</b>	<b>78.0</b>	<b>79.2</b>	<b>77.6</b>	<b>65.3</b>	<b>47.9</b>	<b>55.6</b>	<b>68.2</b>	<b>76.0</b>	<b>78.3</b>	<b>78.1</b>	<b>Food and drinks</b>
Conservas de alimentos	100,0	63,1	48,7	52,3	50,1	53,3	37,7	48,7	41,1	27,8	41,3	53,3	43,7	Food preserves
Productos lácteos	84,3	87,7	80,0	83,7	88,9	83,2	79,7	61,6	75,3	82,2	85,0	84,3	90,2	Dairy products
Molinería	97,6	90,9	83,3	85,7	81,1	80,1	75,5	76,2	70,2	88,7	85,2	100,0	93,3	Milling
Panadería	98,0	98,9	95,5	84,2	100,0	91,9	87,3	78,7	78,3	75,2	87,2	89,0	97,1	Bakery
Fideos	84,3	88,6	72,5	78,4	68,2	78,3	79,5	64,8	76,7	84,2	85,9	84,6	98,9	Noodles
Aceites y grasas	100,0	99,6	94,2	91,0	87,7	92,5	87,7	53,8	72,2	90,1	89,1	92,3	83,3	Oils and fats
Cocoa, chocolate y productos de confitería	63,0	49,4	44,1	53,6	38,2	49,0	19,5	18,0	22,8	55,7	66,4	69,7	83,0	Cocoa, chocolate and confectionery products.
Alimentos para animales	86,2	94,5	83,5	91,5	62,0	86,6	99,7	89,2	89,1	69,9	69,4	79,2	72,7	Animal feed
Productos alimenticios diversos	90,6	73,3	75,5	72,5	58,4	50,6	38,8	25,0	41,0	67,5	80,1	100,0	91,7	Various food products
Bebidas alcohólicas	75,8	83,9	79,6	63,3	58,7	66,6	27,9	2,3	33,4	56,7	100,0	99,1	94,9	Alcoholic drinks
Cerveza y malta	86,1	83,8	87,9	86,7	98,0	92,6	48,0	1,1	17,5	69,7	80,3	55,9	57,4	Beer and malt
Bebidas gaseosas y agua de mesa	57,0	60,6	68,7	62,1	74,5	63,6	56,8	22,4	32,1	31,4	39,6	41,9	47,1	Soft drinks and table water
<b>Textil, cuero y calzado</b>	<b>64.3</b>	<b>58.3</b>	<b>63.2</b>	<b>63.3</b>	<b>60.9</b>	<b>56.8</b>	<b>26.6</b>	<b>4.2</b>	<b>25.5</b>	<b>38.0</b>	<b>42.6</b>	<b>44.0</b>	<b>47.9</b>	<b>Textile, leather and footwear.</b>
Hilados, tejidos y acabados	66,5	64,5	58,1	66,4	60,4	57,1	30,5	1,0	18,4	39,3	44,6	50,9	56,5	Yarns, fabrics and finishes
Tejidos y artículos de punto	66,4	59,3	62,1	67,5	61,9	61,0	30,3	5,6	23,6	48,5	53,0	52,5	54,4	Fabrics and knitwear
Cuerdas, cordetes, bramantes y redes	66,1	64,3	40,3	67,5	51,8	33,7	11,2	5,8	25,1	31,3	42,4	41,2	40,0	Ropes, twines, twines and nets.
Cuero	30,4	24,2	26,0	25,5	8,9	16,2	8,3	0,1	0,3	1,6	2,6	4,1	4,4	Leather
Prendas de vestir	70,5	61,7	76,2	69,7	69,9	63,0	27,9	3,4	30,9	39,5	42,8	42,4	47,9	Clothing
Otros productos textiles	73,8	66,1	64,8	68,9	69,4	63,2	28,5	18,4	58,4	63,4	67,4	74,8	70,2	Other textile products
Calzado	28,8	29,0	28,5	25,7	30,2	33,9	12,1	8,1	7,7	11,8	21,4	17,2	18,7	Footwear
<b>Madera y muebles</b>	<b>51.3</b>	<b>50.0</b>	<b>45.4</b>	<b>45.5</b>	<b>47.6</b>	<b>42.8</b>	<b>70.9</b>	<b>6.1</b>	<b>21.0</b>	<b>45.5</b>	<b>54.8</b>	<b>49.4</b>	<b>59.6</b>	<b>Wood and furniture</b>
Madera procesada	39,7	38,6	30,8	33,5	23,2	21,8	100,0	8,4	9,7	31,5	19,5	23,5	32,2	Processed wood
Muebles	66,0	64,6	64,1	60,8	78,8	69,7	33,7	3,2	35,6	63,4	100,0	82,5	94,7	Furniture
<b>Industria de papel e imprenta</b>	<b>61.2</b>	<b>55.3</b>	<b>57.8</b>	<b>56.7</b>	<b>56.9</b>	<b>50.5</b>	<b>43.7</b>	<b>35.9</b>	<b>33.0</b>	<b>42.4</b>	<b>47.9</b>	<b>47.8</b>	<b>48.2</b>	<b>Paper and printing industry</b>
Papel y cartón	58,5	46,4	44,5	52,1	45,0	39,4	35,5	4,8	29,2	43,7	37,1	45,2	43,9	Paper and paperboard
Envases de papel y cartón	87,2	96,4	98,7	79,5	100,0	82,3	70,3	57,1	50,7	72,0	86,6	81,9	85,7	Paper and cardboard containers
Otros artículos de papel y cartón	74,3	71,4	69,8	74,3	71,4	68,6	70,9	69,4	60,6	71,6	72,8	71,2	72,9	Other articles of paper and paperboard
Actividades de impresión	47,9	37,0	41,9	42,0	39,1	33,6	23,3	14,9	14,3	19,5	25,6	27,1	26,1	Printing activities
<b>Productos químicos, caucho y plásticos</b>	<b>77.7</b>	<b>77.6</b>	<b>71.4</b>	<b>74.8</b>	<b>75.5</b>	<b>74.1</b>	<b>58.8</b>	<b>38.1</b>	<b>43.9</b>	<b>65.4</b>	<b>77.2</b>	<b>80.3</b>	<b>83.1</b>	<b>Chemical products, rubber and plastics.</b>
Sustancias químicas básicas	79,6	86,8	78,2	87,0	82,0	82,5	82,6	71,4	90,4	87,6	94,6	97,3	98,2	Basic chemical substances
Fibras artificiales	56,8	51,2	54,4	54,7	61,5	60,8	30,7	0,0	3,6	29,1	47,3	55,4	59,4	Artificial fibers
Productos farmacéuticos y medicamentos	71,6	63,2	46,7	61,4	56,7	55,8	53,5	53,6	57,2	70,2	86,4	87,4	86,9	Pharmaceutical products and medicines
Pinturas, barnices y lacas	73,2	71,9	78,1	69,5	74,7	76,3	36,8	8,1	8,2	46,3	66,3	66,2	70,7	Paints, varnishes and lacquers.
Productos de tocador y limpieza	59,8	72,1	67,8	71,2	76,8	78,0	62,0	37,2	46,4	75,3	85,5	89,2	89,8	Toilet and cleaning products
Explosivos, esencias naturales y químicas	95,4	82,6	78,7	86,2	83,4	81,9	46,8	31,5	22,0	51,6	58,3	71,7	74,5	Explosives, natural and chemical essences.
Caucho	51,4	43,3	34,0	45,1	43,5	33,5	17,6	1,5	8,0	19,8	29,9	36,5	33,3	Rubber
Plásticos	99,4	100,0	93,0	92,4	94,5	90,8	80,0	49,8	57,1	76,0	84,9	90,9	96,8	Plastics
Plaguicidas, abonos compuestos y plásticos primarios	100,0	83,2	76,9	70,0	60,1	57,3	44,3	22,1	25,0	46,0	59,7	39,9	53,5	Pesticides, compound fertilizers and primary plastics.
<b>Minerales no metálicos</b>	<b>82.0</b>	<b>82.2</b>	<b>78.4</b>	<b>78.5</b>	<b>75.3</b>	<b>59.0</b>	<b>39.3</b>	<b>4.2</b>	<b>19.7</b>	<b>41.4</b>	<b>56.0</b>	<b>68.7</b>	<b>73.1</b>	<b>Non-metallic minerals</b>
Vidrio y productos de vidrio	33,3	32,2	31,1	32,4	34,9	5,1	20,2	13,1	21,7	23,4	19,8	29,8	30,4	Glass and glass products
Cemento	96,5	93,3	93,0	88,4	84,7	67,3	45,0	3,6	31,7	60,0	80,0	94,4	95,9	Cement
Materiales para la construcción	75,1	80,2	71,7	76,9	72,9	61,0	36,2	2,5	4,4	22,7	34,7	45,8	54,3	Construction materials
Productos minerales no metálicos diversos	93,7	79,1	65,9	84,9	75,9	75,4	51,6	17,4	18,6	37,5	53,2	73,2	88,9	Non-metallic mineral products
<b>Industria del hierro y acero</b>	<b>85.8</b>	<b>65.5</b>	<b>89.7</b>	<b>86.2</b>	<b>89.6</b>	<b>86.1</b>	<b>42.0</b>	<b>2.1</b>	<b>9.5</b>	<b>26.6</b>	<b>91.5</b>	<b>92.4</b>	<b>86.7</b>	<b>Iron and steel industry</b>
<b>Productos metálicos, maquinaria y equipo</b>	<b>81.7</b>	<b>72.4</b>	<b>78.8</b>	<b>75.2</b>	<b>66.6</b>	<b>53.3</b>	<b>44.0</b>	<b>17.0</b>	<b>20.2</b>	<b>58.9</b>	<b>35.9</b>	<b>38.4</b>	<b>39.4</b>	<b>Metal products, machinery and equipment.</b>
Productos metálicos	63,7	55,4	60,7	57,2	50,0	40,9	35,7	13,9	16,2	100,0	51,3	50,5	50,1	Metallic products
Maquinaria y equipo	16,2	15,2	17,8	14,4	17,1	11,1	3,1	1,4	2,4	4,6	7,6	10,0	9,2	Machinery and equipment
Maquinaria eléctrica	37,0	38,9	34,6	43,9	50,3	27,1	9,6	3,1	6,0	16,0	22,5	35,8	35,9	Electric machinery
Material de transporte	25,3	28,9	35,5	32,1	21,9	22,4	8,3	2,2	4,7	11,3	20,2	21,4	28,8	Transport material
<b>Manufacturas diversas</b>	<b>62.8</b>	<b>55.9</b>	<b>84.2</b>	<b>68.1</b>	<b>47.8</b>	<b>47.9</b>	<b>13.1</b>	<b>1.8</b>	<b>3.7</b>	<b>14.1</b>	<b>40.2</b>	<b>52.2</b>	<b>51.6</b>	<b>Miscellaneous manufactures</b>
Servicios industriales	100,0	85,8	96,1	66,5	42,8	29,6	19,7	24,2	12,3	13,7	41,9	37,1	41,4	Industrial services
<b>TOTAL</b>	<b>74.4</b>	<b>70.2</b>	<b>70.3</b>	<b>68.6</b>	<b>65.6</b>	<b>63.1</b>	<b>49.2</b>	<b>30.7</b>	<b>40.7</b>	<b>55.4</b>	<b>60.1</b>	<b>60.3</b>	<b>62.9</b>	<b>TOTAL</b>

1/ Preliminar. Actualizado con información proporcionada por los ministerios y el INEI al 16 de noviembre de 2020. La información de este cuadro se ha actualizado en la Nota N° 42 (19 de noviembre de 2020).

2/ Se calcula a partir del ratio entre la producción corriente de cada agrupación industrial (CIU a 4 dígitos) y la máxima producción mensual histórica. Este indicador debe ser utilizado de manera referencial, debido a que: a) el indicador máximo de producción podría estar reflejando situaciones transitorias o estacionales que sesgarían la tasa de utilización y b) no incorpora inversiones recientes que han realizado las empresas.

Fuente: INEI y Ministerio de la Producción.  
Elaboración: Gerencia Central de Estudios Económicos.

**REMUNERACIONES<sup>1/ 2/</sup>**  
**SALARIES AND WAGES<sup>1/ 2/</sup>**

	REMUNERACIÓN MÍNIMA VITAL MINIMUM WAGE		INGRESO PROMEDIO DEL SECTOR FORMAL PRIVADO AVERAGE WAGE - FORMAL PRIVATE SECTOR 2/		
	Nominal <i>Nominal</i> (Soles)	Real <i>Real</i> (Soles de 2009)	Nominal <i>Nominal</i> (Soles)	Real <i>Real</i> (Soles de 2009)	
<u>2018</u>	<u>910</u>	<u>705,3</u>	<u>2 715</u>	<u>2 103,6</u>	<u>2018</u>
Jul.	930	719,2	3 898	3 014,7	Jul.
Ago.	930	718,3	2 361	1 823,7	Aug.
Set.	930	716,9	2 339	1 803,3	Sep.
Oct.	930	716,3	2 302	1 773,2	Oct.
Nov.	930	715,4	2 319	1 783,6	Nov.
Dic.	930	714,1	4 120	3 164,1	Dec.
<u>2019</u>	<u>930</u>	<u>705,8</u>	<u>2 757</u>	<u>2 091,4</u>	<u>2019</u>
Ene.	930	713,7	2 411	1 850,3	Jan.
Feb.	930	712,8	2 524	1 934,4	Feb.
Mar.	930	707,6	3 235	2 461,8	Mar.
Abr.	930	706,2	2 473	1 877,8	Apr.
May.	930	705,2	2 427	1 840,6	May.
Jun.	930	705,8	2 475	1 878,6	Jun.
Jul.	930	704,4	3 962	3 000,7	Jul.
Ago.	930	703,9	2 364	1 789,4	Aug.
Set.	930	703,9	2 372	1 795,3	Sep.
Oct.	930	703,1	2 347	1 774,4	Oct.
Nov.	930	702,3	2 361	1 782,9	Nov.
Dic.	930	700,8	4 127	3 110,4	Dec.
<u>2020</u>	<u>930</u>	<u>694,6</u>	<u>2 595</u>	<u>1 938,1</u>	<u>2020</u>
Ene.	930	700,5	2 434	1 833,5	Jan.
Feb.	930	699,5	2 565	1 929,0	Feb.
Mar.	930	695,0	3 282	2 452,8	Mar.
Abr.	930	694,2	2 360	1 761,5	Apr.
May.	930	692,8	2 164	1 611,9	May.
Jun.	930	694,7	2 209	1 650,0	Jun.
Jul.	930	691,5	3 807	2 830,3	Jul.
Ago.	930	692,2	2 227	1 657,8	Aug.
Set.	930	691,3	2 309	1 716,1	Sep.

1/ La información de este cuadro se ha actualizado en la Nota Semanal N° 42 (19 de noviembre de 2020). El calendario anual de publicación se presenta en la página vii de esta Nota.

2/ Planilla Electrónica.

3/ Decreto Supremo N°004-2018-TR del 21 de marzo de 2018.

Fuente: INEI, Ministerio de Trabajo y Promoción del Empleo, Sunat  
Elaboración: Gerencia Central de Estudios Económicos.



**PUESTOS DE TRABAJO E INGRESOS DEL SECTOR FORMAL<sup>1/2/</sup>**  
**JOB POSITIONS AND INCOME IN THE FORMAL SECTOR<sup>1/2/</sup>**

	PUESTOS DE TRABAJO DEL SECTOR FORMAL TOTAL <sup>3/</sup>		PUESTOS DE TRABAJO EN EL SECTOR FORMAL PRIVADO <sup>3/</sup>		INGRESOS PROMEDIO DEL SECTOR FORMAL TOTAL <sup>4/</sup>		MASA SALARIAL DEL SECTOR FORMAL TOTAL <sup>5/</sup>		
	TOTAL JOBS IN TOTAL FORMAL SECTOR		JOBS IN FORMAL PRIVATE SECTOR		AVERAGE INCOMES IN TOTAL FORMAL SECTOR		PAYROLL IN TOTAL FORMAL SECTOR		
	Miles Thousand	Var.% 12 meses YoY (% Chg)	Miles Thousand	Var.% 12 meses YoY (% Chg)	Nominal (Soles) Nominal (Soles)	Var.% nominal 12 meses YoY (Nominal % Chg)	Nominal (Millones de Soles) Nominal (Millions of Soles)	Var.% nominal 12 meses YoY (Nominal % Chg)	
<u>2018</u>									<u>2018</u>
<u>Jul.</u>	<u>5 071</u>	<u>3.9</u>	3 599	4,3	3 770	4,0	19 117	8,0	<u>Jul.</u>
<u>Ago.</u>	<u>5 131</u>	<u>4.3</u>	3 656	4,8	2 417	6,6	12 402	11,1	<u>Aug.</u>
<u>Set.</u>	<u>5 205</u>	<u>4.3</u>	3 727	5,1	2 396	5,5	12 473	10,1	<u>Sep.</u>
<u>Oct.</u>	<u>5 234</u>	<u>3.9</u>	3 750	4,4	2 371	5,1	12 409	9,1	<u>Oct.</u>
<u>Nov.</u>	<u>5 269</u>	<u>4.0</u>	3 777	4,7	2 398	5,6	12 634	9,9	<u>Nov.</u>
<u>Dic.</u>	<u>5 255</u>	<u>3.7</u>	3 769	4,8	3 968	2,6	20 854	6,4	<u>Dec.</u>
<u>2019</u>									<u>2019</u>
<u>Ene.</u>	<u>5 080</u>	<u>3.1</u>	3 692	5,3	2 537	4,4	12 888	7,7	<u>Jan.</u>
<u>Feb.</u>	<u>5 028</u>	<u>2.9</u>	3 622	4,8	2 611	4,8	13 128	7,8	<u>Feb.</u>
<u>Mar.</u>	<u>5 374</u>	<u>2.5</u>	3 983	4,3	3 168	1,2	17 022	3,7	<u>Mar.</u>
<u>Abr.</u>	<u>5 259</u>	<u>1.9</u>	3 835	3,0	2 534	3,4	13 327	5,3	<u>Apr.</u>
<u>May.</u>	<u>5 143</u>	<u>1.9</u>	3 694	2,7	2 514	3,1	12 929	5,1	<u>May.</u>
<u>Jun.</u>	<u>5 148</u>	<u>2.3</u>	3 678	3,1	2 533	4,5	13 041	6,9	<u>Jun.</u>
<u>Jul.</u>	<u>5 207</u>	<u>2.7</u>	3 722	3,4	3 867	2,6	20 134	5,3	<u>Jul.</u>
<u>Ago.</u>	<u>5 258</u>	<u>2.5</u>	3 770	3,1	2 448	1,3	12 869	3,8	<u>Aug.</u>
<u>Set.</u>	<u>5 354</u>	<u>2.8</u>	3 858	3,5	2 454	2,4	13 138	5,3	<u>Sep.</u>
<u>Oct.</u>	<u>5 415</u>	<u>3.4</u>	3 901	4,0	2 444	3,1	13 236	6,7	<u>Oct.</u>
<u>Nov.</u>	<u>5 454</u>	<u>3.5</u>	3 928	4,0	2 464	2,7	13 438	6,4	<u>Nov.</u>
<u>Dic.</u>	<u>5 447</u>	<u>3.6</u>	3 918	4,0	4 072	2,6	22 181	6,4	<u>Dec.</u>
<u>2020</u>									<u>2020</u>
<u>Ene.</u>	<u>5 275</u>	<u>3.8</u>	3 806	3,1	2 582	1,8	13 619	5,7	<u>Jan.</u>
<u>Feb.</u>	<u>5 208</u>	<u>3.6</u>	3 720	2,7	2 686	2,9	13 989	6,6	<u>Feb.</u>
<u>Mar.</u>	<u>5 400</u>	<u>0.5</u>	3 919	-1,6	3 202	1,1	17 291	1,6	<u>Mar.</u>
<u>Abr.</u>	<u>4 963</u>	<u>-5.6</u>	3 511	-8,4	2 520	-0,5	12 508	-6,1	<u>Apr.</u>
<u>May.</u>	<u>4 701</u>	<u>-8.6</u>	3 242	-12,2	2 348	-6,6	11 039	-14,6	<u>May.</u>
<u>Jun.</u>	<u>4 736</u>	<u>-8.0</u>	3 263	-11,3	2 364	-6,7	11 196	-14,1	<u>Jun.</u>
<u>Jul.</u>	<u>4 847</u>	<u>-6.9</u>	3 343	-10,2	3 780	-2,2	18 322	-9,0	<u>Jul.</u>
<u>Ago.</u>	<u>4 931</u>	<u>-6.2</u>	3 421	-9,3	2 384	-2,6	11 753	-8,7	<u>Aug.</u>
<u>Set.</u>	<u>5 042</u>	<u>-5.8</u>	3 516	-8,9	2 454	0,0	12 374	-5,8	<u>Sep.</u>

1/ A partir de la Nota Semanal N° 36 (20 de setiembre de 2018) se publica la información de puestos de trabajo dependiente e ingresos del sector formal de la economía basada en la Planilla Electrónica reportada a la SUNAT.

Con información disponible al 5 de noviembre de 2020 y se ha actualizado en la Nota Semanal N° 42 (19 de noviembre de 2020).

2/ Los puestos de trabajo se diferencian del número de trabajadores debido a que una persona puede ocupar más de un puesto de trabajo. Se incluyen trabajadores con Contratos Administrativos de Servicios (CAS).

3/ Información preliminar.

4/ Se refiere al ingreso promedio del total de puestos de trabajo formal.

5/ Corresponde al ingreso del total de puestos de trabajo.

Fuente: SUNAT

Elaboración: Gerencia Central de Estudios Económicos.

**EMPLEO EN LIMA METROPOLITANA – PROMEDIO MÓVIL TRES MESES**  
**EMPLOYMENT IN METROPOLITAN LIMA – THREE-MONTH MOVING AVERAGE**

(Miles de personas)<sup>1/</sup> / (Thousands of persons)<sup>1/</sup>

	2019			2020										Var. porcentual (Ago/Set/Oct 20) / (Ago/Set/Oct 19)	
	Ago/Set/Oct	Set/Oct/Nov	Oct/Nov/Dic	Nov/Dic/Ene	Dic/Ene/Feb	Ene/Feb/Mar	Feb/Mar/Abr	Mar/Abr/May	Abr/May/Jun	May/Jun/Jul	Jun/Jul/Ago	Jul/Ago/Set	Ago/Set/Oct		
<b>PEA</b>	5270	5297	5341	5378	5378	5230	4016	2934	2625	3510	4277	4493	4634	-12,1	<b>LABOR FORCE</b>
<b>PEA OCUPADA</b>	4932	4962	5015	5037	4998	4824	3655	2549	2198	2935	3611	3750	3873	-21,5	<b>EMPLOYED LABOR FORCE</b>
<u>Por edad</u>															<u>By age groups</u>
14 a 24 años	796	807	825	878	874	862	606	388	260	381	466	495	533	-33,0	14 to 24 years
25 a 44 años	2604	2612	2625	2608	2566	2443	1885	1353	1229	1656	2046	2121	2142	-17,7	25 to 44 years
45 a más años	1533	1543	1565	1552	1557	1519	1163	808	709	898	1099	1134	1198	-21,8	45 and more
<u>Por categoría ocupacional</u>															<u>By occupational category</u>
Independiente	1678	1717	1737	1751	1738	1641	1146	712	631	1018	1265	1318	1338	-20,3	Self-employed
Dependiente	3052	3035	3087	3096	3092	3004	2390	1751	1512	1820	2229	2288	2371	-22,3	Dependent
Trabajador no remunerado	202	210	191	190	168	179	118	86	54	98	118	144	165	-18,4	Non remunerated workers
<u>Por tamaño de empresa</u>															<u>By enterprise size</u>
De 1 a 10 trabajadores	2980	3004	2980	3020	2991	2907	2026	1261	1011	1600	2072	2263	2385	-20,0	From 1 to 10 workers
De 11 a 50 trabajadores	481	470	487	473	494	455	357	240	212	273	322	314	313	-35,0	From 11 to 50 workers
De 51 y más	1470	1488	1548	1545	1513	1461	1272	1048	975	1063	1218	1173	1175	-20,1	From 51 to more
<b>PEA ADECUADAMENTE EMPLEADA 2/</b>	3211	3232	3310	3251	3170	2936	2184	1436	1101	1389	1684	1687	1777	-44,7	<b>ADEQUATELY EMPLOYED 2/</b>
<b>PEA SUBEMPLEADA 3/</b>	1721	1730	1705	1786	1827	1888	1471	1114	1097	1546	1928	2063	2096	21,8	<b>UNDEREMPLOYED 3/</b>
<b>TASA DE DESEMPLEO (%)</b>	6,4	6,3	6,1	6,3	7,1	7,8	9,0	13,1	16,3	16,4	15,6	16,5	16,4		<b>UNEMPLOYMENT RATE (%)</b>
<u>Por género</u>															<u>By gender</u>
Hombre	5,2	5,2	5,0	4,9	5,4	6,6	8,5	13,7	16,1	16,3	15,0	16,0	15,5		Male
Mujer	7,9	7,7	7,3	8,0	9,0	9,2	9,6	12,4	16,5	16,5	16,3	17,2	17,6		Female
<u>Por grupos de edad</u>															<u>By age groups</u>
14 a 24 años	16,9	16,3	15,8	16,0	17,6	17,8	18,8	24,4	33,4	32,6	31,7	32,6	31,5		14 to 24 years
25 a 44 años	5,0	5,0	4,6	4,7	5,1	6,2	8,2	13,1	16,3	15,2	14,2	14,5	14,8		25 to 44 years
45 a más años	2,5	2,6	2,7	2,9	3,4	3,6	4,3	6,5	7,6	9,4	9,1	11,3	10,7		45 and more
<b>COEFICIENTE DE OCUPACIÓN 4/</b>	62,9	63,3	63,9	64,1	63,5	61,2	46,3	32,3	27,8	37,1	45,6	47,3	48,8		<b>Employment Rate 4/</b>
<b>INGRESO MENSUAL 5/</b>	1749	1759	1767	1792	1791	1711	1664	1584	1543	1520	1563	1525	1507	-13,8	<b>Total Monthly Income 5/</b>

1/ La información de este cuadro se ha actualizado en la Nota Semanal N° 42 (19 de noviembre de 2020). El calendario anual de publicación se presenta en la página vii de esta Nota.

2/ Trabajadores que laboran 35 o más horas semanales y que obtienen un ingreso igual o mayor al Ingreso Mínimo Referencial estimado por el INEI (S/ 1 015,11 al mes de octubre de 2020). También incluye a los que voluntariamente trabajan menos de 35 horas.

3/ Trabajadores que no tienen un empleo adecuado, ya sea en términos de ingresos o por una jornada laboral menor a la requerida por el trabajador.

4/ Ratio de Población Ocupada (PEA Ocupada) y Población en Edad de Trabajar (PET).

5/ Soles. Promedio del ingreso total mensual (monetario y en especie), proveniente de la ocupación principal y secundaria. Excluye a los ocupados como trabajadores familiares no remunerados y a los practicantes.

6/ A partir de la Nota Semanal 19 (21 de mayo de 2020) se presentan los resultados de la Encuesta Permanente de Empleo correspondientes a la muestra del trimestre móvil.

Fuente: INEI. Encuesta Permanente de Empleo (EPE).

Elaboración: Gerencia Central de Estudios Económicos.

**OPERACIONES DEL SECTOR PÚBLICO NO FINANCIERO**  
**OPERATIONS OF THE NON FINANCIAL PUBLIC SECTOR**

(Millones de soles)<sup>1/</sup> / (Millions of soles)<sup>1/</sup>

	2019			2020										Var% Oct.20/19	Enero-Octubre			
	Oct.	Nov.	Dic.	Ene.	Feb.	Mar.	Abr.	May.	Jun.	Jul.	Ago.	Sep.	Oct.		2019	2020	Var.%	
<b>1. Ingresos corrientes del gobierno general</b>	<b>12 121</b>	<b>12 719</b>	<b>12 952</b>	<b>14 201</b>	<b>12 490</b>	<b>9 795</b>	<b>9 402</b>	<b>9 376</b>	<b>7 624</b>	<b>8 844</b>	<b>10 166</b>	<b>9 861</b>	<b>10 464</b>	<b>-13,7</b>	<b>126 253</b>	<b>102 223</b>	<b>-19,0</b>	<b>1. Current revenues of the General Government</b>
a. Ingresos tributarios	9 272	9 686	9 742	11 232	8 611	7 936	7 895	7 487	4 653	6 547	7 262	7 396	8 186	-11,7	94 341	77 204	-18,2	a. Tax revenue
b. Ingresos no tributarios	2 849	3 032	3 210	2 969	3 879	1 859	1 507	1 889	2 971	2 297	2 904	2 465	2 278	-20,0	31 911	25 019	-21,6	b. Non-tax revenue
<b>2. Gastos no financieros del gobierno general</b>	<b>13 935</b>	<b>13 652</b>	<b>23 008</b>	<b>9 423</b>	<b>10 870</b>	<b>12 292</b>	<b>12 512</b>	<b>11 007</b>	<b>9 790</b>	<b>13 629</b>	<b>14 361</b>	<b>14 365</b>	<b>19 578</b>	<b>40,5</b>	<b>117 870</b>	<b>127 828</b>	<b>8,4</b>	<b>2. Non-financial expenditures of the General Government</b>
a. Corriente	10 222	10 306	16 489	8 363	8 961	9 772	11 322	10 464	8 825	11 651	12 189	10 489	15 591	52,5	92 587	107 628	16,2	a. Current
b. Capital	3 713	3 346	6 519	1 060	1 909	2 520	1 190	543	965	1 978	2 173	3 875	3 987	7,4	25 283	20 201	-20,1	b. Capital
<i>Formación Bruta de Capital</i>	<i>3 109</i>	<i>3 000</i>	<i>5 849</i>	<i>1 054</i>	<i>1 878</i>	<i>1 535</i>	<i>717</i>	<i>502</i>	<i>737</i>	<i>1 325</i>	<i>1 809</i>	<i>2 645</i>	<i>3 255</i>	<i>4,7</i>	<i>21 785</i>	<i>15 455</i>	<i>-29,1</i>	<i>Gross capital formation</i>
<i>Gobierno Nacional</i>	<i>1 389</i>	<i>1 226</i>	<i>2 250</i>	<i>452</i>	<i>714</i>	<i>446</i>	<i>347</i>	<i>214</i>	<i>283</i>	<i>527</i>	<i>544</i>	<i>904</i>	<i>1 107</i>	<i>-20,3</i>	<i>8 251</i>	<i>5 537</i>	<i>-32,9</i>	<i>National Government</i>
<i>Gobiernos Regionales</i>	<i>685</i>	<i>702</i>	<i>1 295</i>	<i>221</i>	<i>351</i>	<i>334</i>	<i>140</i>	<i>111</i>	<i>154</i>	<i>366</i>	<i>544</i>	<i>647</i>	<i>693</i>	<i>1,2</i>	<i>4 232</i>	<i>3 560</i>	<i>-15,9</i>	<i>Regional Government</i>
<i>Gobiernos Locales</i>	<i>1 035</i>	<i>1 072</i>	<i>2 304</i>	<i>381</i>	<i>812</i>	<i>755</i>	<i>230</i>	<i>177</i>	<i>300</i>	<i>432</i>	<i>721</i>	<i>1 095</i>	<i>1 455</i>	<i>40,6</i>	<i>9 302</i>	<i>6 358</i>	<i>-31,6</i>	<i>Local Government</i>
<i>Otros gastos de capital</i>	<i>604</i>	<i>346</i>	<i>671</i>	<i>6</i>	<i>32</i>	<i>986</i>	<i>474</i>	<i>41</i>	<i>228</i>	<i>653</i>	<i>364</i>	<i>1 231</i>	<i>732</i>	<i>21,0</i>	<i>3 498</i>	<i>4 745</i>	<i>35,7</i>	<i>Others capital expenditure</i>
<b>3. Otros 2/</b>	<b>-165</b>	<b>-559</b>	<b>-56</b>	<b>-277</b>	<b>-573</b>	<b>-613</b>	<b>-1 448</b>	<b>-77</b>	<b>55</b>	<b>231</b>	<b>518</b>	<b>360</b>	<b>461</b>		<b>1 353</b>	<b>-1 363</b>		<b>3. Others 2/</b>
<b>4. Resultado Primario (=1-2+3)</b>	<b>-1 979</b>	<b>-1 493</b>	<b>-10 112</b>	<b>4 501</b>	<b>1 047</b>	<b>-3 110</b>	<b>-4 559</b>	<b>-1 708</b>	<b>-2 111</b>	<b>-4 554</b>	<b>-3 678</b>	<b>-4 143</b>	<b>-8 654</b>		<b>9 736</b>	<b>-26 967</b>		<b>4. Primary Balance (=1-2+3)</b>
<b>5. Intereses</b>	<b>143</b>	<b>697</b>	<b>346</b>	<b>406</b>	<b>3 879</b>	<b>273</b>	<b>153</b>	<b>698</b>	<b>285</b>	<b>399</b>	<b>4 004</b>	<b>235</b>	<b>148</b>	<b>3,0</b>	<b>9 620</b>	<b>10 479</b>	<b>8,9</b>	<b>5. Interest payments</b>
<b>6. Resultado Económico (=4-5)</b>	<b>-2 122</b>	<b>-2 189</b>	<b>-10 458</b>	<b>4 095</b>	<b>-2 831</b>	<b>-3 383</b>	<b>-4 712</b>	<b>-2 406</b>	<b>-2 396</b>	<b>-4 953</b>	<b>-7 681</b>	<b>-4 377</b>	<b>-8 802</b>		<b>116</b>	<b>-37 447</b>		<b>6. Overall balance (=4-5)</b>

1/ Preliminar. Información actualizada con datos al 6 de noviembre de 2020 en la Nota Semanal N° 41 (12 de noviembre de 2020). El calendario anual de publicación de estas estadísticas se presenta en la página vii de esta Nota.

2/ Incluye ingresos de capital del Gobierno General y resultado primario de empresas estatales.

Fuente: MEF, Banco de la Nación, Sunat, EsSalud, sociedades de beneficencia pública y empresas estatales.

Elaboración: Gerencia Central de Estudios Económicos

**INGRESOS CORRIENTES DEL GOBIERNO GENERAL**  
**GENERAL GOVERNMENT CURRENT REVENUES**
(Millones de soles)<sup>1/</sup> / (Millions of soles)<sup>1/</sup>

	2019			2020										Var% Oct.20/19	Enero-Octubre			
	Oct.	Nov.	Dic.	Ene.	Feb.	Mar.	Abr.	May.	Jun.	Jul.	Ago.	Sep.	Oct.		2019	2020	Var. %	
<b>INGRESOS TRIBUTARIOS</b>	<b>9 272</b>	<b>9 686</b>	<b>9 742</b>	<b>11 232</b>	<b>8 611</b>	<b>7 936</b>	<b>7 895</b>	<b>7 487</b>	<b>4 653</b>	<b>6 547</b>	<b>7 262</b>	<b>7 396</b>	<b>8 186</b>	<b>-11,7</b>	<b>94 341</b>	<b>77 204</b>	<b>-18,2</b>	<b>TAX REVENUES</b>
<b>Ingresos tributarios del Gobierno Nacional</b>	<b>9 091</b>	<b>9 433</b>	<b>9 482</b>	<b>10 998</b>	<b>8 024</b>	<b>7 779</b>	<b>7 758</b>	<b>7 295</b>	<b>4 518</b>	<b>6 403</b>	<b>7 077</b>	<b>7 196</b>	<b>8 037</b>	<b>-11,6</b>	<b>91 766</b>	<b>75 086</b>	<b>-18,2</b>	<b>Tax revenue of the National Government</b>
<b>1. Impuesto a la renta</b>	<b>3 350</b>	<b>3 383</b>	<b>3 184</b>	<b>4 375</b>	<b>3 406</b>	<b>3 855</b>	<b>4 618</b>	<b>4 235</b>	<b>1 586</b>	<b>2 377</b>	<b>2 468</b>	<b>2 429</b>	<b>2 980</b>	<b>-11,0</b>	<b>37 449</b>	<b>32 328</b>	<b>-13,7</b>	<b>1. Income tax</b>
- Personas Naturales	1 149	982	1 064	1 413	979	1 005	1 583	1 034	761	847	975	892	1 044	-9,2	11 773	10 533	-10,5	- Individual
- Personas Jurídicas	1 893	2 281	2 031	2 704	2 372	2 114	1 093	3 054	654	1 013	1 158	1 442	1 889	-0,2	19 522	17 492	-10,4	- Corporate
- Regularización	308	120	89	258	54	736	1 941	146	172	517	335	94	48	-84,5	6 154	4 302	-30,1	- Clearing
<b>2. Impuestos a las importaciones</b>	<b>127</b>	<b>123</b>	<b>122</b>	<b>118</b>	<b>111</b>	<b>99</b>	<b>62</b>	<b>72</b>	<b>78</b>	<b>82</b>	<b>91</b>	<b>103</b>	<b>109</b>	<b>-14,0</b>	<b>1 179</b>	<b>925</b>	<b>-21,6</b>	<b>2. Import tax</b>
<b>3. Impuesto general a las ventas (IGV) 2/</b>	<b>5 338</b>	<b>5 446</b>	<b>5 590</b>	<b>6 392</b>	<b>4 870</b>	<b>4 200</b>	<b>3 378</b>	<b>3 225</b>	<b>3 327</b>	<b>4 041</b>	<b>4 480</b>	<b>4 858</b>	<b>5 200</b>	<b>-2,6</b>	<b>52 469</b>	<b>43 972</b>	<b>-16,2</b>	<b>3. Value-added tax 2/</b>
- Interno	3 161	3 273	3 401	4 139	2 984	2 346	1 870	1 672	1 795	2 403	2 740	2 908	3 158	-0,1	31 217	26 015	-16,7	- Domestic
- Importaciones	2 177	2 173	2 188	2 253	1 886	1 854	1 508	1 553	1 532	1 639	1 740	1 950	2 042	-6,2	21 252	17 956	-15,5	- Imports
<b>4. Impuesto selectivo al consumo (ISC)</b>	<b>737</b>	<b>707</b>	<b>699</b>	<b>936</b>	<b>670</b>	<b>704</b>	<b>334</b>	<b>243</b>	<b>325</b>	<b>464</b>	<b>555</b>	<b>518</b>	<b>583</b>	<b>-20,9</b>	<b>6 810</b>	<b>5 332</b>	<b>-21,7</b>	<b>4. Excise tax</b>
- Combustibles	316	278	243	356	248	307	144	170	139	171	223	212	261	-17,5	2 692	2 230	-17,1	- Fuels
- Otros	421	430	457	580	422	397	190	74	186	293	331	306	322	-23,5	4 118	3 102	-24,7	- Other
<b>5. Otros ingresos tributarios</b>	<b>1 017</b>	<b>1 145</b>	<b>1 249</b>	<b>524</b>	<b>478</b>	<b>354</b>	<b>765</b>	<b>578</b>	<b>576</b>	<b>782</b>	<b>835</b>	<b>840</b>	<b>791</b>	<b>-22,3</b>	<b>9 178</b>	<b>6 522</b>	<b>-28,9</b>	<b>5. Other tax revenue</b>
<b>6. Devoluciones de impuestos</b>	<b>-1 477</b>	<b>-1 371</b>	<b>-1 362</b>	<b>-1 346</b>	<b>-1 511</b>	<b>-1 432</b>	<b>-1 399</b>	<b>-1 057</b>	<b>-1 374</b>	<b>-1 342</b>	<b>-1 353</b>	<b>-1 551</b>	<b>-1 626</b>	<b>10,1</b>	<b>-15 318</b>	<b>-13 993</b>	<b>-8,7</b>	<b>6. Tax refund</b>
<b>Ingresos tributarios de los Gobiernos Locales</b>	<b>180</b>	<b>253</b>	<b>260</b>	<b>234</b>	<b>587</b>	<b>156</b>	<b>136</b>	<b>192</b>	<b>135</b>	<b>144</b>	<b>185</b>	<b>200</b>	<b>149</b>	<b>-17,5</b>	<b>2 575</b>	<b>2 118</b>	<b>-17,7</b>	<b>Tax revenues of the Local Government</b>
<b>INGRESOS NO TRIBUTARIOS</b>	<b>2 849</b>	<b>3 032</b>	<b>3 210</b>	<b>2 969</b>	<b>3 879</b>	<b>1 859</b>	<b>1 507</b>	<b>1 889</b>	<b>2 971</b>	<b>2 297</b>	<b>2 904</b>	<b>2 465</b>	<b>2 278</b>	<b>-20,0</b>	<b>31 911</b>	<b>25 019</b>	<b>-21,6</b>	<b>NON-TAX REVENUE</b>
<b>Ingresos no tributarios del Gobierno Nacional</b>	<b>2 559</b>	<b>2 651</b>	<b>2 828</b>	<b>2 600</b>	<b>3 317</b>	<b>1 627</b>	<b>1 310</b>	<b>1 665</b>	<b>2 732</b>	<b>2 079</b>	<b>2 640</b>	<b>2 218</b>	<b>2 080</b>	<b>-18,7</b>	<b>28 507</b>	<b>22 268</b>	<b>-21,9</b>	<b>Non-tax revenue of the National Government</b>
1. Contribuciones sociales	1 471	1 412	1 619	1 441	1 392	1 184	1 190	1 141	1 197	1 325	1 305	1 372	1 363	-7,3	14 235	12 911	-9,3	1. Social Contributions
2. Recursos propios y transferencias	469	550	515	577	851	364	136	156	208	438	394	492	314	-33,1	5 880	3 930	-33,2	2. Fees and transfers
3. Canon y regalías	268	393	402	338	347	275	95	208	203	187	244	212	225	-15,8	3 632	2 335	-35,7	3. Royalties
4. Otros	351	296	291	244	726	-196	-111	160	1 123	129	698	142	178	-49,3	4 760	3 091	-35,0	4. Others
<b>Ingresos no tributarios de los Gobiernos Regionales</b>	<b>54</b>	<b>67</b>	<b>75</b>	<b>74</b>	<b>50</b>	<b>54</b>	<b>43</b>	<b>49</b>	<b>53</b>	<b>47</b>	<b>55</b>	<b>47</b>	<b>45</b>	<b>-17,3</b>	<b>738</b>	<b>516</b>	<b>-30,1</b>	<b>Non-tax revenue of the Regional Government</b>
<b>Ingresos no tributarios de los Gobiernos Locales</b>	<b>236</b>	<b>314</b>	<b>308</b>	<b>296</b>	<b>513</b>	<b>179</b>	<b>154</b>	<b>175</b>	<b>186</b>	<b>171</b>	<b>208</b>	<b>200</b>	<b>153</b>	<b>-35,3</b>	<b>2 666</b>	<b>2 235</b>	<b>-16,2</b>	<b>Non-tax revenue of the Local Government</b>
<b>TOTAL INGRESOS CORRIENTES</b>	<b>12 121</b>	<b>12 719</b>	<b>12 952</b>	<b>14 201</b>	<b>12 490</b>	<b>9 795</b>	<b>9 402</b>	<b>9 376</b>	<b>7 624</b>	<b>8 844</b>	<b>10 166</b>	<b>9 861</b>	<b>10 464</b>	<b>-13,7</b>	<b>126 253</b>	<b>102 223</b>	<b>-19,0</b>	<b>CURRENT REVENUES</b>

1/ Preliminar. Información actualizada con datos al 6 de noviembre de 2020 en la Nota Semanal N° 41 (12 de noviembre de 2020). El calendario anual de publicación de estas estadísticas se presenta en la página vii de esta Nota.

2/ Incluye los dos puntos porcentuales correspondientes al Impuesto de Promoción Municipal (IPM).

Fuente: MEF, Banco de la Nación y Sunat.

Elaboración: Gerencia Central de Estudios Económicos

**INGRESOS CORRIENTES DEL GOBIERNO GENERAL**  
**GENERAL GOVERNMENT CURRENT REVENUES**

 (Millones de soles de 2007)<sup>1/</sup> / (Millions of soles of 2007)<sup>1/</sup>

	2019			2020									Var% Oct.20/19	Enero-Octubre			Var.%	
	Oct.	Nov.	Dic.	Ene.	Feb.	Mar.	Abr.	May.	Jun.	Jul.	Ago.	Sep.		Oct.	2019	2020		
<b>INGRESOS TRIBUTARIOS</b>	<b>6 437</b>	<b>6 718</b>	<b>6 742</b>	<b>7 769</b>	<b>5 947</b>	<b>5 446</b>	<b>5 412</b>	<b>5 122</b>	<b>3 192</b>	<b>4 470</b>	<b>4 964</b>	<b>5 049</b>	<b>5 587</b>	<b>-13,2</b>	<b>65 840</b>	<b>52 958</b>	<b>-19,6</b>	<b>TAX REVENUES</b>
<b>Ingresos tributarios del Gobierno Nacional</b>	<b>6 312</b>	<b>6 542</b>	<b>6 562</b>	<b>7 607</b>	<b>5 542</b>	<b>5 338</b>	<b>5 319</b>	<b>4 991</b>	<b>3 099</b>	<b>4 372</b>	<b>4 837</b>	<b>4 912</b>	<b>5 485</b>	<b>-13,1</b>	<b>64 041</b>	<b>51 503</b>	<b>-19,6</b>	<b>Tax revenue of the National Government</b>
<b>1. Impuesto a la renta</b>	<b>2 326</b>	<b>2 346</b>	<b>2 204</b>	<b>3 026</b>	<b>2 352</b>	<b>2 645</b>	<b>3 166</b>	<b>2 897</b>	<b>1 088</b>	<b>1 623</b>	<b>1 687</b>	<b>1 658</b>	<b>2 034</b>	<b>-12,5</b>	<b>26 139</b>	<b>22 176</b>	<b>-15,2</b>	<b>1. Income tax</b>
- Personas Naturales	798	681	736	977	676	690	1 085	708	522	578	666	609	712	-10,7	8 217	7 224	-12,1	- Individual
- Personas Jurídicas	1 314	1 582	1 405	1 870	1 638	1 450	749	2 089	448	691	792	985	1 289	-1,9	13 630	12 003	-11,9	- Corporate
- Regularización	214	83	62	179	38	505	1 331	100	118	353	229	64	33	-84,8	4 292	2 949	-31,3	- Clearing
<b>2. Impuestos a las importaciones</b>	<b>88</b>	<b>85</b>	<b>85</b>	<b>82</b>	<b>77</b>	<b>68</b>	<b>42</b>	<b>49</b>	<b>53</b>	<b>56</b>	<b>63</b>	<b>70</b>	<b>74</b>	<b>-15,4</b>	<b>823</b>	<b>634</b>	<b>-22,9</b>	<b>2. Import tax</b>
<b>3. Impuesto general a las ventas (IGV) 2/</b>	<b>3 706</b>	<b>3 777</b>	<b>3 868</b>	<b>4 421</b>	<b>3 364</b>	<b>2 882</b>	<b>2 316</b>	<b>2 206</b>	<b>2 282</b>	<b>2 759</b>	<b>3 062</b>	<b>3 316</b>	<b>3 549</b>	<b>-4,2</b>	<b>36 616</b>	<b>30 159</b>	<b>-17,6</b>	<b>3. Value-added tax 2/</b>
- Interno	2 194	2 270	2 354	2 863	2 061	1 610	1 282	1 144	1 232	1 641	1 873	1 985	2 155	-1,8	21 788	17 845	-18,1	- Domestic
- Importaciones	1 511	1 507	1 514	1 558	1 303	1 272	1 034	1 062	1 051	1 119	1 190	1 331	1 394	-7,8	14 828	12 313	-17,0	- Imports
<b>4. Impuesto selectivo al consumo (ISC)</b>	<b>511</b>	<b>491</b>	<b>484</b>	<b>647</b>	<b>463</b>	<b>483</b>	<b>229</b>	<b>167</b>	<b>223</b>	<b>317</b>	<b>379</b>	<b>354</b>	<b>398</b>	<b>-22,2</b>	<b>4 752</b>	<b>3 659</b>	<b>-23,0</b>	<b>4. Excise tax</b>
- Combustibles	219	193	168	246	171	211	98	116	95	117	153	145	178	-18,9	1 878	1 530	-18,5	- Fuels
- Otros	292	298	316	401	292	272	130	50	128	200	227	209	220	-24,7	2 874	2 129	-25,9	- Other
<b>5. Otros ingresos tributarios</b>	<b>706</b>	<b>794</b>	<b>864</b>	<b>362</b>	<b>330</b>	<b>243</b>	<b>525</b>	<b>395</b>	<b>395</b>	<b>534</b>	<b>571</b>	<b>573</b>	<b>540</b>	<b>-23,6</b>	<b>6 397</b>	<b>4 468</b>	<b>-30,1</b>	<b>5. Other tax revenue</b>
<b>6. Devoluciones de impuestos</b>	<b>-1 025</b>	<b>-951</b>	<b>-942</b>	<b>-931</b>	<b>-1 043</b>	<b>-983</b>	<b>-959</b>	<b>-723</b>	<b>-943</b>	<b>-916</b>	<b>-925</b>	<b>-1 059</b>	<b>-1 110</b>	<b>8,3</b>	<b>-10 686</b>	<b>-9 593</b>	<b>-10,2</b>	<b>6. Tax refund</b>
<b>Ingresos tributarios de los Gobiernos Locales</b>	<b>125</b>	<b>175</b>	<b>180</b>	<b>162</b>	<b>406</b>	<b>107</b>	<b>94</b>	<b>131</b>	<b>92</b>	<b>98</b>	<b>127</b>	<b>137</b>	<b>102</b>	<b>-18,9</b>	<b>1 799</b>	<b>1 455</b>	<b>-19,1</b>	<b>Tax revenues of the Local Government</b>
<b>INGRESOS NO TRIBUTARIOS</b>	<b>1 978</b>	<b>2 103</b>	<b>2 222</b>	<b>2 054</b>	<b>2 679</b>	<b>1 276</b>	<b>1 033</b>	<b>1 292</b>	<b>2 038</b>	<b>1 569</b>	<b>1 985</b>	<b>1 683</b>	<b>1 555</b>	<b>-21,4</b>	<b>22 268</b>	<b>17 164</b>	<b>-22,9</b>	<b>NON-TAX REVENUE</b>
<b>Ingresos no tributarios del Gobierno Nacional</b>	<b>1 776</b>	<b>1 839</b>	<b>1 957</b>	<b>1 798</b>	<b>2 291</b>	<b>1 117</b>	<b>898</b>	<b>1 139</b>	<b>1 874</b>	<b>1 420</b>	<b>1 805</b>	<b>1 514</b>	<b>1 420</b>	<b>-20,1</b>	<b>19 891</b>	<b>15 275</b>	<b>-23,2</b>	<b>Non-tax revenue of the National Government</b>
1. Contribuciones sociales	1 022	979	1 120	997	961	813	816	781	821	905	892	937	931	-8,9	9 932	8 853	-10,9	1. Social Contributions
2. Recursos propios y transferencias	326	382	357	399	588	250	93	107	143	299	269	336	214	-34,2	4 105	2 698	-34,3	2. Fees and transfers
3. Canon y regalías	186	273	279	234	240	189	65	142	139	127	167	145	154	-17,2	2 534	1 603	-36,8	3. Royalties
4. Otros	244	205	201	168	502	-135	-76	109	770	88	477	97	121	-50,2	3 321	2 122	-36,1	4. Others
<b>Ingresos no tributarios de los Gobiernos Regionales</b>	<b>38</b>	<b>46</b>	<b>52</b>	<b>51</b>	<b>34</b>	<b>37</b>	<b>30</b>	<b>33</b>	<b>36</b>	<b>32</b>	<b>38</b>	<b>32</b>	<b>31</b>	<b>-18,7</b>	<b>515</b>	<b>354</b>	<b>-31,3</b>	<b>Non-tax revenue of the Regional Government</b>
<b>Ingresos no tributarios de los Gobiernos Locales</b>	<b>164</b>	<b>218</b>	<b>213</b>	<b>204</b>	<b>354</b>	<b>123</b>	<b>106</b>	<b>120</b>	<b>128</b>	<b>117</b>	<b>142</b>	<b>136</b>	<b>104</b>	<b>-36,4</b>	<b>1 861</b>	<b>1 535</b>	<b>-17,5</b>	<b>Non-tax revenue of the Local Government</b>
<b>TOTAL INGRESOS CORRIENTES</b>	<b>8 415</b>	<b>8 821</b>	<b>8 963</b>	<b>9 823</b>	<b>8 627</b>	<b>6 722</b>	<b>6 445</b>	<b>6 414</b>	<b>5 230</b>	<b>6 039</b>	<b>6 949</b>	<b>6 732</b>	<b>7 142</b>	<b>-15,1</b>	<b>88 107</b>	<b>70 122</b>	<b>-20,4</b>	<b>CURRENT REVENUES</b>

1/ Preliminar. Información actualizada con datos al 6 de noviembre de 2020 en la Nota Semanal N° 41 (12 de noviembre de 2020). El calendario anual de publicación de estas estadísticas se presenta en la página vii de esta Nota.

2/ Incluye los dos puntos porcentuales correspondientes al Impuesto de Promoción Municipal (IPM).

 Fuente: MEF, Banco de la Nación y Sunat.  
 Elaboración: Gerencia Central de Estudios Económicos

**GASTOS NO FINANCIEROS DEL GOBIERNO GENERAL**  
**NON-FINANCIAL EXPENDITURES OF THE GENERAL GOVERNMENT**

(Millones de soles)<sup>1/ 2/</sup> / (Millions of soles)<sup>1/ 2/</sup>

	2019			2020										Var% Oct.20/19	Enero-Octubre			
	Oct.	Nov.	Dic.	Ene.	Feb.	Mar.	Abr.	May.	Jun.	Jul.	Ago.	Sep.	Oct.		2019	2020	Var.%	
<b>I. GASTOS CORRIENTES</b>	<b>10 222</b>	<b>10 306</b>	<b>16 489</b>	<b>8 363</b>	<b>8 961</b>	<b>9 772</b>	<b>11 322</b>	<b>10 464</b>	<b>8 825</b>	<b>11 651</b>	<b>12 189</b>	<b>10 489</b>	<b>15 591</b>	<b>52,5</b>	<b>92 587</b>	<b>107 628</b>	<b>16,2</b>	<b>I. CURRENT EXPENDITURE</b>
<b>Remuneraciones</b>	<b>3 895</b>	<b>4 137</b>	<b>6 099</b>	<b>4 263</b>	<b>4 061</b>	<b>3 810</b>	<b>3 873</b>	<b>4 077</b>	<b>3 930</b>	<b>4 865</b>	<b>4 030</b>	<b>4 088</b>	<b>4 387</b>	<b>12,6</b>	<b>38 929</b>	<b>41 385</b>	<b>6,3</b>	<b>Wages and salaries</b>
Gobierno Nacional	2 208	2 402	3 190	2 445	2 427	2 125	2 175	2 378	2 235	2 943	2 273	2 309	2 421	9,6	22 560	23 730	5,2	National governments
Gobiernos Regionales	1 492	1 544	2 635	1 597	1 431	1 479	1 535	1 510	1 531	1 659	1 574	1 581	1 782	19,5	14 413	15 680	8,8	Regional governments
Gobiernos Locales	195	192	274	221	203	207	163	189	164	263	183	198	184	-5,8	1 956	1 976	1,0	Local governments
<b>Bienes y servicios 2/</b>	<b>4 047</b>	<b>4 151</b>	<b>7 465</b>	<b>2 452</b>	<b>2 974</b>	<b>3 073</b>	<b>2 985</b>	<b>2 938</b>	<b>3 209</b>	<b>3 926</b>	<b>3 857</b>	<b>4 290</b>	<b>4 704</b>	<b>16,2</b>	<b>33 673</b>	<b>34 408</b>	<b>2,2</b>	<b>Goods and services 2/</b>
<i>Del cual: Mantenimiento</i>	485	388	911	263	235	114	354	158	165	390	329	437	605	24,6	3 232	3 049	-5,6	<i>Of which: Maintenance</i>
Gobierno Nacional	2 792	2 939	5 066	1 892	2 033	1 965	2 014	1 924	2 124	2 645	2 530	2 689	2 977	6,6	23 469	22 792	-2,9	National governments
Gobiernos Regionales	487	502	1 107	169	266	382	376	414	471	497	546	570	583	19,7	3 581	4 274	19,3	Regional governments
Gobiernos Locales	767	710	1 291	391	675	726	596	600	614	784	781	1 030	1 144	49,1	6 623	7 341	10,8	Local governments
<b>Transferencias 3/</b>	<b>2 280</b>	<b>2 018</b>	<b>2 926</b>	<b>1 647</b>	<b>1 926</b>	<b>2 889</b>	<b>4 464</b>	<b>3 449</b>	<b>1 686</b>	<b>2 860</b>	<b>4 301</b>	<b>2 112</b>	<b>6 500</b>	<b>185,2</b>	<b>19 985</b>	<b>31 835</b>	<b>59,3</b>	<b>Transfers 3/</b>
Gobierno Nacional	1 968	1 707	2 383	1 309	1 613	2 577	4 179	3 173	1 376	2 534	3 974	1 799	5 998	204,8	16 776	28 532	70,1	National governments
Gobiernos Regionales	231	230	416	272	234	245	225	224	224	260	219	234	397	71,8	2 447	2 535	3,6	Regional governments
Gobiernos Locales	80	81	127	67	79	66	60	52	87	66	107	79	105	30,6	762	768	0,8	Local governments
<b>II. GASTO DE CAPITAL</b>	<b>3 713</b>	<b>3 346</b>	<b>6 519</b>	<b>1 060</b>	<b>1 909</b>	<b>2 520</b>	<b>1 190</b>	<b>543</b>	<b>965</b>	<b>1 978</b>	<b>2 173</b>	<b>3 875</b>	<b>3 987</b>	<b>7,4</b>	<b>25 283</b>	<b>20 201</b>	<b>-20,1</b>	<b>II. CAPITAL EXPENDITURE</b>
<b>Formación bruta de capital</b>	<b>3 109</b>	<b>3 000</b>	<b>5 849</b>	<b>1 054</b>	<b>1 878</b>	<b>1 535</b>	<b>717</b>	<b>502</b>	<b>737</b>	<b>1 325</b>	<b>1 809</b>	<b>2 645</b>	<b>3 255</b>	<b>4,7</b>	<b>21 785</b>	<b>15 455</b>	<b>-29,1</b>	<b>Gross capital formation</b>
Gobierno Nacional	1 389	1 226	2 250	452	714	446	347	214	283	527	544	904	1 107	-20,3	8 251	5 537	-32,9	National governments
Gobiernos Regionales	685	702	1 295	221	351	334	140	111	154	366	544	647	693	1,2	4 232	3 560	-15,9	Regional governments
Gobiernos Locales	1 035	1 072	2 304	381	812	755	230	177	300	432	721	1 095	1 455	40,6	9 302	6 358	-31,6	Local governments
<b>Otros gastos de capital 3/</b>	<b>604</b>	<b>346</b>	<b>671</b>	<b>6</b>	<b>32</b>	<b>986</b>	<b>474</b>	<b>41</b>	<b>228</b>	<b>653</b>	<b>364</b>	<b>1 231</b>	<b>732</b>	<b>21,0</b>	<b>3 498</b>	<b>4 745</b>	<b>35,7</b>	<b>Others 3/</b>
<b>III. GASTO NO FINANCIERO TOTAL (I + II)</b>	<b>13 935</b>	<b>13 652</b>	<b>23 008</b>	<b>9 423</b>	<b>10 870</b>	<b>12 292</b>	<b>12 512</b>	<b>11 007</b>	<b>9 790</b>	<b>13 629</b>	<b>14 361</b>	<b>14 365</b>	<b>19 578</b>	<b>40,5</b>	<b>117 870</b>	<b>127 828</b>	<b>8,4</b>	<b>III. NON-FINANCIAL EXPENDITURE (I+II)</b>
Gobierno Nacional	8 963	8 642	13 448	6 144	6 842	8 126	9 173	7 716	6 240	9 282	9 665	8 909	13 161	46,8	74 807	85 258	14,0	National governments
Gobiernos Regionales	2 903	2 984	5 480	2 259	2 297	2 454	2 289	2 272	2 384	2 795	2 896	3 043	3 527	21,5	24 784	26 217	5,8	Regional governments
Gobiernos Locales	2 069	2 026	4 080	1 020	1 732	1 711	1 050	1 019	1 166	1 552	1 801	2 412	2 890	39,7	18 278	16 354	-10,5	Local governments

1/ Preliminar. Información actualizada con datos al 6 de noviembre de 2020 en la Nota Semanal N° 41 (12 de noviembre de 2020). El calendario anual de publicación de estas estadísticas se presenta en la página vii de esta Nota.

2/ Neto de comisiones.

3/ Neto de transferencias intergubernamentales.

Fuente: MEF, Banco de la Nación, Sunat, EsSalud, sociedades de beneficencia pública, gobiernos locales e instituciones públicas.

Elaboración: Gerencia Central de Estudios Económicos

**GASTOS NO FINANCIEROS DEL GOBIERNO GENERAL**  
**NON-FINANCIAL EXPENDITURES OF THE GENERAL GOVERNMENT**

(Millones de soles de 2007)<sup>1/ 2/</sup> / (Millions of soles of 2007)<sup>1/ 2/</sup>

	2019			2020										Var% Oct.20/19	Enero-Octubre			
	Oct.	Nov.	Dic.	Ene.	Feb.	Mar.	Abr.	May.	Jun.	Jul.	Ago.	Sep.	Oct.		2019	2020	Var.%	
<b>I. GASTOS CORRIENTES</b>	<b>7 097</b>	<b>7 147</b>	<b>11 411</b>	<b>5 784</b>	<b>6 189</b>	<b>6 706</b>	<b>7 762</b>	<b>7 159</b>	<b>6 054</b>	<b>7 955</b>	<b>8 332</b>	<b>7 160</b>	<b>10 641</b>	<b>49,9</b>	<b>64 578</b>	<b>73 743</b>	<b>14,2</b>	<b>I. CURRENT EXPENDITURE</b>
<b>Remuneraciones</b>	<b>2 704</b>	<b>2 869</b>	<b>4 221</b>	<b>2 949</b>	<b>2 805</b>	<b>2 615</b>	<b>2 655</b>	<b>2 789</b>	<b>2 696</b>	<b>3 322</b>	<b>2 755</b>	<b>2 790</b>	<b>2 994</b>	<b>10,7</b>	<b>27 163</b>	<b>28 371</b>	<b>4,4</b>	<b>Wages and salaries</b>
Gobierno Nacional	1 533	1 666	2 208	1 691	1 676	1 458	1 491	1 627	1 533	2 009	1 554	1 576	1 652	7,8	15 743	16 267	3,3	National government
Gobiernos Regionales	1 036	1 071	1 823	1 105	988	1 015	1 053	1 033	1 051	1 133	1 076	1 079	1 216	17,4	10 056	10 748	6,9	Regional governments
Gobiernos Locales	136	133	190	153	140	142	112	129	112	180	125	135	126	-7,4	1 365	1 355	-0,7	Local governments
<b>Bienes y servicios 2/</b>	<b>2 810</b>	<b>2 879</b>	<b>5 166</b>	<b>1 696</b>	<b>2 054</b>	<b>2 109</b>	<b>2 046</b>	<b>2 010</b>	<b>2 202</b>	<b>2 681</b>	<b>2 637</b>	<b>2 928</b>	<b>3 211</b>	<b>14,3</b>	<b>23 475</b>	<b>23 572</b>	<b>0,4</b>	<b>Goods and services 2/</b>
<i>Del cual: Mantenimiento</i>	337	269	630	182	162	78	243	108	113	266	225	298	413	22,5	2 252	2 088	-7,3	<i>Of which: Maintenance</i>
Gobierno Nacional	1 939	2 038	3 506	1 309	1 404	1 348	1 380	1 316	1 457	1 806	1 729	1 836	2 032	4,8	16 364	15 618	-4,6	National government
Gobiernos Regionales	338	348	766	117	184	262	257	283	323	339	373	389	398	17,6	2 495	2 926	17,3	Regional governments
Gobiernos Locales	533	493	893	270	466	498	409	411	421	535	534	703	781	46,6	4 616	5 028	8,9	Local governments
<b>Transferencias 3/</b>	<b>1 583</b>	<b>1 399</b>	<b>2 025</b>	<b>1 139</b>	<b>1 331</b>	<b>1 982</b>	<b>3 060</b>	<b>2 360</b>	<b>1 157</b>	<b>1 953</b>	<b>2 940</b>	<b>1 442</b>	<b>4 437</b>	<b>180,3</b>	<b>13 940</b>	<b>21 800</b>	<b>56,4</b>	<b>Transfers 3/</b>
Gobierno Nacional	1 366	1 184	1 649	906	1 114	1 769	2 865	2 171	944	1 730	2 716	1 228	4 094	199,6	11 701	19 536	67,0	National government
Gobiernos Regionales	160	159	288	188	162	168	155	153	153	177	150	160	271	68,9	1 707	1 737	1,8	Regional governments
Gobiernos Locales	56	56	88	46	55	45	41	36	59	45	73	54	72	28,3	531	526	-0,9	Local governments
<b>II. GASTO DE CAPITAL</b>	<b>2 578</b>	<b>2 321</b>	<b>4 512</b>	<b>733</b>	<b>1 319</b>	<b>1 730</b>	<b>816</b>	<b>372</b>	<b>662</b>	<b>1 350</b>	<b>1 485</b>	<b>2 645</b>	<b>2 721</b>	<b>5,6</b>	<b>17 615</b>	<b>13 833</b>	<b>-21,5</b>	<b>II. CAPITAL EXPENDITURE</b>
<b>Formación bruta de capital</b>	<b>2 158</b>	<b>2 080</b>	<b>4 047</b>	<b>729</b>	<b>1 297</b>	<b>1 053</b>	<b>491</b>	<b>343</b>	<b>505</b>	<b>904</b>	<b>1 237</b>	<b>1 805</b>	<b>2 222</b>	<b>2,9</b>	<b>15 178</b>	<b>10 587</b>	<b>-30,2</b>	<b>Gross capital formation</b>
Gobierno Nacional	964	850	1 557	313	493	306	238	146	194	360	372	617	756	-21,6	5 749	3 794	-34,0	National government
Gobiernos Regionales	476	487	896	153	243	229	96	76	106	250	372	441	473	-0,5	2 948	2 438	-17,3	Regional governments
Gobiernos Locales	719	743	1 594	263	561	518	158	121	206	295	493	747	993	38,2	6 481	4 355	-32,8	Local governments
<b>Otros gastos de capital 3/</b>	<b>420</b>	<b>240</b>	<b>464</b>	<b>4</b>	<b>22</b>	<b>676</b>	<b>325</b>	<b>28</b>	<b>157</b>	<b>446</b>	<b>249</b>	<b>840</b>	<b>499</b>	<b>19,0</b>	<b>2 436</b>	<b>3 246</b>	<b>33,2</b>	<b>Others 3/</b>
<b>III. GASTO NO FINANCIERO TOTAL (I + II)</b>	<b>9 674</b>	<b>9 468</b>	<b>15 923</b>	<b>6 517</b>	<b>7 508</b>	<b>8 435</b>	<b>8 578</b>	<b>7 531</b>	<b>6 716</b>	<b>9 306</b>	<b>9 817</b>	<b>9 806</b>	<b>13 362</b>	<b>38,1</b>	<b>82 192</b>	<b>87 576</b>	<b>6,5</b>	<b>III. NON-FINANCIAL EXPENDITURE (I+II)</b>
Gobierno Nacional	6 223	5 994	9 307	4 250	4 725	5 577	6 288	5 279	4 280	6 338	6 606	6 082	8 983	44,4	52 170	58 408	12,0	National government
Gobiernos Regionales	2 015	2 069	3 792	1 562	1 586	1 684	1 569	1 555	1 635	1 909	1 979	2 077	2 407	19,4	17 284	17 965	3,9	Regional governments
Gobiernos Locales	1 437	1 405	2 824	705	1 196	1 175	720	697	800	1 060	1 231	1 646	1 973	37,3	12 738	11 203	-12,0	Local governments

1/ Preliminar. Información actualizada con datos al 6 de noviembre de 2020 en la Nota Semanal N° 41 (12 de noviembre de 2020). El calendario anual de publicación de estas estadísticas se presenta en la página vii de esta Nota.

2/ Neto de comisiones.

3/ Neto de transferencias intergubernamentales.

Fuente: MEF, Banco de la Nación, Sunat, EsSalud, sociedades de beneficencia pública, gobiernos locales e instituciones públicas.

Elaboración: Gerencia Central de Estudios Económicos

## FLUJOS MACROECONÓMICOS MACROECONOMIC INDICATORS

(Porcentaje del PBI)<sup>1/ 2/</sup> / (Percentage of GDP)<sup>1/ 2/</sup>

	2018					2019					2020			
	I	II	III	IV	AÑO	I	II	III	IV	AÑO	I	II	III	
<b>I. AHORRO-INVERSIÓN</b>														<b>I. SAVING-INVESTMENT</b>
<b>*1. Ahorro nacional</b>	<b>18.4</b>	<b>19.8</b>	<b>19.3</b>	<b>22.3</b>	<b>20.0</b>	<b>17.8</b>	<b>19.6</b>	<b>20.2</b>	<b>21.8</b>	<b>19.9</b>	<b>18.6</b>	<b>15.1</b>	<b>21.9</b>	<b>1. National saving</b>
a. Sector público 3/	4,4	6,1	0,9	0,5	2,9	6,1	6,5	1,2	0,2	3,4	2,6	-4,5	-4,6	a. Public sector 3/
b. Sector privado	14,0	13,8	18,5	21,8	17,1	11,7	13,1	19,1	21,6	16,5	16,0	19,6	26,5	b. Private sector
<b>2. Ahorro externo</b>	<b>2.6</b>	<b>1.4</b>	<b>2.4</b>	<b>0.4</b>	<b>1.7</b>	<b>3.1</b>	<b>1.5</b>	<b>1.6</b>	<b>0.0</b>	<b>1.5</b>	<b>1.0</b>	<b>-0.3</b>	<b>-0.5</b>	<b>2. External saving</b>
<b>3. Inversión</b>	<b>21.0</b>	<b>21.3</b>	<b>21.8</b>	<b>22.8</b>	<b>21.7</b>	<b>20.9</b>	<b>21.1</b>	<b>21.9</b>	<b>21.8</b>	<b>21.4</b>	<b>19.6</b>	<b>14.8</b>	<b>21.5</b>	<b>3. Investment</b>
a. Sector público	3,0	4,0	4,6	7,2	4,8	2,7	4,4	4,4	6,6	4,6	3,2	1,8	3,6	a. Public sector
b. Sector privado	18,1	17,2	17,1	15,5	16,9	18,2	16,7	17,4	15,2	16,8	16,4	13,0	17,8	b. Private sector
<b>II. BALANZA DE PAGOS</b>														<b>II. BALANCE OF PAYMENTS</b>
<b>1. Balanza en cuenta corriente</b>	<b>-2.6</b>	<b>-1.4</b>	<b>-2.4</b>	<b>-0.4</b>	<b>-1.7</b>	<b>-3.1</b>	<b>-1.5</b>	<b>-1.6</b>	<b>0.0</b>	<b>-1.5</b>	<b>-1.0</b>	<b>0.3</b>	<b>0.5</b>	<b>1. Current account balance</b>
a. Balanza comercial	3,6	3,6	2,3	3,3	3,2	2,4	2,3	2,7	3,9	2,9	2,3	-0,1	4,9	a. Trade balance
b. Servicios	-1,4	-1,2	-1,0	-1,3	-1,2	-1,3	-1,2	-1,3	-1,6	-1,3	-1,8	-2,4	-1,9	b. Services
c. Renta de factores	-6,4	-5,4	-5,3	-3,9	-5,2	-6,1	-4,2	-4,6	-3,9	-4,7	-3,1	-0,7	-4,3	c. Investment Income
d. Transferencias corrientes	1,6	1,6	1,6	1,5	1,6	1,8	1,6	1,6	1,5	1,6	1,6	3,4	1,7	d. Current transfers
<b>2. Cuenta financiera</b>	<b>0.1</b>	<b>-2.9</b>	<b>0.2</b>	<b>5.2</b>	<b>0.7</b>	<b>5.6</b>	<b>8.2</b>	<b>4.5</b>	<b>0.1</b>	<b>4.6</b>	<b>2.8</b>	<b>9.6</b>	<b>4.9</b>	<b>2. Financial account</b>
a. Sector privado	-1,2	2,6	-0,1	0,2	0,4	0,7	1,9	5,6	1,2	2,4	-0,5	1,5	0,0	a. Private sector
b. Sector público	-2,9	0,1	1,7	4,5	0,9	7,1	3,4	-2,9	0,6	1,9	1,7	7,8	5,3	b. Public sector
c. Capitales de corto plazo	4,2	-5,5	-1,4	0,4	-0,7	-2,2	3,0	1,9	-1,7	0,3	1,6	0,3	-0,5	c. Short term capital
<b>3. Financiamiento excepcional</b>	<b>0.0</b>	<b>0.0</b>	<b>0.0</b>	<b>0.0</b>	<b>0.0</b>	<b>0.0</b>	<b>0.0</b>	<b>0.0</b>	<b>0.0</b>	<b>0.0</b>	<b>0.0</b>	<b>0.0</b>	<b>0.0</b>	<b>3. Exceptional financing</b>
<b>4. Flujo de reservas netas del BCRP</b>	<b>-2.9</b>	<b>-4.8</b>	<b>-2.0</b>	<b>3.1</b>	<b>-1.6</b>	<b>5.0</b>	<b>5.1</b>	<b>2.1</b>	<b>-0.1</b>	<b>3.0</b>	<b>-1.7</b>	<b>7.9</b>	<b>2.0</b>	<b>4. BCRP net international reserves flow</b>
<b>5. Errores y omisiones netos</b>	<b>-0.5</b>	<b>-0.5</b>	<b>0.2</b>	<b>-1.6</b>	<b>-0.6</b>	<b>2.6</b>	<b>-1.6</b>	<b>-0.8</b>	<b>-0.1</b>	<b>0.0</b>	<b>-3.6</b>	<b>-2.1</b>	<b>-3.3</b>	<b>5. Net errors and omissions</b>
<b>III. SECTOR PÚBLICO NO FINANCIERO</b>														<b>III. NON-FINANCIAL PUBLIC SECTOR</b>
<b>1. Ahorro en cuenta corriente</b>	<b>4.4</b>	<b>6.1</b>	<b>0.9</b>	<b>0.5</b>	<b>2.9</b>	<b>6.1</b>	<b>6.5</b>	<b>1.2</b>	<b>0.2</b>	<b>3.4</b>	<b>2.6</b>	<b>-4.5</b>	<b>-4.6</b>	<b>1. Current account saving</b>
<b>2. Ingresos de capital</b>	<b>0.2</b>	<b>0.1</b>	<b>0.2</b>	<b>0.1</b>	<b>0.2</b>	<b>0.3</b>	<b>0.1</b>	<b>0.2</b>	<b>0.2</b>	<b>0.2</b>	<b>0.0</b>	<b>0.0</b>	<b>0.1</b>	<b>2. Capital revenue</b>
<b>3. Gastos de capital</b>	<b>3.4</b>	<b>4.7</b>	<b>5.2</b>	<b>8.0</b>	<b>5.4</b>	<b>3.0</b>	<b>4.8</b>	<b>5.2</b>	<b>7.6</b>	<b>5.2</b>	<b>3.8</b>	<b>2.3</b>	<b>4.8</b>	<b>3. Capital expenditure</b>
a. Inversión pública	3,0	4,0	4,6	7,2	4,8	2,7	4,4	4,4	6,6	4,6	3,2	1,8	3,6	a. Public Investment
b. Otros gastos de capital	0,4	0,6	0,5	0,7	0,6	0,2	0,4	0,7	1,0	0,6	0,6	0,5	1,2	b. Others
<b>4. Resultado económico</b>	<b>1.2</b>	<b>1.5</b>	<b>-4.1</b>	<b>-7.4</b>	<b>-2.3</b>	<b>3.4</b>	<b>1.9</b>	<b>-3.8</b>	<b>-7.2</b>	<b>-1.6</b>	<b>-1.2</b>	<b>-6.8</b>	<b>-9.3</b>	<b>4. Overall balance</b>
<b>5. Financiamiento</b>	<b>-1.2</b>	<b>-1.5</b>	<b>4.1</b>	<b>7.4</b>	<b>2.3</b>	<b>-3.4</b>	<b>-1.9</b>	<b>3.8</b>	<b>7.2</b>	<b>1.6</b>	<b>1.2</b>	<b>6.8</b>	<b>9.3</b>	<b>5. Net financing</b>
a. Financiamiento externo	0,1	0,1	0,3	-0,7	-0,1	2,1	-0,1	0,1	0,6	0,6	1,4	7,7	3,5	a. External
b. Financiamiento interno	-1,3	-1,6	3,8	8,1	2,4	-5,5	-1,8	3,7	6,7	1,0	-0,2	-0,9	5,8	b. Domestic
c. Privatización	0,0	0,0	0,0	0,0	0,0	0,0	0,0	0,0	0,0	0,0	0,0	0,0	0,0	c. Privatization
Nota:														Note:
<b>Saldo de deuda pública externa 4/</b>	<b>8,6</b>	<b>8,5</b>	<b>8,4</b>	<b>8,8</b>	<b>8,8</b>	<b>8,7</b>	<b>8,8</b>	<b>8,7</b>	<b>8,5</b>	<b>8,5</b>	<b>8,8</b>	<b>11,5</b>	<b>12,9</b>	<b>Stock of external public debt 4/</b>

1/ Preliminar. Información actualizada con datos al 13 de noviembre de 2020 en la Nota Semanal N° 42 (19 de noviembre de 2020).

El calendario anual de publicación de estas estadísticas se presenta en la página vii de esta Nota.

2/ Debido al redondeo de los datos parciales, los totales pueden diferir de la suma de las partes.

3/ El ahorro público está definido como la diferencia entre ingresos y gastos corrientes.

4/ Deuda externa del sector público no financiero

Fuente: BCRP.

Elaboración: Gerencia Central de Estudios Económicos



**PRODUCTO BRUTO INTERNO  
GROSS DOMESTIC PRODUCT**

 (Año base 2007, Variaciones porcentuales)<sup>1/</sup> / (Base year 2007, Percentage changes)<sup>1/</sup>

SECTORES ECONÓMICOS	2017			2018					2019					2020			ECONOMIC SECTORS
	III	IV	AÑO	I	II	III	IV	AÑO	I	II	III	IV	AÑO	I	II	III	
Agropecuario	6,9	4,5	2,8	7,0	11,3	6,7	4,9	7,8	5,3	2,1	0,9	6,0	3,4	3,5	2,8	-4,4	Agriculture and Livestock
Pesca	-42,8	-51,5	4,7	13,8	34,2	16,1	168,1	47,7	-25,9	-32,7	11,7	-30,7	-25,9	-15,3	-15,7	14,7	Fishing
Minería e hidrocarburos	4,5	2,9	3,4	0,2	-0,8	-3,0	-2,2	-1,5	-0,5	-2,3	0,3	2,1	0,0	-5,3	-34,1	-9,8	Mining and fuel
Manufactura	-1,7	-5,3	-0,2	0,5	10,7	1,9	10,3	5,9	-1,0	-6,9	4,0	-2,3	-1,7	-8,9	-34,4	-9,9	Manufacturing
Electricidad y agua	1,7	0,2	1,1	2,3	5,0	3,9	6,3	4,4	5,9	3,8	3,7	2,4	3,9	-2,0	-19,4	-3,1	Electricity and water
Construcción	5,9	9,0	2,1	4,5	7,0	1,1	8,1	5,3	2,3	7,5	3,3	-4,6	1,5	-12,9	-66,3	-4,9	Construction
Comercio	1,4	1,7	1,0	2,7	3,2	2,2	2,5	2,6	2,4	2,7	3,3	3,6	3,0	-6,1	-47,4	-8,2	Commerce
Servicios	3,3	3,8	3,3	4,1	5,2	3,9	4,3	4,4	4,0	3,7	4,0	3,4	3,8	-0,9	-24,9	-10,9	Services
<b>PBI GLOBAL 2/</b>	<b>2,7</b>	<b>2,3</b>	<b>2,5</b>	<b>3,1</b>	<b>5,6</b>	<b>2,5</b>	<b>4,6</b>	<b>4,0</b>	<b>2,5</b>	<b>1,2</b>	<b>3,2</b>	<b>1,8</b>	<b>2,2</b>	<b>-3,5</b>	<b>-29,8</b>	<b>-9,4</b>	<b>GDP</b>
Sectores primarios	2,1	-1,2	3,0	2,0	6,7	-0,5	5,6	3,6	-1,5	-4,7	1,4	0,5	-1,2	-2,7	-19,2	-7,3	Primary sectors
Sectores no primarios	2,9	3,3	2,3	3,5	5,2	3,3	4,4	4,1	3,6	3,2	3,8	2,2	3,2	-3,7	-33,2	-10,0	Non-primary sectors

1/ Preliminar. Actualizado con información al 16 de noviembre de 2020 en la Nota N° 42 (19 de noviembre de 2020).

2/ Incluye derechos de importación y otros impuestos a los productos.

Fuente: Instituto Nacional de Estadística e Informática y Ministerios de Agricultura y Riego, Energía y Minas y de la Producción.

Elaboración: Gerencia Central de Estudios Económicos

**PRODUCTO BRUTO INTERNO  
GROSS DOMESTIC PRODUCT**

 (Millones de soles de 2007)<sup>1/</sup> / (Millions of soles of 2007)<sup>1/</sup>

SECTORES ECONÓMICOS	2017			2018					2019					2020			ECONOMIC SECTORS
	III	IV	AÑO	I	II	III	IV	AÑO	I	II	III	IV	AÑO	I	II	III	
Agropecuario	6515	6333	27328	6235	9628	6953	6644	29461	6564	9831	7016	7045	30457	6793	10103	6708	Agriculture and Livestock
Pesca	266	307	1921	585	1119	309	824	2837	434	754	345	571	2103	367	635	396	Fishing
Minería e hidrocarburos	18511	18755	71823	16624	17827	17962	18336	70749	16544	17426	18019	18725	70714	15673	11483	16248	Mining and fuel
Manufactura	16134	16357	64669	15755	18260	16435	18047	68497	15604	17007	17098	17625	67334	14221	11164	15405	Manufacturing
Electricidad y agua	2346	2376	9412	2413	2449	2437	2526	9826	2556	2543	2526	2586	10212	2505	2050	2447	Electricity and water
Construcción	7604	9298	29748	6442	7152	7688	10052	31334	6590	7686	7945	9591	31812	5743	2590	7557	Construction
Comercio	14693	14436	55767	13282	14149	15015	14797	57243	13604	14529	15504	15324	58960	12768	7640	14230	Commerce
Servicios	64500	67012	253986	63056	65144	67025	69910	265135	65582	67578	69699	72280	275139	64986	50779	62133	Services
<b>PBI GLOBAL 2/</b>	<b>130569</b>	<b>134874</b>	<b>514655</b>	<b>124393</b>	<b>135729</b>	<b>133824</b>	<b>141136</b>	<b>535083</b>	<b>127477</b>	<b>137354</b>	<b>138152</b>	<b>143747</b>	<b>546730</b>	<b>123056</b>	<b>96445</b>	<b>125122</b>	<b>GDP</b>
Sectores primarios	29268	29317	118374	27657	34843	29133	30946	122579	27244	33222	29528	31095	121088	26518	26848	27368	Primary sectors
Sectores no primarios	101301	105557	396281	96736	100885	104692	110191	412504	100234	104132	108624	112653	425642	96538	69598	97754	Non-primary sectors

1/ Preliminar. Actualizado con información al 16 de noviembre de 2020 en la Nota N° 42 (19 de noviembre de 2020).

2/ Incluye derechos de importación y otros impuestos a los productos.

 Fuente: Instituto Nacional de Estadística e Informática y Ministerios de Agricultura y Riego, Energía y Minas y de la Producción.  
 Elaboración: Gerencia Central de Estudios Económicos.

**PRODUCTO BRUTO INTERNO POR TIPO DE GASTO**  
**GROSS DOMESTIC PRODUCT BY TYPE OF EXPENDITURE**

(Variaciones porcentuales anualizadas)<sup>1/</sup> / (Annual growth rates)<sup>1/</sup>

	2017			2018					2019					2020			
	III	IV	AÑO	I	II	III	IV	AÑO	I	II	III	IV	AÑO	I	II	III	
I. Demanda interna	1,9	4,0	1,5	4,3	6,2	3,2	3,3	4,2	1,6	1,8	3,9	2,0	2,3	-2,5	-26,8	-8,5	I. Domestic Demand
a. Consumo privado	2,6	2,7	2,6	3,2	5,1	3,3	3,8	3,8	3,2	2,5	3,3	3,0	3,0	-1,7	-22,1	-9,7	a. Private Consumption
b. Consumo público	3,5	10,2	0,6	5,0	0,2	-3,8	-0,4	0,1	-3,6	1,6	7,0	2,6	2,1	6,5	-8,8	4,3	b. Public Consumption
c. Inversión bruta interna	-1,2	3,8	-1,4	7,3	13,2	6,4	4,1	7,6	-0,8	-0,1	4,4	-1,1	0,6	-9,1	-49,6	-11,3	c. Gross Domestic Investment
Inversión bruta fija	5,3	3,4	-0,2	5,4	8,5	0,1	5,3	4,7	1,3	6,1	5,6	-0,9	2,9	-13,0	-62,2	-10,3	Gross Fixed Investment
i. Privada	5,5	3,1	0,2	5,5	8,7	1,9	2,5	4,5	2,8	5,3	7,1	0,9	4,0	-16,8	-60,2	-7,1	i. Private
ii. Pública	4,6	4,0	-1,8	5,1	7,5	-6,5	13,7	5,6	-8,1	9,9	-0,4	-5,8	-1,4	14,9	-70,7	-24,5	ii. Public
II. Exportaciones 2/	7,1	0,3	7,4	3,5	4,0	-1,2	3,6	2,4	3,0	-1,5	0,6	1,3	0,8	-9,0	-41,6	-23,2	II. Exports 2/
Menos:																	Less:
III. Importaciones 2/	4,3	6,6	3,9	8,0	6,4	0,9	-1,8	3,2	-0,3	0,6	2,9	1,7	1,2	-5,8	-30,4	-21,0	III. Imports 2/
<b>IV. PBI</b>	<b>2,7</b>	<b>2,3</b>	<b>2,5</b>	<b>3,1</b>	<b>5,6</b>	<b>2,5</b>	<b>4,6</b>	<b>4,0</b>	<b>2,5</b>	<b>1,2</b>	<b>3,2</b>	<b>1,8</b>	<b>2,2</b>	<b>-3,5</b>	<b>-29,8</b>	<b>-9,4</b>	<b>IV. GDP</b>
Nota:																	Note:
PBI desestacionalizado 3/	7,9	-0,6		6,0	8,9	-3,2	7,1		-1,9	3,2	3,7	2,4		-20,2	-71,5	186,7	Seasonally adjusted GDP 3/
Demanda interna sin inventarios	3,3	3,9	1,7	3,8	5,3	1,8	3,6	3,6	2,1	3,2	4,2	1,9	2,9	-3,3	-29,8	-8,3	Domestic demand without inventories

**PRODUCTO BRUTO INTERNO POR TIPO DE GASTO (Millones de soles a precios de 2007) 1/**  
**GROSS DOMESTIC PRODUCT BY TYPE OF EXPENDITURE (Millions of soles from 2007) 1/**

	2017			2018					2019					2020			
	III	IV	AÑO	I	II	III	IV	AÑO	I	II	III	IV	AÑO	I	II	III	
I. Demanda interna	125 762	131 525	498 522	122 141	131 809	129 773	135 803	519 526	124 083	134 174	134 874	138 480	531 610	120 998	98 274	123 343	I. Domestic Demand
a. Consumo privado	84 035	82 054	329 870	82 164	88 400	86 834	85 144	342 541	84 793	90 583	89 687	87 683	352 747	83 342	70 582	80 975	a. Private Consumption
b. Consumo público	14 269	18 874	59 267	12 933	13 830	13 733	18 804	59 299	12 467	14 054	14 700	19 302	60 523	13 280	12 820	15 335	b. Public Consumption
c. Inversión bruta interna	27 458	30 598	109 384	27 045	29 579	29 206	31 855	117 686	26 824	29 536	30 486	31 495	118 341	24 376	14 872	27 033	c. Gross Domestic Investment
Inversión bruta fija	30 032	33 928	116 060	26 641	29 105	30 071	35 729	121 545	26 995	30 883	31 757	35 412	125 048	23 496	11 684	28 489	Gross Fixed Investment
i. Privada	23 755	25 417	92 960	23 058	23 836	24 200	26 055	97 149	23 701	25 093	25 913	26 296	101 002	19 710	9 986	24 074	i. Private
ii. Pública	6 277	8 511	23 100	3 583	5 270	5 870	9 673	24 396	3 295	5 791	5 844	9 116	24 046	3 787	1 697	4 414	ii. Public
Variación de inventarios	-2 574	-3 330	-6 675	404	474	-865	-3 873	-3 860	-172	-1 347	-1 270	-3 917	-6 707	880	3 189	-1 456	Change on Inventories
II. Exportaciones 2/	37 961	37 781	144 887	34 944	36 792	37 509	39 157	148 402	35 986	36 249	37 717	39 672	149 623	32 748	21 176	28 975	II. Exports 2/
Menos:																	Less:
III. Importaciones 2/	33 154	34 432	128 754	32 692	32 872	33 458	33 824	132 845	32 591	33 069	34 438	34 405	134 504	30 689	23 005	27 196	III. Imports 2/
<b>IV. PBI</b>	<b>130 569</b>	<b>134 874</b>	<b>514 655</b>	<b>124 393</b>	<b>135 729</b>	<b>133 824</b>	<b>141 136</b>	<b>535 083</b>	<b>127 477</b>	<b>137 354</b>	<b>138 152</b>	<b>143 747</b>	<b>546 730</b>	<b>123 056</b>	<b>96 445</b>	<b>125 122</b>	<b>IV. GDP</b>

1/ Preliminar. Actualizado con información al 20 de agosto de 2020 en la Nota N° 42 (19 de noviembre de 2020).

2/ De bienes y servicios no financieros.

3/ Variación porcentual anualizada del trimestre móvil. Ajuste estacional realizado con el programa Tramo-Seats con factores mensuales estimados con información a diciembre de 2019.

Fuente: INEI y BCRP.

Elaboración: Gerencia Central de Estudios Económicos.

**PRODUCTO BRUTO INTERNO POR TIPO DE GASTO  
GROSS DOMESTIC PRODUCT BY TYPE OF EXPENDITURE**

(Millones de soles)<sup>1/</sup> / (Millions of soles)<sup>1/</sup>

	2017			2018					2019					2020			
	III	IV	AÑO	I	II	III	IV	AÑO	I	II	III	IV	AÑO	I	II	III	
I. Demanda interna	173044	180820	683352	168278	183439	182381	191881	725978	174800	191958	192899	199192	758849	173384	142788	180344	I. Domestic Demand
a. Consumo privado	116971	113812	457462	114556	123722	122452	120549	481279	120743	129988	129007	126482	506221	120868	103003	118556	a. Private Consumption
b. Consumo público	19791	26165	81724	17573	19757	19718	26789	83837	17177	21083	21116	28181	87557	18331	19160	22400	b. Public Consumption
c. Inversión bruta interna	36282	40844	144166	36149	39960	40211	44543	160863	36880	40887	42776	44529	165071	34185	20626	39388	c. Gross Domestic Investment
Inversión bruta fija	39636	45229	152889	35629	39374	41390	49744	166137	37142	42713	44523	49967	174344	32994	16368	41410	Gross Fixed Investment
i. Privada	30860	33209	120650	30527	31790	32820	35594	130731	32336	34213	35838	36444	138830	27372	13833	34721	i. Private
ii. Pública	8776	12020	32239	5102	7584	8570	14150	35406	4806	8500	8685	13523	35514	5622	2536	6689	ii. Public
Variación de inventarios	-3354	-4385	-8723	519	586	-1179	-5201	-5275	-262	-1827	-1747	-5438	-9274	1191	4257	-2023	Change on Inventories
II. Exportaciones 2/	44404	47153	169565	44217	46610	45729	47965	184521	43408	44638	46799	49222	184066	40162	24989	38771	II. Exports 2/
Menos:																	Less:
III. Importaciones 2/	39530	41870	154606	40511	42019	43405	44145	170080	41565	42515	44267	44596	172942	39375	28420	35588	III. Imports 2/
<b>IV. PBI</b>	<b>177919</b>	<b>186104</b>	<b>698310</b>	<b>171984</b>	<b>188030</b>	<b>184705</b>	<b>195701</b>	<b>740420</b>	<b>176642</b>	<b>194081</b>	<b>195431</b>	<b>203818</b>	<b>769973</b>	<b>174170</b>	<b>139357</b>	<b>183527</b>	<b>IV. GDP</b>

**PRODUCTO BRUTO INTERNO POR TIPO DE GASTO (Como porcentaje del PBI nominal) 1.  
GROSS DOMESTIC PRODUCT BY TYPE OF EXPENDITURE (As a percentage of GDP) 1/**

	2017			2018					2019					2020			
	III	IV	AÑO	I	II	III	IV	AÑO	I	II	III	IV	AÑO	I	II	III	
I. Demanda interna	97,3	97,2	97,9	97,8	97,6	98,7	98,0	98,0	99,0	98,9	98,7	97,7	98,6	99,5	102,5	98,3	I. Domestic Demand
a. Consumo privado	65,7	61,2	65,5	66,6	65,8	66,3	61,6	65,0	68,4	67,0	66,0	62,1	65,7	69,4	73,9	64,6	a. Private Consumption
b. Consumo público	11,1	14,1	11,7	10,2	10,5	10,7	13,7	11,3	9,7	10,9	10,8	13,8	11,4	10,5	13,7	12,2	b. Public Consumption
c. Inversión bruta interna	20,4	21,9	20,6	21,0	21,3	21,8	22,8	21,7	20,9	21,1	21,9	21,8	21,4	19,6	14,8	21,5	c. Gross Domestic Investment
Inversión bruta fija	22,3	24,3	21,9	20,7	20,9	22,4	25,4	22,4	21,0	22,0	22,8	24,5	22,6	18,9	11,7	22,6	Gross Fixed Investment
i. Privada	17,3	17,8	17,3	17,7	16,9	17,8	18,2	17,7	18,3	17,6	18,3	17,9	18,0	15,7	9,9	18,9	i. Private
ii. Pública	4,9	6,5	4,6	3,0	4,0	4,6	7,2	4,8	2,7	4,4	4,4	6,6	4,6	3,2	1,8	3,6	ii. Public
Variación de inventarios	-1,9	-2,4	-1,2	0,3	0,3	-0,6	-2,7	-0,7	-0,1	-0,9	-0,9	-2,7	-1,2	0,7	3,1	-1,1	Change on Inventories
II. Exportaciones 2/	25,0	25,3	24,3	25,7	24,8	24,8	24,5	24,9	24,6	23,0	23,9	24,1	23,9	23,1	17,9	21,1	II. Exports 2/
Menos:																	Less:
III. Importaciones 2/	22,2	22,5	22,1	23,6	22,3	23,5	22,6	23,0	23,5	21,9	22,7	21,9	22,5	22,6	20,4	19,4	III. Imports 2/
<b>IV. PBI</b>	<b>100,0</b>	<b>100,0</b>	<b>100,0</b>	<b>100,0</b>	<b>100,0</b>	<b>100,0</b>	<b>100,0</b>	<b>100,0</b>	<b>100,0</b>	<b>100,0</b>	<b>100,0</b>	<b>100,0</b>	<b>100,0</b>	<b>100,0</b>	<b>100,0</b>	<b>100,0</b>	<b>IV. GDP</b>

1/ Del año 1980 a 1987, expresado en soles; del año 1988 a 1989, expresado en miles de soles; y del año 1990 en adelante, expresado en millones de soles.

Preliminar. Actualizado con información al 20 de agosto de 2020 en la Nota N° 42 (19 de noviembre de 2020).

2/ De bienes y servicios no financieros.

Fuente: INEI y BCRP.

Elaboración: Gerencia Central de Estudios Económicos.

**INGRESO NACIONAL DISPONIBLE  
DISPOSABLE NATIONAL INCOME**

 (Variaciones porcentuales anualizadas)<sup>1/</sup> / (Annual growth rates)<sup>1/</sup>

	2017			2018					2019					2020			
	III	IV	AÑO	I	II	III	IV	AÑO	I	II	III	IV	AÑO	I	II	III	
<b>Producto bruto interno</b>	<b>2,7</b>	<b>2,3</b>	<b>2,5</b>	<b>3,1</b>	<b>5,6</b>	<b>2,5</b>	<b>4,6</b>	<b>4,0</b>	<b>2,5</b>	<b>1,2</b>	<b>3,2</b>	<b>1,8</b>	<b>2,2</b>	<b>-3,5</b>	<b>-29,8</b>	<b>-9,4</b>	<b>Gross domestic product</b>
+ Renta de factores	-15,4	-34,7	-20,9	-6,3	-31,1	0,5	25,1	-1,3	4,9	22,4	8,6	-0,3	9,4	50,7	88,6	15,2	+ Investment income
Producto nacional bruto	2,1	0,9	1,6	2,9	4,4	2,7	6,3	4,1	3,0	2,6	3,9	1,9	2,8	-0,5	-27,2	-9,2	Gross national product
Ingreso nacional bruto	4,0	3,7	3,5	5,4	6,1	1,2	3,3	4,0	0,4	1,6	4,9	2,5	2,4	0,1	-27,0	-7,4	Gross national income
+ Transferencias corrientes	-4,9	-28,5	-14,8	-8,6	1,7	-1,8	1,0	-2,0	9,9	1,5	3,2	1,4	4,0	-13,8	53,2	3,2	+ Current transfers
<b>Ingreso nacional disponible</b>	<b>3,9</b>	<b>3,0</b>	<b>3,2</b>	<b>5,2</b>	<b>6,0</b>	<b>1,1</b>	<b>3,3</b>	<b>3,8</b>	<b>0,5</b>	<b>1,6</b>	<b>4,9</b>	<b>2,5</b>	<b>2,4</b>	<b>-0,1</b>	<b>-25,7</b>	<b>-7,2</b>	<b>Disposable national income</b>
Exportaciones de bienes y servicios	7,1	0,3	7,4	3,5	4,0	-1,2	3,6	2,4	3,0	-1,5	0,6	1,3	0,8	-9,0	-41,6	-23,2	Exports of goods and services
Importaciones de bienes y servicios	4,3	6,6	3,9	8,0	6,4	0,9	-1,8	3,2	-0,3	0,6	2,9	1,7	1,2	-5,8	-30,4	-21,0	Imports of goods services
<b>Absorción</b>	<b>3,0</b>	<b>4,7</b>	<b>2,1</b>	<b>6,4</b>	<b>6,7</b>	<b>1,8</b>	<b>1,8</b>	<b>4,1</b>	<b>-0,4</b>	<b>2,2</b>	<b>5,7</b>	<b>2,6</b>	<b>2,6</b>	<b>1,0</b>	<b>-22,4</b>	<b>-6,3</b>	<b>Absorption</b>

**INGRESO NACIONAL DISPONIBLE (Millones de soles a precios de 2007) 1/  
DISPOSABLE NATIONAL INCOME (Millions of soles of 2007) 1/**

	2017			2018					2019					2020			
	III	IV	AÑO	I	II	III	IV	AÑO	I	II	III	IV	AÑO	I	II	III	
<b>Producto bruto interno</b>	<b>130 569</b>	<b>134 874</b>	<b>514 655</b>	<b>124 393</b>	<b>135 729</b>	<b>133 824</b>	<b>141 136</b>	<b>535 083</b>	<b>127 477</b>	<b>137 354</b>	<b>138 152</b>	<b>143 747</b>	<b>546 730</b>	<b>123 056</b>	<b>96 445</b>	<b>125 122</b>	<b>Gross domestic product</b>
+ Renta de factores	-6 966	-7 288	-27 430	-8 037	-7 358	-6 932	-5 461	-27 788	-7 645	-5 708	-6 336	-5 477	-25 167	-3 767	-651	-5 372	+ Investment income
Producto nacional bruto	123 603	127 586	487 225	116 357	128 371	126 892	135 675	507 295	119 832	131 645	131 816	138 270	521 563	119 289	95 794	119 749	Gross national product
+ Efecto términos de intercambio	-953	994	-4 740	557	-712	-2 777	-2 802	-5 734	-2 479	-1 943	-1 590	-2 094	-8 107	-1 791	-1 116	839	+ Terms of trade effect
Ingreso nacional bruto	122 650	128 580	482 485	116 914	127 659	124 115	132 873	501 561	117 353	129 702	130 226	136 176	513 457	117 498	94 679	120 588	Gross national income
+ Transferencias corrientes	2 095	2 104	8 544	2 061	2 126	2 057	2 125	8 369	2 266	2 157	2 124	2 155	8 701	1 954	3 304	2 192	+ Current transfers
<b>Ingreso nacional disponible</b>	<b>124 745</b>	<b>130 684</b>	<b>491 029</b>	<b>118 975</b>	<b>129 785</b>	<b>126 173</b>	<b>134 998</b>	<b>509 930</b>	<b>119 619</b>	<b>131 859</b>	<b>132 349</b>	<b>138 331</b>	<b>522 158</b>	<b>119 451</b>	<b>97 983</b>	<b>122 780</b>	<b>Disposable national income</b>
Exportaciones de bienes y servicios	37 961	37 781	144 887	34 944	36 792	37 509	39 157	148 402	35 986	36 249	37 717	39 672	149 623	32 748	21 176	28 975	Exports of goods and services
Importaciones de bienes y servicios	33 154	34 432	128 754	32 692	32 872	33 458	33 824	132 845	32 591	33 069	34 438	34 405	134 504	30 689	23 005	27 196	Imports of goods services
<b>Absorción</b>	<b>119 938</b>	<b>127 336</b>	<b>474 896</b>	<b>116 723</b>	<b>125 865</b>	<b>122 121</b>	<b>129 664</b>	<b>494 373</b>	<b>116 225</b>	<b>128 679</b>	<b>129 071</b>	<b>133 064</b>	<b>507 038</b>	<b>117 393</b>	<b>99 811</b>	<b>121 000</b>	<b>Absorption</b>

1/ Preliminar. Actualizado con información al 20 de agosto de 2020 en la Nota N° 42 (19 de noviembre de 2020).

Fuente: INEI y BCRP.

Elaboración: Gerencia Central de Estudios Económicos.

**BALANZA DE PAGOS**  
**BALANCE OF PAYMENTS**

 (Millones de US\$)<sup>1/</sup> / (Millions of US\$)<sup>1/</sup>

	2018			2019					2020			
	III	IV	AÑO	I	II	III	IV	AÑO	I	II	III	
<b>I. BALANZA EN CUENTA CORRIENTE</b>	<b>-1 360</b>	<b>-256</b>	<b>-3 821</b>	<b>-1 663</b>	<b>-876</b>	<b>-965</b>	<b>-27</b>	<b>-3 531</b>	<b>-520</b>	<b>121</b>	<b>236</b>	<b>I. CURRENT ACCOUNT BALANCE</b>
1. Balanza comercial	1 281	1 914	7 197	1 284	1 373	1 596	2 362	6 614	1 158	-32	2 534	1. Trade balance
a. Exportaciones FOB 2/	12 042	12 480	49 066	11 253	11 590	12 132	12 714	47 688	10 331	6 750	10 968	a. Exports FOB /2
b. Importaciones FOB	-10 761	-10 566	-41 870	-9 969	-10 216	-10 537	-10 352	-41 074	-9 173	-6 782	-8 434	b. Imports FOB
2. Servicios	-561	-767	-2 759	-667	-720	-759	-968	-3 114	-914	-970	-987	2. Services
a. Exportaciones	1 857	1 812	7 090	1 864	1 860	1 944	1 936	7 604	1 502	529	600	a. Exports
b. Importaciones	-2 418	-2 579	-9 850	-2 531	-2 580	-2 703	-2 904	-10 718	-2 416	-1 499	-1 586	b. Imports
3. Renta de factores	-2 958	-2 297	-11 814	-3 239	-2 458	-2 710	-2 342	-10 749	-1 586	-276	-2 214	3. Investment income
a. Privado	-2 564	-2 171	-10 694	-2 802	-2 466	-2 238	-2 378	-9 883	-1 091	-387	-1 665	a. Private sector
b. Público	-394	-126	-1 120	-438	8	-473	36	-867	-495	111	-549	b. Public sector
4. Transferencias corrientes	878	894	3 556	960	929	908	921	3 718	822	1 399	903	4. Current transfers
del cual: Remesas del exterior	809	831	3 225	794	841	839	851	3 326	710	573	794	of which: Workers' remittances
<b>II. CUENTA FINANCIERA</b>	<b>127</b>	<b>3 012</b>	<b>1 537</b>	<b>2 987</b>	<b>4 822</b>	<b>2 661</b>	<b>78</b>	<b>10 548</b>	<b>1 460</b>	<b>3 914</b>	<b>2 519</b>	<b>II. FINANCIAL ACCOUNT</b>
1. Sector privado	-70	125	917	376	1 132	3 262	742	5 512	-247	607	8	1. Private sector
a. Activos	-1 567	4	-3 558	-2 314	-747	916	-279	-2 424	-973	1 920	-106	a. Assets
b. Pasivos	1 497	122	4 476	2 689	1 879	2 347	1 021	7 936	725	-1 313	115	b. Liabilities
2. Sector público	964	2 647	2 122	3 782	1 959	-1 717	393	4 417	867	3 176	2 754	2. Public sector
a. Activos	-134	99	-201	429	2	-70	-146	214	183	-172	-145	a. Assets
b. Pasivos 3/	1 099	2 549	2 323	3 353	1 957	-1 646	539	4 203	684	3 348	2 899	b. Liabilities /3
3. Capitales de corto plazo	-768	239	-1 503	-1 170	1 731	1 115	-1 057	618	840	131	-243	3. Short-term capital
a. Activos	-141	-908	-2 323	-257	1 908	793	-439	2 005	-299	310	-280	a. Assets
b. Pasivos	-627	1 147	820	-913	-177	322	-618	-1 386	1 139	-179	36	b. Liabilities
<b>III. FINANCIAMIENTO EXCEPCIONAL</b>	<b>0</b>	<b>0</b>	<b>0</b>	<b>0</b>	<b>0</b>	<b>0</b>	<b>0</b>	<b>0</b>	<b>0</b>	<b>0</b>	<b>0</b>	<b>III. EXCEPTIONAL FINANCING</b>
<b>IV. ERRORES Y OMISSIONES NETOS</b>	<b>133</b>	<b>-934</b>	<b>-1 345</b>	<b>1 358</b>	<b>-939</b>	<b>-439</b>	<b>-88</b>	<b>-108</b>	<b>-1 824</b>	<b>-840</b>	<b>-1 716</b>	<b>IV. NET ERRORS AND OMISSIONS</b>
<b>V. RESULTADO DE BALANZA DE PAGOS (V = I + II + III + IV) = (1-2)</b>	<b>-1 100</b>	<b>1 822</b>	<b>-3 629</b>	<b>2 682</b>	<b>3 007</b>	<b>1 256</b>	<b>-37</b>	<b>6 909</b>	<b>-884</b>	<b>3 195</b>	<b>1 040</b>	<b>V. TOTAL (V = I + II + III + IV) = (1-2)</b>
1. Variación del saldo de RIN	-1 139	2 181	-3 500	2 970	3 421	1 347	456	8 195	-294	3 428	904	1. Change in Central Bank reserves
2. Efecto valuación 4/	-38	358	130	288	414	91	493	1 286	590	233	-135	2. Valuation changes

1/ Preliminar. La información de este cuadro se ha actualizado en la Nota Semanal N° 42 (19 de noviembre de 2020).

El calendario anual de publicación de estas estadísticas se presenta en la página vii de esta Nota.

2/ Incluye estimación de exportaciones de oro no registradas por Aduanas.

3/ Los bonos del gobierno emitidos en el exterior y en poder de residentes se excluyen de los pasivos externos del sector público.

Los bonos del gobierno emitidos localmente, en poder de no residentes, se incluyen en los pasivos externos de este mismo sector.

Fuente: BCRP, Ministerio de Economía y Finanzas (MEF), Superintendencia de Banca, Seguros y AFP (SBS), Superintendencia Nacional de Administración Tributaria (Sunat), Ministerio de Comercio Exterior y Turismo (Mincetur), PROMPERÚ, Ministerio de Relaciones Exteriores, Cofide, ONP, FCR, Zofratca, Banco de la Nación, Cavali S.A. ICLV, Proinversión, Bank for International Settlements (BIS) y empresas.

Elaboración: Gerencia Central de Estudios Económicos.

**BALANZA DE PAGOS**  
**BALANCE OF PAYMENTS**

 (Porcentaje del PBI)<sup>1/</sup> / (Percentage of GDP)<sup>1/</sup>

	2018			2019					2020			
	III	IV	AÑO	I	II	III	IV	AÑO	I	II	III	
<b>I. BALANZA EN CUENTA CORRIENTE</b>	<b>- 2,4</b>	<b>- 0,4</b>	<b>- 1,7</b>	<b>- 3,1</b>	<b>- 1,5</b>	<b>- 1,6</b>	<b>- 0,0</b>	<b>- 1,5</b>	<b>- 1,0</b>	<b>0,3</b>	<b>0,5</b>	<b>I. CURRENT ACCOUNT BALANCE</b>
1. Balanza comercial	2,3	3,3	3,2	2,4	2,3	2,7	3,9	2,9	2,3	- 0,1	4,9	1. Trade balance
a. Exportaciones FOB 2/	21,5	21,4	21,8	21,2	19,8	20,7	21,0	20,7	20,1	16,6	21,2	a. Exports FOB /2
b. Importaciones FOB	- 19,2	- 18,1	- 18,6	- 18,7	- 17,5	- 18,0	- 17,1	- 17,8	- 17,9	- 16,7	- 16,3	b. Imports FOB
2. Servicios	- 1,0	- 1,3	- 1,2	- 1,3	- 1,2	- 1,3	- 1,6	- 1,3	- 1,8	- 2,4	- 1,9	2. Services
a. Exportaciones	3,3	3,1	3,1	3,5	3,2	3,3	3,2	3,3	2,9	1,3	1,2	a. Exports
b. Importaciones	- 4,3	- 4,4	- 4,4	- 4,8	- 4,4	- 4,6	- 4,8	- 4,6	- 4,7	- 3,7	- 3,1	b. Imports
3. Renta de factores	- 5,3	- 3,9	- 5,2	- 6,1	- 4,2	- 4,6	- 3,9	- 4,7	- 3,1	- 0,7	- 4,3	3. Investment income
a. Privado	- 4,6	- 3,7	- 4,7	- 5,3	- 4,2	- 3,8	- 3,9	- 4,3	- 2,1	- 1,0	- 3,2	a. Private sector
b. Público	- 0,7	- 0,2	- 0,5	- 0,8	0,0	- 0,8	0,1	- 0,4	- 1,0	0,3	- 1,1	b. Public sector
4. Transferencias corrientes	1,6	1,5	1,6	1,8	1,6	1,6	1,5	1,6	1,6	3,4	1,7	4. Current transfers
del cual: Remesas del exterior	1,4	1,4	1,4	1,5	1,4	1,4	1,4	1,4	1,4	1,4	1,5	of which: Workers' remittances
<b>II. CUENTA FINANCIERA</b>	<b>0,2</b>	<b>5,2</b>	<b>0,7</b>	<b>5,6</b>	<b>8,2</b>	<b>4,5</b>	<b>0,1</b>	<b>4,6</b>	<b>2,8</b>	<b>9,6</b>	<b>4,9</b>	<b>II. FINANCIAL ACCOUNT</b>
1. Sector privado	- 0,1	0,2	0,4	0,7	1,9	5,6	1,2	2,4	- 0,5	1,5	0,0	1. Private sector
a. Activos	- 2,8	0,0	- 1,6	- 4,4	- 1,3	1,6	- 0,5	- 1,0	- 1,9	4,7	- 0,2	a. Assets
b. Pasivos	2,7	0,2	2,0	5,1	3,2	4,0	1,7	3,4	1,4	- 3,2	0,2	b. Liabilities
2. Sector público	1,7	4,5	0,9	7,1	3,4	- 2,9	0,6	1,9	1,7	7,8	5,3	2. Public sector
a. Activos	- 0,2	0,2	- 0,1	0,8	0,0	- 0,1	- 0,2	0,1	0,4	- 0,4	- 0,3	a. Assets
b. Pasivos 3/	2,0	4,4	1,0	6,3	3,3	- 2,8	0,9	1,8	1,3	8,2	5,6	b. Liabilities /3
3. Capitales de corto plazo	- 1,4	0,4	- 0,7	- 2,2	3,0	1,9	- 1,7	0,3	1,6	0,3	- 0,5	3. Short-term capital
a. Activos	- 0,3	- 1,6	- 1,0	- 0,5	3,3	1,4	- 0,7	0,9	- 0,6	0,8	- 0,5	a. Assets
b. Pasivos	- 1,1	2,0	0,4	- 1,7	- 0,3	0,6	- 1,0	- 0,6	2,2	- 0,4	0,1	b. Liabilities
<b>III. FINANCIAMIENTO EXCEPCIONAL</b>	<b>0,0</b>	<b>0,0</b>	<b>0,0</b>	<b>0,0</b>	<b>0,0</b>	<b>0,0</b>	<b>0,0</b>	<b>0,0</b>	<b>0,0</b>	<b>0,0</b>	<b>0,0</b>	<b>III. EXCEPTIONAL FINANCING</b>
<b>IV. ERRORES Y OMISSIONES NETOS</b>	<b>0,2</b>	<b>- 1,6</b>	<b>- 0,6</b>	<b>2,6</b>	<b>- 1,6</b>	<b>- 0,8</b>	<b>- 0,1</b>	<b>- 0,0</b>	<b>- 3,6</b>	<b>- 2,1</b>	<b>- 3,3</b>	<b>IV. NET ERRORS AND OMISSIONS</b>
<b>V. RESULTADO DE BALANZA DE PAGOS (V = I + II + III + IV) = (1-2)</b>	<b>- 2,0</b>	<b>3,1</b>	<b>- 1,6</b>	<b>5,0</b>	<b>5,1</b>	<b>2,1</b>	<b>- 0,1</b>	<b>3,0</b>	<b>- 1,7</b>	<b>7,9</b>	<b>2,0</b>	<b>V. TOTAL (V = I + II + III + IV) = (1-2)</b>
1. Variación del saldo de RIN	- 2,0	3,7	- 1,6	5,6	5,9	2,3	0,8	3,5	- 0,6	8,4	1,7	1. Change in Central Bank reserves
2. Efecto valuación 4/	- 0,1	0,6	0,1	0,5	0,7	0,2	0,8	0,6	1,2	0,6	- 0,3	2. Valuation changes
Nota:												Note:
PBI (millones de US\$)	56 137	58 319	225 308	53 185	58 476	58 521	60 660	230 842	51 289	40 616	51 797	GDP (millions of US\$)

1/ Preliminar. La información de este cuadro se ha actualizado en la Nota Semanal N° 42 (19 de noviembre de 2020).

El calendario anual de publicación de estas estadísticas se presenta en la página vii de esta Nota.

2/ Incluye estimación de exportaciones de oro no registradas por Aduanas.

3/ Los bonos del gobierno emitidos en el exterior y en poder de residentes se excluyen de los pasivos externos del sector público.

Los bonos del gobierno emitidos localmente, en poder de no residentes, se incluyen en los pasivos externos de este mismo sector.

Fuente: BCRP, Ministerio de Economía y Finanzas (MEF), Superintendencia de Banca, Seguros y AFP (SBS), Superintendencia Nacional de Administración Tributaria (Sunat), Ministerio de Comercio Exterior y Turismo (Mincetur), PROMPERÚ, Ministerio de Relaciones Exteriores, Cofide, ONP, FCR, Zofratatna, Banco de la Nación, Cavali S.A. ICLV, Proinversión, Bank for International Settlements (BIS) y empresas.

Elaboración: Gerencia Central de Estudios Económicos.

**BALANZA COMERCIAL  
TRADE BALANCE**

 (Valores FOB en millones de US\$)<sup>1/</sup> / (FOB values in millions of US\$)<sup>1/</sup>

	2018			2019					2020			
	III	IV	AÑO	I	II	III	IV	AÑO	I	II	III	
<b>1. EXPORTACIONES 2/</b>	<b>12 042</b>	<b>12 480</b>	<b>49 066</b>	<b>11 253</b>	<b>11 590</b>	<b>12 132</b>	<b>12 714</b>	<b>47 688</b>	<b>10 331</b>	<b>6 750</b>	<b>10 968</b>	<b>1. EXPORTS /2</b>
Productos tradicionales	8 726	8 826	35 638	7 944	8 326	8 606	8 876	33 751	7 250	4 624	7 512	<i>Traditional products</i>
Productos no tradicionales	3 274	3 583	13 240	3 265	3 224	3 488	3 807	13 783	3 042	2 103	3 430	<i>Non-traditional products</i>
Otros	42	71	189	44	40	38	32	154	39	23	26	<i>Other products</i>
<b>2. IMPORTACIONES</b>	<b>10 761</b>	<b>10 566</b>	<b>41 870</b>	<b>9 969</b>	<b>10 216</b>	<b>10 537</b>	<b>10 352</b>	<b>41 074</b>	<b>9 173</b>	<b>6 782</b>	<b>8 434</b>	<b>2. IMPORTS</b>
Bienes de consumo	2 423	2 441	9 591	2 327	2 284	2 504	2 461	9 576	2 174	1 688	2 311	<i>Consumer goods</i>
Insumos	5 402	5 085	20 516	4 783	4 824	4 802	4 691	19 101	4 330	3 110	3 518	<i>Raw materials and intermediate goods</i>
Bienes de capital	2 908	3 019	11 641	2 830	3 087	3 203	3 176	12 295	2 647	1 967	2 590	<i>Capital goods</i>
Otros bienes	28	22	123	29	21	28	24	102	23	17	15	<i>Other goods</i>
<b>3. BALANZA COMERCIAL</b>	<b>1 281</b>	<b>1 914</b>	<b>7 197</b>	<b>1 284</b>	<b>1 373</b>	<b>1 596</b>	<b>2 362</b>	<b>6 614</b>	<b>1 158</b>	<b>-32</b>	<b>2 534</b>	<b>3. TRADE BALANCE</b>
Nota:												Note:
<b>Variación porcentual respecto a similar período del año anterior: 3/</b>												<b>Year-to-Year % changes: /3</b>
<b>(Año 2007 = 100)</b>												<b>(Año 2007 = 100)</b>
Índice de precios de X	3,2	-5,9	6,3	-8,5	-5,4	0,0	0,7	-3,4	-1,2	-8,6	2,2	<i>Export Nominal Price Index</i>
Índice de precios de M	8,6	4,1	6,7	-0,1	-2,0	-3,4	-1,3	-1,7	-2,7	-8,8	-5,2	<i>Import Nominal Price Index</i>
Términos de intercambio	-5,0	-9,5	-0,3	-8,4	-3,5	3,5	2,0	-1,8	1,6	0,2	7,8	<i>Terms of Trade</i>
Índice de volumen de X	-1,6	3,8	2,2	2,9	-2,7	0,8	1,1	0,7	-7,1	-36,3	-11,5	<i>Export Volume Index</i>
Índice de volumen de M	-1,0	-3,4	1,4	-0,6	-0,7	1,3	-0,8	-0,2	-5,4	-27,2	-15,5	<i>Import Volume Index</i>
Índice de valor de X	1,3	-2,4	8,2	-5,8	-8,0	0,7	1,9	-2,8	-8,2	-41,8	-9,6	<i>Export Value Index</i>
Índice de valor de M	7,5	0,7	8,2	-0,7	-2,7	-2,1	-2,0	-1,9	-8,0	-33,6	-20,0	<i>Import Value Index</i>

1/ Preliminar. La información de este cuadro se ha actualizado en la Nota Semanal N° 42 (19 de noviembre de 2020).

El calendario anual de publicación de estas estadísticas se presenta en la página vii de esta Nota.

2/ Incluye estimación de exportaciones de oro no registradas por Aduanas.

3/ Calculado a partir de un Índice de Precio de Laspeyres modificado con encadenamiento anual. X: Exportaciones; M: Importaciones.

Fuente: BCRP, Sunat, Zofratacna, Banco de la Nación y empresas.

Elaboración: Gerencia Central de Estudios Económicos.



**EXPORTACIONES POR GRUPO DE PRODUCTOS**  
**EXPORTS**

 (Valores FOB en millones de US\$)<sup>1/</sup> / (FOB values in millions of US\$)<sup>1/</sup>

	2018			2019					2020			
	III	IV	AÑO	I	II	III	IV	AÑO	I	II	III	
<b>1. Productos tradicionales</b>	<b>8 726</b>	<b>8 826</b>	<b>35 638</b>	<b>7 944</b>	<b>8 326</b>	<b>8 606</b>	<b>8 876</b>	<b>33 751</b>	<b>7 250</b>	<b>4 624</b>	<b>7 512</b>	<b>1. Traditional products</b>
Pesqueros	748	172	1 938	667	451	469	343	1 929	305	179	822	Fishing
Agrícolas	263	319	762	93	81	299	301	774	65	68	285	Agricultural
Mineros 2/	6 687	7 296	28 899	6 345	7 134	7 130	7 465	28 074	6 341	4 181	6 119	Mineral /2
Petróleo y gas natural	1 028	1 039	4 039	839	660	709	766	2 974	538	196	286	Petroleum and natural gas
<b>2. Productos no tradicionales</b>	<b>3 274</b>	<b>3 583</b>	<b>13 240</b>	<b>3 265</b>	<b>3 224</b>	<b>3 488</b>	<b>3 807</b>	<b>13 783</b>	<b>3 042</b>	<b>2 103</b>	<b>3 430</b>	<b>2. Non-traditional products</b>
Agropecuarios	1 465	1 841	5 913	1 457	1 312	1 554	2 018	6 341	1 562	1 198	1 712	Agriculture and livestock
Pesqueros	328	232	1 329	384	409	440	331	1 564	280	195	405	Fishing
Textiles	372	355	1 402	350	337	335	332	1 354	286	102	296	Textile
Maderas y papeles, y sus manufacturas	82	88	339	84	81	78	77	321	65	44	65	Timbers and papers, and its manufactures
Químicos	385	393	1 562	378	412	417	394	1 600	360	299	403	Chemical
Minerales no metálicos	168	161	629	137	170	161	136	604	110	73	130	Non-metallic minerals
Sidero-metalúrgicos y joyería	301	309	1 325	305	322	339	344	1 310	230	117	261	Basic metal industries and jewelry
Metal-mecánicos	138	165	591	139	151	131	137	558	124	63	129	Fabricated metal products and machinery
Otros 3/	36	39	150	30	30	33	38	131	24	11	27	Other products /3
<b>3. Otros 4/</b>	<b>42</b>	<b>71</b>	<b>189</b>	<b>44</b>	<b>40</b>	<b>38</b>	<b>32</b>	<b>154</b>	<b>39</b>	<b>23</b>	<b>26</b>	<b>3. Other products /4</b>
<b>4. TOTAL EXPORTACIONES</b>	<b>12 042</b>	<b>12 480</b>	<b>49 066</b>	<b>11 253</b>	<b>11 590</b>	<b>12 132</b>	<b>12 714</b>	<b>47 688</b>	<b>10 331</b>	<b>6 750</b>	<b>10 968</b>	<b>4. TOTAL EXPORTS</b>
Nota:												Note:
<b>ESTRUCTURA PORCENTUAL (%)</b>												<b>IN PERCENT OF TOTAL (%)</b>
Pesqueros	6,2	1,4	3,9	5,9	3,9	3,9	2,7	4,0	3,0	2,7	7,5	Fishing
Agrícolas	2,2	2,6	1,6	0,8	0,7	2,5	2,4	1,6	0,6	1,0	2,6	Agricultural products
Mineros	55,5	58,5	58,9	56,4	61,6	58,8	58,7	58,9	61,4	61,9	55,8	Mineral products
Petróleo y gas natural	8,5	8,3	8,2	7,5	5,7	5,8	6,0	6,2	5,2	2,9	2,6	Petroleum and natural gas
TRADICIONALES	72,5	70,7	72,6	70,6	71,8	70,9	69,8	70,8	70,2	68,5	68,5	TRADITIONAL PRODUCTS
NO TRADICIONALES	27,2	28,7	27,0	29,0	27,8	28,7	29,9	28,9	29,4	31,2	31,3	NON-TRADITIONAL PRODUCTS
OTROS	0,4	0,6	0,4	0,4	0,3	0,3	0,2	0,3	0,4	0,3	0,2	OTHER PRODUCTS
TOTAL	100,0	100,0	100,0	100,0	100,0	100,0	100,0	100,0	100,0	100,0	100,0	TOTAL

1/ Preliminar. La información de este cuadro se ha actualizado en la Nota Semanal N° 42 (19 de noviembre de 2020).

El calendario anual de publicación de estas estadísticas se presenta en la página vii de esta Nota.

2/ Incluye estimación de exportaciones de oro no registradas por Aduanas.

3/ Incluye pieles y cueros y artesanías, principalmente.

4/ Comprende la venta de combustibles y alimentos a naves extranjeras y la reparación de bienes de capital.

Fuente: BCRP, Sunat y empresas.

Elaboración: Gerencia Central de Estudios Económicos.

**EXPORTACIONES DE PRODUCTOS TRADICIONALES**  
**TRADITIONAL EXPORTS**

 (Valores FOB en millones de US\$)<sup>1/</sup> / (FOB values in millions of US\$)<sup>1/</sup>

	2018			2019					2020			
	III	IV	AÑO	I	II	III	IV	AÑO	I	II	III	
<b>PESQUEROS</b>	<b>748</b>	<b>172</b>	<b>1 938</b>	<b>667</b>	<b>451</b>	<b>469</b>	<b>343</b>	<b>1 929</b>	<b>305</b>	<b>179</b>	<b>822</b>	<b>FISHING</b>
Harina de pescado	579	122	1 564	541	366	339	263	1 509	233	118	686	Fishmeal
Volumen (miles tm)	382	81	1 027	373	248	229	202	1 052	182	80	498	Volume (GD56 mt)
Precio (US\$/tm)	1 516	1 508	1 523	1 452	1 475	1 478	1 304	1 435	1 278	1 474	1 378	Price (US\$/mt)
Aceite de pescado	169	50	375	126	84	130	80	420	73	61	137	Fish oil
Volumen (miles tm)	105	23	196	59	37	57	31	184	27	21	56	Volume (thousand mt)
Precio (US\$/tm)	1 610	2 155	1 911	2 144	2 265	2 284	2 572	2 284	2 704	2 942	2 431	Price (US\$/mt)
<b>AGRÍCOLAS</b>	<b>263</b>	<b>319</b>	<b>762</b>	<b>93</b>	<b>81</b>	<b>299</b>	<b>301</b>	<b>774</b>	<b>65</b>	<b>68</b>	<b>285</b>	<b>AGRICULTURAL PRODUCTS</b>
Algodón	1	0	2	0	1	0	0	2	0	0	0	Cotton
Volumen (miles tm)	0	0	1	0	0	0	0	1	0	0	0	Volume (thousand mt)
Precio (US\$/tm)	2 664	1 910	2 442	1 563	2 365	2 099	1 979	2 148	1 566	2 104	2 131	Price (US\$/mt)
Azúcar	0	9	14	3	10	13	15	41	9	5	18	Sugar
Volumen (miles tm)	0	21	33	8	22	29	37	95	19	9	35	Volume (thousand mt)
Precio (US\$/tm)	712	402	432	403	427	439	422	427	476	560	522	Price (US\$/mt)
Café	248	298	682	69	50	253	266	637	49	50	261	Coffee
Volumen (miles tm)	96	112	261	26	19	93	95	233	17	19	88	Volume (thousand mt)
Precio (US\$/tm)	2 580	2 648	2 610	2 662	2 618	2 728	2 791	2 738	2 872	2 679	2 961	Price (US\$/mt)
Resto de agrícolas 2/	15	12	64	21	21	33	20	95	7	13	5	Other agricultural products 2/
<b>MINEROS</b>	<b>6 687</b>	<b>7 296</b>	<b>28 899</b>	<b>6 345</b>	<b>7 134</b>	<b>7 130</b>	<b>7 465</b>	<b>28 074</b>	<b>6 341</b>	<b>4 181</b>	<b>6 119</b>	<b>MINERAL PRODUCTS</b>
Cobre	3 460	3 842	14 939	3 063	3 603	3 302	3 925	13 893	2 852	2 244	3 104	Copper
Volumen (miles tm)	613	684	2 488	567	629	607	733	2 536	545	477	574	Volume (thousand mt)
Precio (¢US\$/lb.)	256	255	272	245	260	247	243	249	237	213	245	Price (¢US\$/lb.)
Estaño	79	91	352	97	105	87	82	371	100	42	91	Tin
Volumen (miles tm)	4	5	17	5	5	5	5	19	6	3	5	Volume (thousand mt)
Precio (¢US\$/lb.)	914	884	933	967	943	802	773	871	758	758	820	Price (¢US\$/lb.)
Hierro	108	122	484	197	209	300	273	979	283	59	173	Iron
Volumen (millones tm)	3	3	15	4	3	4	5	16	5	1	2	Volume (million mt)
Precio (US\$/tm)	33	35	33	48	74	75	56	62	52	72	94	Price (US\$/mt)
Oro 3/	1 966	2 099	8 259	1 949	2 077	2 402	2 055	8 482	2 103	1 267	1 931	Gold 3/
Volumen (miles oz.tr.)	1 621	1 708	6 513	1 495	1 585	1 629	1 387	6 097	1 331	739	1 009	Volume (thousand oz.T)
Precio (US\$/oz.tr.)	1 213	1 229	1 268	1 303	1 310	1 474	1 481	1 391	1 580	1 714	1 913	Price (US\$/oz.T)
Plata refinada	30	27	123	14	18	22	22	76	17	17	27	Silver (refined)
Volumen (millones oz.tr.)	2	2	8	1	1	1	1	5	1	1	1	Volume (million oz.T)
Precio (US\$/oz.tr.)	15	14	16	15	15	16	17	16	17	16	22	Price (US\$/oz.T)
Plomo 4/	342	400	1 545	344	383	369	434	1 530	386	253	407	Lead 4/
Volumen (miles tm)	186	226	794	186	219	192	220	816	211	148	190	Volume (thousand mt)
Precio (¢US\$/lb.)	84	80	88	84	79	87	90	85	83	77	97	Price (¢US\$/lb.)
Zinc	559	528	2 574	532	573	497	500	2 103	490	209	321	Zinc
Volumen (miles tm)	285	281	1 208	284	290	302	311	1 188	340	180	233	Volume (thousand mt)
Precio (¢US\$/lb.)	89	85	97	85	90	75	73	80	65	53	63	Price (¢US\$/lb.)
Molibdeno	141	184	612	150	166	150	173	638	110	88	63	Molybdenum
Volumen (miles tm)	6	8	27	7	7	7	9	29	7	6	5	Volume (thousand mt)
Precio (¢US\$/lb.)	1 013	1 034	1 022	1 023	1 062	1 024	875	987	763	662	628	Price (¢US\$/lb.)
Resto de mineros 5/	0	4	11	1	0	1	0	2	0	2	2	Other mineral products 5/
<b>PETRÓLEO Y GAS NATURAL</b>	<b>1 028</b>	<b>1 039</b>	<b>4 039</b>	<b>839</b>	<b>660</b>	<b>709</b>	<b>766</b>	<b>2 974</b>	<b>538</b>	<b>196</b>	<b>286</b>	<b>PETROLEUM AND NATURAL GAS</b>
Petróleo crudo y derivados	789	733	2 997	625	556	577	594	2 351	425	140	157	Petroleum and derivatives
Volumen (millones bs.)	11	11	45	10	9	10	10	38	8	5	3	Volume (million bbl)
Precio (US\$/b)	73	64	67	62	65	59	61	62	55	27	48	Price (US\$/bbl)
Gas natural	239	305	1 042	215	103	132	173	623	113	57	129	Natural gas
Volumen (miles m3)	1 746	2 536	8 455	2 349	1 618	2 446	2 605	9 018	3 352	1 699	2 876	Volume (thousand m3)
Precio (US\$/m3)	137	120	123	91	64	54	66	69	34	33	45	Price (US\$/m3)
<b>PRODUCTOS TRADICIONALES</b>	<b>8 726</b>	<b>8 826</b>	<b>35 638</b>	<b>7 944</b>	<b>8 326</b>	<b>8 606</b>	<b>8 876</b>	<b>33 751</b>	<b>7 250</b>	<b>4 624</b>	<b>7 512</b>	<b>TRADITIONAL PRODUCTS</b>

1/ Preliminar. La información de este cuadro se ha actualizado en la Nota Semanal N° 42 (19 de noviembre de 2020).

El calendario anual de publicación de estas estadísticas se presenta en la página vii de esta Nota.

2/ Comprende hoja de coca y derivados, melazas, lanas y pieles.

3/ Incluye estimación de exportaciones de oro no registradas por Aduanas.

4/ Incluye contenido de plata.

5/ Incluye bismuto y tungsteno, principalmente.

Fuente: BCRP y Sunat.

Elaboración: Gerencia Central de Estudios Económicos.

## EXPORTACIONES DE PRODUCTOS NO TRADICIONALES NON-TRADITIONAL EXPORTS

(Valores FOB en millones de US\$)<sup>1/</sup> / (FOB values in millions of US\$)<sup>1/</sup>

	2018			2019					2020			
	III	IV	AÑO	I	II	III	IV	AÑO	I	II	III	
<b>AGROPECUARIOS</b>	<b>1 465</b>	<b>1 841</b>	<b>5 913</b>	<b>1 457</b>	<b>1 312</b>	<b>1 554</b>	<b>2 018</b>	<b>6 341</b>	<b>1 562</b>	<b>1 198</b>	<b>1 712</b>	<b>AGRICULTURE AND LIVESTOCK</b>
Legumbres	288	396	1 114	222	208	316	407	1 153	213	194	332	Vegetables
Frutas	770	1 021	3 208	855	695	793	1 200	3 544	969	681	956	Fruits
Productos vegetales diversos	131	143	572	134	145	131	122	532	107	112	110	Other vegetables
Cereales y sus preparaciones	82	90	313	78	83	103	98	362	99	78	92	Cereal and its preparations
Té, café, cacao y esencias	109	107	398	83	96	140	114	434	98	89	152	Tea, coffee, cacao and
Resto	85	84	309	84	84	72	77	316	75	44	70	Other
<b>PESQUEROS</b>	<b>328</b>	<b>232</b>	<b>1 329</b>	<b>384</b>	<b>409</b>	<b>440</b>	<b>331</b>	<b>1 564</b>	<b>280</b>	<b>195</b>	<b>405</b>	<b>FISHING</b>
Crustáceos y moluscos congelados	181	126	686	196	237	291	212	936	132	103	255	Frozen crustaceans and molluscs
Pescado congelado	34	40	219	81	56	31	32	200	87	40	30	Frozen fish
Preparaciones y conservas	99	51	367	91	100	103	72	367	47	39	107	Preparations and canned food
Pescado seco	10	11	39	11	10	9	11	41	11	8	8	Fish
Resto	5	4	18	5	7	6	4	21	4	4	5	Other
<b>TEXTILES</b>	<b>372</b>	<b>355</b>	<b>1 402</b>	<b>350</b>	<b>337</b>	<b>335</b>	<b>332</b>	<b>1 354</b>	<b>286</b>	<b>102</b>	<b>296</b>	<b>TEXTILE</b>
Prendas de vestir y otras confecciones	267	264	991	250	246	250	259	1 006	215	74	231	Clothes and other garments
Tejidos	46	40	167	40	39	42	37	159	33	14	25	Fabrics
Fibras textiles	31	26	134	35	26	16	13	90	20	7	15	Textile fibers
Hilados	28	25	109	24	25	26	23	99	19	7	26	Yarns
<b>MADERAS Y PAPELES, Y SUS MANUFACTURAS 2/</b>	<b>82</b>	<b>88</b>	<b>339</b>	<b>84</b>	<b>81</b>	<b>78</b>	<b>77</b>	<b>321</b>	<b>65</b>	<b>44</b>	<b>65</b>	<b>TIMBERS AND PAPERS, AND ITS MANUFACTURES 2/</b>
Madera en bruto o en láminas	24	30	102	27	26	26	29	108	22	11	22	Timber
Artículos impresos	14	12	52	11	11	14	11	47	10	2	7	Printed materials
Manufacturas de papel y cartón	38	39	157	41	39	34	32	146	29	28	31	Manufacturings of paper and card board
Manufacturas de madera	3	4	18	3	3	3	3	13	2	1	3	Timber manufacturing
Muebles de madera, y sus partes	1	1	5	1	1	1	1	4	1	0	1	Wooden furniture
Resto	1	2	5	2	0	1	0	3	1	1	0	Other
<b>QUÍMICOS</b>	<b>385</b>	<b>393</b>	<b>1 562</b>	<b>378</b>	<b>412</b>	<b>417</b>	<b>394</b>	<b>1 600</b>	<b>360</b>	<b>299</b>	<b>403</b>	<b>CHEMICAL</b>
Productos químicos orgánicos e inorgánicos	109	119	468	107	137	133	121	497	102	73	92	Organic and inorganic chemicals
Artículos manufacturados de plástico	41	44	166	46	45	44	48	183	40	26	42	Plastic manufacturing
Materias tintóreas, curtientes y colorantes	37	40	164	38	35	32	31	136	28	30	36	Dyeing, tanning and coloring products
Manufacturas de caucho	18	19	77	18	20	20	18	75	14	4	36	Rubber manufacturing
Aceites esenciales, prod.de tocador y tensoactivos	31	30	124	33	36	38	30	137	36	30	36	Essential oils, toiletries
Resto	147	142	564	136	139	152	146	572	141	136	160	Other
<b>MINERALES NO METÁLICOS</b>	<b>168</b>	<b>161</b>	<b>629</b>	<b>137</b>	<b>170</b>	<b>161</b>	<b>136</b>	<b>604</b>	<b>110</b>	<b>73</b>	<b>130</b>	<b>NON-METALLIC MINERALS</b>
Cemento y materiales de construcción	48	42	182	36	45	36	32	149	29	11	25	Cement and construction material
Abonos y minerales, en bruto	76	72	285	63	84	79	65	290	56	45	73	Fertilizers and minerals gross
Vidrio y artículos de vidrio	25	26	91	20	24	29	24	97	18	9	25	Glass and manufactures
Artículos de cerámica	1	1	4	1	1	1	1	4	1	0	1	Ceramic products
Resto	17	20	68	17	16	16	14	64	7	8	6	Other
<b>SIDERO-METALÚRGICOS Y JOYERÍA</b>	<b>301</b>	<b>309</b>	<b>1 325</b>	<b>305</b>	<b>322</b>	<b>339</b>	<b>344</b>	<b>1 310</b>	<b>230</b>	<b>117</b>	<b>261</b>	<b>BASIC METAL INDUSTRIES AND JEWELRY</b>
Productos de cobre	82	90	355	88	76	80	81	326	79	35	97	Copper products
Productos de zinc	87	86	422	80	97	68	70	315	62	38	59	Zinc products
Productos de hierro	42	45	181	40	48	43	43	173	39	19	39	Iron products
Manufacturas de metales comunes	21	21	97	21	23	20	19	82	14	13	17	Common metals manufacturing
Desperdicios y desechos no ferrosos	4	3	17	4	3	3	2	12	3	1	2	Non ferrous waste
Productos de plomo	2	3	11	3	3	6	3	15	0	0	1	Lead products
Productos de plata	16	17	78	20	26	88	108	242	21	5	22	Silver products
Artículos de joyería	38	37	129	40	40	25	13	118	8	3	18	Jewelry
Resto	8	6	35	9	6	7	5	27	4	3	7	Other
<b>METAL-MECÁNICOS</b>	<b>138</b>	<b>165</b>	<b>591</b>	<b>139</b>	<b>151</b>	<b>131</b>	<b>137</b>	<b>558</b>	<b>124</b>	<b>63</b>	<b>129</b>	<b>FABRICATED METAL PRODUCTS AND MACHINERY</b>
Vehículos de carretera	19	36	98	18	16	16	18	67	17	4	21	On-road vehicles
Maquinaría y equipo industrial, y sus partes	24	21	85	24	20	22	26	92	16	7	18	Industrial machinery, equipment and its parts
Maquinas y aparatos eléctricos, y sus partes	12	17	55	14	13	15	15	57	10	9	13	Electrical appliances, machinery and its parts
Artículos manufacturados de hierro o acero	7	9	31	11	9	7	6	32	6	3	6	Iron and steel manufactured articles
Máquinas de oficina y para procesar datos	4	4	13	2	2	3	2	10	4	1	2	Office and data processing machines
Equipo de uso doméstico	0	0	2	0	0	0	0	1	0	0	0	Domestic equipment
Maquinaría y equipo de inq. civil, y sus partes	20	22	100	24	35	22	22	102	18	11	25	Machinery and equipment for civil engineering
Maquinaría y equipo generadores de fuerza	8	10	40	12	12	12	10	46	12	5	10	Force generating machinery and equipment
Enseres domésticos de metales comunes	2	3	10	3	3	2	3	11	4	1	4	Domestic articles of common metals
Resto	39	41	158	32	43	32	34	141	36	22	30	Other
<b>OTROS 2/</b>	<b>36</b>	<b>39</b>	<b>150</b>	<b>30</b>	<b>30</b>	<b>33</b>	<b>38</b>	<b>131</b>	<b>24</b>	<b>11</b>	<b>27</b>	<b>OTHER PRODUCTS 2/</b>
<b>PRODUCTOS NO TRADICIONALES</b>	<b>3 274</b>	<b>3 583</b>	<b>13 240</b>	<b>3 265</b>	<b>3 224</b>	<b>3 488</b>	<b>3 807</b>	<b>13 783</b>	<b>3 042</b>	<b>2 103</b>	<b>3 430</b>	<b>NON-TRADITIONAL PRODUCTS</b>

<sup>1/</sup> Preliminar. La información de este cuadro se ha actualizado en la Nota Semanal N° 42 (19 de noviembre de 2020).

El calendario anual de publicación de estas estadísticas se presenta en la página vii de esta Nota.

<sup>2/</sup> Incluye pieles, cueros y artesanías, principalmente.

Fuente: BCRP y Sunat.

Elaboración: Gerencia Central de Estudios Económicos.

**EXPORTACIONES POR GRUPO DE ACTIVIDAD ECONÓMICA**  
**EXPORTS**

(Valores FOB en millones de US\$)<sup>1/</sup> / (FOB values in millions of US\$)<sup>1/</sup>

	2018			2019					2020			
	III	IV	ANO	I	II	III	IV	ANO	I	II	III	
<b>1. AGROPECUARIO</b>	<b>1 530</b>	<b>1 967</b>	<b>5 907</b>	<b>1 363</b>	<b>1 194</b>	<b>1 660</b>	<b>2 142</b>	<b>6 359</b>	<b>1 453</b>	<b>1 114</b>	<b>1 813</b>	<b>1. AGRICULTURE AND LIVESTOCK</b>
Frutas, legumbres y hortalizas en conserva	186	247	837	214	189	181	247	831	230	185	223	Preserved fruits and vegetables
Café	248	298	682	69	50	253	266	637	49	50	261	Coffee
Uvas	8	510	820	354	2	14	504	875	426	2	14	Grapes
Paltas	325	2	723	42	437	266	7	752	76	396	281	Avocado
Espárragos frescos	121	136	384	55	70	137	137	400	57	61	122	Fresh asparagus
Arándanos	167	330	548	82	3	257	483	825	39	6	333	Blueberry
Cereales, leguminosas y semillas oleaginosas	78	81	285	60	74	88	85	308	59	62	80	Cereals, legumes and oilseeds
Mangos	1	56	258	174	9	3	77	262	212	11	1	Mangos
Resto	396	306	1 369	313	359	461	337	1 470	305	341	497	Other
<b>2. PESCA</b>	<b>1 081</b>	<b>409</b>	<b>3 296</b>	<b>1 057</b>	<b>867</b>	<b>914</b>	<b>678</b>	<b>3 515</b>	<b>592</b>	<b>377</b>	<b>1 233</b>	<b>2. FISHING</b>
Harina de pescado	579	122	1 564	541	366	339	263	1 509	233	118	686	Fishmeal
Pota	172	55	640	196	232	288	169	884	83	50	265	Giant squid
Aceite de pescado	169	50	375	126	84	130	80	420	73	61	137	Fish oil
Pescados y filetes frescos, congelados y refrigerados	36	43	233	92	61	32	38	223	96	47	33	Fresh, frozen or chilled fish and fillets
Colas de langostinos	33	34	146	26	39	38	35	139	33	35	41	Tails of prawns
Resto	93	106	339	76	84	87	92	340	74	66	73	Other
<b>3. MINERÍA</b>	<b>6 898</b>	<b>7 504</b>	<b>29 814</b>	<b>6 541</b>	<b>7 370</b>	<b>7 396</b>	<b>7 732</b>	<b>29 039</b>	<b>6 511</b>	<b>4 319</b>	<b>6 348</b>	<b>3. MINING</b>
Cobre	3 460	3 842	14 939	3 063	3 603	3 302	3 925	13 893	2 852	2 244	3 104	Copper
Oro /2	1 966	2 099	8 259	1 949	2 077	2 402	2 055	8 482	2 103	1 267	1 931	Gold 2/
Zinc	559	528	2 574	532	573	497	500	2 103	490	209	321	Zinc
Plomo	342	400	1 545	344	383	369	434	1 530	386	253	407	Lead
Hierro	108	122	484	197	209	300	273	979	283	59	173	Iron
Productos de zinc	87	86	422	80	97	68	70	315	62	38	59	Zinc products
Estaño	79	91	352	97	105	87	82	371	100	42	91	Tin
Molibdeno	141	184	612	150	166	150	173	638	110	88	63	Molybdenum
Fosfatos de calcio	65	54	231	49	73	67	54	242	45	40	65	Calcium phosphates
Plata refinada	30	27	123	14	18	22	22	76	17	17	27	Silver (refined)
Resto	59,9	70,4	273,0	68,4	66,3	132,6	143,7	410,9	63,2	62,1	107,1	Other
<b>4. HIDROCARBUROS</b>	<b>1 028</b>	<b>1 039</b>	<b>4 039</b>	<b>839</b>	<b>660</b>	<b>709</b>	<b>766</b>	<b>2 974</b>	<b>538</b>	<b>196</b>	<b>286</b>	<b>4. FUEL</b>
Petróleo crudo y derivados	788,8	733,4	2 996,9	624,7	556,3	576,7	593,7	2 351,4	424,7	139,6	157,0	Petroleum and derivatives
Gas natural	239,4	305,5	1 041,8	214,7	103,3	132,4	172,7	623,1	113,2	56,6	129,0	Natural gas
<b>5. MANUFACTURA NO PRIMARIA</b>	<b>1 505</b>	<b>1 562</b>	<b>6 011</b>	<b>1 452</b>	<b>1 499</b>	<b>1 454</b>	<b>1 395</b>	<b>5 800</b>	<b>1 237</b>	<b>743</b>	<b>1 288</b>	<b>5. NON-PRIMARY MANUFACTURING</b>
Papeles y químicos	438,1	446,1	1 776,7	431,3	462,7	465,6	436,9	1 796,5	400,3	330,4	441,6	Chemical and papers
Textiles	371,8	355,1	1 401,9	349,7	336,8	335,4	331,8	1 353,6	286,4	101,7	296,0	Textiles
Productos de cobre	81,9	90,0	355,3	88,4	76,3	79,7	81,2	325,6	79,2	34,7	96,9	Copper products
Alimentos preparados para animales	59,6	57,3	253,5	55,0	57,4	52,7	45,1	210,2	38,9	47,1	31,9	Prepared food for animals
Molinería y panadería	50,5	52,8	196,1	49,4	50,8	58,9	56,6	215,8	49,5	46,9	60,8	Milling and bakery
Productos de hierro	42,1	45,2	180,6	39,8	47,7	42,7	42,8	173,0	38,8	18,6	38,7	Iron products
Joyería	37,9	36,9	129,2	40,1	39,8	25,1	13,2	118,2	8,2	3,2	18,0	Jewelry
Manufacturas de metales comunes	21	21	97	21	23	20	19	82	14	13	17	Common metals manufacturing
Productos lácteos	37	35	121	27	29	20	17	93	21	8	20	Dairy products
Pisos cerámicos	31	29	113	23	27	24	22	97	20	8	20	Ceramic floor tiles
Vidrio y artículos de vidrio	25	26	91	20	24	29	24	97	18	9	25	Glass manufacturing
Resto	309	367	1 295	307	325	301	306	1 239	263	122	223	Other
<b>TOTAL</b>	<b>12 042</b>	<b>12 480</b>	<b>49 066</b>	<b>11 253</b>	<b>11 590</b>	<b>12 132</b>	<b>12 714</b>	<b>47 688</b>	<b>10 331</b>	<b>6 750</b>	<b>10 968</b>	<b>TOTAL</b>

1/ Preliminar. La información de este cuadro se ha actualizado en la Nota Semanal N° 42 (19 de noviembre de 2020).

El calendario anual de publicación de estas estadísticas se presenta en la página vii de esta Nota.

2/ Incluye estimación de exportaciones de oro no registradas por Aduanas.

Fuente: BCRP y Sunat.

Elaboración: Gerencia Central de Estudios Económicos.

## IMPORTACIONES SEGÚN USO O DESTINO ECONÓMICO IMPORTS

(Valores FOB en millones de US\$)<sup>1/</sup> / (FOB values in millions of US\$)<sup>1/</sup>

	2018			2019					2020			
	III	IV	AÑO	I	II	III	IV	AÑO	I	II	III	
<b>1. BIENES DE CONSUMO</b>	<b>2 423</b>	<b>2 441</b>	<b>9 591</b>	<b>2 327</b>	<b>2 284</b>	<b>2 504</b>	<b>2 461</b>	<b>9 576</b>	<b>2 174</b>	<b>1 688</b>	<b>2 311</b>	<b>1. CONSUMER GOODS</b>
No duraderos	1 367	1 386	5 305	1 338	1 276	1 420	1 375	5 409	1 267	1 288	1 451	<i>Non-durable</i>
Duraderos	1 056	1 055	4 286	989	1 009	1 084	1 086	4 167	907	401	860	<i>Durable</i>
<b>2. INSUMOS</b>	<b>5 402</b>	<b>5 085</b>	<b>20 516</b>	<b>4 783</b>	<b>4 824</b>	<b>4 802</b>	<b>4 691</b>	<b>19 101</b>	<b>4 330</b>	<b>3 110</b>	<b>3 518</b>	<b>2. RAW MATERIALS AND INTERMEDIATE GOODS</b>
Combustibles, lubricantes y conexos	1 800	1 621	6 593	1 399	1 488	1 325	1 436	5 648	1 253	284	582	<i>Fuels</i>
Materias primas para la agricultura	393	367	1 459	337	376	375	361	1 449	321	365	415	<i>For agriculture</i>
Materias primas para la industria	3 209	3 097	12 463	3 048	2 960	3 102	2 894	12 004	2 756	2 461	2 520	<i>For industry</i>
<b>3. BIENES DE CAPITAL</b>	<b>2 908</b>	<b>3 019</b>	<b>11 641</b>	<b>2 830</b>	<b>3 087</b>	<b>3 203</b>	<b>3 176</b>	<b>12 295</b>	<b>2 647</b>	<b>1 967</b>	<b>2 590</b>	<b>3. CAPITAL GOODS</b>
Materiales de construcción	299	337	1 193	309	320	353	322	1 304	327	238	195	<i>Building materials</i>
Para la agricultura	42	30	150	32	36	44	38	152	27	23	53	<i>For agriculture</i>
Para la industria	1 831	1 929	7 373	1 836	1 910	2 031	2 027	7 803	1 716	1 400	1 809	<i>For industry</i>
Equipos de transporte	736	724	2 926	652	820	775	789	3 037	577	305	534	<i>Transportation equipment</i>
<b>4. OTROS BIENES 2/</b>	<b>28</b>	<b>22</b>	<b>123</b>	<b>29</b>	<b>21</b>	<b>28</b>	<b>24</b>	<b>102</b>	<b>23</b>	<b>17</b>	<b>15</b>	<b>4. OTHER GOODS 2/</b>
<b>5. TOTAL IMPORTACIONES</b>	<b>10 761</b>	<b>10 566</b>	<b>41 870</b>	<b>9 969</b>	<b>10 216</b>	<b>10 537</b>	<b>10 352</b>	<b>41 074</b>	<b>9 173</b>	<b>6 782</b>	<b>8 434</b>	<b>5. TOTAL IMPORTS</b>
Nota:												Note:
Admisión temporal	58	66	312	78	106	146	80	410	115	68	144	<i>Temporary admission</i>
Zonas francas 3/	51	65	212	48	55	53	63	220	39	12	50	<i>Free zone 3/</i>
<b>Principales alimentos 4/</b>	<b>628</b>	<b>537</b>	<b>2 542</b>	<b>589</b>	<b>586</b>	<b>645</b>	<b>627</b>	<b>2 447</b>	<b>659</b>	<b>649</b>	<b>661</b>	<b>Foodstuff 4/</b>
Trigo	151	107	489	100	143	101	120	464	126	132	142	<i>Wheat</i>
Maíz y/o sorgo	127	126	600	178	153	169	158	659	164	157	159	<i>Corn and/or sorghum</i>
Arroz	43	35	144	43	25	37	45	149	36	42	38	<i>Rice</i>
Azúcar 5/	29	19	113	22	15	23	22	82	32	48	33	<i>Sugar 5/</i>
Lácteos	26	38	186	26	25	55	38	144	49	41	43	<i>Dairy products</i>
Soya	233	193	935	206	205	240	223	874	233	212	228	<i>Soybean</i>
Carnes	20	20	75	15	20	20	20	75	19	19	18	<i>Meat</i>

1/ Preliminar. La información de este cuadro se ha actualizado en la Nota Semanal N° 42 (19 de noviembre de 2020).

El calendario anual de publicación de estas estadísticas se presenta en la página vii de esta Nota.

2/ Comprende la donación de bienes, la compra de combustibles y alimentos de naves peruanas y la reparación de bienes de capital en el exterior así como los demás bienes no considerados según el clasificador utilizado.

3/ Importaciones ingresadas a la Zona Franca de Tacna (Zofratacna).

4/ Excluye donaciones de alimentos.

5/ Incluye azúcar de caña en bruto sin refinar, clasificada en insumos.

Fuente: BCRP, Sunat, Zofratacna y Banco de la Nación.

Elaboración: Gerencia Central de Estudios Económicos.

SERVICIOS  
SERVICES(Millones de US\$)<sup>1/</sup> / (Millions of US\$)<sup>1/</sup>

	2018			2019					2020			
	III	IV	AÑO	I	II	III	IV	AÑO	I	II	III	
<b>I. TRANSPORTES</b>	<b>-281</b>	<b>-358</b>	<b>-1 300</b>	<b>-364</b>	<b>-390</b>	<b>-353</b>	<b>-408</b>	<b>-1 516</b>	<b>-434</b>	<b>-367</b>	<b>-387</b>	<b>I. TRANSPORTATION</b>
1. Crédito	417	418	1 611	410	383	436	418	1 648	348	115	126	1. Credit
2. Débito	-697	-776	-2 911	-775	-774	-789	-826	-3 164	-782	-482	-513	2. Debit
a. Fletes	-492	-522	-1 962	-504	-498	-532	-571	-2 105	-566	-460	-492	a. Freight
Crédito	10	22	52	13	13	10	6	42	9	6	6	Credit
Débito	-502	-543	-2 014	-517	-511	-542	-577	-2 147	-575	-466	-498	Debit
b. Pasajeros	97	39	199	27	-10	62	34	112	21	2	2	b. Passengers
Crédito	254	236	947	243	214	266	242	965	195	6	6	Credit
Débito	-156	-196	-749	-217	-224	-204	-208	-853	-173	-3	-3	Debit
c. Otros 2/	114	124	463	113	118	117	129	476	111	91	102	c. Other /2
Crédito	153	161	611	154	156	160	170	640	144	103	114	Credit
Débito	-39	-36	-149	-41	-38	-44	-41	-164	-34	-12	-12	Debit
<b>II. VIAJES</b>	<b>322</b>	<b>212</b>	<b>954</b>	<b>179</b>	<b>303</b>	<b>309</b>	<b>209</b>	<b>1 001</b>	<b>78</b>	<b>-1</b>	<b>-2</b>	<b>II. TRAVEL</b>
1. Crédito	966	896	3 557	884	964	1 025	946	3 819	705	20	20	1. Credit
2. Débito	-644	-684	-2 604	-705	-661	-715	-736	-2 818	-627	-22	-22	2. Debit
<b>III. COMUNICACIONES</b>	<b>-55</b>	<b>-45</b>	<b>-209</b>	<b>-60</b>	<b>-55</b>	<b>-51</b>	<b>-56</b>	<b>-221</b>	<b>-48</b>	<b>-56</b>	<b>-56</b>	<b>III. COMMUNICATIONS</b>
1. Crédito	27	30	110	26	27	29	32	114	27	20	24	1. Credit
2. Débito	-82	-76	-319	-86	-81	-80	-88	-335	-75	-76	-81	2. Debit
<b>IV. SEGUROS Y REASEGUROS</b>	<b>-58</b>	<b>-84</b>	<b>-274</b>	<b>17</b>	<b>-81</b>	<b>-90</b>	<b>-90</b>	<b>-244</b>	<b>-101</b>	<b>-148</b>	<b>-62</b>	<b>IV. INSURANCE AND REINSURANCE</b>
1. Crédito	197	202	797	262	190	177	252	881	170	128	189	1. Credit
2. Débito	-255	-285	-1 071	-246	-270	-267	-342	-1 125	-270	-276	-250	2. Debit
<b>V. OTROS 3/</b>	<b>-489</b>	<b>-491</b>	<b>-1 930</b>	<b>-439</b>	<b>-497</b>	<b>-574</b>	<b>-624</b>	<b>-2 134</b>	<b>-409</b>	<b>-398</b>	<b>-480</b>	<b>V. OTHER /3</b>
1. Crédito	250	267	1 016	281	296	277	288	1 142	253	246	241	1. Credit
2. Débito	-739	-758	-2 946	-720	-793	-850	-912	-3 276	-662	-644	-720	2. Debit
<b>VI. TOTAL SERVICIOS</b>	<b>-561</b>	<b>-767</b>	<b>-2 759</b>	<b>-667</b>	<b>-720</b>	<b>-759</b>	<b>-968</b>	<b>-3 114</b>	<b>-914</b>	<b>-970</b>	<b>-987</b>	<b>VI. SERVICES</b>
1. Crédito	1 857	1 812	7 090	1 864	1 860	1 944	1 936	7 604	1 502	529	600	1. Credit
2. Débito	-2 418	-2 579	-9 850	-2 531	-2 580	-2 703	-2 904	-10 718	-2 416	-1 499	-1 586	2. Debit

1/ Preliminar. La información de este cuadro se ha actualizado en la Nota Semanal N° 42 (19 de noviembre de 2020).

El calendario anual de publicación de estas estadísticas se presenta en la página vii de esta Nota.

2/ Comprende gastos portuarios de naves y aeronaves y comisiones de transportes, principalmente.

3/ Comprende servicios de gobierno, financieros, de informática, regalías, alquiler de equipo y servicios empresariales, entre otros.

Fuente: BCRP, SBS, Sunat, Mincetur, PROMPERÚ, Ministerio de Relaciones Exteriores y empresas.

Elaboración: Gerencia Central de Estudios Económicos.

**RENTA DE FACTORES  
INVESTMENT INCOME**

 (Millones de US\$)<sup>1/</sup> / (Millions of US\$)<sup>1/</sup>

	2018			2019					2020			
	III	IV	AÑO	I	II	III	IV	AÑO	I	II	III	
<b>I. INGRESOS</b>	<b>536</b>	<b>554</b>	<b>1 999</b>	<b>626</b>	<b>625</b>	<b>556</b>	<b>598</b>	<b>2 405</b>	<b>524</b>	<b>571</b>	<b>360</b>	<b>I. CREDITS</b>
1. Privados	313	328	1 221	295	304	276	254	1 129	196	135	108	1. Private sector
2. Públicos	223	225	778	330	321	281	344	1 276	328	435	252	2. Public sector
<b>II. EGRESOS</b>	<b>3 493</b>	<b>2 851</b>	<b>13 813</b>	<b>3 865</b>	<b>3 083</b>	<b>3 267</b>	<b>2 939</b>	<b>13 154</b>	<b>2 110</b>	<b>847</b>	<b>2 574</b>	<b>II. DEBITS</b>
1. Privados	2 877	2 500	11 915	3 097	2 770	2 513	2 631	11 012	1 287	522	1 773	1. Private sector
Utilidades 2/	2 404	1 929	9 859	2 598	2 266	1 989	2 211	9 064	835	109	1 422	Profits /2
Intereses 3/	473	570	2 056	499	505	524	421	1 948	452	413	351	Interest obligations 3/
· Por préstamos de largo plazo	238	335	1 117	263	269	285	187	1 005	243	218	157	· Long-term loans
· Por bonos	164	157	647	155	162	170	174	661	153	150	157	· Bonds
· De corto plazo 4/	71	79	292	81	74	68	59	282	56	44	38	· Short-term 4/
2. Públicos 3/	617	351	1 898	768	313	754	308	2 142	823	325	801	2. Public sector interest 3/
Intereses por préstamos de largo plazo	40	125	256	34	80	37	81	232	26	75	22	Long-term loans
Intereses por bonos	577	226	1 641	733	233	716	227	1 911	797	217	779	Bonds
Otros	0	0	1	0	0	0	0	0	0	32	0	Other
<b>III. TOTAL RENTA DE FACTORES (I-II)</b>	<b>-2 958</b>	<b>-2 297</b>	<b>-11 814</b>	<b>-3 239</b>	<b>-2 458</b>	<b>-2 710</b>	<b>-2 342</b>	<b>-10 749</b>	<b>-1 586</b>	<b>-276</b>	<b>-2 214</b>	<b>III. INCOME BALANCE (I-II)</b>
1. Privados	-2 564	-2 171	-10 694	-2 802	-2 466	-2 238	-2 378	-9 883	-1 091	-387	-1 665	1. Private sector
2. Públicos	-394	-126	-1 120	-438	8	-473	36	-867	-495	111	-549	2. Public sector

1/ Preliminar. La información de este cuadro se ha actualizado en la Nota Semanal N° 42 (19 de noviembre de 2020).

El calendario anual de publicación de estas estadísticas se presenta en la página vii de esta Nota.

2/ Utilidades o pérdidas devengadas en el periodo. Incluye las utilidades y dividendos remesados al exterior más las ganancias no distribuidas.

3/ Incluye comisiones.

4/ Incluye intereses de las empresas públicas no financieras y por obligaciones en moneda nacional con no residentes.

Fuente: BCRP, MEF, Cofide, ONP y empresas.

Elaboración: Gerencia Central de Estudios Económicos.

**CUENTA FINANCIERA DEL SECTOR PRIVADO  
PRIVATE SECTOR LONG-TERM CAPITAL FLOWS**

(Millones de US\$)<sup>1/</sup> / (Millions of US\$)<sup>1/</sup>

	2018			2019					2020			
	III	IV	AÑO	I	II	III	IV	AÑO	I	II	III	
<b>1. ACTIVOS</b>	<b>-1 567</b>	<b>4</b>	<b>-3 558</b>	<b>-2 314</b>	<b>-747</b>	<b>916</b>	<b>-279</b>	<b>-2 424</b>	<b>-973</b>	<b>1 920</b>	<b>-106</b>	<b>1. ASSETS</b>
Inversión directa en el extranjero	-173	-101	-19	-649	-356	-126	235	-896	-81	-91	-122	<i>Direct investment abroad</i>
Inversión de cartera en el exterior 2/	-1 394	105	-3 539	-1 664	-391	1 042	-514	-1 527	-891	2 011	15	<i>Portfolio investment 2/</i>
<b>2. PASIVOS</b>	<b>1 497</b>	<b>122</b>	<b>4 476</b>	<b>2 689</b>	<b>1 879</b>	<b>2 347</b>	<b>1 021</b>	<b>7 936</b>	<b>725</b>	<b>-1 313</b>	<b>115</b>	<b>2. LIABILITIES</b>
Inversión directa extranjera en el país	1 508	785	6 488	2 186	2 187	1 413	3 107	8 892	1 014	219	361	<i>Direct investment</i>
a. Reversión	1 601	804	5 576	25	1 328	496	1 207	3 057	268	-339	1 155	<i>a. Reinvestment</i>
b. Aportes y otras operaciones de capital	-249	343	681	332	1 822	610	176	2 940	-88	41	-18	<i>b. Equity capital</i>
c. Préstamos netos con matriz	156	-362	231	1 828	-963	306	1 724	2 895	834	518	-776	<i>c. Net liabilities to affiliated enterprises</i>
Inversión extranjera de cartera en el país	-26	-801	-411	-79	425	1 383	-462	1 268	-119	-347	901	<i>Portfolio investment</i>
a. Participaciones de capital 3/	-74	-179	-442	-70	-277	-40	-125	-511	-82	-66	-139	<i>a. Equity securities 3/</i>
b. Renta fija	48	-622	31	-9	702	1 423	-336	1 779	-37	-281	1 040	<i>b. Fixed-rate income</i>
Préstamos de largo plazo	15	138	-1 601	583	-733	-449	-1 624	-2 224	-170	-1 185	-1 147	<i>Long-term loans</i>
a. Desembolsos	852	1 411	4 014	1 087	1 155	737	537	3 516	587	236	361	<i>a. Disbursements</i>
b. Amortización	-837	-1 274	-5 616	-504	-1 889	-1 186	-2 161	-5 740	-757	-1 422	-1 509	<i>b. Amortization</i>
<b>3. TOTAL</b>	<b>-70</b>	<b>125</b>	<b>917</b>	<b>376</b>	<b>1 132</b>	<b>3 262</b>	<b>742</b>	<b>5 512</b>	<b>-247</b>	<b>607</b>	<b>8</b>	<b>3. TOTAL</b>
Nota:												Note:
Inversión directa extranjera neta	1 335	684	6 469	1 536	1 831	1 286	3 342	7 996	933	128	240	<i>Net direct investment</i>

1/ Preliminar. La información de este cuadro se ha actualizado en la Nota Semanal N° 42 (19 de noviembre de 2020).

El calendario anual de publicación de estas estadísticas se presenta en la página vii de esta Nota.

2/ Incluye principalmente acciones y otros activos sobre el exterior del sector financiero y no financiero. El signo negativo indica aumento de activos.

3/ Considera la compra neta de acciones por no residentes a través de la Bolsa de Valores de Lima (BVL), registrada por Cavali S.A. ICLV (institución de compensación y liquidación de valores). Además incluye la colocación de American Depositary Receipts (ADRs).

Fuente: BCRP, Cavali S.A. ICLV, Agencia de Promoción de la Inversión Privada (Proinversión) y empresas.

Elaboración: Gerencia Central de Estudios Económicos.



**CUENTA FINANCIERA DEL SECTOR PÚBLICO  
PUBLIC SECTOR FINANCIAL ACCOUNT**

**(Millones de US\$)<sup>1/ 2/</sup> / (Millions of US\$)<sup>1/ 2/</sup>**

	2018					2019					2020			
	I	II	III	IV	AÑO	I	II	III	IV	AÑO	I	II	III	
<b>I. DESEMBOLSOS</b>	<b>107</b>	<b>81</b>	<b>62</b>	<b>1 550</b>	<b>1 800</b>	<b>519</b>	<b>816</b>	<b>50</b>	<b>478</b>	<b>1 863</b>	<b>78</b>	<b>3 323</b>	<b>2 443</b>	<b>I. DISBURSEMENTS</b>
Proyectos de Inversión	107	81	62	1 550	1 800	519	66	50	478	1 113	78	323	1 943	Investment Projects
Gobierno central	89	36	45	304	473	502	56	42	464	1 064	26	322	1 942	Central Government
Empresas estatales	18	45	17	1 247	1 327	17	10	9	14	49	52	1	1	Public Enterprises
- Financieras	16	28	0	0	44	0	0	0	0	0	0	0	0	- Financial
- No financieras	2	17	17	1 247	1 283	17	10	9	14	49	52	1	1	- Non-Financial
Importación de alimentos	0	0	0	0	0	0	0	0	0	0	0	0	0	Food Import
Defensa	0	0	0	0	0	0	0	0	0	0	0	0	0	Defense
Libre disponibilidad	0	0	0	0	0	0	0	0	0	0	0	0	0	Free Disposal Funds
Bonos 3/	0	0	0	0	0	0	750	0	0	750	0	3 000	500	Bonds 3/
Brady	0	0	0	0	0	0	0	0	0	0	0	0	0	Brady
Globales	0	0	0	0	0	0	750	0	0	750	0	3 000	0	Global
Empresas Públicas Financieras	0	0	0	0	0	0	0	0	0	0	0	0	500	Financial Public Enterprises
Empresas Públicas No Financieras	0	0	0	0	0	0	0	0	0	0	0	0	0	Non - Financial Public Enterprises
<b>II. AMORTIZACIÓN</b>	<b>-150</b>	<b>-382</b>	<b>-137</b>	<b>-944</b>	<b>-1 614</b>	<b>-219</b>	<b>-842</b>	<b>-732</b>	<b>-413</b>	<b>-2 205</b>	<b>-96</b>	<b>-83</b>	<b>-614</b>	<b>II. AMORTIZATION</b>
<b>III. ACTIVOS EXTERNOS NETOS</b>	<b>-93</b>	<b>-73</b>	<b>-134</b>	<b>99</b>	<b>-201</b>	<b>429</b>	<b>2</b>	<b>-70</b>	<b>-146</b>	<b>214</b>	<b>183</b>	<b>-172</b>	<b>-145</b>	<b>III. NET EXTERNAL ASSETS</b>
<b>IV. OTRAS OPERACIONES CON TITULOS DE DEUDA (a-b)</b>	<b>-1 400</b>	<b>421</b>	<b>1 174</b>	<b>1 943</b>	<b>2 137</b>	<b>3 052</b>	<b>1 984</b>	<b>-965</b>	<b>474</b>	<b>4 545</b>	<b>702</b>	<b>108</b>	<b>1 070</b>	<b>IV. OTHER TRANSACTIONS INVOLVING TREASURY BONDS (a-b)</b>
a. Bonos Soberanos adquiridos por no residentes 4/	-1 371	215	1 192	1 786	1 822	3 033	1 733	-1 032	455	4 190	683	221	1 093	a. Sovereign Bonds held by non-residentes 4/
b. Bonos Globales adquiridos por residentes	29	-205	18	-157	-315	-19	-250	-67	-19	-355	-19	114	23	b. Global Bonds held by residentes
<b>V. TOTAL</b>	<b>-1 536</b>	<b>46</b>	<b>964</b>	<b>2 647</b>	<b>2 122</b>	<b>3 782</b>	<b>1 959</b>	<b>-1 717</b>	<b>393</b>	<b>4 417</b>	<b>867</b>	<b>3 176</b>	<b>2 754</b>	<b>V. TOTAL</b>

1/ Preliminar. Información actualizada con datos al 13 de noviembre de 2020 en la Nota Semanal N° 42 (19 de noviembre de 2020). El calendario anual de publicación de estas estadísticas se presenta en la página vii de esta Nota.

2/ Deuda de mediano y largo plazo.

3/ Los Bonos son clasificados de acuerdo al mercado donde fueron emitidos. Los Bonos Brady y Globales, emitidos en el exterior, son parte de la deuda pública externa, incluyendo aquellos adquiridos por residentes.

Para empresas públicas financieras, desde el 2012 se incluyen los Bonos Corporativos de COFIDE y desde el 2013 los Bonos Corporativos del Fondo Mivienda.

Para empresas públicas no financieras, desde el 2017 se incluyen los Bonos Corporativos de Petroperú.

Fuente: MEF, BCRP.

Elaboración: Gerencia Central de Estudios Económicos

**CUENTA FINANCIERA DE CAPITALES DE CORTO PLAZO**  
**SHORT-TERM CAPITAL FLOWS**

(Millones de US\$)<sup>1/</sup> / (Millions of US\$)<sup>1/</sup>

	2018			2019					2020			
	III	IV	AÑO	I	II	III	IV	AÑO	I	II	III	
<b>1. EMPRESAS BANCARIAS</b>	-177	1 201	981	-1 159	1 172	443	-458	-3	94	-835	-226	<b>1. COMMERCIAL BANKS</b>
Activos 2/	475	-160	109	-531	1 069	80	-115	504	-137	-280	-31	Assets 2/
Pasivos 3/	-653	1 362	872	-629	103	363	-343	-507	231	-555	-195	Liabilities 3/
<b>2. BCRP</b>	0	0	0	0	0	0	0	0	0	0	0	<b>2. BCRP</b>
<b>3. BANCO DE LA NACION</b>	4	9	49	3	-7	-24	-9	-37	-15	17	7	<b>3. BANCO DE LA NACION</b>
Activos 2/	4	9	49	3	-7	-24	-9	-37	-15	17	7	Assets 2/
Pasivos 3/	0	0	0	0	0	0	0	0	0	0	0	Liabilities 3/
<b>4. FINANCIERAS NO BANCARIAS</b>	278	63	23	-40	13	-8	3	-33	-91	158	20	<b>4. NON-BANKING FINANCIAL COMPANIES</b>
Activos 2/	162	126	-49	1	0	0	0	1	-62	102	-1	Assets 2/
Pasivos 3/	116	-63	72	-41	13	-8	3	-33	-29	56	21	Liabilities 3/
<b>5. SECTOR NO FINANCIERO</b>	-872	-1 034	-2 556	26	554	704	-593	691	852	791	-45	<b>5. NON-FINANCIAL SECTOR</b>
Activos 2/	-781	-883	-2 432	270	847	736	-316	1 538	-85	471	-255	Assets 2/
Pasivos 3/	-91	-152	-124	-244	-293	-33	-277	-847	938	321	210	Liabilities 3/
<b>6. TOTAL DE CAPITALES DE CORTO PLAZO</b>	<b>-768</b>	<b>239</b>	<b>-1 503</b>	<b>-1 170</b>	<b>1 731</b>	<b>1 115</b>	<b>-1 057</b>	<b>618</b>	<b>840</b>	<b>131</b>	<b>-243</b>	<b>6. TOTAL SHORT-TERM CAPITAL</b>
Activos 2/	-141	-908	-2 323	-257	1 908	793	-439	2 005	-299	310	-280	Assets 2/
Pasivos 3/	-627	1 147	820	-913	-177	322	-618	-1 386	1 139	-179	36	Liabilities 3/

1/ Preliminar. La información de este cuadro se ha actualizado en la Nota Semanal N° 42 (19 de noviembre de 2020).

El calendario anual de publicación de estas estadísticas se presenta en la página vii de esta Nota.

2/ El signo negativo indica aumento de activos.

3/ El signo positivo indica aumento de pasivos.

Fuente: BCRP, Bank for International Settlements (BIS) y empresas.

Elaboración: Gerencia Central de Estudios Económicos.

**POSICIÓN DE ACTIVOS Y PASIVOS EXTERNOS**  
**EXTERNAL ASSETS AND LIABILITIES POSITION**

 (Niveles a fin de periodo en millones de US\$)<sup>1/</sup> / (End -of- period levels in millions of US\$)<sup>1/</sup>

	2018		2019				2020			
	Set.	Dic.	Mar.	Jun.	Set.	Dic.	Mar.	Jun.	Set.	
<b>I. ACTIVOS</b>	<b>120 639</b>	<b>121 205</b>	<b>127 735</b>	<b>130 537</b>	<b>129 901</b>	<b>131 780</b>	<b>127 530</b>	<b>131 607</b>	<b>134 426</b>	<b>I. ASSETS</b>
1. Activos de reserva del BCRP	57 998	60 288	63 151	66 714	67 893	68 370	68 150	71 472	72 428	1. Reserve assets of the BCRP
2. Activos del sistema financiero (sin BCRP) 2/	37 447	34 902	38 637	38 197	37 132	38 466	35 315	36 121	37 578	2. Financial system (excludes BCRP) 2/
3. Otros activos	25 193	26 015	25 947	25 627	24 876	24 944	24 066	24 014	24 420	3. Other assets
<b>II. PASIVOS</b>	<b>201 372</b>	<b>204 678</b>	<b>211 293</b>	<b>215 532</b>	<b>214 553</b>	<b>217 224</b>	<b>215 811</b>	<b>216 649</b>	<b>219 628</b>	<b>II. LIABILITIES</b>
<b>1. Bonos y deuda externa total privada y pública 3/</b>	<b>74 593</b>	<b>77 787</b>	<b>80 702</b>	<b>82 844</b>	<b>81 699</b>	<b>80 089</b>	<b>80 853</b>	<b>82 158</b>	<b>84 914</b>	<b>1. Bonds and private and public external debt 3/</b>
a. Mediano y largo plazo	66 492	68 430	72 366	74 543	73 244	72 232	71 783	73 372	76 041	a. Medium and long-term
Sector privado 4/	33 972	33 518	34 028	34 000	34 952	32 952	32 712	31 283	31 142	Private sector 4/
Sector público (i - ii + iii) 5/	32 520	34 912	38 338	40 543	38 292	39 280	39 071	42 089	44 899	Public sector (i - ii + iii) 5/
i. Deuda pública externa	22 284	22 977	23 149	23 204	22 404	22 554	22 343	25 758	27 805	i. Public external debt
ii. Títulos del mercado externo adquiridos por residentes	1 510	1 353	1 334	1 084	1 017	998	978	1 092	1 115	ii. External debt securities held by residents
iii. Títulos del mercado interno adquiridos por no residentes	11 746	13 288	16 523	18 424	16 905	17 724	17 706	17 423	18 208	iii. Domestic debt securities held by non-residents
b. Corto plazo	8 101	9 356	8 336	8 301	8 455	7 857	9 070	8 786	8 874	b. Short-term
Sistema financiero (sin BCRP) 4/	3 076	4 375	3 705	3 821	4 176	3 835	4 036	3 537	3 363	Financial system (excludes BCRP) 4/
BCRP	58	167	59	201	33	54	128	23	74	BCRP
Otros	4 967	4 815	4 571	4 279	4 246	3 969	4 906	5 227	5 437	Other
<b>2. Inversión directa</b>	<b>105 653</b>	<b>106 438</b>	<b>108 624</b>	<b>110 810</b>	<b>112 223</b>	<b>115 330</b>	<b>116 344</b>	<b>116 564</b>	<b>116 925</b>	<b>2. Direct investment</b>
<b>3. Participación de capital</b>	<b>21 126</b>	<b>20 453</b>	<b>21 967</b>	<b>21 878</b>	<b>20 631</b>	<b>21 804</b>	<b>18 613</b>	<b>17 927</b>	<b>17 789</b>	<b>3. Equity securities</b>

1/ Preliminar. La información de este cuadro se ha actualizado en la Nota Semanal N° 42 (19 de noviembre de 2020).

El calendario anual de publicación de estas estadísticas se presenta en la página vii de esta Nota.

2/ Incluye activos en moneda nacional contra no residentes.

3/ La deuda pública externa comprende la deuda del Gobierno Central y de las empresas públicas.

4/ Incluye obligaciones en moneda nacional con no residentes.

5/ Los bonos del gobierno emitidos en el exterior y en poder de residentes se excluyen de los pasivos externos del sector público.

Los bonos del gobierno emitidos localmente, en poder de no residentes, se incluyen en los pasivos externos de este mismo sector.

Fuente: BCRP, MEF, Cavali S.A.ICLV, Proinversión, BIS y empresas.

Elaboración: Gerencia Central de Estudios Económicos.

**POSICIÓN DE ACTIVOS Y PASIVOS EXTERNOS**  
**EXTERNAL ASSETS AND LIABILITIES POSITION**

(Porcentaje del PBI)<sup>1/</sup> / (Percentage of GDP)<sup>1/</sup>

	2018		2019				2020			
	Set.	Dic.	Mar.	Jun.	Set.	Dic.	Mar.	Jun.	Set.	
<b>I. ACTIVOS</b>	<b>53,8</b>	<b>53,8</b>	<b>56,7</b>	<b>57,7</b>	<b>56,8</b>	<b>57,1</b>	<b>55,7</b>	<b>62,3</b>	<b>65,8</b>	<b>I. ASSETS</b>
1. Activos de reserva del BCRP	25,9	26,8	28,0	29,5	29,7	29,6	29,8	33,9	35,4	1. Reserve assets of the BCRP
2. Activos del sistema financiero (sin BCRP) 2/	16,7	15,5	17,1	16,9	16,3	16,7	15,4	17,1	18,4	2. Financial system (excludes BCRP) 2/
3. Otros activos	11,2	11,5	11,5	11,3	10,9	10,8	10,5	11,4	11,9	3. Other assets
<b>II. PASIVOS</b>	<b>89,8</b>	<b>90,8</b>	<b>93,8</b>	<b>95,3</b>	<b>93,9</b>	<b>94,1</b>	<b>94,3</b>	<b>102,6</b>	<b>107,5</b>	<b>II. LIABILITIES</b>
<b>1. Bonos y deuda externa total privada y pública 3/</b>	<b>33,2</b>	<b>34,5</b>	<b>35,8</b>	<b>36,6</b>	<b>35,8</b>	<b>34,7</b>	<b>35,3</b>	<b>38,9</b>	<b>41,6</b>	<b>1. Bonds and private and public external debt 3/</b>
a. Mediano y largo plazo	29,6	30,4	32,1	33,0	32,1	31,3	31,4	34,8	37,2	a. Medium and long-term
Sector privado 4/	15,1	14,9	15,1	15,0	15,3	14,3	14,3	14,8	15,2	Private sector 4/
Sector público (i - ii + iii) 5/	14,5	15,5	17,0	17,9	16,8	17,0	17,1	19,9	22,0	Public sector (i - ii + iii) 5/
i. Deuda pública externa	9,9	10,2	10,3	10,3	9,8	9,8	9,8	12,2	13,6	i. Public external debt
ii. Títulos del mercado externo adquiridos por residentes	0,7	0,6	0,6	0,5	0,4	0,4	0,4	0,5	0,5	ii. External debt securities held by residents
iii. Títulos del mercado interno adquiridos por no residentes	5,2	5,9	7,3	8,1	7,4	7,7	7,7	8,3	8,9	iii. Domestic debt securities held by non-residents
b. Corto plazo	3,6	4,2	3,7	3,7	3,7	3,4	4,0	4,2	4,3	b. Short-term
Sistema financiero (sin BCRP) 4/	1,4	1,9	1,6	1,7	1,8	1,7	1,8	1,7	1,6	Financial system (excludes BCRP) 4/
BCRP	0,0	0,1	0,0	0,1	0,0	0,0	0,1	0,0	0,0	BCRP
Otros	2,2	2,1	2,0	1,9	1,9	1,7	2,1	2,5	2,7	Other
<b>2. Inversión directa</b>	<b>47,1</b>	<b>47,2</b>	<b>48,2</b>	<b>49,0</b>	<b>49,1</b>	<b>50,0</b>	<b>50,8</b>	<b>55,2</b>	<b>57,2</b>	<b>2. Direct investment</b>
<b>3. Participación de capital</b>	<b>9,4</b>	<b>9,1</b>	<b>9,7</b>	<b>9,7</b>	<b>9,0</b>	<b>9,4</b>	<b>8,1</b>	<b>8,5</b>	<b>8,7</b>	<b>3. Equity securities</b>

1/ Preliminar. La información de este cuadro se ha actualizado en la Nota Semanal N° 42 (19 de noviembre de 2020).

El calendario anual de publicación de estas estadísticas se presenta en la página vii de esta Nota.

2/ Incluye activos en moneda nacional contra no residentes.

3/ La deuda pública externa comprende la deuda del Gobierno Central y de las empresas públicas.

4/ Incluye obligaciones en moneda nacional con no residentes.

5/ Los bonos del gobierno emitidos en el exterior y en poder de residentes se excluyen de los pasivos externos del sector público.

Los bonos del gobierno emitidos localmente, en poder de no residentes, se incluyen en los pasivos externos de este mismo sector.

Fuente: BCRP, MEF, Cavali S.A.ICLV, Proinversión, BIS y empresas.

Elaboración: Gerencia Central de Estudios Económicos.

**CONCERTACIONES DE FINANCIAMIENTO EXTERNO PÚBLICO POR FUENTE FINANCIERA, DESTINO Y PLAZO DE VENCIMIENTO**  
**COMMITTED LOANS BY FINANCIAL SOURCE, USE AND MATURITY**

(Millones de US\$)<sup>1/2/</sup> / (Millions of US\$)<sup>1/2/</sup>

PERÍODO	FUENTE FINANCIERA / FINANCIAL SOURCE							DESTINO / USE				PLAZO VENCIMIENTO/ MATURITY		TOTAL	PERIOD
	Organismos Internacionales <i>Multilateral Organizations</i>	Club de París <i>Paris Club</i>	Bonos <i>Bonds</i>	Proveedores sin seguro <i>Suppliers</i>	Banca Internacional <i>Commercial Banks</i>	América Latina <i>Latin America</i>	Otros bilaterales <i>Other bilateral</i>	Proyectos de Inversión <i>Investment Projects</i>	Libre Disponibilidad <i>Free Disposal Funds</i>	Importación de alimentos <i>Food Imports</i>	Defensa <i>Defense</i>	1-5 años <i>1-5 years</i>	+ de 5 años <i>more than 5 years</i>		
	<b>2018</b>	<b>1 246</b>	<b>93</b>	<b>0</b>	<b>0</b>	<b>0</b>	<b>0</b>	<b>0</b>	<b>1 339</b>	<b>0</b>	<b>0</b>	<b>0</b>	<b>0</b>		
I	0	0	0	0	0	0	0	0	0	0	0	0	0	0	I
II	65	0	0	0	0	0	0	65	0	0	0	0	65	65	II
III	355	0	0	0	0	0	0	355	0	0	0	0	355	355	III
IV	826	93	0	0	0	0	0	919	0	0	0	0	919	919	IV
<b>2019</b>	<b>142</b>	<b>24</b>	<b>358</b>	<b>0</b>	<b>0</b>	<b>0</b>	<b>0</b>	<b>166</b>	<b>358</b>	<b>0</b>	<b>0</b>	<b>24</b>	<b>500</b>	<b>524</b>	<b>2019</b>
I	0	0	0	0	0	0	0	0	0	0	0	0	0	0	I
II	0	0	0	0	0	0	0	0	0	0	0	0	0	0	II
III	17	0	0	0	0	0	0	17	0	0	0	0	17	17	III
IV	125	24	358	0	0	0	0	149	358	0	0	24	483	507	IV
<b>2020</b>	<b>453</b>	<b>0</b>	<b>5 305</b>	<b>0</b>	<b>0</b>	<b>0</b>	<b>0</b>	<b>453</b>	<b>5 305</b>	<b>0</b>	<b>0</b>	<b>0</b>	<b>5 759</b>	<b>5 759</b>	<b>2020</b>
I	100	0	0	0	0	0	0	100	0	0	0	0	100	100	I
II	353	0	5 305	0	0	0	0	353	5 305	0	0	0	5 659	5 659	II
III	0	0	0	0	0	0	0	0	0	0	0	0	0	0	III

1/ Preliminar. Información actualizada con datos al 13 de noviembre de 2020 en la Nota Semanal N° 42 (19 de noviembre de 2020). El calendario anual de publicación de estas estadísticas se presenta en la página vii de esta Nota.

2/ Deuda de mediano y largo plazo.

Fuente: MEF, BCRP.

Elaboración: Gerencia Central de Estudios Económicos

**OPERACIONES DEL SECTOR PÚBLICO NO FINANCIERO**  
**OPERATIONS OF THE NON FINANCIAL PUBLIC SECTOR**

(Millones de soles)<sup>1/</sup> / (Millions of soles)<sup>1/</sup>

	2018					2019					2020			
	I	II	III	IV	AÑO	I	II	III	IV	AÑO	I	II	III	
<b>1. Ingresos corrientes del gobierno general</b>	<b>35 130</b>	<b>39 300</b>	<b>33 330</b>	<b>34 867</b>	<b>142 627</b>	<b>38 064</b>	<b>41 651</b>	<b>34 416</b>	<b>37 792</b>	<b>151 923</b>	<b>36 486</b>	<b>26 402</b>	<b>28 872</b>	<b>1. Current revenues of the General Government</b>
a. Ingresos tributarios	26 435	29 415	24 969	26 539	107 358	28 679	30 959	25 432	28 700	113 769	27 778	20 035	21 205	a. Tax revenue
b. Ingresos no tributarios	8 695	9 885	8 360	8 328	35 268	9 385	10 692	8 985	9 092	38 154	8 708	6 367	7 666	b. Non-tax revenue
<b>2. Gastos no financieros del gobierno general</b>	<b>29 252</b>	<b>34 454</b>	<b>37 169</b>	<b>48 489</b>	<b>149 364</b>	<b>28 568</b>	<b>36 521</b>	<b>38 847</b>	<b>50 595</b>	<b>154 530</b>	<b>32 585</b>	<b>33 310</b>	<b>42 355</b>	<b>2. Non-financial expenditures of the General Government</b>
a. Corriente	24 147	26 866	28 436	33 696	113 145	24 198	28 338	29 829	37 017	119 382	27 096	30 612	34 329	a. Current
b. Capital	5 105	7 588	8 733	14 793	36 219	4 369	8 183	9 017	13 578	35 148	5 489	2 698	8 026	b. Capital
<i>Formación Bruta de Capital</i>	<i>4 399</i>	<i>6 460</i>	<i>7 674</i>	<i>12 961</i>	<i>31 495</i>	<i>3 927</i>	<i>7 242</i>	<i>7 507</i>	<i>11 957</i>	<i>30 633</i>	<i>4 466</i>	<i>1 955</i>	<i>5 779</i>	<i>Gross capital formation</i>
<i>Gobierno Nacional</i>	<i>1 829</i>	<i>2 336</i>	<i>2 444</i>	<i>4 744</i>	<i>11 352</i>	<i>1 609</i>	<i>2 668</i>	<i>2 586</i>	<i>4 865</i>	<i>11 728</i>	<i>1 612</i>	<i>843</i>	<i>1 974</i>	<i>National Government</i>
<i>Gobiernos Regionales</i>	<i>702</i>	<i>1 403</i>	<i>1 527</i>	<i>2 625</i>	<i>6 257</i>	<i>726</i>	<i>1 283</i>	<i>1 537</i>	<i>2 681</i>	<i>6 228</i>	<i>906</i>	<i>405</i>	<i>1 557</i>	<i>Regional Government</i>
<i>Gobiernos Locales</i>	<i>1 869</i>	<i>2 722</i>	<i>3 703</i>	<i>5 592</i>	<i>13 885</i>	<i>1 592</i>	<i>3 291</i>	<i>3 384</i>	<i>4 411</i>	<i>12 677</i>	<i>1 948</i>	<i>707</i>	<i>2 248</i>	<i>Local Government</i>
<i>Otros gastos de capital</i>	<i>706</i>	<i>1 128</i>	<i>1 059</i>	<i>1 832</i>	<i>4 724</i>	<i>443</i>	<i>941</i>	<i>1 510</i>	<i>1 622</i>	<i>4 515</i>	<i>1 023</i>	<i>743</i>	<i>2 247</i>	<i>Others capital expenditure</i>
<b>3. Otros 2/</b>	<b>154</b>	<b>-1 070</b>	<b>-4</b>	<b>593</b>	<b>-328</b>	<b>690</b>	<b>-285</b>	<b>1 114</b>	<b>-781</b>	<b>738</b>	<b>-1 463</b>	<b>-1 469</b>	<b>1 109</b>	<b>3. Others 2/</b>
<b>4. Resultado Primario (=1-2+3)</b>	<b>6 032</b>	<b>3 776</b>	<b>-3 844</b>	<b>-13 029</b>	<b>-7 065</b>	<b>10 186</b>	<b>4 846</b>	<b>-3 317</b>	<b>-13 584</b>	<b>-1 869</b>	<b>2 438</b>	<b>-8 378</b>	<b>-12 374</b>	<b>4. Primary Balance (=1-2+3)</b>
<b>5. Intereses</b>	<b>3 922</b>	<b>1 008</b>	<b>3 686</b>	<b>1 398</b>	<b>10 013</b>	<b>4 188</b>	<b>1 184</b>	<b>4 104</b>	<b>1 186</b>	<b>10 662</b>	<b>4 558</b>	<b>1 136</b>	<b>4 637</b>	<b>5. Interest payments</b>
<b>6. Resultado Económico (=4-5)</b>	<b>2 110</b>	<b>2 768</b>	<b>-7 530</b>	<b>-14 427</b>	<b>-17 078</b>	<b>5 998</b>	<b>3 661</b>	<b>-7 420</b>	<b>-14 770</b>	<b>-12 531</b>	<b>-2 120</b>	<b>-9 514</b>	<b>-17 011</b>	<b>6. Overall balance (=4-5)</b>

1/ Preliminar. Información actualizada con datos al 13 de noviembre de 2020 en la Nota Semanal N° 42 (19 de noviembre de 2020).

2/ Incluye ingresos de capital del Gobierno General y resultado primario de empresas estatales.

Fuente: MEF, BN, Sunat, EsSalud, sociedades de beneficencia pública y empresas estatales.

Elaboración: Gerencia Central de Estudios Económicos

**AHORRO EN CUENTA CORRIENTE DEL SECTOR PÚBLICO NO FINANCIERO**  
**CURRENT ACCOUNT SAVING OF THE NON-FINANCIAL PUBLIC SECTOR**

(Millones de soles)<sup>1/ 2/ 3/</sup> / (Millions of soles)<sup>1/ 2/ 3/</sup>

	2018					2019					2020			
	I	II	III	IV	AÑO	I	II	III	IV	AÑO	I	II	III	
I. AHORRO EN CUENTA CORRIENTE (1+2)	7 541	11 397	1 616	977	21 530	10 747	12 632	2 248	314	25 941	4 520	-6 271	-8 352	I. CURRENT ACCOUNT SAVING (1+2)
1. Gobierno Central	5 461	9 997	-2 083	-1 060	12 315	5 510	10 532	-1 761	-1 690	12 590	1 145	-5 969	-18 110	1. Central Government
a. Ingresos Corrientes 4/	29 199	33 475	27 751	29 138	119 562	31 769	35 446	28 361	31 361	126 938	30 511	22 005	23 470	a. Current Revenue 4/
b. Gastos Corrientes	23 737	23 478	29 834	30 197	107 247	26 260	24 914	30 122	33 052	114 348	29 365	27 973	41 580	b. Current Expenditure
- No Financieros	19 993	22 703	26 283	29 259	98 238	22 252	24 040	26 155	32 182	104 629	24 920	27 143	37 046	- Non-Financial
- Financieros	3 744	776	3 551	938	9 009	4 008	874	3 967	870	9 719	4 445	831	4 535	- Financial
2. Otras entidades 5/ 6/	2 079	1 401	3 698	2 037	9 215	5 237	2 100	4 009	2 004	13 351	3 375	-302	9 759	2. Other entities 5/ 6/
II. INGRESOS DE CAPITAL	388	150	407	206	1 151	466	267	421	420	1 574	37	21	165	II. CAPITAL REVENUE
III. GASTOS DE CAPITAL	5 819	8 779	9 552	15 609	39 760	5 216	9 238	10 090	15 503	40 046	6 677	3 264	8 825	III. CAPITAL EXPENDITURE
1. Inversión pública	5 102	7 584	8 570	14 150	35 406	4 806	8 500	8 685	13 523	35 514	5 622	2 536	6 689	1. Public Investment
2. Otros	716	1 195	982	1 460	4 354	410	737	1 405	1 980	4 532	1 055	728	2 136	2. Others
IV. RESULTADO ECONÓMICO (I+II-III)	2 110	2 768	-7 530	-14 427	-17 078	5 998	3 661	-7 420	-14 770	-12 531	-2 120	-9 514	-17 011	IV. OVERALL BALANCE (I+II-III)
V. FINANCIAMIENTO NETO (1+2+3)	-2 110	-2 768	7 530	14 427	17 078	-5 998	-3 661	7 420	14 770	12 531	2 120	9 514	17 011	V. NET FINANCING (1+2+3)
1. Externo	133	194	523	-1 448	-598	3 627	-233	109	1 176	4 679	2 417	10 765	6 352	1. Foreign
2. Interno	-2 252	-2 987	7 004	15 857	17 622	-9 646	-3 442	7 301	13 571	7 784	-299	-1 265	10 659	2. Domestic
3. Privatización	9	24	3	18	54	22	14	10	23	69	1	14	0	3. Privatization

1/ Comprende las operaciones del gobierno general y de las empresas estatales no financieras. No incluye el resultado de las entidades estatales financieras.

2/ Preliminar. Información actualizada con datos al 13 de noviembre de 2020 en la Nota Semanal N° 42 (19 de noviembre de 2020). Desde la edición N°19 de 2003 se incorpora mejoras metodológicas referidas al registro de las multas las que se incorporan a los ingresos tributarios (anteriormente no tributarios), asimismo en relación al registro del gasto del gobierno central el que incorpora información procesada del Sistema Integrado de Administración Financiera. El calendario anual de publicación de estas estadísticas se presenta en la página vii de esta Nota.

3/ Debido al redondeo de los datos parciales, los totales pueden diferir de la suma de las partes.

4/ A partir de la Nota Semanal N° 12 del 26 de marzo de 2010, se ha incorporado el cambio metodológico en el registro de las devoluciones de impuestos establecido por la Sunat en la Nota Tributaria correspondiente a enero 2010 (publicada en marzo 2010 - página 14), según el cual se sustituyen las devoluciones registradas de acuerdo a su fecha de solicitud por las correspondientes a la fecha de emisión de las mismas.

5/ Desde la edición N°19 de 2004 se excluye del gasto no financiero la redención de Bonos de Reconocimiento la que desde entonces se contabiliza como amortización de la deuda pública interna.

6/ Desde la edición N°19 de 2004 incluye el registro de los intereses devengados por los Bonos de Reconocimiento, debido al efecto de la indexación del saldo adeudado al IPC.

Fuente: MEF, BN, Sunat, Essalud, sociedades de beneficencia pública, gobiernos locales, empresas estatales e instituciones públicas.

Elaboración: Gerencia Central de Estudios Económicos

**OPERACIONES DEL SECTOR PÚBLICO NO FINANCIERO**  
**OPERATIONS OF THE NON FINANCIAL PUBLIC SECTOR**

(Porcentaje del PBI)<sup>1/</sup> / (Percentage of GDP)<sup>1/</sup>

	2018					2019					2020			
	I	II	III	IV	AÑO	I	II	III	IV	AÑO	I	II	III	
<b>1. Ingresos corrientes del gobierno general</b>	<b>20,4</b>	<b>20,9</b>	<b>18,0</b>	<b>17,8</b>	<b>19,3</b>	<b>21,5</b>	<b>21,5</b>	<b>17,6</b>	<b>18,5</b>	<b>19,7</b>	<b>20,9</b>	<b>18,9</b>	<b>15,7</b>	<b>1. Current revenues of the General Government</b>
a. Ingresos tributarios	15,4	15,6	13,5	13,6	14,5	16,2	16,0	13,0	14,1	14,8	15,9	14,4	11,6	a. Tax revenue
b. Ingresos no tributarios	5,1	5,3	4,5	4,3	4,8	5,3	5,5	4,6	4,5	5,0	5,0	4,6	4,2	b. Non-tax revenue
<b>2. Gastos no financieros del gobierno general</b>	<b>17,0</b>	<b>18,3</b>	<b>20,1</b>	<b>24,8</b>	<b>20,2</b>	<b>16,2</b>	<b>18,8</b>	<b>19,9</b>	<b>24,8</b>	<b>20,1</b>	<b>18,7</b>	<b>23,9</b>	<b>23,1</b>	<b>2. Non-financial of the General Government</b>
a. Corriente	14,0	14,3	15,4	17,2	15,3	13,7	14,6	15,3	18,2	15,5	15,6	22,0	18,7	a. Current
b. Capital	3,0	4,0	4,7	7,6	4,9	2,5	4,2	4,6	6,7	4,6	3,2	1,9	4,4	b. Capital
<i>Formación Bruta de Capital</i>	<i>2,6</i>	<i>3,4</i>	<i>4,2</i>	<i>6,6</i>	<i>4,3</i>	<i>2,2</i>	<i>3,7</i>	<i>3,8</i>	<i>5,9</i>	<i>4,0</i>	<i>2,6</i>	<i>1,4</i>	<i>3,1</i>	<i>Gross capital formation</i>
<i>Gobierno Nacional</i>	<i>1,1</i>	<i>1,2</i>	<i>1,3</i>	<i>2,4</i>	<i>1,5</i>	<i>0,9</i>	<i>1,4</i>	<i>1,3</i>	<i>2,4</i>	<i>1,5</i>	<i>0,9</i>	<i>0,6</i>	<i>1,1</i>	<i>National Government</i>
<i>Gobiernos Regionales</i>	<i>0,4</i>	<i>0,7</i>	<i>0,8</i>	<i>1,3</i>	<i>0,8</i>	<i>0,4</i>	<i>0,7</i>	<i>0,8</i>	<i>1,3</i>	<i>0,8</i>	<i>0,5</i>	<i>0,3</i>	<i>0,8</i>	<i>Regional Government</i>
<i>Gobiernos Locales</i>	<i>1,1</i>	<i>1,4</i>	<i>2,0</i>	<i>2,9</i>	<i>1,9</i>	<i>0,9</i>	<i>1,7</i>	<i>1,7</i>	<i>2,2</i>	<i>1,6</i>	<i>1,1</i>	<i>0,5</i>	<i>1,2</i>	<i>Local Government</i>
<i>Otros gastos de capital</i>	<i>0,4</i>	<i>0,6</i>	<i>0,6</i>	<i>0,9</i>	<i>0,6</i>	<i>0,3</i>	<i>0,5</i>	<i>0,8</i>	<i>0,8</i>	<i>0,6</i>	<i>0,6</i>	<i>0,5</i>	<i>1,2</i>	<i>Others capital expenditure</i>
<b>3. Otros 2/</b>	<b>0,1</b>	<b>-0,6</b>	<b>0,0</b>	<b>0,3</b>	<b>0,0</b>	<b>0,4</b>	<b>-0,1</b>	<b>0,6</b>	<b>-0,4</b>	<b>0,1</b>	<b>-0,8</b>	<b>-1,1</b>	<b>0,6</b>	<b>3. Others 2/</b>
<b>4. Resultado Primario (=1-2+3)</b>	<b>3,5</b>	<b>2,0</b>	<b>-2,1</b>	<b>-6,7</b>	<b>-1,0</b>	<b>5,8</b>	<b>2,5</b>	<b>-1,7</b>	<b>-6,7</b>	<b>-0,2</b>	<b>1,4</b>	<b>-6,0</b>	<b>-6,7</b>	<b>4. Primary Balance (=1-2+3)</b>
<b>5. Intereses</b>	<b>2,3</b>	<b>0,5</b>	<b>2,0</b>	<b>0,7</b>	<b>1,4</b>	<b>2,4</b>	<b>0,6</b>	<b>2,1</b>	<b>0,6</b>	<b>1,4</b>	<b>2,6</b>	<b>0,8</b>	<b>2,5</b>	<b>5. Interest payments</b>
<b>6. Resultado Económico (=4-5)</b>	<b>1,2</b>	<b>1,5</b>	<b>-4,1</b>	<b>-7,4</b>	<b>-2,3</b>	<b>3,4</b>	<b>1,9</b>	<b>-3,8</b>	<b>-7,2</b>	<b>-1,6</b>	<b>-1,2</b>	<b>-6,8</b>	<b>-9,3</b>	<b>6. Overall balance (=4-5)</b>

1/ Preliminar. Información actualizada con datos al 13 de noviembre de 2020 en la Nota Semanal N° 42 (19 de noviembre de 2020).

2/ Incluye ingresos de capital del Gobierno General y resultado primario de empresas estatales.

Fuente: MEF, BN, Sunat, EsSalud, sociedades de beneficencia pública y empresas estatales.

Elaboración: Gerencia Central de Estudios Económicos



**AHORRO EN CUENTA CORRIENTE DEL SECTOR PÚBLICO NO FINANCIERO**  
**CURRENT ACCOUNT SAVING OF THE NON-FINANCIAL PUBLIC SECTOR**

(Porcentaje del PBI)<sup>1/2/3/</sup> / (Percentage of GDP)<sup>1/2/3/</sup>

	2018					2019					2020			
	I	II	III	IV	AÑO	I	II	III	IV	AÑO	I	II	III	
I. AHORRO EN CUENTA CORRIENTE (1+2)	4,4	6,1	0,9	0,5	2,9	6,1	6,5	1,2	0,2	3,4	2,6	-4,5	-4,6	I. CURRENT ACCOUNT SAVING (1+2)
1. Gobierno Central	3,2	5,3	-1,1	-0,5	1,7	3,1	5,4	-0,9	-0,8	1,6	0,7	-4,3	-9,9	1. Central Government
a. Ingresos Corrientes 4/	17,0	17,8	15,0	14,9	16,1	18,0	18,3	14,5	15,4	16,5	17,5	15,8	12,8	a. Current Revenue 4/
b. Gastos Corrientes	13,8	12,5	16,2	15,4	14,5	14,9	12,8	15,4	16,2	14,9	16,9	20,1	22,7	b. Current Expenditure
- No Financieros	11,6	12,1	14,2	15,0	13,3	12,6	12,4	13,4	15,8	13,6	14,3	19,5	20,2	- Non-Financial
- Financieros	2,2	0,4	1,9	0,5	1,2	2,3	0,5	2,0	0,4	1,3	2,6	0,6	2,5	- Financial
2. Otras entidades 5/ 6/	1,2	0,7	2,0	1,0	1,2	3,0	1,1	2,1	1,0	1,7	1,9	-0,2	5,3	2. Other entities 5/ 6/
II. INGRESOS DE CAPITAL	0,2	0,1	0,2	0,1	0,2	0,3	0,1	0,2	0,2	0,2	0,0	0,0	0,1	II. CAPITAL REVENUE
III. GASTOS DE CAPITAL	3,4	4,7	5,2	8,0	5,4	3,0	4,8	5,2	7,6	5,2	3,8	2,3	4,8	III. CAPITAL EXPENDITURE
1. Inversión pública	3,0	4,0	4,6	7,2	4,8	2,7	4,4	4,4	6,6	4,6	3,2	1,8	3,6	1. Public Investment
2. Otros	0,4	0,6	0,5	0,7	0,6	0,2	0,4	0,7	1,0	0,6	0,6	0,5	1,2	2. Others
IV. RESULTADO ECONÓMICO (I+II-III)	1,2	1,5	-4,1	-7,4	-2,3	3,4	1,9	-3,8	-7,2	-1,6	-1,2	-6,8	-9,3	IV. OVERALL BALANCE (I+II-III)
V. FINANCIAMIENTO NETO (1+2+3)	-1,2	-1,5	4,1	7,4	2,3	-3,4	-1,9	3,8	7,2	1,6	1,2	6,8	9,3	V. NET FINANCING (1+2+3)
1. Externo	0,1	0,1	0,3	-0,7	-0,1	2,1	-0,1	0,1	0,6	0,6	1,4	7,7	3,5	1. Foreign
2. Interno	-1,3	-1,6	3,8	8,1	2,4	-5,5	-1,8	3,7	6,7	1,0	-0,2	-0,9	5,8	2. Domestic
3. Privatización	0,0	0,0	0,0	0,0	0,0	0,0	0,0	0,0	0,0	0,0	0,0	0,0	0,0	3. Privatization

1/ Comprende las operaciones del gobierno general y de las empresas estatales no financieras. No incluye el resultado de las entidades estatales financieras.

2/ Preliminar. Información actualizada con datos al 13 de noviembre de 2020 en la Nota Semanal N° 42 (19 de noviembre de 2020). Desde la edición N°19 de 2003 se incorpora mejoras metodológicas referidas al registro de las multas las que se incorporan a los ingresos tributarios (anteriormente no tributarios), asimismo en relación al registro del gasto del gobierno central el que incorpora información procesada del Sistema Integrado de Administración Financiera. El calendario anual de publicación de estas estadísticas se presenta en la página vii de esta Nota.

3/ Debido al redondeo de los datos parciales, los totales pueden diferir de la suma de las partes.

4/ A partir de la Nota Semanal N° 12 del 26 de marzo de 2010, se ha incorporado el cambio metodológico en el registro de las devoluciones de impuestos establecido por la Sunat en la Nota Tributaria correspondiente a enero 2010 (publicada en marzo 2010 - página 14), según el cual se sustituyen las devoluciones registradas de acuerdo a su fecha de solicitud por las correspondientes a la fecha de emisión de las mismas.

5/ Desde la edición N°19 de 2004 se excluye del gasto no financiero la redención de Bonos de Reconocimiento la que desde entonces se contabiliza como amortización de la deuda pública interna.

6/ Desde la edición N°19 de 2004 incluye el registro de los intereses devengados por los Bonos de Reconocimiento, debido al efecto de la indexación del saldo adeudado al IPC.

Fuente: MEF, BN, Sunat, Essalud, sociedades de beneficencia pública, gobiernos locales, empresas estatales e instituciones públicas.

Elaboración: Gerencia Central de Estudios Económicos

**OPERACIONES DEL GOBIERNO GENERAL  
OPERATIONS OF THE GENERAL GOVERNMENT**

**(Millones de soles)<sup>1/</sup> / (Millions of soles)<sup>1/</sup>**

	2018					2019					2020			
	I	II	III	IV	AÑO	I	II	III	IV	AÑO	I	II	III	
I. INGRESOS CORRIENTES 2/	35 130	39 300	33 330	34 867	142 627	38 064	41 651	34 416	37 792	151 923	36 486	26 402	28 872	I. CURRENT REVENUES 2/
1. Ingresos tributarios	26 435	29 415	24 969	26 539	107 358	28 679	30 959	25 432	28 700	113 769	27 778	20 035	21 205	1. Tax revenue
2. Contribuciones	3 874	4 055	4 055	4 263	16 247	4 083	4 326	4 355	4 502	17 266	4 018	3 528	4 002	2. Contributions
3. Otros	4 822	5 830	4 305	4 065	19 022	5 302	6 367	4 629	4 590	20 888	4 691	2 839	3 664	3. Others
II. GASTOS NO FINANCIEROS	29 252	34 454	37 169	48 489	149 364	28 568	36 521	38 847	50 595	154 530	32 585	33 310	42 355	II. NON-FINANCIAL EXPENDITURE
1. Gastos corrientes 3/	24 147	26 866	28 436	33 696	113 145	24 198	28 338	29 829	37 017	119 382	27 096	30 612	34 329	1. Current expenditure 3/
2. Gastos de capital	5 105	7 588	8 733	14 793	36 219	4 369	8 183	9 017	13 578	35 148	5 489	2 698	8 026	2. Capital expenditure
III. INGRESOS DE CAPITAL	397	150	416	196	1 158	475	289	436	420	1 620	46	21	175	III. CAPITAL REVENUES
IV. RESULTADO PRIMARIO	6 276	4 995	-3 424	-13 426	-5 579	9 972	5 419	-3 994	-12 384	-987	3 947	-6 887	-13 309	IV. PRIMARY BALANCE
V. INTERESES 4/	3 810	804	3 606	978	9 199	4 062	888	4 014	904	9 867	4 494	845	4 567	V. INTEREST PAYMENTS 4/
VI. RESULTADO ECONÓMICO	2 465	4 191	-7 030	-14 404	-14 778	5 910	4 531	-8 008	-13 287	-10 854	-546	-7 732	-17 875	VI. OVERALL BALANCE
VII. FINANCIAMIENTO NETO	-2 465	-4 191	7 030	14 404	14 778	-5 910	-4 531	8 008	13 287	10 854	546	7 732	17 875	VII. NET FINANCING (1+2+3)
1. Externo	130	269	-98	-5 160	-4 859	3 778	914	-177	1 240	5 756	1 055	10 476	6 375	1. Foreign
(Millones US \$)	40	82	-30	-1 530	-1 438	1 137	275	-56	369	1 723	305	3 082	1 790	(Millions of US \$)
a. Desembolsos	89	36	45	304	473	502	806	42	464	1 814	26	3 322	1 942	a. Disbursements
b. Amortización	-137	-91	-122	-891	-1 241	-195	-524	-209	-408	-1 336	-74	-77	-39	b. Amortization
c. Otros 5/	88	137	47	-943	-670	829	-7	111	313	1 246	353	-163	-113	c. Others 5/
2. Interno	-2 605	-4 485	7 126	19 546	19 583	-9 710	-5 459	8 175	12 024	5 029	-509	-2 759	11 500	2. Domestic
3. Privatización	9	24	3	18	54	22	14	10	23	69	1	14	0	3. Privatization
Nota:														Note:
GASTOS CORRIENTES TOTALES 6/	27 957	27 670	32 043	34 674	122 343	28 260	29 226	33 843	37 920	129 249	31 589	31 457	38 896	TOTAL CURRENT EXPENDITURE 6/
AHORRO EN CUENTA CORRIENTE 7/	7 174	11 629	1 287	193	20 283	9 804	12 425	573	-129	22 674	4 897	-5 055	-10 024	CURRENT ACCOUNT SAVING 7/

1/ Preliminar. Información actualizada con datos al 13 de noviembre de 2020 en la Nota Semanal N° 42 (19 de noviembre de 2020). Desde la edición N°19 de 2003 se incorpora mejoras metodológicas referidas al registro de las multas las que se incorporan a los ingresos tributarios (anteriormente no tributarios), asimismo en relación al registro del gasto del gobierno central el que incorpora información procesada del Sistema Integrado de Administración Financiera. El calendario anual de publicación de estas estadísticas se presenta en la página vii de esta Nota.

2/ A partir de la Nota Semanal N° 12 del 26 de marzo de 2010, se ha incorporado el cambio metodológico en el registro de las devoluciones de impuestos establecido por la Sunat en la Nota Tributaria correspondiente a enero 2010 (publicada en marzo 2010 - página 14), según el cual se sustituyen las devoluciones registradas de acuerdo a su fecha de solicitud por las correspondientes a la fecha de emisión de las mismas.

3/ Desde la edición N°19 de 2004 se excluye del gasto no financiero la redención de Bonos de Reconocimiento la que desde entonces se contabiliza como amortización de la deuda pública interna.

4/ Desde la edición N°19 de 2004 incluye el registro de los intereses devengados por los Bonos de Reconocimiento, debido al efecto de la indexación del saldo adeudado al IPC.

5/ Incluye financiamiento excepcional y financiamiento de corto plazo.

6/ Se obtiene de sumar los gastos corrientes no financieros más intereses.

7/ Se obtiene de la diferencia entre los ingresos corrientes y los gastos corrientes.

Fuente: MEF, BN, Sunat, Essalud, sociedades de beneficencia pública, gobiernos locales e instituciones públicas.  
Elaboración: Gerencia Central de Estudios Económicos

**OPERACIONES DEL GOBIERNO GENERAL  
OPERATIONS OF THE GENERAL GOVERNMENT**

**(Porcentaje del PBI)<sup>1/</sup> / (Percentage of GDP)<sup>1/</sup>**

	2018					2019					2020			
	I	II	III	IV	AÑO	I	II	III	IV	AÑO	I	II	III	
I. INGRESOS CORRIENTES 2/	20,4	20,9	18,0	17,8	19,3	21,5	21,5	17,6	18,5	19,7	20,9	18,9	15,7	I. CURRENT REVENUES 2/
1. Ingresos tributarios	15,4	15,6	13,5	13,6	14,5	16,2	16,0	13,0	14,1	14,8	15,9	14,4	11,6	1. Tax revenue
2. Contribuciones	2,3	2,2	2,2	2,2	2,2	2,3	2,2	2,2	2,2	2,2	2,3	2,5	2,2	2. Contributions
3. Otros	2,8	3,1	2,3	2,1	2,6	3,0	3,3	2,4	2,3	2,7	2,7	2,0	2,0	3. Others
II. GASTOS NO FINANCIEROS	17,0	18,3	20,1	24,8	20,2	16,2	18,8	19,9	24,8	20,1	18,7	23,9	23,1	II. NON-FINANCIAL EXPENDITURE
1. Gastos corrientes 3/	14,0	14,3	15,4	17,2	15,3	13,7	14,6	15,3	18,2	15,5	15,6	22,0	18,7	1. Current expenditure 3/
2. Gastos de capital	3,0	4,0	4,7	7,6	4,9	2,5	4,2	4,6	6,7	4,6	3,2	1,9	4,4	2. Capital expenditure
III. INGRESOS DE CAPITAL	0,2	0,1	0,2	0,1	0,2	0,3	0,1	0,2	0,2	0,2	0,0	0,0	0,1	III. CAPITAL REVENUES
IV. RESULTADO PRIMARIO	3,6	2,7	-1,9	-6,9	-0,8	5,6	2,8	-2,0	-6,1	-0,1	2,3	-4,9	-7,3	IV. PRIMARY BALANCE
V. INTERESES 4/	2,2	0,4	2,0	0,5	1,2	2,3	0,5	2,1	0,4	1,3	2,6	0,6	2,5	V. INTEREST PAYMENTS 4/
VI. RESULTADO ECONÓMICO	1,4	2,2	-3,8	-7,4	-2,0	3,3	2,3	-4,1	-6,5	-1,4	-0,3	-5,5	-9,7	VI. OVERALL BALANCE
VII. FINANCIAMIENTO NETO	-1,4	-2,2	3,8	7,4	2,0	-3,3	-2,3	4,1	6,5	1,4	0,3	5,5	9,7	VII. NET FINANCING (1+2+3)
1. Externo	0,1	0,1	-0,1	-2,6	-0,7	2,1	0,5	-0,1	0,6	0,7	0,6	7,5	3,5	1. Foreign
a. Desembolsos	0,2	0,1	0,1	0,5	0,2	0,9	1,4	0,1	0,8	0,8	0,1	8,1	3,8	a. Disbursements
b. Amortización	-0,3	-0,2	-0,2	-1,5	-0,6	-0,4	-0,9	-0,4	-0,7	-0,6	-0,1	-0,2	-0,1	b. Amortization
c. Otros 5/	0,2	0,2	0,1	-1,6	-0,3	1,6	0,0	0,2	0,5	0,5	0,7	-0,4	-0,2	c. Others 5/
2. Interno	-1,5	-2,4	3,9	10,0	2,6	-5,5	-2,8	4,2	5,9	0,7	-0,3	-2,0	6,3	2. Domestic
3. Privatización	0,0	0,0	0,0	0,0	0,0	0,0	0,0	0,0	0,0	0,0	0,0	0,0	0,0	3. Privatization
Nota:														Note:
GASTOS CORRIENTES TOTALES 6/	16,3	14,7	17,3	17,7	16,5	16,0	15,1	17,3	18,6	16,8	18,1	22,6	21,2	TOTAL CURRENT EXPENDITURE 6/
AHORRO EN CUENTA CORRIENTE 7/	4,2	6,2	0,7	0,1	2,7	5,6	6,4	0,3	-0,1	2,9	2,8	-3,6	-5,5	CURRENT ACCOUNT SAVING 7/

1/ Preliminar. Información actualizada con datos al 13 de noviembre de 2020 en la Nota Semanal N° 42 (19 de noviembre de 2020). Desde la edición N°19 de 2003 se incorpora mejoras metodológicas referidas al registro de las multas las que se incorporan a los ingresos tributarios (anteriormente no tributarios), asimismo en relación al registro del gasto del gobierno central el que incorpora información procesada del Sistema Integrado de Administración Financiera. El calendario anual de publicación de estas estadísticas se presenta en la página vii de esta Nota.

2/ A partir de la Nota Semanal N° 12 del 26 de marzo de 2010, se ha incorporado el cambio metodológico en el registro de las devoluciones de impuestos establecido por la Sunat en la Nota Tributaria correspondiente a enero 2010 (publicada en marzo 2010 - página 14), según el cual se sustituyen las devoluciones registradas de acuerdo a su fecha de solicitud por las correspondientes a la fecha de emisión de las mismas.

3/ Desde la edición N°19 de 2004 se excluye del gasto no financiero la redención de Bonos de Reconocimiento la que desde entonces se contabiliza como amortización de la deuda pública interna.

4/ Desde la edición N°19 de 2004 incluye el registro de los intereses devengados por los Bonos de Reconocimiento, debido al efecto de la indexación del saldo adeudado al IPC.

5/ Incluye financiamiento excepcional y financiamiento de corto plazo.

6/ Se obtiene de sumar los gastos corrientes no financieros más intereses.

7/ Se obtiene de la diferencia entre los ingresos corrientes y los gastos corrientes.

**INGRESOS CORRIENTES DEL GOBIERNO GENERAL**  
**GENERAL GOVERNMENT CURRENT REVENUES**
(Millones de soles)<sup>1/</sup> / (Millions of soles)<sup>1/</sup>

	2018					2019					2020			
	I	II	III	IV	AÑO	I	II	III	IV	AÑO	I	II	III	
<b>I. INGRESOS TRIBUTARIOS</b>	<b>26 435</b>	<b>29 415</b>	<b>24 969</b>	<b>26 539</b>	<b>107 358</b>	<b>28 679</b>	<b>30 959</b>	<b>25 432</b>	<b>28 700</b>	<b>113 769</b>	<b>27 778</b>	<b>20 035</b>	<b>21 205</b>	<b>I. TAX REVENUES</b>
<b>Ingresos tributarios del Gobierno Nacional</b>	<b>25 448</b>	<b>28 786</b>	<b>24 357</b>	<b>25 927</b>	<b>104 517</b>	<b>27 635</b>	<b>30 305</b>	<b>24 735</b>	<b>28 006</b>	<b>110 681</b>	<b>26 801</b>	<b>19 572</b>	<b>20 676</b>	<b>Tax revenue of the National Government</b>
<b>1. Impuesto a la renta</b>	<b>11 812</b>	<b>12 355</b>	<b>8 371</b>	<b>9 059</b>	<b>41 598</b>	<b>12 266</b>	<b>13 119</b>	<b>8 713</b>	<b>9 917</b>	<b>44 015</b>	<b>11 635</b>	<b>10 439</b>	<b>7 274</b>	<b>1. Income tax</b>
- Personas Naturales	3 057	3 785	2 742	2 890	12 474	3 436	4 289	2 898	3 195	13 819	3 397	3 379	2 714	- Individual
- Personas Jurídicas	6 709	4 858	5 369	5 820	22 756	6 921	5 321	5 387	6 204	23 834	7 189	4 801	3 613	- Corporate
- Regularización	2 046	3 713	261	349	6 368	1 909	3 509	428	517	6 363	1 049	2 259	946	- Clearing
<b>2. Impuestos a las importaciones</b>	<b>344</b>	<b>324</b>	<b>375</b>	<b>411</b>	<b>1 455</b>	<b>365</b>	<b>330</b>	<b>358</b>	<b>372</b>	<b>1 424</b>	<b>328</b>	<b>212</b>	<b>276</b>	<b>2. Import tax</b>
<b>3. Impuesto general a las ventas (IGV) 2/</b>	<b>14 702</b>	<b>15 001</b>	<b>15 184</b>	<b>15 779</b>	<b>60 666</b>	<b>15 818</b>	<b>15 477</b>	<b>15 837</b>	<b>16 373</b>	<b>63 504</b>	<b>15 462</b>	<b>9 931</b>	<b>13 379</b>	<b>3. Value-added tax 2/</b>
- Interno	8 863	8 647	8 627	8 987	35 125	9 654	9 085	9 317	9 835	37 892	9 469	5 338	8 050	- Domestic
- Importaciones	5 839	6 354	6 557	6 792	25 541	6 163	6 391	6 520	6 538	25 613	5 992	4 593	5 329	- Imports
<b>4. Impuesto selectivo al consumo (ISC)</b>	<b>1 472</b>	<b>1 807</b>	<b>1 798</b>	<b>1 783</b>	<b>6 860</b>	<b>2 028</b>	<b>2 044</b>	<b>2 001</b>	<b>2 143</b>	<b>8 216</b>	<b>2 310</b>	<b>902</b>	<b>1 537</b>	<b>4. Excise tax</b>
- Combustibles	498	739	735	592	2 565	765	785	826	836	3 212	911	452	606	- Fuels
- Otros	974	1 068	1 063	1 190	4 295	1 263	1 260	1 175	1 307	5 005	1 399	450	931	- Other
<b>5. Otros ingresos tributarios</b>	<b>1 322</b>	<b>3 226</b>	<b>2 923</b>	<b>3 051</b>	<b>10 522</b>	<b>1 429</b>	<b>3 791</b>	<b>2 940</b>	<b>3 411</b>	<b>11 572</b>	<b>1 356</b>	<b>1 919</b>	<b>2 457</b>	<b>5. Other tax revenue</b>
<b>6. Devoluciones de impuestos</b>	<b>-4 204</b>	<b>-3 927</b>	<b>-4 295</b>	<b>-4 157</b>	<b>-16 583</b>	<b>-4 271</b>	<b>-4 456</b>	<b>-5 114</b>	<b>-4 210</b>	<b>-18 051</b>	<b>-4 290</b>	<b>-3 831</b>	<b>-4 247</b>	<b>6. Tax refund</b>
<b>Ingresos tributarios de los Gobiernos Locales</b>	<b>987</b>	<b>629</b>	<b>612</b>	<b>613</b>	<b>2 841</b>	<b>1 045</b>	<b>653</b>	<b>697</b>	<b>693</b>	<b>3 088</b>	<b>977</b>	<b>463</b>	<b>529</b>	<b>Tax revenues of the Local Government</b>
<b>II. INGRESOS NO TRIBUTARIOS</b>	<b>8 695</b>	<b>9 885</b>	<b>8 360</b>	<b>8 328</b>	<b>35 268</b>	<b>9 385</b>	<b>10 692</b>	<b>8 985</b>	<b>9 092</b>	<b>38 154</b>	<b>8 708</b>	<b>6 367</b>	<b>7 666</b>	<b>II. NON-TAX REVENUE</b>
<b>Ingresos no tributarios del Gobierno Nacional</b>	<b>7 447</b>	<b>8 939</b>	<b>7 394</b>	<b>7 379</b>	<b>31 160</b>	<b>8 202</b>	<b>9 754</b>	<b>7 992</b>	<b>8 038</b>	<b>33 986</b>	<b>7 544</b>	<b>5 706</b>	<b>6 938</b>	<b>Non-tax revenue of the National Government</b>
1. Contribuciones sociales	3 874	4 055	4 055	4 263	16 247	4 083	4 326	4 355	4 502	17 266	4 018	3 528	4 002	1. Social Contributions
2. Recursos propios y transferencias	1 670	1 557	1 478	1 499	6 204	1 940	1 750	1 722	1 534	6 946	1 792	501	1 324	2. Fees and transfers
3. Canon y regalías	1 191	1 342	1 296	1 297	5 125	1 039	1 250	1 076	1 063	4 428	961	507	643	3. Royalties
4. Otros	712	1 986	566	320	3 584	1 141	2 429	839	938	5 346	774	1 171	969	4. Others
<b>Ingresos no tributarios de los Gobiernos Regionales</b>	<b>242</b>	<b>253</b>	<b>213</b>	<b>198</b>	<b>906</b>	<b>244</b>	<b>228</b>	<b>213</b>	<b>196</b>	<b>880</b>	<b>178</b>	<b>145</b>	<b>149</b>	<b>Non-tax revenue of the Regional Government</b>
<b>Ingresos no tributarios de los Gobiernos Locales</b>	<b>1 007</b>	<b>693</b>	<b>752</b>	<b>750</b>	<b>3 202</b>	<b>939</b>	<b>711</b>	<b>780</b>	<b>858</b>	<b>3 288</b>	<b>987</b>	<b>516</b>	<b>580</b>	<b>Non-tax revenue of the Local Government</b>
<b>III. TOTAL INGRESOS CORRIENTES (I+II)</b>	<b>35 130</b>	<b>39 300</b>	<b>33 330</b>	<b>34 867</b>	<b>142 627</b>	<b>38 064</b>	<b>41 651</b>	<b>34 416</b>	<b>37 792</b>	<b>151 923</b>	<b>36 486</b>	<b>26 402</b>	<b>28 872</b>	<b>III. CURRENT REVENUES (I+II)</b>

1/ Preliminar. Información actualizada con datos al 13 de noviembre de 2020 en la Nota Semanal N° 42 (19 de noviembre de 2020).

2/ Incluye los dos puntos porcentuales correspondientes al Impuesto de Promoción Municipal (IPM).

Fuente: MEF, BN y Sunat.

Elaboración: Gerencia Central de Estudios Económicos

**INGRESOS CORRIENTES DEL GOBIERNO GENERAL**  
**GENERAL GOVERNMENT CURRENT REVENUES**

 (Porcentaje del PBI)<sup>1/</sup> / (Percentage of GDP)<sup>1/</sup>

	2018					2019					2020			
	I	II	III	IV	AÑO	I	II	III	IV	AÑO	I	II	III	
<b>I. INGRESOS TRIBUTARIOS</b>	<b>15.4</b>	<b>15.6</b>	<b>13.5</b>	<b>13.6</b>	<b>14.5</b>	<b>16.2</b>	<b>16.0</b>	<b>13.0</b>	<b>14.1</b>	<b>14.8</b>	<b>15.9</b>	<b>14.4</b>	<b>11.6</b>	<b>I. TAX REVENUES</b>
<b>Ingresos tributarios del Gobierno Nacional</b>	<b>14,8</b>	<b>15,3</b>	<b>13,2</b>	<b>13,2</b>	<b>14,1</b>	<b>15,6</b>	<b>15,6</b>	<b>12,7</b>	<b>13,7</b>	<b>14,4</b>	<b>15,4</b>	<b>14,0</b>	<b>11,3</b>	<b>Tax revenue of the National Government</b>
<b>1. Impuesto a la renta</b>	<b>6,9</b>	<b>6,6</b>	<b>4,5</b>	<b>4,6</b>	<b>5,6</b>	<b>6,9</b>	<b>6,8</b>	<b>4,5</b>	<b>4,9</b>	<b>5,7</b>	<b>6,7</b>	<b>7,5</b>	<b>4,0</b>	<b>1. Income tax</b>
- Personas Naturales	1,8	2,0	1,5	1,5	1,7	1,9	2,2	1,5	1,6	1,8	2,0	2,4	1,5	- Individual
- Personas Jurídicas	3,9	2,6	2,9	3,0	3,1	3,9	2,7	2,8	3,0	3,1	4,1	3,4	2,0	- Corporate
- Regularización	1,2	2,0	0,1	0,2	0,9	1,1	1,8	0,2	0,3	0,8	0,6	1,6	0,5	- Clearing
<b>2. Impuestos a las importaciones</b>	<b>0,2</b>	<b>0,2</b>	<b>0,2</b>	<b>0,2</b>	<b>0,2</b>	<b>0,2</b>	<b>0,2</b>	<b>0,2</b>	<b>0,2</b>	<b>0,2</b>	<b>0,2</b>	<b>0,2</b>	<b>0,2</b>	<b>2. Import tax</b>
<b>3. Impuesto general a las ventas (IGV) 2/</b>	<b>8,5</b>	<b>8,0</b>	<b>8,2</b>	<b>8,1</b>	<b>8,2</b>	<b>9,0</b>	<b>8,0</b>	<b>8,1</b>	<b>8,0</b>	<b>8,2</b>	<b>8,9</b>	<b>7,1</b>	<b>7,3</b>	<b>3. Value-Added tax</b>
- Interno	5,2	4,6	4,7	4,6	4,7	5,5	4,7	4,8	4,8	4,9	5,4	3,8	4,4	- Domestic
- Importaciones	3,4	3,4	3,5	3,5	3,4	3,5	3,3	3,3	3,2	3,3	3,4	3,3	2,9	- Imports
<b>4. Impuesto selectivo al consumo (ISC)</b>	<b>0,9</b>	<b>1,0</b>	<b>1,0</b>	<b>0,9</b>	<b>0,9</b>	<b>1,1</b>	<b>1,1</b>	<b>1,0</b>	<b>1,1</b>	<b>1,1</b>	<b>1,3</b>	<b>0,6</b>	<b>0,8</b>	<b>4. Excise tax</b>
- Combustibles	0,3	0,4	0,4	0,3	0,3	0,4	0,4	0,4	0,4	0,4	0,5	0,3	0,3	- Fuels
- Otros	0,6	0,6	0,6	0,6	0,6	0,7	0,6	0,6	0,6	0,6	0,8	0,3	0,5	- Other
<b>5. Otros ingresos tributarios</b>	<b>0,8</b>	<b>1,7</b>	<b>1,6</b>	<b>1,6</b>	<b>1,4</b>	<b>0,8</b>	<b>2,0</b>	<b>1,5</b>	<b>1,7</b>	<b>1,5</b>	<b>0,8</b>	<b>1,4</b>	<b>1,3</b>	<b>5. Other tax revenue</b>
<b>6. Devoluciones de impuestos</b>	<b>-2,4</b>	<b>-2,1</b>	<b>-2,3</b>	<b>-2,1</b>	<b>-2,2</b>	<b>-2,4</b>	<b>-2,3</b>	<b>-2,6</b>	<b>-2,1</b>	<b>-2,3</b>	<b>-2,5</b>	<b>-2,7</b>	<b>-2,3</b>	<b>6. Tax refund</b>
<b>Ingresos tributarios de los Gobiernos Locales</b>	<b>0,6</b>	<b>0,3</b>	<b>0,3</b>	<b>0,3</b>	<b>0,4</b>	<b>0,6</b>	<b>0,3</b>	<b>0,4</b>	<b>0,3</b>	<b>0,4</b>	<b>0,6</b>	<b>0,3</b>	<b>0,3</b>	<b>Tax revenues of the Local Government</b>
<b>II. INGRESOS NO TRIBUTARIOS</b>	<b>5.1</b>	<b>5.3</b>	<b>4.5</b>	<b>4.3</b>	<b>4.8</b>	<b>5.3</b>	<b>5.5</b>	<b>4.6</b>	<b>4.5</b>	<b>5.0</b>	<b>5.0</b>	<b>4.6</b>	<b>4.2</b>	<b>II. NON-TAX REVENUE</b>
<b>Ingresos no tributarios del Gobierno Nacional</b>	<b>4,3</b>	<b>4,8</b>	<b>4,0</b>	<b>3,8</b>	<b>4,2</b>	<b>4,6</b>	<b>5,0</b>	<b>4,1</b>	<b>3,9</b>	<b>4,4</b>	<b>4,3</b>	<b>4,1</b>	<b>3,8</b>	<b>Non-tax revenue of the National Government</b>
1. Contribuciones sociales	2,3	2,2	2,2	2,2	2,2	2,3	2,2	2,2	2,2	2,2	2,3	2,5	2,2	1. Social Contributions
2. Recursos propios y transferencias	1,0	0,8	0,8	0,8	0,8	1,1	0,9	0,9	0,8	0,9	1,0	0,4	0,7	2. Fees and transfers
3. Canon y regalías	0,7	0,7	0,7	0,7	0,7	0,6	0,6	0,6	0,5	0,6	0,6	0,4	0,4	3. Royalties
4. Otros	0,4	1,1	0,3	0,2	0,5	0,6	1,3	0,4	0,5	0,7	0,4	0,8	0,5	4. Others
<b>Ingresos no tributarios de los Gobiernos Regionales</b>	<b>0,1</b>	<b>0,1</b>	<b>0,1</b>	<b>0,1</b>	<b>0,1</b>	<b>0,1</b>	<b>0,1</b>	<b>0,1</b>	<b>0,1</b>	<b>0,1</b>	<b>0,1</b>	<b>0,1</b>	<b>0,1</b>	<b>Non-tax revenue of the Regional Government</b>
<b>Ingresos no tributarios de los Gobiernos Locales</b>	<b>0,6</b>	<b>0,4</b>	<b>0,4</b>	<b>0,4</b>	<b>0,4</b>	<b>0,5</b>	<b>0,4</b>	<b>0,4</b>	<b>0,4</b>	<b>0,4</b>	<b>0,6</b>	<b>0,4</b>	<b>0,3</b>	<b>Non-tax revenue of the Local Government</b>
<b>III. TOTAL INGRESOS CORRIENTES (I+II)</b>	<b>20,4</b>	<b>20,9</b>	<b>18,0</b>	<b>17,8</b>	<b>19,3</b>	<b>21,5</b>	<b>21,5</b>	<b>17,6</b>	<b>18,5</b>	<b>19,7</b>	<b>20,9</b>	<b>18,9</b>	<b>15,7</b>	<b>III. CURRENT REVENUES (I+II)</b>

1/ Preliminar. Información actualizada con datos al 13 de noviembre de 2020 en la Nota Semanal N° 42 (19 de noviembre de 2020).

2/ Incluye los dos puntos porcentuales correspondientes al Impuesto de Promoción Municipal (IPM).

Fuente: MEF, BN y Sunat.

Elaboración: Gerencia Central de Estudios Económicos

**GASTOS NO FINANCIEROS DEL GOBIERNO GENERAL**  
**NON-FINANCIAL EXPENDITURES OF THE GENERAL GOVERNMENT**

(Millones de soles)<sup>1/</sup> / (Millions of soles)<sup>1/</sup>

	2018					2019					2020			
	I	II	III	IV	AÑO	I	II	III	IV	AÑO	I	II	III	
<b>I. GASTOS CORRIENTES</b>	<b>24 147</b>	<b>26 866</b>	<b>28 436</b>	<b>33 696</b>	<b>113 145</b>	<b>24 198</b>	<b>28 338</b>	<b>29 829</b>	<b>37 017</b>	<b>119 382</b>	<b>27 096</b>	<b>30 612</b>	<b>34 329</b>	<b>I. CURRENT EXPENDITURE</b>
<b>Remuneraciones</b>	<b>11 153</b>	<b>10 909</b>	<b>11 555</b>	<b>12 570</b>	<b>46 186</b>	<b>11 403</b>	<b>11 639</b>	<b>11 991</b>	<b>14 131</b>	<b>49 165</b>	<b>12 135</b>	<b>11 880</b>	<b>12 983</b>	<b>Wages and salaries</b>
Gobierno Nacional	6 591	6 261	6 687	7 396	26 935	6 737	6 651	6 965	7 800	28 152	6 997	6 787	7 524	National governments
Gobiernos Regionales	3 976	4 105	4 276	4 529	16 887	4 102	4 408	4 411	5 670	18 591	4 507	4 577	4 814	Regional governments
Gobiernos Locales	586	543	591	645	2 365	565	580	616	662	2 422	631	516	645	Local governments
<b>Bienes y servicios 1/</b>	<b>7 803</b>	<b>9 909</b>	<b>10 021</b>	<b>14 563</b>	<b>42 297</b>	<b>7 610</b>	<b>10 625</b>	<b>11 392</b>	<b>15 663</b>	<b>45 289</b>	<b>8 498</b>	<b>9 133</b>	<b>12 073</b>	<b>Goods and services 1/</b>
<i>Del cual: Mantenimiento</i>	538	859	1 025	1 771	4 193	639	942	1 165	1 784	4 530	611	678	1 156	<i>Of which: Maintenance</i>
Gobierno Nacional	5 371	6 520	6 573	10 039	28 502	5 655	7 169	7 853	10 797	31 474	5 890	6 062	7 864	National governments
Gobiernos Regionales	686	1 220	1 329	1 986	5 220	629	1 166	1 298	2 097	5 191	817	1 260	1 614	Regional governments
Gobiernos Locales	1 746	2 170	2 120	2 538	8 574	1 326	2 290	2 241	2 769	8 625	1 791	1 811	2 595	Local governments
<b>Transferencias 2/</b>	<b>5 191</b>	<b>6 048</b>	<b>6 860</b>	<b>6 562</b>	<b>24 662</b>	<b>5 186</b>	<b>6 074</b>	<b>6 446</b>	<b>7 223</b>	<b>24 928</b>	<b>6 462</b>	<b>9 599</b>	<b>9 273</b>	<b>Transfers 2/</b>
Gobierno Nacional	4 270	5 112	5 848	5 690	20 919	4 282	5 052	5 474	6 058	20 866	5 499	8 728	8 307	National governments
Gobiernos Regionales	666	664	717	801	2 849	705	798	713	877	3 092	751	673	713	Regional governments
Gobiernos Locales	255	272	295	71	894	199	224	259	288	970	212	198	253	Local governments
<b>II. GASTO DE CAPITAL</b>	<b>5 105</b>	<b>7 588</b>	<b>8 733</b>	<b>14 793</b>	<b>36 219</b>	<b>4 369</b>	<b>8 183</b>	<b>9 017</b>	<b>13 578</b>	<b>35 148</b>	<b>5 489</b>	<b>2 698</b>	<b>8 026</b>	<b>II. CAPITAL EXPENDITURE</b>
<b>Formación bruta de capital</b>	<b>4 399</b>	<b>6 460</b>	<b>7 674</b>	<b>12 961</b>	<b>31 495</b>	<b>3 927</b>	<b>7 242</b>	<b>7 507</b>	<b>11 957</b>	<b>30 633</b>	<b>4 466</b>	<b>1 955</b>	<b>5 779</b>	<b>Gross capital formation</b>
Gobierno Nacional	1 829	2 336	2 444	4 744	11 352	1 609	2 668	2 586	4 865	11 728	1 612	843	1 974	National governments
Gobiernos Regionales	702	1 403	1 527	2 625	6 257	726	1 283	1 537	2 681	6 228	906	405	1 557	Regional governments
Gobiernos Locales	1 869	2 722	3 703	5 592	13 885	1 592	3 291	3 384	4 411	12 677	1 948	707	2 248	Local governments
<b>Otros gastos de capital 2/</b>	<b>706</b>	<b>1 128</b>	<b>1 059</b>	<b>1 832</b>	<b>4 724</b>	<b>443</b>	<b>941</b>	<b>1 510</b>	<b>1 622</b>	<b>4 515</b>	<b>1 023</b>	<b>743</b>	<b>2 247</b>	<b>Others 2/</b>
<b>III. GASTO NO FINANCIERO TOTAL (I + II)</b>	<b>29 252</b>	<b>34 454</b>	<b>37 169</b>	<b>48 489</b>	<b>149 364</b>	<b>28 568</b>	<b>36 521</b>	<b>38 847</b>	<b>50 595</b>	<b>154 530</b>	<b>32 585</b>	<b>33 310</b>	<b>42 355</b>	<b>III. NON-FINANCIAL EXPENDITURE (I+II)</b>
Gobierno Nacional	18 626	20 669	22 438	29 485	91 218	18 865	22 602	24 377	31 053	96 897	21 112	23 129	27 855	National governments
Gobiernos Regionales	6 045	7 434	7 884	9 990	31 352	6 181	7 702	7 998	11 366	33 248	7 010	6 946	8 734	Regional governments
Gobiernos Locales	4 581	6 351	6 848	9 013	26 793	3 522	6 216	6 471	8 176	24 385	4 463	3 235	5 765	Local governments

1/ Preliminar. Información actualizada con datos al 13 de noviembre de 2020 en la Nota Semanal N° 42 (19 de noviembre de 2020).

2/ Neto de comisiones

3/ Neto de transferencias intergubernamentales

Fuente: MEF, BN, Sunat, Essalud, sociedades de beneficencia pública, gobiernos locales e instituciones públicas.

Elaboración: Gerencia Central de Estudios Económicos

**GASTOS NO FINANCIEROS DEL GOBIERNO GENERAL**  
**NON-FINANCIAL EXPENDITURES OF THE GENERAL GOVERNMENT**

(Porcentajes del PBI)<sup>1/</sup> / (Percentage of GDP)<sup>1/</sup>

	2018					2019					2020			
	I	II	III	IV	AÑO	I	II	III	IV	AÑO	I	II	III	
<b><u>I. GASTOS CORRIENTES</u></b>	<b><u>14.0</u></b>	<b><u>14.3</u></b>	<b><u>15.4</u></b>	<b><u>17.2</u></b>	<b><u>15.3</u></b>	<b><u>13.7</u></b>	<b><u>14.6</u></b>	<b><u>15.3</u></b>	<b><u>18.2</u></b>	<b><u>15.5</u></b>	<b><u>15.6</u></b>	<b><u>22.0</u></b>	<b><u>18.7</u></b>	<b><u>I. CURRENT EXPENDITURE</u></b>
<b>Remuneraciones</b>	<b>6,5</b>	<b>5,8</b>	<b>6,3</b>	<b>6,4</b>	<b>6,2</b>	<b>6,5</b>	<b>6,0</b>	<b>6,1</b>	<b>6,9</b>	<b>6,4</b>	<b>7,0</b>	<b>8,5</b>	<b>7,1</b>	<b>Wages and salaries</b>
Gobierno Nacional	3,8	3,3	3,6	3,8	3,6	3,8	3,4	3,6	3,8	3,7	4,0	4,9	4,1	National governments
Gobiernos Regionales	2,3	2,2	2,3	2,3	2,3	2,3	2,3	2,3	2,8	2,4	2,6	3,3	2,6	Regional governments
Gobiernos Locales	0,3	0,3	0,3	0,3	0,3	0,3	0,3	0,3	0,3	0,3	0,4	0,4	0,4	Local governments
<b>Bienes y servicios 1/</b>	<b>4,5</b>	<b>5,3</b>	<b>5,4</b>	<b>7,4</b>	<b>5,7</b>	<b>4,3</b>	<b>5,5</b>	<b>5,8</b>	<b>7,7</b>	<b>5,9</b>	<b>4,9</b>	<b>6,6</b>	<b>6,6</b>	<b>Goods and services 1/</b>
<i>Del cual: Mantenimiento</i>	0,3	0,5	0,6	0,9	0,6	0,4	0,5	0,6	0,9	0,6	0,4	0,5	0,6	<i>Of which: Maintenance</i>
Gobierno Nacional	3,1	3,5	3,6	5,1	3,8	3,2	3,7	4,0	5,3	4,1	3,4	4,3	4,3	National governments
Gobiernos Regionales	0,4	0,6	0,7	1,0	0,7	0,4	0,6	0,7	1,0	0,7	0,5	0,9	0,9	Regional governments
Gobiernos Locales	1,0	1,2	1,1	1,3	1,2	0,8	1,2	1,1	1,4	1,1	1,0	1,3	1,4	Local governments
<b>Transferencias 2/</b>	<b>3,0</b>	<b>3,2</b>	<b>3,7</b>	<b>3,4</b>	<b>3,3</b>	<b>2,9</b>	<b>3,1</b>	<b>3,3</b>	<b>3,5</b>	<b>3,2</b>	<b>3,7</b>	<b>6,9</b>	<b>5,1</b>	<b>Transfers 2/</b>
Gobierno Nacional	2,5	2,7	3,2	2,9	2,8	2,4	2,6	2,8	3,0	2,7	3,2	6,3	4,5	National governments
Gobiernos Regionales	0,4	0,4	0,4	0,4	0,4	0,4	0,4	0,4	0,4	0,4	0,4	0,5	0,4	Regional governments
Gobiernos Locales	0,1	0,1	0,2	0,0	0,1	0,1	0,1	0,1	0,1	0,1	0,1	0,1	0,1	Local governments
<b><u>II. GASTO DE CAPITAL</u></b>	<b><u>3.0</u></b>	<b><u>4.0</u></b>	<b><u>4.7</u></b>	<b><u>7.6</u></b>	<b><u>4.9</u></b>	<b><u>2.5</u></b>	<b><u>4.2</u></b>	<b><u>4.6</u></b>	<b><u>6.7</u></b>	<b><u>4.6</u></b>	<b><u>3.2</u></b>	<b><u>1.9</u></b>	<b><u>4.4</u></b>	<b><u>II. CAPITAL EXPENDITURE</u></b>
<b>Formación bruta de capital</b>	<b>2,6</b>	<b>3,4</b>	<b>4,2</b>	<b>6,6</b>	<b>4,3</b>	<b>2,2</b>	<b>3,7</b>	<b>3,8</b>	<b>5,9</b>	<b>4,0</b>	<b>2,6</b>	<b>1,4</b>	<b>3,1</b>	<b>Gross capital formation</b>
Gobierno Nacional	1,1	1,2	1,3	2,4	1,5	0,9	1,4	1,3	2,4	1,5	0,9	0,6	1,1	National governments
Gobiernos Regionales	0,4	0,7	0,8	1,3	0,8	0,4	0,7	0,8	1,3	0,8	0,5	0,3	0,8	Regional governments
Gobiernos Locales	1,1	1,4	2,0	2,9	1,9	0,9	1,7	1,7	2,2	1,6	1,1	0,5	1,2	Local governments
<b>Otros gastos de capital 2/</b>	<b>0,4</b>	<b>0,6</b>	<b>0,6</b>	<b>0,9</b>	<b>0,6</b>	<b>0,3</b>	<b>0,5</b>	<b>0,8</b>	<b>0,8</b>	<b>0,6</b>	<b>0,6</b>	<b>0,5</b>	<b>1,2</b>	<b>Others 2/</b>
<b><u>III. GASTO NO FINANCIERO TOTAL (I + II)</u></b>	<b><u>17.0</u></b>	<b><u>18.3</u></b>	<b><u>20.1</u></b>	<b><u>24.8</u></b>	<b><u>20.2</u></b>	<b><u>16.2</u></b>	<b><u>18.8</u></b>	<b><u>19.9</u></b>	<b><u>24.8</u></b>	<b><u>20.1</u></b>	<b><u>18.7</u></b>	<b><u>23.9</u></b>	<b><u>23.1</u></b>	<b><u>III. NON-FINANCIAL EXPENDITURE (I+II)</u></b>
Gobierno Nacional	10,8	11,0	12,1	15,1	12,3	10,7	11,6	12,5	15,2	12,6	12,1	16,6	15,2	National governments
Gobiernos Regionales	3,5	4,0	4,3	5,1	4,2	3,5	4,0	4,1	5,6	4,3	4,0	5,0	4,8	Regional governments
Gobiernos Locales	2,7	3,4	3,7	4,6	3,6	2,0	3,2	3,3	4,0	3,2	2,6	2,3	3,1	Local governments

1/ Preliminar. Información actualizada con datos al 13 de noviembre de 2020 en la Nota Semanal N° 42 (19 de noviembre de 2020).

2/ Neto de comisiones.

3/ Neto de transferencias intergubernamentales.

Fuente: MEF, BN, Sunat, Essalud, sociedades de beneficencia pública, gobiernos locales e instituciones públicas.

Elaboración: Gerencia Central de Estudios Económicos

## SALDO DE LA DEUDA DEL SECTOR PÚBLICO NO FINANCIERO NON FINANCIAL PUBLIC SECTOR DEBT STOCK

(Millones de soles)<sup>1/ 2/</sup> / (Millions of soles)<sup>1/ 2/</sup>

	2018				2019				2020			
	I	II	III	IV	I	II	III	IV	I	II	III	
<b>DEUDA PÚBLICA</b>	<b>168 834</b>	<b>171 613</b>	<b>174 918</b>	<b>190 741</b>	<b>188 440</b>	<b>193 421</b>	<b>195 541</b>	<b>206 411</b>	<b>202 003</b>	<b>215 929</b>	<b>225 258</b>	<b>PUBLIC DEBT</b>
<b>I. DEUDA PÚBLICA EXTERNA 3/</b>	<b>61 298</b>	<b>61 402</b>	<b>61 672</b>	<b>65 505</b>	<b>65 146</b>	<b>65 734</b>	<b>66 604</b>	<b>65 659</b>	<b>67 658</b>	<b>81 715</b>	<b>90 720</b>	<b>I. FOREIGN PUBLIC DEBT 3/</b>
<b>1. CRÉDITOS</b>	<b>15 975</b>	<b>15 914</b>	<b>15 795</b>	<b>19 260</b>	<b>20 478</b>	<b>20 210</b>	<b>20 242</b>	<b>20 527</b>	<b>21 320</b>	<b>23 017</b>	<b>30 367</b>	<b>1. CREDITS</b>
Organismos Internacionales	12 362	12 460	12 310	11 525	12 811	12 634	12 395	12 702	13 274	14 677	21 719	<i>Multilateral Organizations</i>
Club de París	3 587	3 433	3 464	3 550	3 545	3 496	3 655	3 726	3 649	3 820	4 052	<i>Paris Club</i>
Proveedores	26	21	21	16	16	11	11	5	6	0	0	<i>Suppliers</i>
Banca Internacional	0	0	0	4 168	4 106	4 069	4 180	4 094	4 392	4 520	4 597	<i>Commercial Banks</i>
<b>2. BONOS</b>	<b>45 323</b>	<b>45 489</b>	<b>45 877</b>	<b>46 246</b>	<b>44 668</b>	<b>45 524</b>	<b>46 363</b>	<b>45 132</b>	<b>46 338</b>	<b>58 698</b>	<b>60 354</b>	<b>2. BONDS</b>
Bonos globales	38 863	38 949	39 277	39 506	38 028	38 944	39 603	38 512	39 458	51 618	53 154	<i>Global bonds</i>
Bonos de empresas públicas no financieras	6 460	6 540	6 600	6 740	6 640	6 580	6 760	6 620	6 880	7 080	7 200	<i>State owned Enterprises Bonds</i>
<b>II. DEUDA PÚBLICA INTERNA 4/</b>	<b>107 536</b>	<b>110 210</b>	<b>113 245</b>	<b>125 236</b>	<b>123 295</b>	<b>127 687</b>	<b>128 936</b>	<b>140 752</b>	<b>134 345</b>	<b>134 214</b>	<b>134 537</b>	<b>II. DOMESTIC PUBLIC DEBT 4/</b>
<b>1. LARGO PLAZO</b>	<b>98 986</b>	<b>100 690</b>	<b>103 902</b>	<b>112 209</b>	<b>116 482</b>	<b>120 121</b>	<b>122 056</b>	<b>128 251</b>	<b>128 139</b>	<b>127 981</b>	<b>128 122</b>	<b>1. LONG TERM</b>
<b>A. CRÉDITOS</b>	<b>3 653</b>	<b>4 174</b>	<b>4 118</b>	<b>3 902</b>	<b>2 322</b>	<b>2 281</b>	<b>1 777</b>	<b>1 701</b>	<b>1 503</b>	<b>1 444</b>	<b>1 211</b>	<b>A. CREDITS</b>
a. Créditos del Banco de la Nación	3 186	3 161	3 122	3 112	1 011	986	603	560	530	487	437	<i>a. Credits from Banco de la Nación</i>
- Gobierno Nacional	3 152	3 137	3 112	3 104	1 004	965	559	517	473	435	391	- <i>National Government</i>
- Gobiernos Locales	27	17	2	0	0	14	38	37	50	45	40	- <i>Local Governments</i>
- Empresas Públicas No financieras	7	7	7	7	7	7	7	7	7	7	7	- <i>State owned Enterprises</i>
b. Créditos de la Banca Comercial	467	1 013	996	790	774	759	702	670	637	620	588	<i>b. Credits from Banca Comercial</i>
- Gobiernos Locales	467	1 013	996	790	774	759	702	670	637	610	578	- <i>Local Government</i>
c. Ley 29625 5/	0	0	0	0	537	537	472	472	337	337	187	- <i>c. Law 29625 5/</i>
<b>B. BONOS</b>	<b>95 333</b>	<b>96 516</b>	<b>99 784</b>	<b>108 307</b>	<b>114 159</b>	<b>117 840</b>	<b>120 279</b>	<b>126 550</b>	<b>126 636</b>	<b>126 537</b>	<b>126 910</b>	<b>B. BONDS</b>
Bonos del Tesoro Público	95 333	96 516	99 784	108 307	114 159	117 840	120 279	126 550	126 636	126 537	126 910	<i>Treasury Bonds</i>
- Bonos de Capitalización BCRP	645	645	645	645	645	394	394	394	394	394	0	- <i>BCRP Capitalization Bonds</i>
- Bonos por canje de deuda pública 6/	543	543	543	543	295	295	295	295	295	295	295	- <i>Debt Exchange Bonds 6/</i>
- Bonos Soberanos	88 658	89 874	93 380	102 009	108 273	112 536	115 101	121 612	121 755	121 795	122 622	- <i>Sovereign Bonds</i>
- Bonos de Reconocimiento 7/	5 487	5 454	5 216	5 109	4 946	4 615	4 490	4 249	4 192	4 054	3 993	- <i>Pension Recognition Bonds 7/</i>
<b>2. CORTO PLAZO</b>	<b>8 550</b>	<b>9 520</b>	<b>9 343</b>	<b>13 027</b>	<b>6 813</b>	<b>7 566</b>	<b>6 880</b>	<b>12 501</b>	<b>6 206</b>	<b>6 233</b>	<b>6 416</b>	<b>2. SHORT TERM</b>
<b>A. CRÉDITOS</b>	<b>5 772</b>	<b>6 549</b>	<b>6 364</b>	<b>10 710</b>	<b>5 399</b>	<b>6 231</b>	<b>5 596</b>	<b>11 634</b>	<b>5 749</b>	<b>6 137</b>	<b>6 410</b>	<b>A. CREDITS</b>
a. Tesoro Público 8/	1 911	2 246	2 265	6 428	2 417	2 463	2 394	8 030	2 767	2 167	3 064	<i>a. Public Treasury 8/</i>
b. Gobiernos Locales	52	40	24	15	23	32	47	54	55	30	24	<i>b. Local Government</i>
c. Empresas Públicas No Financieras	3 809	4 262	4 075	4 268	2 959	3 736	3 155	3 549	2 927	3 940	3 322	<i>c. State owned Enterprises</i>
<b>B. LETRAS</b>	<b>2 778</b>	<b>2 971</b>	<b>2 979</b>	<b>2 317</b>	<b>1 414</b>	<b>1 335</b>	<b>1 284</b>	<b>867</b>	<b>457</b>	<b>96</b>	<b>6</b>	<b>B. BILLS</b>
Tesoro Público	2 778	2 971	2 979	2 317	1 414	1 335	1 284	867	457	96	6	<i>Treasury Bills</i>
<b>NOTA:</b>												<b>NOTE:</b>
Deuda Neta del Sector Público no Financiero 9/	63 927	61 636	68 711	83 556	78 595	76 874	84 569	100 392	99 517	108 436	129 810	<i>Non-Financial Public Sector Net Debt 9/</i>
Obligaciones por Asociaciones Público Privadas 10/	3 533	3 387	3 412	3 278	3 223	2 982	3 056	2 768	2 869	2 703	2 745	<i>PPP Liabilities 10/</i>
Fondo de Estabilización de Precios de Combustibles	560	724	864	270	122	33	- 77	- 106	- 332	- 537	- 542	<i>Fuel Prices Stabilization Fund</i>
Deuda Externa de COFIDE, Fondo Mivivienda y Bco. Agrario	12 390	11 519	11 865	11 927	11 710	10 606	9 121	8 993	9 202	9 468	9 378	<i>COFIDE, Fondo Mivivienda and Agrarian Bank External</i>
Deuda Interna de Largo Plazo de COFIDE y Fondo	1 445	1 444	1 444	1 444	1 444	1 428	1 778	1 878	2 040	2 040	2 040	<i>COFIDE, Long Term Domestic Debt</i>
<b>Tenencia de Bonos Globales y Soberanos 11/</b>	<b>127 521</b>	<b>128 823</b>	<b>132 657</b>	<b>141 515</b>	<b>146 301</b>	<b>151 480</b>	<b>154 703</b>	<b>160 123</b>	<b>161 213</b>	<b>173 413</b>	<b>175 776</b>	<b>Bond holdings 11/</b>
Residentes	59 994	59 911	59 601	61 789	57 847	55 488	61 398	66 248	64 212	63 984	61 086	<i>Resident</i>
No Residentes	67 527	68 912	73 056	79 726	88 454	95 991	93 305	93 875	97 002	109 429	114 690	<i>Non-resident</i>
<b>Bonos Soberanos</b>	<b>88 658</b>	<b>89 874</b>	<b>93 380</b>	<b>102 009</b>	<b>108 273</b>	<b>112 536</b>	<b>115 101</b>	<b>121 612</b>	<b>121 755</b>	<b>121 795</b>	<b>122 622</b>	<b>Sovereign Bonds</b>
Residentes	54 511	55 032	54 619	57 229	53 417	51 922	57 961	62 946	60 846	60 117	57 072	<i>Resident</i>
No Residentes	34 147	34 842	38 761	44 780	54 856	60 614	57 140	58 666	60 910	61 678	65 550	<i>Non-resident</i>
<b>Bonos Globales</b>	<b>38 863</b>	<b>38 949</b>	<b>39 277</b>	<b>39 506</b>	<b>38 028</b>	<b>38 944</b>	<b>39 603</b>	<b>38 512</b>	<b>39 458</b>	<b>51 618</b>	<b>53 154</b>	<b>Global Bonds</b>
Residentes	5 483	4 879	4 982	4 560	4 430	3 566	3 437	3 302	3 366	3 867	4 014	<i>Resident</i>
No Residentes	33 380	34 070	34 295	34 946	33 598	35 377	36 165	35 209	36 092	47 751	49 140	<i>Non-resident</i>

1/ Preliminar. Información actualizada con datos al 13 de noviembre de 2020 en la Nota Semanal N° 42 (19 de noviembre de 2020). El calendario anual de publicación de estas estadísticas se presenta en la página vii de esta Nota.

2/ Los Bonos son clasificados de acuerdo al mercado donde fueron emitidos.

Los Bonos Brady y Globales, emitidos en el exterior, son parte de la deuda pública externa, incluyendo aquellos adquiridos por residentes.

Los Bonos Soberanos emitidos en el mercado interno y la plataforma Euroclear son parte de la deuda pública interna, incluyendo los adquiridos por no residentes.

3/ Considera la deuda de mediano y largo plazo, excluye préstamos de apoyo a la balanza de pagos.

4/ Consolida la deuda interna entre entidades del gobierno.

5/ Corresponde a la deuda del gobierno nacional por las obligaciones del Fondo Nacional de Vivienda (FONAVI).

6/ DU N° 068-99 hasta el 2006 y DS N° 002-2007-EF desde el 2007.

7/ Corresponde al estimado del saldo adeudado por Bonos de Reconocimiento en términos de su valor actualizado por la inflación.

8/ Incluye las obligaciones pendientes de pago (flotante), créditos del Banco de la Nación (hasta el 2006) y la deuda con tenedores de Bonos de la Deuda Agraria.

9/ Corresponde a la deuda bruta menos los activos del sector público no financiero. Estos últimos incluyen los depósitos en el sistema financiero nacional, los activos en el exterior de empresas públicas y Fondo

Consolidado de Reservas (FCR), y los otros activos financieros (tenencias de bonos, inversiones en fondos mutuos, inversiones financieras) de EsSalud, FCR-ONP, ElectroPerú y Fondo Nacional de

Financiamiento de la Actividad Empresarial del Estado (FONAFE).

10/ Corresponde al valor nominal estimado de los CRPAO emitidos entre mayo de 2006 y marzo de 2012, neto de las amortizaciones realizadas.

11/ Estimado.

Fuente: MEF, Banco de la Nación, Ministerio de Transportes y Comunicaciones, ONP, FCR, EsSalud, ElectroPerú, PetroPerú y COFIDE.

Elaboración: Gerencia Central de Estudios Económicos



## SALDO DE LA DEUDA DEL SECTOR PÚBLICO NO FINANCIERO NON FINANCIAL PUBLIC SECTOR DEBT STOCK

(Porcentajes del PBI)<sup>1/2/</sup> / (Percentage of GDP)<sup>1/2/</sup>

	2018				2019				2020			
	I	II	III	IV	I	II	III	IV	I	II	III	
<b>DEUDA PÚBLICA</b>	<b>23,8</b>	<b>23,7</b>	<b>23,9</b>	<b>25,8</b>	<b>25,3</b>	<b>25,8</b>	<b>25,7</b>	<b>26,8</b>	<b>26,3</b>	<b>30,3</b>	<b>32,1</b>	<b>PUBLIC DEBT</b>
<b>I. DEUDA PÚBLICA EXTERNA 3/</b>	<b>8,6</b>	<b>8,5</b>	<b>8,4</b>	<b>8,8</b>	<b>8,7</b>	<b>8,8</b>	<b>8,7</b>	<b>8,5</b>	<b>8,8</b>	<b>11,5</b>	<b>12,9</b>	<b>I. FOREIGN PUBLIC DEBT 3/</b>
<b>1. CRÉDITOS</b>	<b>2,3</b>	<b>2,2</b>	<b>2,2</b>	<b>2,6</b>	<b>2,7</b>	<b>2,7</b>	<b>2,7</b>	<b>2,7</b>	<b>2,8</b>	<b>3,2</b>	<b>4,3</b>	<b>1. CREDITS</b>
Organismos Internacionales	1,7	1,7	1,7	1,6	1,7	1,7	1,6	1,6	1,7	2,1	3,1	Multilateral Organizations
Club de París	0,5	0,5	0,5	0,5	0,5	0,5	0,5	0,5	0,5	0,5	0,6	Paris Club
Proveedores	0,0	0,0	0,0	0,0	0,0	0,0	0,0	0,0	0,0	0,0	0,0	Suppliers
Banca Internacional	0,0	0,0	0,0	0,6	0,6	0,5	0,5	0,5	0,6	0,6	0,7	Commercial Banks
<b>2. BONOS</b>	<b>6,4</b>	<b>6,3</b>	<b>6,3</b>	<b>6,2</b>	<b>6,0</b>	<b>6,1</b>	<b>6,1</b>	<b>5,9</b>	<b>6,0</b>	<b>8,2</b>	<b>8,6</b>	<b>2. BONDS</b>
Bonos globales	5,5	5,4	5,4	5,3	5,1	5,2	5,2	5,0	5,1	7,2	7,6	Global bonds
Bonos de empresas públicas no financieras	0,9	0,9	0,9	0,9	0,9	0,9	0,9	0,9	0,9	1,0	1,0	State owned Enterprises Bonds
<b>II. DEUDA PÚBLICA INTERNA 4/</b>	<b>15,2</b>	<b>15,2</b>	<b>15,5</b>	<b>16,9</b>	<b>16,5</b>	<b>17,0</b>	<b>16,9</b>	<b>18,3</b>	<b>17,5</b>	<b>18,8</b>	<b>19,2</b>	<b>II. DOMESTIC PUBLIC DEBT 4/</b>
<b>1. LARGO PLAZO</b>	<b>14,0</b>	<b>13,9</b>	<b>14,2</b>	<b>15,2</b>	<b>15,6</b>	<b>16,0</b>	<b>16,0</b>	<b>16,7</b>	<b>16,7</b>	<b>18,0</b>	<b>18,3</b>	<b>1. LONG TERM</b>
<b>A. CRÉDITOS</b>	<b>0,5</b>	<b>0,6</b>	<b>0,6</b>	<b>0,5</b>	<b>0,3</b>	<b>0,3</b>	<b>0,2</b>	<b>0,2</b>	<b>0,2</b>	<b>0,2</b>	<b>0,2</b>	<b>A. CREDITS</b>
a. Créditos del Banco de la Nación	0,4	0,4	0,4	0,4	0,1	0,1	0,1	0,1	0,1	0,1	0,1	a. Credits from Banco de la Nación
- Gobierno Nacional	0,4	0,4	0,4	0,4	0,1	0,1	0,1	0,1	0,1	0,1	0,1	- National Government
- Gobiernos Locales	0,0	0,0	0,0	0,0	0,0	0,0	0,0	0,0	0,0	0,0	0,0	- Local Governments
- Empresas Públicas No financieras	0,0	0,0	0,0	0,0	0,0	0,0	0,0	0,0	0,0	0,0	0,0	- State owned Enterprises
b. Créditos de la Banca Comercial	0,1	0,1	0,1	0,1	0,1	0,1	0,1	0,1	0,1	0,1	0,1	b. Credits from Banca Comercial
- Gobiernos Locales	0,1	0,1	0,1	0,1	0,1	0,1	0,1	0,1	0,1	0,1	0,1	- Local Government
c. Ley 29625 5/	0,0	0,0	0,0	0,0	0,1	0,1	0,1	0,1	0,0	0,0	0,0	c. Law 29625 5/
<b>B. BONOS</b>	<b>13,5</b>	<b>13,3</b>	<b>13,7</b>	<b>14,6</b>	<b>15,3</b>	<b>15,7</b>	<b>15,8</b>	<b>16,4</b>	<b>16,5</b>	<b>17,8</b>	<b>18,1</b>	<b>B. BONDS</b>
Bonos del Tesoro Público	13,5	13,3	13,7	14,6	15,3	15,7	15,8	16,4	16,5	17,8	18,1	Treasury Bonds
- Bonos de Capitalización BCRP	0,1	0,1	0,1	0,1	0,1	0,1	0,1	0,1	0,1	0,1	0,0	- BCRP Capitalization Bonds
- Bonos por canje de deuda pública 6/	0,1	0,1	0,1	0,1	0,0	0,0	0,0	0,0	0,0	0,0	0,0	- Debt Exchange Bonds 6/
- Bonos Soberanos	12,5	12,4	12,8	13,8	14,5	15,0	15,1	15,8	15,9	17,1	17,5	- Sovereign Bonds
- Bonos de Reconocimiento 7/	0,8	0,8	0,7	0,7	0,7	0,6	0,6	0,6	0,5	0,6	0,6	- Pension Recognition Bonds 7/
<b>2. CORTO PLAZO</b>	<b>1,2</b>	<b>1,3</b>	<b>1,3</b>	<b>1,8</b>	<b>0,9</b>	<b>1,0</b>	<b>0,9</b>	<b>1,6</b>	<b>0,8</b>	<b>0,9</b>	<b>0,9</b>	<b>2. SHORT TERM</b>
<b>A. CRÉDITOS</b>	<b>0,8</b>	<b>0,9</b>	<b>0,9</b>	<b>1,4</b>	<b>0,7</b>	<b>0,8</b>	<b>0,7</b>	<b>1,5</b>	<b>0,7</b>	<b>0,9</b>	<b>0,9</b>	<b>A. CREDITS</b>
a. Tesoro Público 8/	0,3	0,3	0,3	0,9	0,3	0,3	0,3	1,0	0,4	0,3	0,4	a. Public Treasury 8/
b. Gobiernos Locales	0,0	0,0	0,0	0,0	0,0	0,0	0,0	0,0	0,0	0,0	0,0	b. Local Government
c. Empresas Públicas No Financieras	0,5	0,6	0,6	0,6	0,4	0,5	0,4	0,5	0,4	0,6	0,5	c. State owned Enterprises
<b>B. LETRAS</b>	<b>0,4</b>	<b>0,4</b>	<b>0,4</b>	<b>0,3</b>	<b>0,2</b>	<b>0,2</b>	<b>0,2</b>	<b>0,1</b>	<b>0,1</b>	<b>0,0</b>	<b>0,0</b>	<b>B. BILLS</b>
Tesoro Público	0,4	0,4	0,4	0,3	0,2	0,2	0,2	0,1	0,1	0,0	0,0	Treasury Bills
<b>NOTA:</b>												<b>NOTE:</b>
Deuda Neta del Sector Público no Financiero 9/	9,0	8,5	9,4	11,3	10,5	10,2	11,1	13,0	13,0	15,2	18,5	Non-Financial Public Sector Net Debt 9/
Obligaciones por Asociaciones Público Privadas 10/	0,5	0,5	0,5	0,4	0,4	0,4	0,4	0,4	0,4	0,4	0,4	PPP Liabilities 10/
Fondo de Estabilización de Precios de Combustibles	0,1	0,1	0,1	0,0	0,0	0,0	0,0	0,0	0,0	-0,1	-0,1	Fuel Prices Stabilization Fund
Deuda Externa de COFIDE, Fondo Mivivienda y Bco. Agrario	1,7	1,6	1,6	1,6	1,6	1,4	1,2	1,2	1,2	1,3	1,3	COFIDE, Fondo Mivivienda and Agrarian Bank External
Deuda Interna de Largo Plazo de COFIDE y Fondo	0,2	0,2	0,2	0,2	0,2	0,2	0,2	0,2	0,3	0,3	0,3	COFIDE, Long Term Domestic Debt
<b>Tenencia de Bonos Globales y Soberanos 11/</b>	<b>18,0</b>	<b>17,8</b>	<b>18,2</b>	<b>19,1</b>	<b>19,6</b>	<b>20,2</b>	<b>20,3</b>	<b>20,8</b>	<b>21,0</b>	<b>24,3</b>	<b>25,1</b>	<b>Bond holdings 11/</b>
Residentes	8,5	8,3	8,2	8,3	7,8	7,4	8,1	8,6	8,4	9,0	8,7	Resident
No Residentes	9,5	9,5	10,0	10,8	11,9	12,8	12,2	12,2	12,6	15,4	16,4	Non-resident
<b>Bonos Soberanos</b>	<b>12,5</b>	<b>12,4</b>	<b>12,8</b>	<b>13,8</b>	<b>14,5</b>	<b>15,0</b>	<b>15,1</b>	<b>15,8</b>	<b>15,9</b>	<b>17,1</b>	<b>17,5</b>	<b>Sovereign Bonds</b>
Residentes	7,7	7,6	7,5	7,7	7,2	6,9	7,6	8,2	7,9	8,4	8,1	Resident
No Residentes	4,8	4,8	5,3	6,0	7,4	8,1	7,5	7,6	7,9	8,7	9,4	Non-resident
<b>Bonos Globales</b>	<b>5,5</b>	<b>5,4</b>	<b>5,4</b>	<b>5,3</b>	<b>5,1</b>	<b>5,2</b>	<b>5,2</b>	<b>5,0</b>	<b>5,1</b>	<b>7,2</b>	<b>7,6</b>	<b>Global Bonds</b>
Residentes	0,8	0,7	0,7	0,6	0,6	0,5	0,5	0,4	0,4	0,5	0,6	Resident
No Residentes	4,7	4,7	4,7	4,7	4,5	4,7	4,7	4,6	4,7	6,7	7,0	Non-resident

1/ Preliminar. Información actualizada con datos al 13 de noviembre de 2020 en la Nota Semanal N° 42 (19 de noviembre de 2020). El calendario anual de publicación de estas estadísticas se presenta en la página vii de esta Nota.

2/ Los Bonos son clasificados de acuerdo al mercado donde fueron emitidos.

Los Bonos Brady y Globales, emitidos en el exterior, son parte de la deuda pública externa, incluyendo aquellos adquiridos por residentes.

Los Bonos Soberanos emitidos en el mercado interno y la plataforma Euroclear son parte de la deuda pública interna, incluyendo los adquiridos por no residentes.

3/ Considera la deuda de mediano y largo plazo, excluye préstamos de apoyo a la balanza de pagos.

4/ Consolida la deuda interna entre entidades del gobierno.

5/ Corresponde a la deuda del gobierno nacional por las obligaciones del Fondo Nacional de Vivienda (FONAVI).

6/ DU N° 068-99 hasta el 2006 y DS N° 002-2007-EF desde el 2007.

7/ Corresponde al estimado del saldo adeudado por Bonos de Reconocimiento en términos de su valor actualizado por la inflación.

8/ Incluye las obligaciones pendientes de pago (flotante), créditos del Banco de la Nación (hasta el 2006) y la deuda con tenedores de Bonos de la Deuda Agraria.

9/ Corresponde a la deuda bruta menos los activos del sector público no financiero. Estos últimos incluyen los depósitos en el sistema financiero nacional, los activos en el exterior de empresas públicas y Fondo

Consolidado de Reservas (FCR), y los otros activos financieros (tenencias de bonos, inversiones en fondos mutuos, inversiones financieras) de EsSalud, FCR-ONP, ElectroPerú y Fondo Nacional de

Financiamiento de la Actividad Empresarial del Estado (FONAFE).

10/ Corresponde al valor nominal estimado de los CRPAO emitidos entre mayo de 2006 y marzo de 2012, neto de las amortizaciones realizadas.

11/ Estimado.

Fuente: MEF, Banco de la Nación, Ministerio de Transportes y Comunicaciones, ONP, FCR, EsSalud, ElectroPerú, PetroPerú y COFIDE.

Elaboración: Gerencia Central de Estudios Económicos

**COEFICIENTES DE MONETIZACIÓN Y CRÉDITO SECTOR PRIVADO**  
**MONETIZATION AND CREDIT TO THE PRIVATE SECTOR COEFFICIENTS**

(Porcentajes del PBI)<sup>1/2/3/</sup> / (As a percentage of GDP)<sup>1/2/3/</sup>

	CIRCULANTE	EMISIÓN PRIMARIA	DINERO	CUASIDINERO EN MONEDA NACIONAL	LIQUIDEZ BROAD MONEY		CRÉDITO AL SECTOR PRIVADO CREDIT TO THE PRIVATE SECTOR			
	CURRENCY	MONETARY BASE	MONEY	QUASI-MONEY IN DOMESTIC CURRENCY	MONEDA NACIONAL DOMESTIC CURRENCY	TOTAL	MONEDA NACIONAL DOMESTIC CURRENCY	MONEDA EXTRANJERA FOREIGN CURRENCY	TOTAL	
<b><u>2018</u></b>	<b><u>6.7</u></b>	<b><u>8.3</u></b>	<b><u>12.5</u></b>	<b><u>16.6</u></b>	<b><u>29.0</u></b>	<b><u>41.9</u></b>	<b><u>30.3</u></b>	<b><u>11.9</u></b>	<b><u>42.2</u></b>	<b><u>2018</u></b>
I	6,4	7,8	11,7	15,8	27,4	40,6	28,9	11,7	40,6	I
II	6,3	7,7	11,3	15,7	27,0	39,8	29,0	11,8	40,8	II
III	6,3	7,7	11,7	15,9	27,6	40,3	29,5	11,8	41,3	III
IV	6,7	8,3	12,5	16,6	29,0	41,9	30,3	11,9	42,2	IV
<b><u>2019</u></b>	<b><u>6.8</u></b>	<b><u>8.4</u></b>	<b><u>12.9</u></b>	<b><u>17.8</u></b>	<b><u>30.8</u></b>	<b><u>43.9</u></b>	<b><u>32.0</u></b>	<b><u>11.2</u></b>	<b><u>43.1</u></b>	<b><u>2019</u></b>
I	6,4	7,8	12,3	16,7	29,0	41,8	30,7	11,5	42,2	I
II	6,3	7,8	11,9	16,8	28,8	41,7	31,0	11,4	42,4	II
III	6,4	7,8	12,3	17,0	29,3	42,6	31,3	11,6	42,9	III
IV	6,8	8,4	12,9	17,8	30,8	43,9	32,0	11,2	43,1	IV
<b><u>2020</u></b>										<b><u>2020</u></b>
I	6,8	8,3	13,4	18,6	32,0	45,8	32,6	12,1	44,7	I
II	8,9	11,1	18,2	21,9	40,1	55,7	38,9	12,7	51,6	II
III	9,5	11,2	19,8	22,9	42,8	59,3	41,7	12,2	53,9	III

1/ Comprende las operaciones financieras que realizan las sociedades creadoras de depósito.

A partir de la Nota Semanal N° 11 (18 de marzo de 2011), los indicadores del crédito al sector privado incluyen los créditos de las sucursales en el exterior de las empresas bancarias locales. Asimismo, se consideran los agregados monetarios fin de período de cada trimestre.

El PBI corresponde a la suma de los últimos 4 trimestres.

Por su parte, a partir de la Nota Semanal N° 19 (24 de mayo de 2012), los datos desde enero de 2001 no incluyen los saldos de activos y pasivos de las entidades del sistema bancario en liquidación.

2/ La información de este cuadro se ha actualizado en la Nota Semanal N° 43 (26 de noviembre de 2020).

El calendario anual de publicación de estas estadísticas se presenta en la página vii de la presente Nota.

3/ Preliminar.

Elaboración: Gerencia Central de Estudios Económicos.

**LIQUIDEZ EN MONEDA NACIONAL, PBI NOMINAL, EMISIÓN PRIMARIA Y MULTIPLICADOR  
BROAD MONEY IN DOMESTIC CURRENCY, GDP, MONETARY BASE AND MONEY MULTIPLIER**

*(Tasas de variación promedio, porcentajes)<sup>1/2/3/</sup> / (Average growth rate, in percentage change)<sup>1/2/3/</sup>*

	LIQUIDEZ EN MONEDA NACIONAL BROAD MONEY IN DOMESTIC CURRENCY		PBI NOMINAL NOMINAL GDP	CIRCULANTE PROMEDIO AVERAGE CURRENCY	EMISIÓN PRIMARIA PROMEDIO AVERAGE MONETARY BASE	MULTIPLICADOR PROMEDIO AVERAGE MONEY MULTIPLIER	
	PROMEDIO AVERAGE	VELOCIDAD VELOCITY					
<b><u>2018</u></b>	<b><u>13,1</u></b>	<b><u>-6,3</u></b>	<b><u>6,0</u></b>	<b><u>8,7</u></b>	<b><u>8,7</u></b>	<b><u>4,1</u></b>	<b><u>2018</u></b>
I	14,4	-7,0	6,4	8,5	8,4	5,6	I
II	13,1	-3,7	8,9	9,4	9,3	3,5	II
III	12,9	-8,1	3,8	8,9	8,7	3,9	III
IV	12,3	-6,3	5,2	8,1	8,3	3,6	IV
<b><u>2019</u></b>	<b><u>10,5</u></b>	<b><u>-5,9</u></b>	<b><u>4,0</u></b>	<b><u>5,4</u></b>	<b><u>6,3</u></b>	<b><u>4,0</u></b>	<b><u>2019</u></b>
I	10,6	-7,2	2,7	6,2	7,4	3,0	I
II	11,3	-7,3	3,2	4,7	5,9	5,1	II
III	10,3	-4,1	5,8	5,2	6,0	4,1	III
IV	9,9	-5,3	4,1	5,7	5,9	3,8	IV
<b><u>2020</u></b>							<b><u>2020</u></b>
I	12,5	-12,4	-1,4	7,2	6,3	5,8	I
II	23,9	-42,0	-28,2	24,3	21,3	2,1	II
III	34,5	-30,2	-6,1	36,3	30,8	2,8	III

1/ Comprende las operaciones financieras que realizan las sociedades de depósito. Las sociedades de depósitos son las instituciones financieras autorizadas a captar depósitos del público.

La información de este cuadro se ha actualizado en el Nota Semanal N° 43 (26 de noviembre de 2020).

El calendario anual de publicación de estas estadísticas se presenta en la página vii de la presente Nota.

A partir de la Nota Semanal N° 16 (27 de abril de 2012), los datos desde enero de 2001 no incluyen los saldos de activos y pasivos de las entidades del sistema bancario en liquidación.

2/ Preliminar.

3/ Con respecto a similar período del año anterior.

Elaboración: Gerencia Central de Estudios Económicos.

**NOTAS / NOTES**

\* Las estadísticas monetarias están valuadas al tipo de cambio bancario promedio compra y venta de fin de período, publicado por la Superintendencia de Banca y Seguros.

Estos tipos de cambio son:

FECHA	S/ / US\$
2018 Ene.	3,22
Feb.	3,26
Mar.	3,23
Abr.	3,25
May.	3,27
Jun.	3,27
Jul.	3,27
Ago.	3,30
Set.	3,30
Oct.	3,37
Nov.	3,38
Dic.	3,37
2019 Ene.	3,33
Feb.	3,31
Mar.	3,32
Abr.	3,31
May.	3,37
Jun.	3,29
Jul.	3,31
Ago.	3,40
Set.	3,38
Oct.	3,35
Nov.	3,40
Dic.	3,31
2020 Ene.	3,38
Feb.	3,45
Mar.	3,44
Abr.	3,38
May.	3,43
Jun.	3,54
Jul.7	3,54
Jul.15	3,50
Jul.22	3,50
Jul.31	3,53
Ago.7	3,55
Ago.15	3,57
Ago.22	3,58
Ago.31	3,54
Set.7	3,54
Set.15	3,55
Set.22	3,55
Set.30	3,60
Oct.7	3,58
Oct.15	3,59
Oct.22	3,60
Oct.31	3,61
Nov.7	3,60
Nov.15	3,65
Nov.22	3,59

\* En algunos cuadros, debido al redondeo de los datos parciales, los totales pueden diferir de la suma de las partes.