

Nota Semanal N° 7

- **Producto bruto interno**
IV trimestre de 2017
- **Balanza de pagos**
IV trimestre de 2017
- **Operaciones del sector público no financiero**
IV trimestre de 2017
- **Producto bruto interno**
Diciembre de 2017
- **Sistema financiero**
Enero de 2017
- **Cuentas del Banco Central de Reserva del Perú**
15 de febrero de 2018
- **Tasas de interés y tipo de cambio**
20 de febrero de 2018



Índice / Index	i
Calendario anual / Schedule of release for statistics of the weekly report	vii
Resumen Informativo / Weekly report	ix

Estadísticas mensuales y semanales / Weekly and monthly statistics

Cuentas monetarias / Monetary accounts	
Cuadro 1	Cuentas monetarias de las sociedades de depósito / <i>Monetary accounts of the depository corporations</i> 1
Cuadro 2	Cuentas monetarias del BCRP / <i>Monetary accounts of the BCRP</i> 2
Cuadro 3	Cuentas Monetarias del Sistema Financiero / <i>Monetary accounts of the financial system</i> 3
Cuadro 4	Cuentas Monetarias del Sistema Bancario / <i>Monetary accounts of the banking system</i> 4
Cuadro 5	Cuentas Monetarias de Empresas Bancarias / <i>Monetary accounts of the commercial banks</i> 5
Cuadro 6	Cuentas Monetarias de Banco de la Nación / <i>Monetary accounts of the Banco de la Nación</i> 6
Liquidez / Broad money	
Cuadro 7	Liquidez de las sociedades de depósito / <i>Broad money of the depository corporations</i> 7
Cuadro 8	Liquidez del Sistema Financiero / <i>Liquidity of the financial system</i> 8
Cuadro 9	Ahorro del Sistema Financiero / <i>Savings of the financial system</i> 9
Cuadro 10	Evolución de Agregados Monetarios del Sistema Bancario (Fin de Periodo) / <i>Monetary aggregates of the banking system (end of period)</i> 10
Cuadro 11	Evolución de Agregados Monetarios del Sistema Bancario (Promedio de Periodo) / <i>Monetary aggregates of the banking system (average)</i> 11
Cuadro 12	Saldo de Obligaciones Internas de las Sociedades de Depósito en MN por Institución / <i>Domestic liabilities of the depository corporations in domestic currency by institution</i> 12
Cuadro 13	Saldo de Obligaciones Internas de las Sociedades de Depósito en ME por Institución / <i>Domestic liabilities of the depository corporations in foreign currency by institution</i> 13
Cuadro 14	Emisión primaria y multiplicador / <i>Monetary base and money multiplier</i> 14
Crédito / Credit	
Cuadro 15	Crédito de las sociedades de depósito al sector privado / <i>Credit of the depository corporations to the private sector</i> 15
Cuadro 16	Crédito del Sistema Financiero al Sector Privado Ajustado / <i>Adjusted credit of the financial system to the private sector</i> 16
Cuadro 17	Crédito del Sistema Bancario al Sector Privado / <i>Banking system credit to the private sector</i> 17
Cuadro 18	Crédito al sector privado de las sociedades de depósito, por tipo de crédito / <i>Credit to the private sector of the depository corporations by type of credit</i> 18
Cuadro 19	Crédito al sector privado de las sociedades de depósito, por tipo de crédito y por moneda / <i>Credit to the private sector of the depository corporations by type of credit and currency</i> 19
Cuadro 20	Fuentes de crédito al sector privado de las empresas bancarias en MN / <i>Sources of credit to the private sector of the commercial banks in domestic currency</i> 20
Cuadro 21	Fuentes de crédito al sector privado de las empresas bancarias en ME / <i>Sources of credit to the private sector of the commercial banks in foreign currency</i> 21
Cuadro 22	Fuentes de crédito al sector privado de las empresas bancarias en MN, por institución / <i>Sources of credit to the private sector of the commercial banks in domestic currency by institution</i> 22
Cuadro 23	Fuentes de crédito al sector privado de las empresas bancarias en ME, por institución / <i>Sources of credit to the private sector of the commercial banks in foreign currency by institution</i> 23
Cuadro 24	Obligaciones de las sociedades de depósito con el sector público / <i>Liabilities of the depository corporations to the public sector</i> 24
Cuadro 25	Crédito neto al sector público de las sociedades de depósito / <i>Net credit to the public sector of the depository corporations</i> 25

Operaciones del Banco Central de Reserva / Central bank operations	
Cuadro 26	Distintos conceptos de la liquidez internacional del BCRP / <i>Concepts of BCRP international liquidity</i> 26
Cuadro 27	Fuentes de variación de la emisión primaria / <i>Sources of variation of the monetary base</i> 27
Cuadro 28	Fuentes de variación de las RIN del BCRP / <i>Sources of variation of the net international reserves of the BCRP</i> 28
Cuadro 29	Evolución del saldo de los Certificados de Depósito del BCRP / <i>Evolution of the balances of Certificates of Deposit of the BCRP</i> 29
Cuadro 30	Monto Nominal de Certificados y Depósitos del Banco Central / <i>Nominal Amount of Certificates and Deposits issued by the Central Bank</i> 30
Cuadro 31	Repos del Banco Central y Depósitos Públicos / <i>Central Bank Repos and Deposits of the Public Sector</i> 31
Cuadro 32	Evolución de las tasas de interés de los Certificados de Depósito del BCRP / <i>Evolution of interest rates of Certificates of Deposit of the BCRP</i> 32
Cuadro 33	Situación de encaje de las empresas bancarias / <i>Banks reserve requirement position</i> 33
Cuadro 34	Situación de encaje, depósitos overnight, liquidez y tasas de interés por institución en moneda nacional / <i>Reserve position, overnight deposits, liquidity and interest rates by financial institutions in domestic currency</i> 34
Cuadro 35	Situación de encaje, depósitos overnight, liquidez y tasas de interés por institución en moneda extranjera / <i>Reserve position, overnight deposits, liquidity and interest rates by financial institutions in foreign currency</i> 35
Cuadro 36	Situación de encaje de las empresas bancarias (promedio diario) / <i>Reserve position of commercial banks (daily average)</i> 36
Cuadro 37	Indicadores de las empresas bancarias / <i>Commercial bank indicators</i> 37
Tasas de Interés / Interest rates	
Cuadro 38	Tasas de interés activas y pasivas promedio de las empresas bancarias en moneda nacional / <i>Average lending and deposit interest rates of commercial banks in domestic currency</i> 38
Cuadro 39	Tasas de interés activas y pasivas promedio de las empresas bancarias en moneda extranjera / <i>Average lending and deposit interest rates of commercial banks in foreign currency</i> 39
Cuadro 40	Tasas de interés activas promedio de las empresas bancarias por modalidad / <i>Average lending interest rates of commercial banks by type of credit</i> 40
Cuadro 41	Tasas de interés activas promedio de las cajas municipales de ahorro y crédito por modalidad / <i>Average lending interest rates of municipal credit and savings institutions by type of credit</i> 41
Cuadro 42	Tasas de interés activas promedio de las cajas rurales de ahorro y crédito por modalidad / <i>Average lending interest rates of rural credit and savings institutions by type of credit</i> 42
Cuadro 43	Tasas activas promedio en moneda nacional y extranjera / <i>Average interest rates in domestic and foreign currency</i> 43
Sistema de Pagos / Payment system	
Cuadro 44	Pagos a través del sistema LBTR, Sistema de liquidación multibancaria de valores y Cámara de compensación electrónica / <i>Payments through the rtgs system, multibank securities settlement system and electronic clearing house</i> 44
Cuadro 45	Cámara de compensación electrónica: Cheques recibidos y rechazados a nivel nacional / <i>Electronic clearing house: Checks received and refused nationwide</i> 45
Cuadro 46	Cámara de compensación electrónica: Cheques recibidos y rechazados, y transferencias de crédito en moneda nacional a nivel nacional / <i>Electronic clearing house: Checks received and refused, and transfers of credit in domestic currency nationwide</i> 46
Cuadro 47	Cámara de compensación electrónica: Cheques recibidos y rechazados, y transferencias de crédito en moneda extranjera a nivel nacional / <i>Electronic clearing house: Checks received and refused, and transfers of credit in foreign currency nationwide</i> 47
Cuadro 48	Sistema LBTR: Transferencias en moneda nacional y moneda extranjera / <i>RTGS system: Transfers in domestic and foreign currency</i> 48
Cuadro 49	Medios de pago distintos al efectivo, cajeros y banca virtual: Valor de las operaciones en moneda nacional a nivel nacional / <i>Cashless payment instruments, automatic teller machines, and virtual banking: Value of operations in domestic currency nationwide</i> 49

Cuadro 50	Medios de pago distintos al efectivo, cajeros y banca virtual: Número de operaciones en moneda nacional a nivel nacional / <i>Cashless payment instruments, automatic teller machines, and virtual banking: Number of operations in domestic currency nationwide</i>	50
Cuadro 51	Medios de pago distintos al efectivo, cajeros y banca virtual: Valor de las operaciones en moneda extranjera a nivel nacional / <i>Cashless payment instruments, automatic teller machines, and virtual banking: Value of operations in foreign currency nationwide</i>	51
Cuadro 52	Medios de pago distintos al efectivo, cajeros y banca virtual: Número de operaciones en moneda extranjera a nivel nacional / <i>Cashless payment instruments, automatic teller machines, and virtual banking: Number of operations in foreign currency nationwide</i>	52
Mercado de capitales / Capital markets		
Cuadro 53	Bonos / <i>Bonds</i>	53
Cuadro 54	Bonos del sector privado, por moneda y por plazo / <i>Bonds of the private sector, by currency and term</i>	54
Cuadro 55	Indicadores de riesgo para países emergentes: EMBIG. Diferencial de Rendimientos contra bonos del Tesoro de EUA / <i>Risk indicators for emerging countries: EMBIG. Stripped spread</i>	55
Cuadro 56	Bolsa de Valores de Lima / <i>Lima Stock Exchange</i>	56
Cuadro 57	Sistema privado de pensiones / <i>Private Pension System</i>	57
Tipo de Cambio / Exchange rate		
Cuadro 58	Tipo de cambio promedio del período/ <i>Average exchange rate</i>	58
Cuadro 59	Tipo de cambio fin de período / <i>End of period exchange rate</i>	59
Cuadro 60	Tipo de cambio de las principales monedas (Datos promedio de período, unidades monetarias por US\$) / <i>Foreign exchange rates (Average of period, currency units per US dollar)</i>	60
Cuadro 61	Tipo de cambio de las principales monedas (Datos promedio de período, S/. por unidad monetaria) / <i>Foreign exchange rates (Average of period, S/. per currency units)</i>	61
Cuadro 62	Tipo de cambio nominal y real bilateral / <i>Nominal and bilateral real exchange rate</i>	62
Cuadro 63	Tipo de cambio nominal y real multilateral / <i>Nominal and multilateral real exchange rate</i>	63
Cuadro 64	Tipo de cambio real bilateral del Perú respecto a países latinoamericanos / <i>Peru - Latin America bilateral real exchange rate</i>	64
Cuadro 65	Operaciones en moneda extranjera de las empresas bancarias / <i>Foreign exchange transactions of commercial banks</i>	65
Cuadro 66	Operaciones cambiarias del BCRP con las empresas bancarias / <i>Foreign exchange transactions of the Central Bank with commercial banks</i>	66
Cuadro 67	Forwards y Swaps de monedas de las empresas bancarias / <i>Foreign exchange forwards and Swaps of commercial banks</i>	67
Cuadro 68	Forwards de monedas de las empresas bancarias con el público / <i>Foreign exchange forwards of commercial banks with non-banking counterparties</i>	68
Cuadro 69	Swaps de monedas de las empresas bancarias con el público / <i>Foreign exchange Swaps of commercial banks with non-banking counterparties</i>	69
Cuadro 70	Forwards y Swaps de monedas interbancarios / <i>Interbank foreign exchange forwards and Swaps</i>	70
Inflación / Inflation		
Cuadro 71	Índices de precios / <i>Price indexes</i>	71
Cuadro 72	Índice de precios al consumidor: clasificación sectorial / <i>Consumer price index: sectoral classification</i>	72
Cuadro 73	Índice de precios al consumidor: clasificación transables - no transables / <i>Consumer price index: Tradable - non tradable classification</i>	73
Cuadro 74	Índices de los principales precios y tarifas / <i>Main prices and rates indexes</i>	74
Balanza Comercial / Trade balance		
Cuadro 75	Balanza comercial / <i>Trade balance</i>	75
Cuadro 76	Exportaciones por grupo de productos / <i>Exports</i>	76
Cuadro 77	Exportaciones de productos tradicionales / <i>Traditional exports</i>	77
Cuadro 78	Exportaciones de productos no tradicionales / <i>Non-traditional exports</i>	78
Cuadro 79	Importaciones según uso o destino económico / <i>Imports</i>	79
Cuadro 80	Cotizaciones de productos / <i>Commodity prices</i>	80

Cuadro 81	Precios de productos sujetos al sistema de franjas de precios / <i>Prices subject to band prices regime</i>	81
Cuadro 82	Términos de intercambio de comercio exterior / <i>Terms of trade</i>	82
Cuadro 83	Convenio de pagos y créditos recíprocos de ALADI-Perú / <i>Agreement of payments and mutual credits of ALADI-Peru</i>	83

Producción / Production

Cuadro 84	Producto bruto interno y demanda interna (variaciones porcentuales anualizadas) / <i>Gross domestic product and domestic demand (annual growth rates)</i>	84
Cuadro 85	Producto bruto interno y demanda interna (Año base 2007) / <i>Gross domestic product and domestic demand (Base: year 2007)</i>	85
Cuadro 86	Producción agropecuaria / <i>Agriculture and livestock production</i>	86
Cuadro 87	Producción pesquera / <i>Fishing production</i>	87
Cuadro 88	Producción minera e hidrocarburos / <i>Mining and fuel production</i>	88
Cuadro 89	Producción manufacturera (variaciones porcentuales) / <i>Manufacturing production (percentage changes)</i>	89
Cuadro 90	Producción manufacturera (índice base = 2007) / <i>Manufacturing production (index 2007=100)</i>	90
Cuadro 91	Indicadores indirectos de tasa de utilización de la capacidad instalada del sector manufacturero / <i>Rate of capital use of the manufacturing sector: Indirect indicators</i>	91

Remuneraciones y Empleo / Salaries, wages and employment

Cuadro 92	Remuneraciones / <i>Salaries and wages</i>	92
Cuadro 93	Índices de empleo / <i>Employment indexes</i>	93
Cuadro 94	Índices de empleo urbano de principales ciudades en empresas de 10 y más trabajadores / <i>Main cities urban employment indexes for firms with 10 or more employees</i>	94
Cuadro 95	Empleo Mensual en Lima Metropolitana / <i>Monthly Employment in Metropolitan Lima</i>	95

Sector Público / Public Sector

Cuadro 96	Operaciones del Sector Público No Financiero (Millones de soles) / <i>Operations of the Non Financial Public Sector (Millions of soles)</i>	96
Cuadro 97	Operaciones del Gobierno Central (Millones de Soles) / <i>Central Government operations (Millions of Soles)</i>	97
Cuadro 98	Operaciones del Sector Público No Financiero (Millones de soles de 2007) / <i>Operations of the Non Financial Public Sector (Millions of soles of 2007)</i>	98
Cuadro 99	Operaciones del Gobierno Central en términos reales (Millones de Soles de 2007) / <i>Central Government operations in real terms (Millions of Soles of 2007)</i>	99
Cuadro 100	Ingresos corrientes del Gobierno General (Millones de soles) / <i>General Government current revenues (Millions of soles)</i>	100
Cuadro 101	Ingresos corrientes del Gobierno Central (Millones de Soles) / <i>Central Government current revenues (Millions of Soles)</i>	101
Cuadro 102	Ingresos corrientes del Gobierno General (Millones de soles) / <i>General Government current revenues (Millions of soles)</i>	102
Cuadro 103	Ingresos corrientes del Gobierno Central en términos reales (Millones de Soles de 2007) / <i>Central Government current revenues in real terms (Millions of Soles of 2007)</i>	103
Cuadro 104	Flujo de caja del Tesoro Público / <i>Public Treasury cash flow</i>	104
Cuadro 105	Gastos no financieros del Gobierno General (Millones de soles) / <i>Non-financial expenditures of the General Government (Millions of Soles)</i>	105
Cuadro 106	Gastos no financieros del Gobierno General (Millones de soles de 2007) / <i>Non-financial expenditures of the General Government (Millions of Soles of 2007)</i>	106

Estadísticas trimestrales / Quarterly statistics

Producto bruto interno / Gross domestic product

Cuadro 107	Flujos macroeconómicos / <i>Macroeconomic indicators</i>	107
Cuadro 108	Producto bruto interno (variaciones porcentuales anualizadas) / <i>Gross domestic product (annual growth rates)</i>	108
Cuadro 109	Producto bruto interno (índice base = 2007) / <i>Gross domestic product (index 2007=100)</i>	109
Cuadro 110	Producto bruto interno por tipo de gasto (variaciones porcentuales anualizadas y millones de soles a precios de 2007) / <i>Gross domestic product by type of expenditure (annual growth rates and millions of soles of 2007)</i>	110

Cuadro 111	Producto bruto interno por tipo de gasto (millones de soles y como porcentaje del PBI) / <i>Gross domestic product by type of expenditure (millions of soles and as percentage of GDP)</i>	111
Cuadro 112	Ingreso nacional disponible (variaciones porcentuales anualizadas y millones de soles a precios de 2007) / <i>Disposable national income (annual growth rates and millions of soles of 2007)</i>	112
Balanza de Pagos / Balance of payments		
Cuadro 113	Balanza de pagos (millones de US dólares) / <i>Balance of payments (millions of US dollars)</i>	113
Cuadro 114	Balanza de pagos (porcentaje del PBI) / <i>Balance of payments (percentage of GDP)</i>	114
Cuadro 115	Balanza comercial / <i>Trade balance</i>	115
Cuadro 116	Exportaciones por grupo de productos / <i>Exports</i>	116
Cuadro 117	Exportaciones de productos tradicionales / <i>Traditional exports</i>	117
Cuadro 118	Exportaciones de productos no tradicionales / <i>Non-traditional exports</i>	118
Cuadro 119	Importaciones según uso o destino económico / <i>Imports</i>	119
Cuadro 120	Servicios / <i>Services</i>	120
Cuadro 121	Renta de factores / <i>Investment income</i>	121
Cuadro 122	Cuenta financiera del sector privado / <i>Private sector long-term capital flows</i>	122
Cuadro 123	Cuenta financiera del sector público / <i>Public sector financial account</i>	123
Cuadro 124	Cuenta financiera de capitales de corto plazo / <i>Short-term capital flows</i>	124
Deuda Externa / External debt		
Cuadro 125	Posición de activos y pasivos internacionales (niveles a fin período en millones US dólares) / <i>International assets and liabilities position (End-of period levels in millions of US dollars)</i>	125
Cuadro 126	Posición de activos y pasivos internacionales (porcentaje del PBI) / <i>International assets and liabilities position (Percentage of GDP)</i>	126
Cuadro 127	Endeudamiento externo neto del sector público / <i>Public sector net external indebtedness</i>	127
Cuadro 128	Transferencia neta de la deuda pública externa por fuente financiera / <i>Net transfer of foreign public debt by financial source</i>	128
Cuadro 129	Créditos concertados por fuente financiera, destino y plazo de vencimiento / <i>Committed loans by financial source, destination and maturity</i>	129
Sector Público / Public Sector		
Cuadro 130	Operaciones del Sector Público No Financiero (Millones de soles) <i>Operations of the Non Financial Public Sector (Millions of soles)</i>	130
Cuadro 131	Ahorro en cuenta corriente del Sector Público No Financiero (Millones de Soles) / <i>Current account saving of the Non-Financial Public Sector (Millions of Soles)</i>	131
Cuadro 132	Resultado primario del Sector Público No Financiero (Millones de Soles) / <i>Primary balance of the Non-Financial Public Sector (Millions of Soles)</i>	132
Cuadro 133	Operaciones del Sector Público No Financiero (Porcentaje del PBI) / <i>Operations of the Non Financial Public Sector (Percentage of GDP)</i>	133
Cuadro 134	Ahorro en cuenta corriente del Sector Público No Financiero (Porcentaje del PBI) / <i>Current account saving of the Non-Financial Public Sector (Percentage of GDP)</i>	134
Cuadro 135	Resultado primario del Sector Público No Financiero (Porcentaje del PBI) / <i>Primary balance of the Non-Financial Public Sector (Percentage of GDP)</i>	135
Cuadro 136	Operaciones del Gobierno General (Millones de Soles) / <i>General Government operations (Millions of Soles)</i>	136
Cuadro 137	Operaciones del Gobierno Central (Millones de Soles) / <i>Central Government operations (Millions of Soles)</i>	137
Cuadro 138	Operaciones del Gobierno General (Porcentaje del PBI) / <i>General Government operations (Percentage of GDP)</i>	138
Cuadro 139	Operaciones del Gobierno Central (Porcentaje del PBI) / <i>Central Government operations (Percentage of GDP)</i>	139
Cuadro 140	Ingresos corrientes del Gobierno General (Millones de soles) / <i>General Government current revenues (Millions of soles)</i>	140
Cuadro 141	Ingresos corrientes del Gobierno Central (Millones de Soles) / <i>Central Government current revenues (Millions of Soles)</i>	141
Cuadro 142	Ingresos corrientes del Gobierno General (Porcentaje del PBI) / <i>General Government current revenues (Percentage of GDP)</i>	142
Cuadro 143	Ingresos corrientes del Gobierno Central (Porcentaje del PBI) / <i>Central Government current revenues (Percentage of GDP)</i>	143
Cuadro 144	Gastos no financieros del Gobierno General (Millones de soles) / <i>Non-financial expenditures of the General Government (Millions of Soles)</i>	144
Cuadro 145	Gastos del Gobierno Central (Millones de Soles) /	145

	<i>Central Government expenditures (Millions of Soles)</i>	
Cuadro 146	Gastos no financieros del Gobierno General (Porcentaje del PBI) / <i>Non-financial expenditures of the General Government (Percentage of GDP)</i>	146
Cuadro 147	Gastos del Gobierno Central (Porcentaje del PBI) / <i>Central Government expenditures (Percentage of GDP)</i>	147
Cuadro 148	Saldo de la deuda pública (millones de soles) / <i>Public debt stock (millions of soles)</i>	148
Cuadro 149	Saldo de la deuda pública (porcentaje del PBI) / <i>Public debt stock (percentage of GDP)</i>	149
Indicadores Monetarios / Monetary indicators		
Cuadro 150	Coefficientes de monetización y crédito al sector privado (porcentaje del PBI) / <i>Monetization and credit to the private sector coefficients (percentage of GDP)</i>	150
Cuadro 151	Liquidez en moneda nacional, PBI nominal, emisión primaria y multiplicador / <i>Broad money in domestic currency, GDP, monetary base and money multiplier</i>	151

Calendario de difusión de las estadísticas a publicarse en la Nota Semanal ^{1/}

Data release schedule: Economic indicators published in the Weekly Report

Nota Semanal / Weekly Report N°	Fecha de publicación / Date of issuance	Estadísticas semanales / Weekly statistics			Estadísticas mensuales / Monthly statistics					Estadísticas trimestrales / Quarterly statistics
		Tipo de cambio, mercado bursátil, situación de encaje, depósitos overnight, tasas de interés del sistema bancario y sistema de pagos (LBTR y CCE) / Exchange rate, stock market, reserve position, overnight deposits, interest rates of the banking system and payment system (RTGS and ECH)	BCRP y Reservas internacionales netas / BCRP and Net International Reserves	Sistema financiero y empresas bancarias y expectativas sobre condiciones crediticias / Financial system and commercial banks and credit condition expectations	Índice de precios al consumidor y tipo de cambio real / Consumer price index and real exchange rate	Expectativas macroeconómicas y de ambiente empresarial / Macroeconomic and entrepreneurial climate expectations	Operaciones del Gobierno Central / Central Government Operations	Balanza Comercial, Sistema de Pagos, indicadores de empresas bancarias / Trade balance, Payment System, bank indicators	Producción / Production	Demanda y oferta global, balanza de pagos, sector público y monetario / Global demand and supply, balance of payments, public and monetary sector

2018

1	11-ene	09-ene	31-dic	15-dic	Diciembre 2017	Diciembre 2017	Diciembre 2017	Noviembre 2017		
2	18-ene	16-ene	07-ene/15-ene					Noviembre 2017		
3	25-ene	23-ene	22-ene	31-dic						
4	01-feb	30-ene		15-ene						
5	08-feb	06-feb	31-ene		Enero 2018	Enero 2018		Diciembre 2017		
6	15-feb	13-feb	07-feb				Enero 2018			IV Trimestre 2017
7	22-feb	20-feb	15-feb	31-ene					Diciembre 2017	
8	01-mar	27-feb	22-feb	15-feb						
9	08-mar	06-mar	28-feb		Febrero	Febrero		Enero 2018		
10	15-mar	13-mar	07-mar				Febrero			
11	22-mar	20-mar	15-mar	28-feb					Enero 2018	
12	05-abr	03-abr	22-mar/31-mar	15-mar	Marzo	Marzo		Febrero		
13	12-abr	10-abr	07-abr				Marzo			
14	19-abr	17-abr	15-abr	31-mar					Febrero	
15	26-abr	24-abr	22-abr							
16	03-may	30-abr	30-abr	15-abr	Abril	Abril				
17	10-may	08-may	07-may				Abril	Marzo		
18	17-may	15-may	15-may						Marzo	
19	24-may	22-may	22-may	30-abr						I Trimestre 2018
20	31-may	29-may	15-may							
21	07-jun	05-jun	31-may		Mayo	Mayo		Abril		
22	14-jun	12-jun	07-jun				Mayo			
23	21-jun	19-jun	15-jun	30-may					Abril	
24	28-jun	26-jun	22-jun							
25	05-jul	03-jul	30-jun	15-jun	Junio	Junio		Mayo		
26	12-jul	10-jul	07-jul				Junio			
27	19-jul	17-jul	15-jul	30-jun					Mayo	
28	26-jul	24-jul	22-jul							
29	02-ago	31-jul	31-jul	15-jul	Julio	Julio		Junio		
30	09-ago	07-ago	07-ago							
31	16-ago	14-ago					Julio			II Trimestre
32	23-ago	21-ago	15-ago	31-jul					Junio	
33	29-ago	27-ago	22-ago							
34	06-sep	04-sep	31-ago	15-ago	Agosto	Agosto		Julio		
35	13-sep	11-sep	07-sep				Agosto			
36	20-sep	18-sep	15-sep	31-ago					Julio	
37	27-sep	25-sep	22-sep							
38	04-oct	02-oct	30-sep	15-sep	Setiembre	Setiembre		Agosto		
39	11-oct	09-oct	07-oct				Setiembre			
40	18-oct	16-oct	15-oct						Agosto	
41	25-oct	23-oct	22-oct	30-sep						
42	31-oct	29-oct		15-oct						
43	08-nov	06-nov	31-oct		Octubre	Octubre		Setiembre		
44	15-nov	13-nov	07-nov				Octubre			
45	22-nov	20-nov	15-nov	31-oct					Setiembre	III Trimestre
46	29-nov	27-nov	22-nov							
47	06-dic	04-dic	30-nov	15-nov	Noviembre	Noviembre		Octubre		
48	13-dic	11-dic	07-dic				Noviembre			
49	20-dic	18-dic	15-dic	30-nov					Octubre	

^{1/} La Nota Semanal se actualiza los jueves en la página web del instituto emisor (<http://www.bcrp.gob.pe>). En el año 2018 no se elaborará la "Nota Semanal" en la primera semana de enero, así como en las semanas correspondientes a Semana Santa y la última semana de diciembre.



Resumen Informativo Semanal N° 7

22 de febrero de 2018

CONTENIDO

• Déficit de cuenta corriente se redujo a 1,3 por ciento del PBI en 2017	ix
• Demanda interna crece 4,3 por ciento en el IV trimestre de 2017	x
• Brecha ahorro - inversión	xii
• Déficit fiscal de 3,2 por ciento del PBI en 2017	xii
• Coeficientes de monetización: IV trimestre de 2017	xiv
• El crédito aumentó 7 por ciento anual en enero de 2018	xiv
• Producto Bruto Interno crece 1,3 por ciento en diciembre	xvii
• Tasas de interés	xix
• Operaciones del BCRP	xx
• Tipo de cambio	xxii
• Reservas Internacionales en US\$ 62 330 millones al 15 de febrero	xxiii
• Mercados Internacionales	xxiii
Sube el precio internacional del cobre y zinc	xxiii
Disminuyen las cotizaciones internacionales del maíz y trigo	xxv
Dólar se aprecia en los mercados internacionales	xxvi
Riesgo país baja a 133 puntos básicos	xxvi
Rendimiento de los US Treasuries a 10 años sube a 2,95 por ciento	xxvii
• Índices de la Bolsa de Valores de Lima	xxvii

Resumen Informativo Semanal N° 7

DÉFICIT DE CUENTA CORRIENTE SE REDUJO A 1,3 POR CIENTO DEL PBI EN 2017

El déficit de **cuenta corriente** de la balanza de pagos se redujo de 2,7 por ciento del PBI en 2016 a 1,3 por ciento del PBI en 2017, el menor ratio de los últimos 8 años. Dicha reducción se explicó principalmente por un aumento del superávit comercial producto de las mayores exportaciones tras los mejores precios de nuestros productos mineros (cobre y zinc) y los mayores envíos de productos pesqueros y mineros.

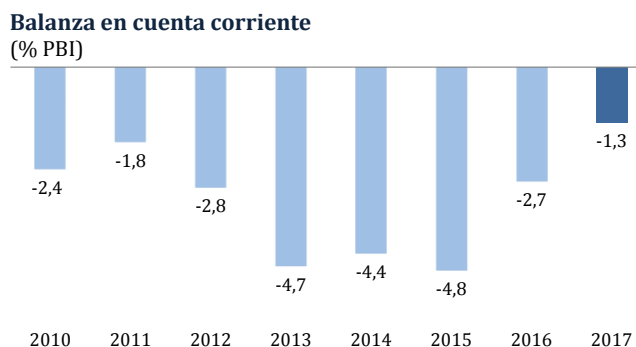

En el cuarto trimestre de 2017, el déficit de cuenta corriente de la balanza de pagos fue de US\$ 896 millones (1,6 por ciento del PBI), mayor en US\$ 1 131 millones al del mismo período de 2016, principalmente por el resultado de la renta de factores ante las mayores utilidades producto del aumento de los precios de los minerales.

Este déficit de cuenta corriente continuó siendo financiado por capitales externos de largo plazo destinados al sector privado. El flujo de financiamiento externo llegó a 6,8

por ciento del PBI principalmente por mayor inversión directa extranjera (aportes de capital y reinversión de utilidades).

La balanza comercial registró un superávit de US\$ 2 024 millones en el último trimestre de 2017 debido, principalmente, a los mayores volúmenes de exportación y el alza en las cotizaciones de los *commodities*. Cabe indicar que en el cuarto trimestre del año los términos de intercambio mostraron un incremento de 9,5 por ciento.

En el cuarto trimestre la cuenta financiera del sector privado fue US\$ 1 689 millones, monto superior en US\$ 171 millones al obtenido en similar periodo de 2016, por los mayores aportes de capital y una mayor reinversión de utilidades, parcialmente compensadas por un incremento en las amortizaciones de préstamos de largo plazo.

El flujo de inversión directa extranjera fue de US\$ 2 721 millones en el cuarto trimestre, superior en US\$ 1 035 millones respecto de similar periodo del año anterior.

Balanza de Pagos

(Millones US\$)

	2016		2017		Diferencia	
	IVT	Año	IVT	Año	IVT	Año
I. Balanza en Cuenta Corriente	235	-5 303	-896	-2 716	-1 131	2 587
(% PBI)	0,5	-2,7	-1,6	-1,3	-2,0	1,4
1. Balanza comercial	1 808	1 888	2 024	6 266	216	4 378
a. Exportaciones FOB	11 038	37 020	12 468	44 918	1 431	7 898
b. Importaciones FOB	-9 230	-35 132	-10 444	-38 652	-1 215	-3 520
2. Servicios	-609	-1 974	-714	-1 434	-105	540
3. Renta de factores	-2 135	-9 184	-3 135	-11 260	-999	-2 076
4. Transferencias corrientes	1 172	3 967	929	3 712	-242	-255
del cual: Remesas del exterior	747	2 884	791	3 051	44	167
II. Cuenta Financiera	1 174	6 418	39	3 932	-1 135	-2 486
1. Sector privado	1 518	3 709	1 689	1 653	171	-2 056
2. Sector público	523	2 657	-582	3 233	-1 105	576
3. Capitales de corto plazo	-867	52	-1 068	-954	-201	-1 006
III. Errores y Omisiones Netos	-975	-946	117	413	1 091	1 359
IV. Resultado de Balanza de Pagos	434	168	-740	1 629	-1 174	1 460

(V = I + II + III + IV)

Fuente: BCRP, MEF, SBS, SUNAT, MINCETUR, PROMPERÚ, Ministerio de Relaciones Exteriores, Cofide, ONP, FCR, Zofratatna, Banco de la Nación, Cavali S.A. ICLV, Proinversión, Bank for International Settlements (BIS) y empresas.

DEMANDA INTERNA CRECE 4,3 POR CIENTO EN EL IV TRIMESTRE DE 2017

En el cuarto trimestre de 2017 el PBI creció 2,2 por ciento y la demanda interna 4,3 por ciento. Esto último principalmente por la expansión de la inversión privada vinculada a la minería y de un efecto base por el menor gasto público en el cuarto trimestre de 2016. Por el contrario, las exportaciones netas se moderaron debido al aumento de las importaciones en un contexto de mayor dinamismo de la inversión privada, en particular la asociada a la minería.

En términos anuales, el PBI creció 2,5 por ciento en 2017. La demanda interna registró una expansión de 1,3 por ciento, mostrando una aceleración respecto a la tasa observada en 2016 (1,1 por ciento). El principal factor que explicó este mayor

dinamismo estuvo asociado con la mejora de los términos de intercambio, observada desde el tercer trimestre de 2016, que impulsó principalmente la inversión privada minera. A este factor se sumó el mayor gasto público, especialmente, de los gobiernos subnacionales.

Demanda interna y PBI (Var. %)

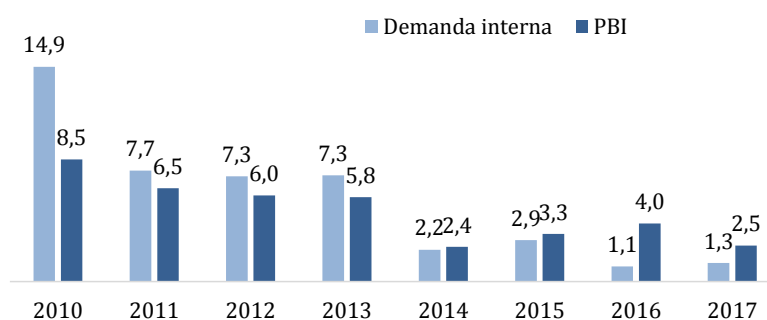

Inversión privada e inversión pública (Var. %)

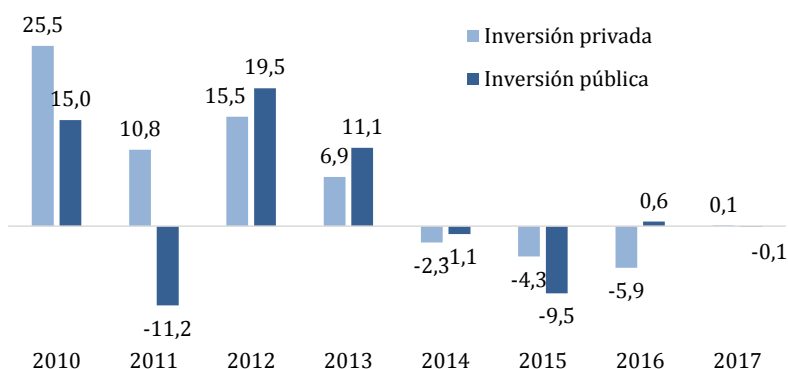

Producto Bruto Interno por tipo de gasto

(Variación % respecto a similar período del año anterior)

	Estructura porcentual del PBI 2016 ^{1/}	2016		2017		Diferencia	
		IVT	Año	IVT	Año	IVT	Año
Demanda interna	98,3	0,5	1,1	4,3	1,3	3,7	0,2
Consumo privado	63,7	3,0	3,3	2,6	2,5	-0,5	-0,7
Consumo público	11,7	-12,8	-0,5	10,0	1,6	22,8	2,1
Inversión privada	18,2	-5,0	-5,9	3,2	0,1	8,2	5,9
Inversión pública	4,6	-12,8	0,6	7,8	-0,1	20,6	-0,7
Variación de inventarios (Contribución)	0,0	2,7	0,2	0,1	-0,5	-2,5	-0,7
Exportaciones	26,4	8,5	9,5	-0,5	8,5	-9,0	-1,0
Importaciones	24,6	-1,2	-2,2	7,1	4,0	8,3	6,2
PBI	100,0	3,1	4,0	2,2	2,5	-0,8	-1,5
Nota:							
Gasto público	16,4	-12,8	-0,2	9,3	1,1	22,1	1,3
Demanda interna sin inventarios	98,3	-2,1	0,9	4,0	1,8	6,1	1,0

1/ A precios de 2007.

BRECHA AHORRO - INVERSIÓN

El año 2017 la inversión interna fue 21,1 por ciento del PBI, menor en 1,5 puntos a la del año previo debido en particular al componente privado. Por su parte, el ahorro interno disminuyó en 0,1 puntos porcentuales al pasar de 19,9 por ciento del PBI en 2016 a 19,8 por ciento del PBI en 2017.

Ahorro interno e inversión interna

(% PBI)

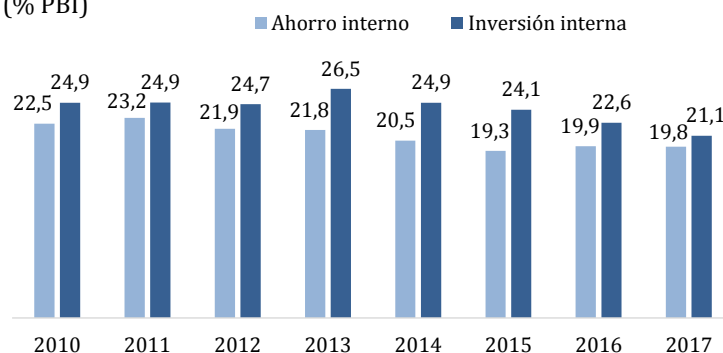
**DÉFICIT FISCAL DE 3,2 POR CIENTO DEL PBI EN 2017**

En 2017, se registró un déficit del sector público no financiero equivalente al 3,2 por ciento del PBI. Este resultado fue mayor al del año previo, debido fundamentalmente a los menores ingresos del gobierno general, que cayeron 0,5 puntos porcentuales del PBI.

Resultado económico del SPNF

(% PBI)

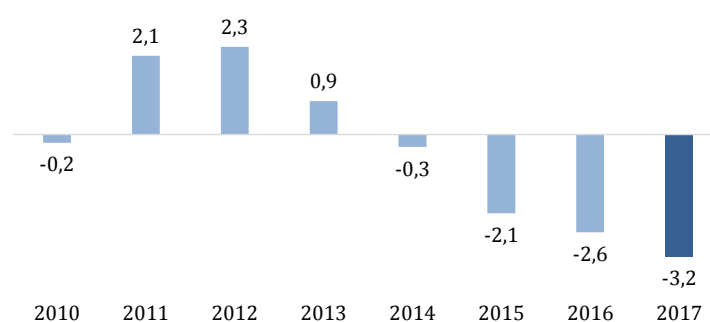

Esto último se explicó principalmente por los ingresos tributarios, esencialmente renta e IGV, resultado que refleja el débil comportamiento que tuvo la demanda interna especialmente durante los dos primeros trimestres del año, así como la entrada en vigencia del nuevo régimen MYPE tributario (RMT) y la aplicación del régimen de “IGV justo”.

En el último trimestre del año, el déficit fiscal fue 7,3 por ciento del PBI debido al incremento estacional que se registró en los gastos no financieros; en particular, en los gastos corrientes. Este aumento de gastos fue atenuado, en parte, por un incremento

de los ingresos corrientes, así como por un mejor resultado económico de las empresas estatales.

Operaciones del Sector Público No financiero 1/ (% PBI)

	2016		2017		Diferencia	
	IVT	Año	IVT	Año	IVT	Año
1. Ingresos corrientes	17,4	18,5	18,0	18,0	0,6	-0,5
<i>Var. % real</i>	-4,9%	-4,1%	8,3%	0,7%	13,3%	4,8%
a. Ingresos tributarios	13,2	14,0	14,0	13,4	0,7	-0,6
b. Ingresos no tributarios	4,2	4,5	4,1	4,6	-0,1	0,1
2. Gastos no financieros	23,1	19,9	25,0	20,1	1,9	0,2
<i>Var. % real</i>	-13,7%	-2,4%	13,1%	4,5%	26,8%	6,9%
a. Corriente	16,8	15,3	18,1	15,4	1,4	0,1
b. Capital	6,3	4,7	6,8	4,7	0,5	0,1
<i>del cual: Formación Bruta de Capital</i>	6,1	4,3	6,2	4,1	0,5	0,0
3. Otros 2/	-0,1	-0,1	0,1	0,0	0,2	0,1
4. Resultado Primario	-5,8	-1,5	-6,8	-2,1	-1,1	-0,6
5. Intereses	0,6	1,1	0,4	1,2	-1,1	-0,6
6. Resultado Económico	-6,3	-2,6	-7,3	-3,2	-0,9	-0,7
7. Financiamiento	6,3	2,6	7,3	3,2	0,9	0,7
Externo	-0,6	0,7	0,0	-1,5	0,6	-2,1
Interno	7,0	1,9	7,3	4,7	0,3	2,8

1/ Preliminar.

2/ Incluye ingresos de capital del gobierno general y resultado primario de empresas estatales.

Fuente: MEF, BN, Sunat, EsSalud, sociedades de beneficencia pública, empresas estatales e instituciones públicas.

Ingresos corriente del gobierno general (% PBI)

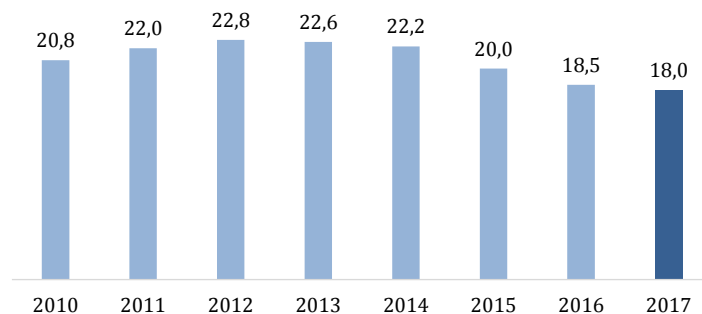

Al cierre del cuarto trimestre de 2017, el **saldo de la deuda neta** del sector público no financiero fue de S/ 66 811 millones (9,5 por ciento del PBI). La **deuda pública bruta** alcanzó los S/ 173 886 millones, monto equivalente a 24,8 por ciento del PBI.

Deuda bruta y deuda neta (% PBI)

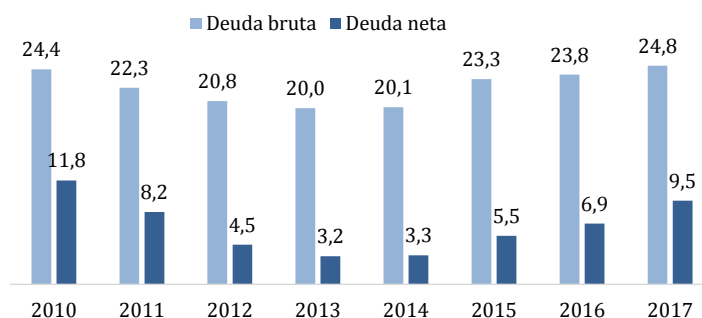

COEFICIENTES DE MONETIZACIÓN: IV TRIMESTRE DE 2017

En el cuarto trimestre de 2017, el coeficiente de monetización del crédito alcanzó el 40,5 por ciento del PBI (40,8 por ciento en el cuarto trimestre de 2016). El asociado a la liquidez ascendió a 40,3 por ciento en el último trimestre del año pasado (39,5 por ciento del PBI en el cuarto trimestre de 2016).

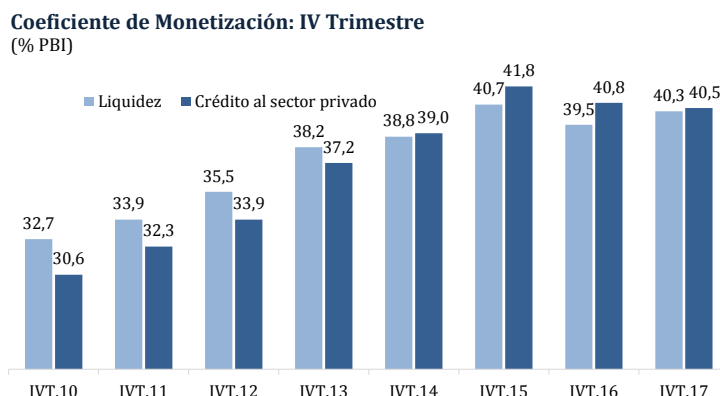

EL CRÉDITO AUMENTÓ 7 POR CIENTO ANUAL EN ENERO DE 2018

En enero, el **crédito** total de las sociedades de depósito al sector privado, que incluye las colocaciones de las sucursales en el exterior de los bancos locales, se mantuvo estable con relación a diciembre de 2017 y registró un crecimiento anual de 7,0 por ciento, la tasa más alta desde julio de 2016 y mayor al 6,6 por ciento de diciembre de 2017¹.

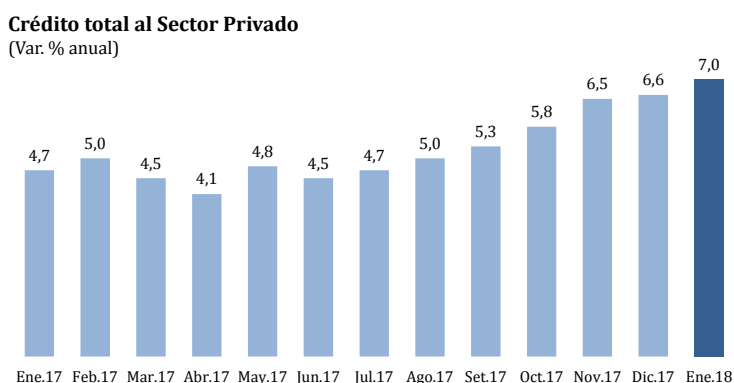

Por monedas, en enero el crédito anual en soles subió 5,9 por ciento y 9,8 por ciento en dólares. Con relación a diciembre de 2017, el crédito en soles aumentó 0,1 por ciento (S/ 209 millones), impulsado principalmente por las colocaciones destinadas a hogares, mientras que el crédito en dólares cayó 0,1 por ciento (US\$ 30 millones).

Por tipo de deudor, el crédito a las personas creció 0,3 por ciento en el mes y 8,8 por ciento en los últimos doce meses; mientras que el crédito a las empresas bajó 0,1 por ciento en términos mensuales, alcanzando una tasa anual de 5,9 por ciento.

¹ Los saldos en moneda extranjera se valúan al tipo de cambio constante de diciembre de 2017 (S/ 3,24 por US dólar) para poder aislar el efecto de la valuación cambiaria sobre los saldos en moneda extranjera.

Referente al crédito a personas, el crédito hipotecario mantuvo su ritmo de crecimiento anual en 8,6 por ciento, continuando con el considerable impulso registrado desde el último trimestre del año pasado. En el caso del crédito de consumo, su tasa de crecimiento anual se aceleró ligeramente de 8,8 por ciento a 9,0 por ciento.

De otro lado, si bien el crédito a empresas se redujo en enero, su crecimiento anual se aceleró pasando de 5,4 por ciento en diciembre a 5,9 por ciento en enero. El único segmento que impulsó el crédito empresarial durante el mes fue el segmento de empresas grandes y corporativas, cuyos saldos de crédito en conjunto se incrementaron 0,8 por ciento en el mes y 6,4 por ciento en el año.

Crédito al sector privado, por tipo de colocación (Var. % 12 meses)

	Ene.17	Dic.17	Ene.18
1. Crédito a empresas	3,4	5,4	5,9
Corporativo y gran empresa	2,5	6,0	6,4
Medianas empresas	1,1	0,6	1,4
Pequeña y microempresa	8,3	9,5	9,7
2. Crédito a personas	7,1	8,7	8,8
Consumo	8,7	8,8	9,0
Hipotecario	5,0	8,6	8,6
3. Total	4,7	6,6	7,0
a. Moneda nacional	5,5	5,3	5,9
b. Moneda extranjera	2,8	9,9	9,8

El coeficiente de **dolarización del crédito** al sector privado, medido a tipo de cambio constante, mantuvo su tendencia decreciente de largo plazo y alcanzó el ratio de 29 por ciento en enero.

Dolarización del crédito total (%)

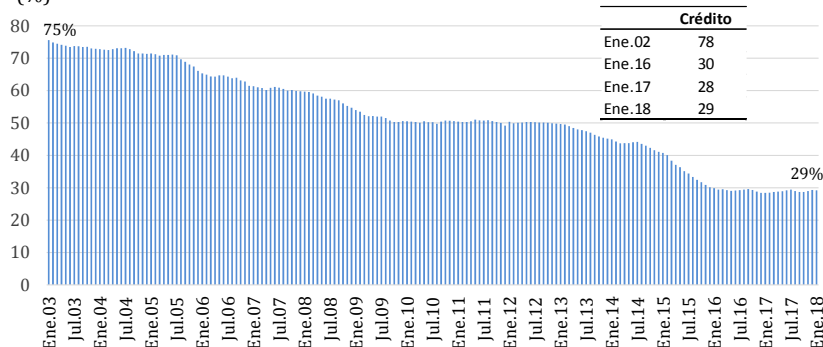

La **liquidez** del sector privado subió 2,0 por ciento en enero, con lo que su crecimiento anualizado pasó de 10,1 por ciento en diciembre a 12,2 por ciento en enero. La variación positiva del mes se debió, principalmente, al aumento de los depósitos del público (3,0 por ciento), contrarrestado en parte por la caída estacional del circulante (2,8 por ciento). Las modalidades de depósitos que más crecieron en el mes fueron los depósitos a la vista (5,7 por ciento) y los depósitos a plazo (3,2 por ciento excluyendo las CTS). Con estos resultados, la tasa de crecimiento anual del circulante se elevó de 6,7 por ciento en diciembre a 7,6 por ciento en enero, mientras que los depósitos pasaron de 11,0 a 13,3 por ciento en los últimos doce meses.

Liquidez total del sector privado, por tipo de pasivo
(Var. % 12 meses)

	Ene.17	Dic.17	Ene.18
Circulante	4,1	6,7	7,6
Depósitos	5,5	11,0	13,3
Depósitos a la vista	4,5	7,1	13,6
Depósitos de ahorro	8,6	11,2	13,2
Depósitos a plazo	3,0	16,0	14,9
Depósitos CTS	6,7	6,9	6,7
TOTAL	5,1	10,1	12,2

La **liquidez en soles** aumentó 0,7 por ciento en enero, lo que se explicó por un mayor volumen de depósitos 1,8 por ciento mensual, que compensó la caída del circulante. En el caso de la **liquidez en dólares**, el crecimiento fue de 4,7 por ciento mensual y estuvo compuesto mayormente por depósitos a la vista, cuyos saldos crecieron 8,0 por ciento y, en menor medida, depósitos a plazo (1,3 por ciento sin contar las CTS). Con ello en enero, la liquidez en moneda nacional aumentó 14,1 por ciento en términos anuales y la liquidez en moneda extranjera subió 8,5 por ciento.

Liquidez en moneda nacional del sector privado, por tipo de pasivo
(Var. % 12 meses)

	Ene.17	Dic.17	Ene.18
Circulante	4,1	6,7	7,6
Depósitos	12,7	14,8	16,5
Depósitos a la vista	0,5	16,4	26,1
Depósitos de ahorro	9,1	12,3	14,0
Depósitos a plazo	28,5	17,5	13,9
Depósitos CTS	11,7	11,0	11,0
TOTAL	10,2	12,5	14,1

El coeficiente de **dolarización de la liquidez** se redujo 1 punto porcentual al pasar de 34 por ciento en enero de 2017 a 33 por ciento en enero de este año, consistente con la tendencia decreciente de la dolarización de la última década. En este mismo sentido, la **dolarización de los depósitos** disminuyó 2 puntos porcentuales (de 42 por ciento en enero del año pasado a 40 por ciento en enero de 2018).

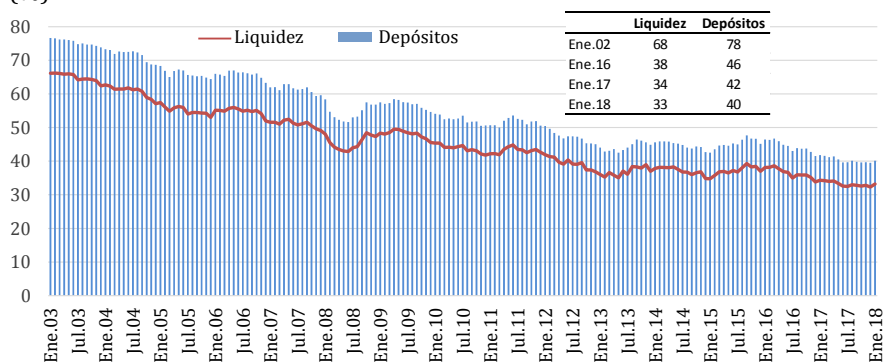
Coefficiente de dolarización de la liquidez y los depósitos
(%)

PRODUCTO BRUTO INTERNO CRECE 1,3 POR CIENTO EN DICIEMBRE

En diciembre, el **Producto Bruto Interno** creció 1,3 por ciento con relación a similar mes del año anterior, por una mayor actividad de los sectores no primarios que registraron un crecimiento de 2,1 por ciento, mientras que los sectores primarios se contrajeron 1,5 por ciento por la menor actividad pesquera. Con ello, el PBI registró en el año 2017 un crecimiento de 2,5 por ciento.

Producto Bruto Interno

(Variación % respecto a similar período del año anterior)

	Estructura porcentual del PBI 2016 ^{1/}	2016	2017							
		Año	I Trim.	II Trim.	III Trim.	Oct.	Nov.	Dic.	IV Trim.	Ene. - Dic.
Agropecuario	5,3	2,7	-0,4	0,5	7,0	0,8	-0,2	11,5	4,0	2,6
Agrícola	3,1	1,8	-4,0	0,5	10,5	-2,0	-3,1	19,5	4,7	2,6
Pecuario	1,4	3,7	4,3	0,6	2,7	4,3	3,7	1,8	3,2	2,7
Pesca	0,4	-10,1	37,9	128,8	-42,8	-12,4	-45,6	-66,9	-51,5	4,7
Minería e hidrocarburos	13,8	16,3	4,1	1,9	4,3	-1,5	3,7	5,6	2,5	3,2
Minería metálica	9,7	21,2	3,9	3,6	6,0	-1,6	5,0	6,6	3,3	4,2
Hidrocarburos	1,5	-5,1	5,3	-7,1	-5,3	-0,9	-3,8	-0,3	-1,7	-2,4
Manufactura	12,8	-1,4	2,3	4,5	-1,7	2,9	-5,6	-12,5	-5,4	-0,3
Primaria	2,8	-0,6	11,6	31,0	-10,0	2,7	-17,8	-32,1	-17,6	1,9
No primaria ^{2/}	10,0	-1,6	-0,5	-3,8	1,3	3,0	-1,3	-3,6	-0,7	-0,9
Electricidad y agua	1,9	7,3	1,1	1,6	1,7	1,0	0,3	-0,6	0,2	1,1
Construcción	5,8	-3,1	-5,3	-3,0	5,7	16,2	5,6	6,6	9,0	2,2
Comercio	11,0	1,8	0,1	0,9	1,4	1,4	1,7	1,9	1,7	1,0
Total Servicios ^{3/}	49,1	4,0	3,2	3,0	3,7	4,7	3,9	3,0	3,8	3,4
PBI Global	100,0	4,0	2,3	2,6	2,9	3,6	2,0	1,3	2,2	2,5
PBI Primario	22,3	10,0	4,5	6,1	2,2	-0,6	-1,2	-1,5	-1,1	2,9
PBI No Primario	77,7	2,4	1,7	1,6	3,0	4,7	2,9	2,1	3,2	2,4

1/ Ponderación implícita del año 2016 a precios de 2007.

2/ Excluye arroz pilado.

3/ Incluye derechos de importación e impuestos a los productos.

Fuente: INEI y BCRP.

De otro lado, el PBI desestacionalizado mostró un incremento de 1 por ciento en diciembre, continuando con las tasas de crecimiento desde junio.

PBI desestacionalizado ^{1/}

(Var. % trimestre móvil desestacionalizado anualizado)

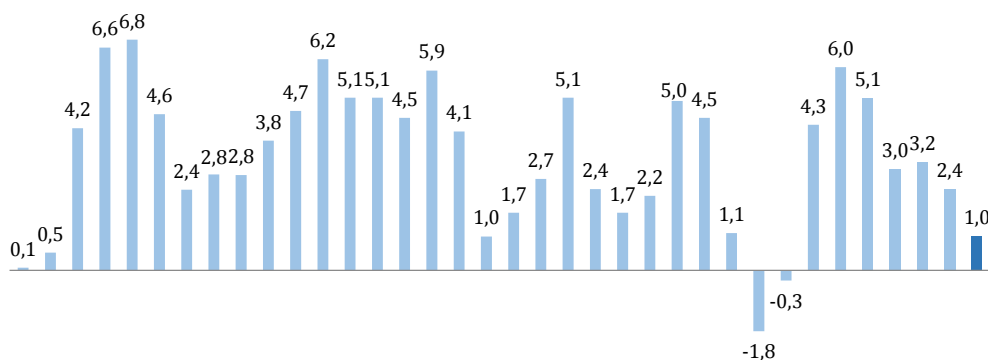

E.15F M A M J J A S O N DE.16F M A M J J A S O N DE.17F M A M J J A S O N D

1/ Variación porcentual del PBI mensual desestacionalizado. Se emplean promedios móviles trimestrales.

Por su parte, la demanda interna sin inventarios desestacionalizada aumentó 2,0 por ciento en diciembre.

Demanda interna sin inventarios desestacionalizada ^{1/}
(Var. % trimestre móvil anualizado)

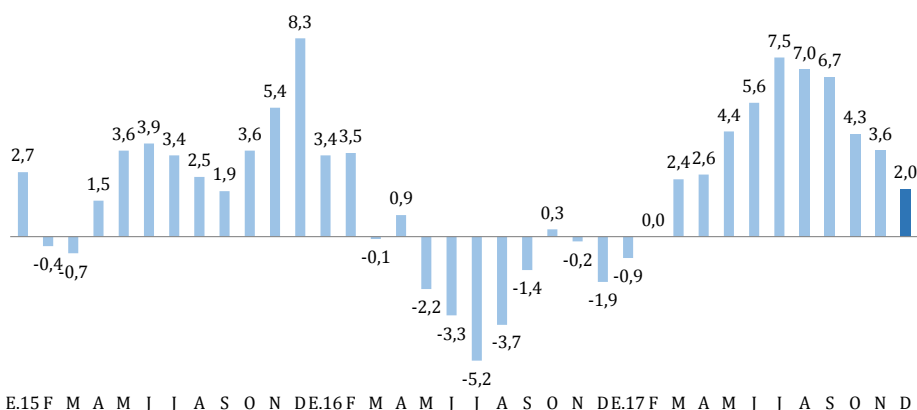

1/ Variación porcentual de la demanda interna sin inventarios mensual desestacionalizada. Se emplean promedios móviles trimestrales.

El crecimiento del PBI en diciembre se explicó por la mayor actividad de los sectores (i) agropecuario, por una recuperación de los cultivos orientados al mercado externo e interno; (ii) construcción, por mayor consumo interno de cemento; (iii) minería e hidrocarburos, por la mayor producción de cobre, molibdeno y hierro; (iv) servicios, por crecimiento en todos los sub sectores; (v) comercio, por mayores ventas al por menor y de autos. Por el contrario, se contrajeron los sectores electricidad, agua y gas; manufactura y pesca.

La producción del sector **agropecuario** creció 11,5 por ciento en diciembre por la mayor actividad agrícola que se expandió 19,5 por ciento, debido a la mayor producción de arroz, papa, plátano y cebolla; asimismo, por la mayor producción pecuaria, que aumentó 1,8 por ciento debido a la mayor producción de aves y huevos. Con este resultado el sector acumuló un crecimiento anual de 2,6 por ciento.

El sector **construcción** aumentó 6,6 por ciento en diciembre, debido a la mayor inversión pública. El avance de obras públicas creció 6,7 por ciento, al igual que el consumo interno de cemento, este último principalmente en la zona norte y sur. En el año, el sector creció 2,2 por ciento revirtiendo la tendencia negativa observada desde 2015.

La producción del sector **minería e hidrocarburos** aumentó 5,6 por ciento en diciembre por la mayor producción de cobre, molibdeno y hierro, mientras que el subsector de hidrocarburos se contrajo 0,3 por ciento debido a la menor extracción de gas natural y líquidos de gas natural. Con ello, el sector creció 3,2 por ciento en el año.

El sector **servicios** creció 3 por ciento en diciembre. Esta recuperación se explicó por los mejores resultados en todos los subsectores, siendo los de mayor crecimiento el de transporte y almacenamiento, telecomunicaciones y otros servicios informáticos,

financiero y seguros, entre otros. Así, el sector tuvo un crecimiento anual de 3,4 por ciento.

El crecimiento del sector **comercio** en 1,9 por ciento en diciembre estuvo asociado a una recuperación de las ventas al por menor (1,7 por ciento) y al por mayor (1,6 por ciento) y de la venta y reparación de vehículos (5,5 por ciento). Con ello, el sector creció 1,0 por ciento en el año.

En diciembre, la producción del **sector electricidad, agua y gas** disminuyó 0,6 por ciento con respecto al mismo mes del año previo, principalmente por el subsector electricidad que cayó en 0,9 por ciento. En el año el sector creció 1,1 por ciento.

El sector **manufactura** registró una disminución de 12,5 por ciento en diciembre, por la menor actividad de la manufactura primaria (32,1 por ciento), en particular de harina y aceite de pescado, conservas y productos congelados de pescado, refinación de metales no ferrosos y azúcar; y por la menor producción de la manufactura no primaria (3,6 por ciento), principalmente de bienes vinculados a la inversión y a consumo masivo. En el año la manufactura bajó 0,3 por ciento.

La actividad **pesquera** disminuyó 66,9 por ciento debido a los menores desembarques de anchoveta para consumo industrial en la zona norte-centro, debido a la suspensión temporal de la pesca por la alta presencia de juveniles en las capturas. En este contexto, la captura de algunas especies como perico y bonito para consumo humano directo aumentó mientras que la captura de pota disminuyó. No obstante, la actividad pesquera creció 4,7 por ciento en el año 2017.

TASAS DE INTERÉS

El 21 de febrero, la tasa de interés **interbancaria** en soles fue 3,01 por ciento anual y esta tasa en dólares se ubicó en 1,50 por ciento anual.

Tasas de interés interbancaria en soles (%)

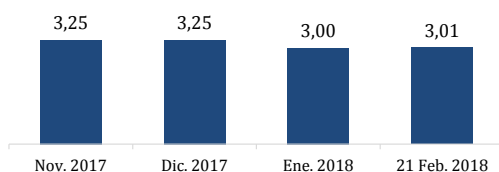

Tasas de interés interbancaria en dólares (%)

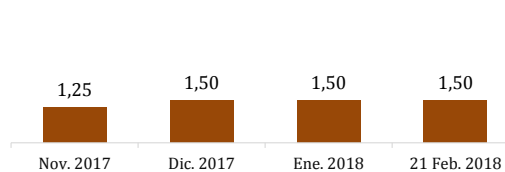

Para el mismo día, la tasa de interés **preferencial corporativa** –la que se cobra a las empresas de menor riesgo– en soles fue 3,28 por ciento, mientras que esta tasa en dólares fue 2,44 por ciento.

Tasas de interés corporativa en soles (%)



Tasas de interés corporativa en dólares (%)

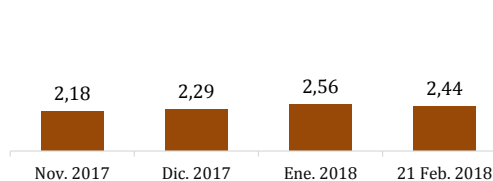

OPERACIONES DEL BCRP

Las **operaciones monetarias** del BCRP al 21 de febrero fueron las siguientes:

- i. CD BCRP: El saldo al 21 de febrero fue de S/ 32 3281 millones con una tasa de interés promedio de 3,5 por ciento, mientras que este saldo al cierre de enero fue de S/ 32 380 millones con una tasa de interés promedio de 3,7 por ciento.

Tasa de interés de subasta de CD BCRP

(%)

	Plazo (meses)				
	3	5	6	12	18
22 Ene.			2,74		
24 Ene.					2,73
25 Ene.				2,72	
26 Ene.	2,70		2,72	2,72	
29 Ene.			2,70 - 2,72	2,70	
30 Ene.			2,72	2,72	
31 Ene.					2,73
1 Feb.				2,68	
5 Feb.			2,69		
6 Feb.		2,69		2,70	
7 Feb.		2,69		2,69	2,74
8 Feb.		2,69		2,69	
9 Feb.			2,69	2,69	
12 Feb.		2,69	2,69	2,69	
13 Feb.			2,69	2,69	2,72
14 Feb.			2,69	2,70	2,70 - 2,73
15 Feb.			2,69	2,70	2,74
16 Feb.			2,69	2,70	
19 Feb.			2,67		
21 Feb.					2,75

- ii. Depósitos *overnight*: Al 21 de febrero, el saldo de este instrumento fue de S/ 219 millones con una tasa de interés promedio de 1,8 por ciento. El saldo a fines de enero fue de S/ 310 millones con la misma tasa de interés.
- iii. Depósitos a plazo: El saldo de este instrumento al 21 de febrero fue de S/ 3 500 millones con una tasa de interés promedio de 2,9 por ciento. El saldo a fines de enero fue de S/ 2 114 millones con una similar tasa de interés.
- iv. Repos de monedas: Al 21 de febrero, el saldo de Repos de moneda regular fue de S/ 8 300 millones con una tasa de interés promedio de 5,3 por ciento, sin variación con relación al saldo registrado a fines de enero. El saldo de Repos de expansión fue de S/ 4 050 millones con una tasa de interés de 5,1 por ciento, el mismo saldo que el registrado a fines de enero. El saldo de Repos de sustitución fue de S/ 3 530 millones con una tasa de interés de 3,8 por ciento, el mismo saldo que el del cierre de enero.
- v. Repos de valores: El saldo al 21 de febrero fue de S/ 2 110 millones con una tasa de interés promedio de 4,5 por ciento, sin variación con relación al saldo registrado a fines de enero.

vi. Subastas de fondos del Tesoro Público: El saldo de este instrumento al 21 de febrero fue de S/ 1 200 millones con una tasa de interés promedio de 4,5 por ciento, el mismo saldo que el del cierre de enero.

En las **operaciones cambiarias**, en febrero, al día 21, el BCRP tuvo una posición vendedora de US\$ 599 millones:

- (a) Intervención cambiaria: El BCRP no intervino en el mercado *spot*.
- (b) CDLD BCRP: El saldo al 21 de febrero fue de S/ 1 228 millones (US\$ 383 millones) con una tasa de interés promedio de 3,0 por ciento, sin variación con respecto al saldo de fines de enero.
- (c) CDR BCRP: El saldo al 21 de febrero fue de S/ 1 887 millones (US\$ 579 millones) con una tasa de interés promedio de 0,4 por ciento. El saldo registrado a fines de enero fue de S/ 835 millones (US\$ 256 millones) con una tasa de interés de -1,3 por ciento.
- (d) *Swaps* cambiarios venta: El saldo al 21 de febrero fue de S/ 900 millones (US\$ 275 millones) con una tasa de interés promedio de 0,6 por ciento. El saldo registrado a fines de enero fue nulo.
- (e) *Swaps* cambiarios compra: El saldo al 21 de febrero fue nulo, al igual que a fines de enero.

Al 21 de febrero, el saldo de ventas netas de *non delivery forwards* (NDF) de la banca al público se incrementó en US\$ 168 millones, alcanzando un saldo positivo de US\$ 923 millones. Por otro lado, los inversionistas no residentes han demandado US\$ 905 millones.

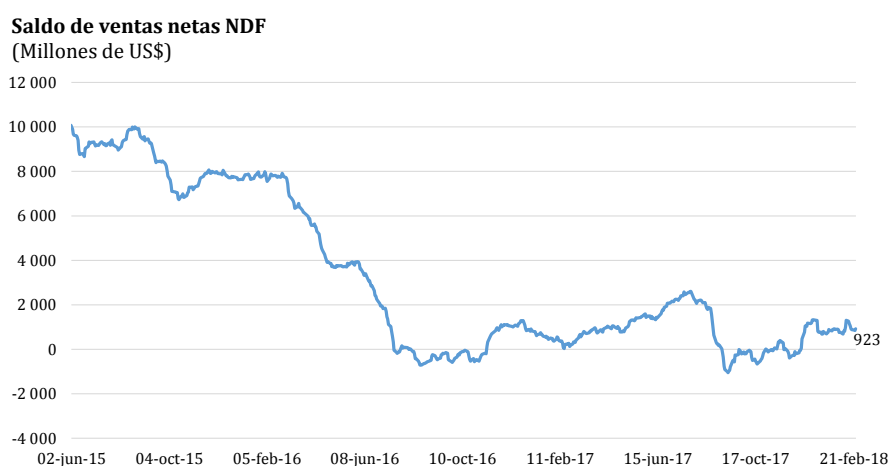

En lo que va de febrero, al día 21, la emisión primaria disminuyó S/ 446 millones como respuesta a una menor demanda de billetes y monedas. Cabe señalar que la liquidez en el mercado interbancario aún se mantiene alta por efecto del pago de cupones de los Bonos del Tesoro Público por un monto de S/ 3 756 millones el pasado 9 de febrero; por lo que se continuó realizando operaciones de esterilización.

Cuentas monetarias del Banco Central de Reserva del Perú

(Millones S/)

	Saldos			Flujos		
	2017	2018		2017	Ene	Feb ^{2/}
	Dic. 31	Ene. 31	Feb. 21			
I. RESERVAS INTERNACIONALES NETAS	206 132	207 012	201 405	6 316	2 153	-7 539
(Millones US\$)	63 621	64 290	61 971	1 936	669	-2 319
II. ACTIVOS INTERNOS NETOS ^{1/}	-148 925	-152 147	-146 986	-2 483	-4 495	7 093
1. Sistema Financiero en moneda nacional	-9 327	-15 549	-18 698	-16 688	-6 222	-3 149
a. Compra temporal de valores	5 420	2 110	2 110	3 321	-3 310	0
b. Operaciones de reporte de monedas	16 680	15 880	15 880	-9 950	-800	0
c. Valores Emitidos	-29 835	-31 115	-32 968	-10 564	-1 281	-1 853
i. CDBCRP	-29 000	-30 280	-31 081	10 534	-1 281	-801
ii. CDRBCRP	-835	-835	-1 887	30	0	-1 052
d. Otros depósitos en moneda nacional	-1 592	-2 424	-3 719	505	-832	-1 296
2. Sector Público (neto) en moneda nacional	-43 271	-40 195	-38 173	-11 010	3 076	2 022
3. Sistema Financiero en moneda extranjera	-55 752	-56 046	-49 175	7 270	-1 473	7 397
(Millones US\$)	-17 331	-17 789	-15 514	2 228	-457	2 275
a. Depósitos en moneda extranjera	-17 207	-17 406	-15 131	2 352	-198	2 275
b. Valores Emitidos	-124	-383	-383	-124	-259	0
i. CDLDBCRP	-124	-383	-383	-124	-259	0
4. Sector Público (neto) en moneda extranjera	-28 855	-28 463	-28 258	19 452	214	471
(Millones de US\$)	-8 906	-8 839	-8 695	5 961	66	145
5. Otras Cuentas	-11 720	-11 893	-12 682	-1 507	-89	352
III. EMISIÓN PRIMARIA (I+II)	57 207	54 865	54 419	3 833	-2 342	-446

1/ No se consideran los fondos de encaje en moneda nacional.

2/ Al 21 de febrero.

TIPO DE CAMBIO

El tipo de cambio venta interbancario cerró en S/ 3,26 por dólar el 21 de febrero, registrando una depreciación de 1,4 por ciento con respecto al registrado a fines de enero de este año. En comparación al del cierre de diciembre 2017, el Sol acumula una depreciación de 0,7 por ciento.

Tipo de cambio e intervención cambiaria del BCRP 1/

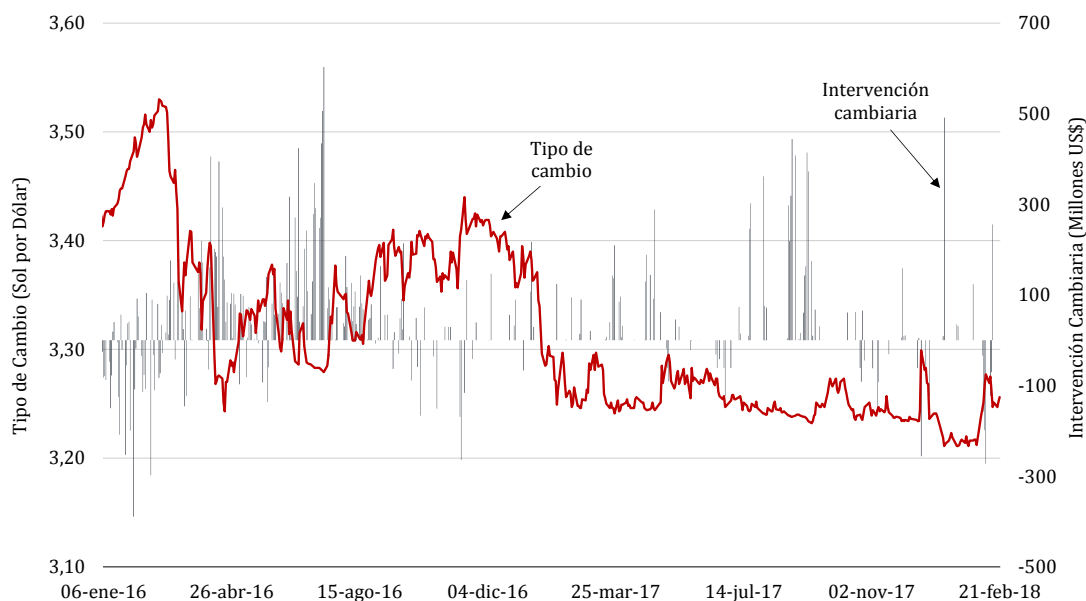

1/ Incluye: Compras netas de dólares, vencimiento neto de CDR BCRP, vencimiento neto de Swaps Cambiarios, colocación neta de CDLD y Compras Netas por REPO de Sustitución.

RESERVAS INTERNACIONALES EN US\$ 62 330 MILLONES AL 15 DE FEBRERO

Al 15 de febrero, las Reservas Internacionales Netas (RIN) totalizaron US\$ 62 330 millones y la posición de cambio fue de US\$ 38 018 millones. Las RIN están constituidas principalmente por activos internacionales líquidos y su nivel actual es equivalente a 29 por ciento del PBI y a 19 meses de importaciones. El flujo de las RIN en lo que va de febrero se explica por el retiro de depósitos de la banca en el BCRP.

Perú: Reservas Internacionales Netas
(Millones de US\$)

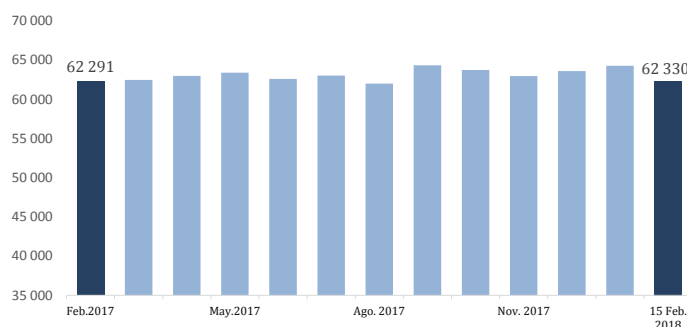

Perú: Posición de cambio
(Millones de US\$)

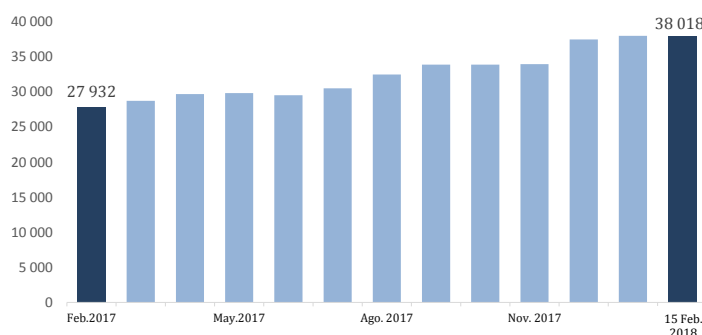

MERCADOS INTERNACIONALES

Sube el precio internacional del cobre y zinc

Del 14 al 21 de febrero, el precio del **cobre** subió 0,6 por ciento a US\$/lb. 3,18.

El precio estuvo favorecido por expectativas de mayor demanda tras optimismo sobre el crecimiento global.

A nivel global, el **Perú** ocupa la segunda posición como productor mundial de este metal.

Cotización del Cobre

(ctv. US\$/lb.)

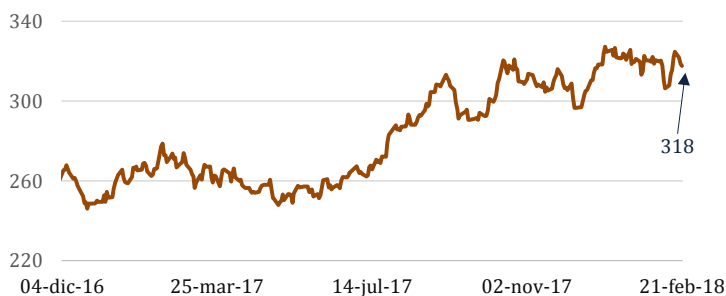

	Variación %			
	21 Feb.2018	14 Feb.2018	31 Ene.2018	29 Dic.2017
US\$ 3,18 / lb.	0,6	-1,4	-2,2	

En el mismo periodo, el precio del **zinc** aumentó 1,3 por ciento a US\$/lb. 1,62.

El mayor precio se sustentó en los menores inventarios e incertidumbre sobre la oferta de zinc este año.

Nuestro país se consolida como el segundo aportante de la oferta a nivel mundial.

Cotización del Zinc

(ctv. US\$/lb.)



Variación %			
21 Feb.2018	14 Feb.2018	31 Ene.2018	29 Dic.2017
US\$ 1,62 / lb.	1,3	-0,7	7,7

Del 14 al 21 de febrero, el precio del **oro** bajó 0,4 por ciento a US\$/oz.tr. 1 330,5.

Este comportamiento fue explicado por la apreciación del dólar, por el alza en los rendimientos de los bonos estadounidenses.

El **Perú** se mantiene en el sexto lugar como productor mundial de oro.

Cotización del Oro

(US\$/oz.tr.)



Variación %			
21 Feb.2018	14 Feb.2018	31 Ene.2018	29 Dic.2017
US\$ 1 330,5 / oz tr.	-0,4	-1,1	2,6

El precio del petróleo **WTI** subió 1,7 por ciento entre el 14 y el 21 de febrero, a US\$/bl. 61,6.

Este resultado fue consecuente con la menor oferta de crudo canadiense y las tensiones geopolíticas en el Medio Oriente.

Cotización del Petróleo

(US\$/bl.)



Variación %			
21 Feb.2018	14 Feb.2018	31 Ene.2018	29 Dic.2017
US\$ 61,6 / barril.	1,7	-4,8	2,0

Disminuyen las cotizaciones internacionales del maíz y trigo

Del 14 al 21 de febrero, el precio del **maíz** cayó 0,6 por ciento a US\$/ton. 133,1.

La disminución del precio se explicó principalmente por las condiciones climáticas favorables en Argentina y Brasil.

Cotización del maíz

(US\$/ton.)



Variación %			
21 Feb.2018	14 Feb.2018	31 Ene.2018	29 Dic.2017
US\$ 133,5 / ton.	-0,3	0,9	5,9

En el mismo período, el precio del **trigo** disminuyó 0,9 por ciento a US\$/ton. 169,4.

En este resultado influyeron las lluvias en el sur de las planicies de Estados Unidos así como el aumento de oferta de Rusia.

Cotización del trigo

(US\$/ton.)



Variación %			
21 Feb.2018	14 Feb.2018	31 Ene.2018	29 Dic.2017
US\$ 169,4 / ton.	-0,9	0,9	12,4

El precio del aceite de **soya** subió 0,5 por ciento a US\$/ ton. 670,6 entre el 14 al 21 de febrero.

El incremento del precio fue favorecido por las expectativas de menor oferta de este grano en Argentina.

Cotización del aceite soya

(US\$/ton.)



Variación %			
21 Feb.2018	14 Feb.2018	31 Ene.2018	29 Dic.2017
US\$ 670,6 / ton.	0,5	-3,9	-5,6

Dólar se aprecia en los mercados internacionales

Del 14 al 21 de febrero, el **dólar** se apreció 1,3 por ciento con relación al **euro**, debido a la difusión de datos positivos de actividad en Estados Unidos y expectativas de aumento de tasas de la Fed.

Cotización del US Dólar vs. Euro

(US\$/Euro)



Variación %			
21 Feb.2018	14 Feb.2018	31 Ene.2018	29 Dic.2017
1,23 US\$/euro.	-1,3	-1,1	2,4

Cabe señalar que desde enero de 2013, la divisa norteamericana se ha apreciado con relación a las monedas del resto de países, tal como se observa en la evolución del **Índice FED**. Esto debido a la expectativa del proceso de normalización de las tasas de interés de la Reserva Federal.

Índice FED

(Enero 97=100)

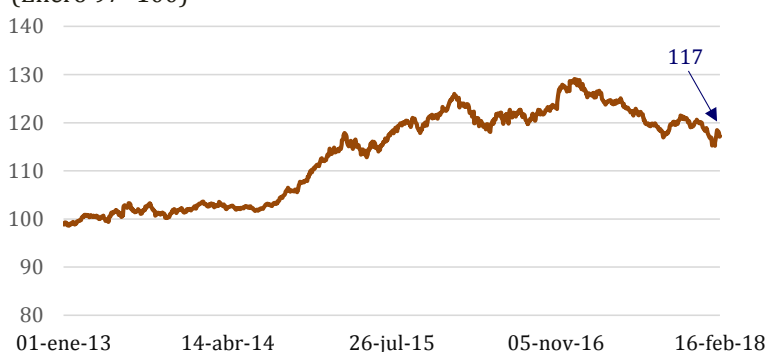

Variación %			
16 Feb.2018	09 Feb.2018	31 Ene.2018	29 Dic.2017
117,1	-1,0	1,4	-1,6

Riesgo país baja a 133 puntos básicos

Del 14 al 21 de febrero, el riesgo país, medido por el *spread* **EMBIG Perú**, bajó de 142 a 133 pbs.

En el mismo periodo, el *spread* **EMBIG Latinoamérica** cayó 16 pbs a 419 pbs, por la mayor confianza sobre la inflación y el panorama económico en Estados Unidos.

Indicadores de Riesgo País

(Pbs.)

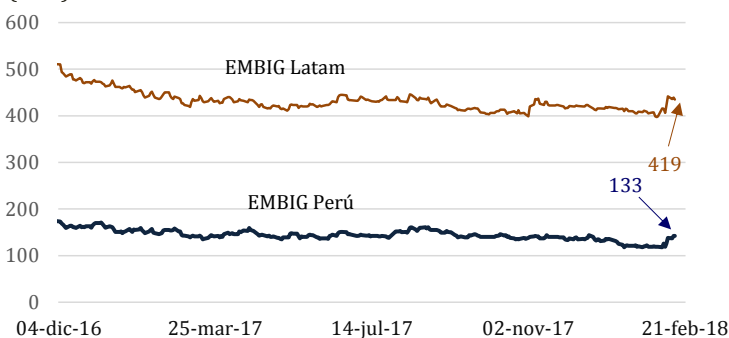

	Variación en pbs.			
	21 Feb.2018	14 Feb.2018	31 Ene.2018	29 Dic.2017
EMBIG Perú (Pbs)	133	-9	14	-3
EMBIG Latam (Pbs)	419	-16	20	0

Rendimiento de los US Treasuries a 10 años sube a 2,95 por ciento

Entre el 14 y el 21 de febrero, el rendimiento del **bono del Tesoro** norteamericano a diez años subió 5 pbs a 2,95 por ciento, en medio de datos de inflación por encima de lo esperado en Estados Unidos.

Tasa de Interés de Bono del Tesoro de EUA a 10 años (%)



Variación en pbs.			
21 Feb.2018	14 Feb.2018	31 Ene.2018	29 Dic.2017
2,95%	5	25	55

En similar periodo, la tasa **Libor a 3 meses** subió 7 pbs a 1,90 por ciento, en un contexto de continuas negociaciones del Brexit y la reducción del índice de expectativas en la Eurozona.

Tasa de Interés Libor a 3 meses (%)

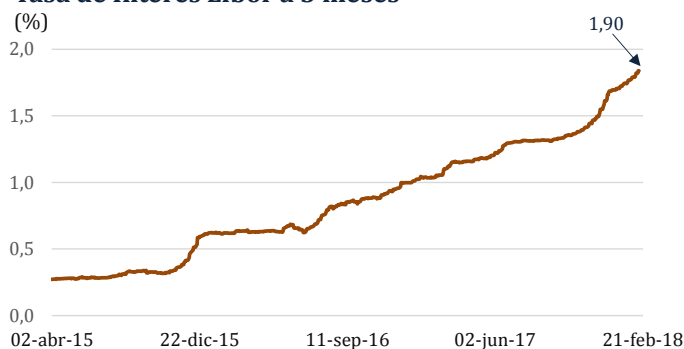

Variación en pbs.			
21 Feb.2018	14 Feb.2018	31 Ene.2018	29 Dic.2017
1,90%	7	13	21

ÍNDICES DE LA BOLSA DE VALORES DE LIMA

Del 14 al 21 de febrero, el índice **General** Bolsa de Valores de Lima (BVL) bajó 0,7 por ciento y el **Selectivo** lo hizo en 0,5 por ciento.

La BVL fue afectada por la volatilidad de los mercados bursátiles y la evolución mixta de los metales en el exterior.

En lo que va del año, el IGBVL bajó 3,7 por ciento y el ISBVL lo hizo en 0,7 por ciento.

Indicadores Bursátiles

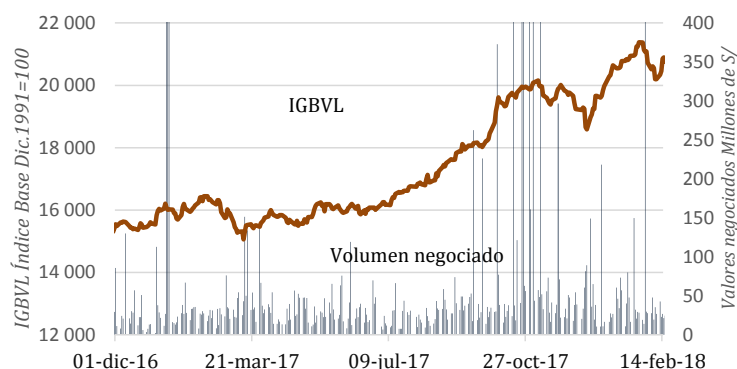

	21 Feb.2018	Variación % acumulada respecto al:		
		14 Feb.2018	31 Ene.2018	29 Dic.2017
Peru General	20 705	-0,7	-1,7	3,7
Lima 25	30 973	-0,5	-3,6	0,7

BANCO CENTRAL DE RESERVA DEL PERÚ
RESUMEN DE OPERACIONES MONETARIAS Y CAMBIARIAS

(Millones de soles)

	15 febrero 2018	16 febrero	19 febrero	20 febrero	21 febrero
1. Saldo de la cuenta corriente de las empresas bancarias antes de las operaciones del BCRP	5 778,1	4 487,2	3 798,4	3 891,8	3 020,9
2. Operaciones monetarias y cambiarias del BCR antes del cierre de operaciones					
a. Operaciones monetarias anunciadas del BCR					
i. Subasta de Certificados de Depósitos del BCRP (CD BCRP)	50,0 150,0 150,0 210,0	150,0 240,0	50,0		50,0
Propuestas recibidas	177,0 551,0 525,0 478,0	493,0 423,0	231,0		185,0
Plazo de vencimiento	362 d 539 d 362 d 182 d	361 d 181 d	178 d		533 d
Tasas de interés: Mínima	2,70 2,73 2,70 2,68	2,70 2,67	2,67		2,74
Máxima	2,70 2,75 2,70 2,69	2,70 2,69	2,67		2,75
Promedio	2,70 2,74 2,70 2,69	2,70 2,69	2,67		2,75
Saldo	32 888,0	33 278,0	33 328,0	33 328,0	33 380,9
ii. Subasta de Compra Temporal de Valores (BEPD)					
Saldo	2 109,9	2 109,9	2 109,9	2 109,9	2 109,9
iii. Subasta de Compra Temporal de Valores (Banco Especial - CDR)					
Saldo	0,0	0,0	0,0	0,0	0,0
iv. Subasta de Certificados de Depósitos Liquidables en Dólares del BCRP (CDLD BCRP)					
Saldo	1 228,0	1 228,0	1 228,0	1 228,0	1 228,0
v. Subasta de Depósitos a Plazo en Moneda Nacional	1500,0 500,1 1475,0	1000,0 300,0 899,9	300,1 1900,0	500,0 2000,0	1 900,0
Propuestas recibidas	1524,6 1031,0 1475,0	1404,0 391,7 1151,2	891,9 2020,1	954,0 2070,9	2 396,8
Plazo de vencimiento	1 d 7 d 1 d	3 d 7 d 3 d	7 d 1 d	7 d 1 d	1 d
Tasas de interés: Mínima	2,98 2,96 2,89	2,90 2,95 2,85	2,92 2,67	2,94 2,84	2,82
Máxima	3,00 3,00 3,00	3,00 3,00 3,00	3,00 3,00	2,98 2,93	2,96
Promedio	2,99 2,98 2,99	2,98 3,00 2,97	2,99 2,95	2,99 2,95	2,91
Saldo	4 775,3	4 000,2	4 000,3	4 400,1	3 500,1
vi. Subasta de Colocación DP en M.N. del Tesoro Público					
Saldo	1 200,0	1 200,0	1 200,0	1 200,0	1 200,0
vii. Subasta de Colocación DP en M.N. del Banco de la Nación					
Saldo	0,0	0,0	0,0	0,0	0,0
viii. Subasta de Certificados de Depósitos Resueltos del BCRP (CDR BCRP)					
Saldo	1 887,0	1 887,0	1 887,0	1 887,0	1 887,0
ix. Compra con economismo de Rescama de moneda extranjera (Regulad)					
Saldo	8 300,1	8 300,1	8 300,1	8 300,1	8 300,1
x. Compra con economismo de Rescama de moneda extranjera (Excepción)					
Saldo	4 050,0	4 050,0	4 050,0	4 050,0	4 050,0
xi. Compra con economismo de Rescama de moneda extranjera (Sustitución)					
Saldo	3 530,0	3 530,0	3 530,0	3 530,0	3 530,0
xii. Subasta de Swap Cambiario Compra del BCRP					
Saldo	0,0	0,0	0,0	0,0	0,0
b. Operaciones cambiarias en la Mesa de Negociación del BCR	0,0	0,0	0,0	0,0	0,0
i. Compras (millones de US\$)					
Tipo de cambio promedio					
d. Operaciones en el Mercado Secundario de CD BCRP, CD BCRP-NR y BTP					
3. Saldo de la cuenta corriente de las empresas bancarias en el BCR antes del cierre de operaciones	1 743,0	1 897,3	1 548,3	1 391,8	1 070,9
4. Operaciones monetarias del BCR para el cierre de operaciones					
a. Compra temporal de moneda extranjera (swaps).					
Comisión (tasa efectiva diaria)	0,0108%	0,0098%	0,0108%	0,0108%	0,0108%
b. Compra temporal directa de valores (fuera de subasta)					
Tasa de interés	3,80%	3,80%	3,80%	3,80%	3,80%
d. Depósitos Overnight en moneda nacional	184,0	227,0	118,0	284,0	93,8
Tasa de interés	1,75%	1,75%	1,75%	1,75%	1,75%
5. Saldo de la cuenta corriente de las empresas bancarias en el BCR al cierre de operaciones	1 559,0	1 670,3	1 430,3	1 107,8	977,0
a. Fondos de encaje en moneda nacional promedio acumulado (millones de S/) (*)	7 770,8	10 394,4	9 836,5	10 077,4	7 338,7
b. Fondos de encaje en moneda nacional promedio acumulado (% del TOSE) (*)	5,6	7,5	7,1	7,3	5,3
c. Cuenta corriente moneda nacional promedio acumulado (millones de S/)	5 762,8	5 586,3	5 445,6	2 545,1	2 470,5
d. Cuenta corriente moneda nacional promedio acumulado (% del TOSE) (*)	2,1	4,0	3,6	3,8	1,8
6. Mercado interbancario y mercado secundario de CDBCRP					
a. Operaciones a la vista en moneda nacional	1 278,5	1 491,0	1 160,0	1 096,0	1 487,0
Tasas de interés: Mínima / Máxima / Promedio	3,00/3,05/3,01	3,00/3,05/3,01	3,00/3,00/3,00	3,00/3,00/3,00	3,00/3,05/3,01
b. Operaciones a la vista en moneda extranjera (millones de US\$)	292,0	202,0	202,0	252,5	165,0
Tasas de interés: Mínima / Máxima / Promedio	1,50 / 1,55 / 1,51	1,50 / 1,55 / 1,51	1,50 / 1,55 / 1,51	1,50 / 1,55 / 1,51	1,50 / 1,55 / 1,50
c. Total mercado secundario de CDBCRP, CDBCRP-NR y CDV	148,6	100,0		0,0	0,0
Plazo 6 meses (monto / tasa promedio)					
7. Operaciones en moneda extranjera de las empresas bancarias (millones de US\$)	14 febrero 2018	15 febrero	16 febrero	19 febrero	20 febrero
Flujo de la posición global = a + b.i - c.i + e + f + g	118,3	-87,2	-62,3	76,3	25,8
Flujo de la posición contable = a + b.ii - c.ii + e + g	-34,1	-258,2	-110,4	51,0	-25,3
a. Mercado swap con el público	-25,7	-9,3	-106,6	55,1	-22,7
i. Compras	254,2	314,3	237,9	241,2	271,7
ii. Ventas	279,9	323,6	344,5	186,1	294,4
b. Comprar forward al público (con y sin entrega)	102,7	210,4	161,4	41,9	-44,0
i. Pactadas	326,0	330,7	242,2	45,3	172,2
ii. Vencidas	216,3	120,3	80,8	3,3	216,2
c. Ventas forward al público (con y sin entrega)	18,3	31,6	111,6	23,4	-96,2
i. Pactadas	277,5	371,6	172,5	62,4	152,8
ii. Vencidas	259,2	340,0	60,9	38,9	248,9
d. Operaciones cambiarias interbancarias					
i. Al contado	964,6	870,9	1099,3	515,2	484,0
ii. A futuro	25,0	65,0	0,0	30,0	46,0
e. Operaciones spot asociadas a swaps y vencimientos de forwards sin entrega	39,6	227,7	-30,0	34,8	33,8
i. Compras	253,2	336,0	42,5	35,2	238,4
ii. Ventas	213,6	108,3	72,5	0,4	204,6
f. Efecto de Opciones	-0,2	-7,8	-1,7	6,8	-1,1
g. Operaciones netas con otras instituciones financieras	56,0	-256,8	6,5	-3,3	-3,7
Nota: Tipo de cambio interbancario promedio (Fuente: Datalec)	3,2674	3,2473	3,2418	3,2496	3,2525

(*) Datos preliminares

d. = días) s. = semana(s) m. = mes(es) a. = año(s)

Elaboración: Gerencia de Operaciones Monetarias y Estabilidad Financiera.

Tipo de Cambio, Cotizaciones, Tasas de Interés e Índices Bursátiles

		Dic-16 (q)	Dic-17 (r)	ene-18 (r)	14-feb-18 (1)	21-feb-18 (2)	Variaciones respecto a				
							Semana (2)/(1)	Mes (2)/(r)	Dic-17 (2)/(q)	Dic-16 (2)/(q)	
TIPOS DE CAMBIO											
AMÉRICA											
BRASIL	Real	3,25	3,31	3,19	3,22	3,27	1,6%	2,6%	-1,3%	0,5%	
ARGENTINA	Peso	16,82	19,23	19,90	19,91	20,06	0,8%	0,8%	4,3%	19,3%	
MÉXICO	Peso	20,72	19,65	18,59	18,59	18,83	1,3%	1,3%	-4,2%	-9,1%	
CHILE	Peso	669	615	602	594	595	0,2%	-1,2%	-3,2%	-11,1%	
COLOMBIA	Peso	3 002	2 982	2 829	2 868	2 877	0,3%	1,7%	-3,5%	-4,2%	
PERÚ	N. Sol (Venta)	3,357	3,238	3,217	3,262	3,256	-0,2%	1,2%	0,6%	-3,0%	
PERÚ	N. Sol x Canasta	0,54	0,55	0,56	0,56	0,56	-0,7%	0,4%	2,2%	4,0%	
EUROPA											
EURO	Euro	1,05	1,20	1,24	1,24	1,23	-1,3%	-1,1%	2,4%	16,8%	
SUIZA	FS por euro	1,02	0,97	0,93	0,93	0,94	1,1%	0,8%	-3,6%	-7,8%	
INGLA TERRA	Libra	1,23	1,35	1,42	1,40	1,39	-0,6%	-1,9%	3,0%	12,8%	
TURQUÍA	Lira	3,53	3,79	3,75	3,78	3,79	0,2%	0,9%	-0,1%	7,4%	
ASIA Y OCEANÍA											
JAPÓN	Yen	116,87	112,67	109,17	107,00	107,76	0,7%	-1,3%	-4,4%	-7,8%	
COREA	Won	1 206,25	1 066,37	1 069,08	1 069,91	1 075,01	0,5%	0,6%	0,8%	-10,9%	
INDIA	Rupia	67,94	63,83	63,54	64,10	64,80	1,1%	2,0%	1,5%	-4,6%	
CHINA	Yuan	6,94	6,51	6,28	6,34	6,34	0,0%	1,0%	-2,5%	-8,6%	
AUSTRALIA	US\$ por AUD	0,72	0,78	0,81	0,79	0,78	-1,5%	-3,1%	0,0%	8,1%	
COTIZACIONES											
ORO	LME (\$/Oz. T.)	1 159,10	1 296,50	1 345,05	1 336,25	1 330,50	-0,4%	-1,1%	2,6%	14,8%	
PLATA	H & H (\$/Oz. T.)	16,05	17,01	17,24	16,72	16,62	-0,6%	-3,6%	-2,3%	3,5%	
COBRE	LME (US\$/lb.)	2,50	3,25	3,22	3,16	3,18	0,6%	-1,4%	-2,2%	27,3%	
	Futuro a 15 meses	2,52	3,35	3,26	3,30	3,29	-0,4%	0,8%	-1,9%	30,4%	
ZINC	LME (US\$/lb.)	1,16	1,50	1,63	1,60	1,62	1,3%	-0,7%	7,7%	39,0%	
	Futuro a 15 meses	1,10	1,47	1,58	1,60	1,59	-0,6%	0,6%	8,2%	44,4%	
PLOMO	LME (US\$/lb.)	0,90	1,13	1,19	1,17	1,16	-0,6%	-2,4%	2,6%	29,0%	
	Futuro a 15 meses	0,92	1,13	1,18	1,17	1,16	-0,6%	-1,6%	2,3%	26,1%	
PETRÓLEO	West Texas (\$/B)	53,72	60,42	64,73	60,60	61,63	1,7%	-4,8%	2,0%	14,7%	
PETR. WTI	Dic. 13 Bolsa de NY	56,37	58,07	61,01	57,25	58,47	2,1%	-4,2%	0,7%	3,7%	
TRIGO SPOT	Kansas (\$/TM)	129,15	150,65	167,92	170,86	169,39	-0,9%	0,9%	12,4%	31,2%	
TRIGO FUTURO	Dic.13 (\$/TM)	193,73	181,42	194,93	198,97	197,31	-0,8%	1,2%	8,8%	1,8%	
MAÍZ SPOT	Chicago (\$/TM)	132,87	125,98	132,28	133,85	133,46	-0,3%	0,9%	5,9%	0,4%	
MAÍZ FUTURO	Dic. 13 (\$/TM)	155,41	151,17	154,82	156,10	156,10	0,0%	0,8%	3,3%	0,4%	
ACEITE SOYA	Chicago (\$/TM)	727,97	710,11	698,20	667,34	670,65	0,5%	-3,9%	-5,6%	-7,9%	
ACEITE SOYA	Dic. 13 (\$/TM)	758,83	736,34	744,50	721,35	725,98	0,6%	-2,5%	-1,4%	-4,3%	
AZÚCAR	May.13 (\$/TM)	380,08	380,08	380,08	380,08	380,08	0,0%	0,0%	0,0%	0,0%	
ARROZ	Tailandés (\$/TM)	381,00	427,00	487,00	455,00	439,00	-3,5%	-9,9%	2,8%	15,2%	
TASAS DE INTERÉS											
SPR. GLOBAL 16	PER. (pbs)	81	81	81	81	81	0,0	0,0	0,0	0,0	
SPR. GLOBAL 25	PER. (pbs)	104	53	38	63	57	-6,0	19,0	4,0	-47,0	
SPR. GLOBAL 37	PER. (pbs)	175	122	107	125	116	-9,0	9,0	-6,0	-59,0	
SPR. EMBIG	PER. (pbs)	170	136	119	142	133	-9,0	14,0	-3,0	-37,0	
	ARG. (pbs)	455	351	375	415	395	-20,0	20,0	44,0	-60,0	
	BRA. (pbs)	330	232	217	239	223	-16,0	6,0	-9,0	-107,0	
	CHL. (pbs)	158	117	106	120	118	-2,0	12,0	1,0	-40,0	
	COL. (pbs)	225	173	153	184	173	-11,0	20,0	0,0	-52,0	
	MEX. (pbs)	296	245	223	243	230	-13,0	7,0	-15,0	-66,0	
	TUR. (pbs)	360	291	277	300	284	-16,0	7,0	-7,0	-76,0	
	ECO. EMERG. (pbs)	365	311	292	319	307	-12,2	14,2	-4,4	-58,8	
Spread CDS 5 (pbs)	PER. (pbs)	108	72	66	81	75	-6,3	9,0	3,2	-33,2	
	ARG. (pbs)	415	232	232	270	252	-18,7	19,5	19,5	-163,2	
	BRA. (pbs)	280	161	143	163	156	-7,1	12,5	-5,4	-124,1	
	CHL. (pbs)	82	49	42	54	46	-8,0	4,1	-2,5	-36,2	
	COL. (pbs)	164	105	89	108	101	-7,1	11,4	-4,3	-63,4	
	MEX. (pbs)	156	107	97	108	104	-3,6	7,5	-2,6	-51,8	
	TUR. (pbs)	273	165	165	179	167	-11,4	2,5	2,1	-0,3	
LIBOR 3M (%)		1,00	1,69	1,77	1,84	1,90	6,5	13,1	21,0	0,8	
Bonos del Tesoro Americano (3 meses)		0,50	1,38	1,46	1,58	1,64	6,8	18,5	26,2	2,2	
Bonos del Tesoro Americano (2 años)		1,19	1,89	2,14	2,17	2,27	10,2	12,5	38,3	0,8	
Bonos del Tesoro Americano (10 años)		2,45	2,41	2,71	2,90	2,95	4,8	24,5	54,5	0,2	
ÍNDICES DE BOLSA											
AMÉRICA											
E.E.U.U.	Dow Jones	19 763	24 719	26 149	24 893	24 798	-0,4%	-5,2%	0,3%	25,5%	
	Nasdaq Comp.	5 383	6 903	7 411	7 144	7 218	1,0%	-2,6%	4,6%	34,1%	
BRASIL	Bovespa	60 227	76 402	84 913	83 543	86 052	3,0%	1,3%	12,6%	42,9%	
ARGENTINA	Merval	16 918	30 066	34 939	31 551	33 042	4,7%	-5,4%	9,9%	95,3%	
MÉXICO	IPC	45 643	49 354	50 456	48 401	48 536	0,3%	-3,8%	-1,7%	6,3%	
CHILE	IGP	20 734	27 981	29 420	28 025	28 633	2,2%	-2,7%	2,3%	38,1%	
COLOMBIA	IGBC	10 106	11 478	12 113	11 732	11 762	0,3%	-2,9%	2,5%	16,4%	
PERÚ	Ind. Gral.	15 567	19 974	21 069	20 859	20 705	-0,7%	-1,7%	3,7%	33,0%	
PERÚ	Ind. Selectivo	23 578	30 767	32 126	31 128	30 973	-0,5%	-3,6%	0,7%	31,4%	
EUROPA											
ALEMANIA	DAX	11 481	12 918	13 189	12 339	12 470	1,1%	-5,5%	-3,5%	8,6%	
FRANCIA	CAC 40	4 862	5 313	5 482	5 165	5 302	2,7%	-3,3%	-0,2%	9,0%	
REINO UNIDO	FTSE 100	7 143	7 688	7 534	7 214	7 282	0,9%	-3,3%	-5,3%	1,9%	
TURQUÍA	XU100	78 139	115 333	119 529	113 455	116 316	2,5%	-2,7%	0,9%	48,9%	
RUSIA	INTERFAX	1 152	1 154	1 282	1 245	1 291	3,7%	0,7%	11,8%	12,1%	
ASIA											
JAPÓN	Nikkei 225	19 114	22 765	23 098	21 154	21 971	3,9%	-4,9%	-3,5%	14,9%	
HONG KONG	Hang Seng	22 001	29 919	32 887	30 516	31 432	3,0%	-4,4%	5,1%	42,9%	
SINGA PUR	Straits Times	2 881	3 403	3 534	3 403	3 516	3,3%	-0,5%	3,3%	22,1%	
COREA	Seul Composite	2 026	2 467	2 566	2 422	2 430	0,3%	-5,3%	-1,5%	19,9%	
INDONESIA	Jakarta Comp.	5 297	6 356	6 606	6 594	6 643	0,7%	0,6%	4,5%	25,4%	
MALASIA	KLSE	1 642	1 797	1 869	1 835	1 858	1,3%	-0,6%	3,4%	13,2%	
TAILANDIA	SET	1 543	1 754	1 827	1 792	1 801	0,5%	-1,4%	2,7%	16,7%	
INDIA	NSE	8 186	10 531	11 028	10 501	10 397	-1,0%	-5,7%	-1,3%	27,0%	
CHINA	Shanghai Comp.	3 104	3 307	3 481	3 199	3 199	0,0%	-8,1%	-3,3%	3,1%	

Fuente: Reuters, Bloomberg, JPMorgan y Ory za y Creed Rice para el arroz.

Elaboración: Gerencia Central de Estudios Económicos - Subgerencia de Economía Internacional.

Resumen de Indicadores Económicos

	2015		2016		2017				2018							
	Dic.	Dic.	Mar.	Jun.	Oct.	Nov.	Dic.	Ene.	Feb. 13	Feb. 14	Feb. 15	Feb. 16	Feb. 19	Feb. 20	Feb. 21	Feb.
RESERVAS INTERNACIONALES (Mills. US\$)	Acum.	Acum.	Acum.	Acum.	Acum.	Acum.	Acum.	Acum.								Var.
Posición de cambio	25 858	27 116	28 750	29 534	33 920	33 973	37 493	38 027	37 990	38 001	38 018	38 012	38 013	37 975		-52
Reservas internacionales netas	61 485	61 686	62 487	62 601	63 560	62 983	63 621	64 290	62 671	62 541	62 330	62 140	62 141	62 108		-2 182
Depósitos del sistema financiero en el BCRP	22 559	19 937	19 488	19 024	16 810	16 450	17 345	17 546	15 987	15 850	15 636	15 455	15 399	15 402		-2 144
Empresas bancarias	21 807	18 903	18 567	18 389	16 055	15 691	16 660	16 870	15 410	15 237	15 041	14 863	14 815	14 815		-2 055
Banco de la Nación	82	378	316	90	255	232	157	140	136	117	154	148	153	152		12
Resto de instituciones financieras	670	657	605	545	501	527	529	536	441	497	441	443	432	434		-102
Depósitos del sector público en el BCRP*	13 601	15 065	14 744	14 569	13 362	13 107	9 349	9 294	9 258	9 251	9 242	9 243	9 297	9 301		7
OPERACIONES CAMBIARIAS BCR (MILL. US\$)	Acum.	Acum.	Acum.	Acum.	Acum.	Acum.	Acum.	Acum.								Acum.
Operaciones Cambiarias	647	2	785	-307	-11	34	3 441	441	0	0	0	0	0	0	181	182
Compras netas en Mesa de Negociación	-296	0	738	0	82	50	16	184	0	0	0	0	0	0	0	0
Operaciones con el Sector Público	942	0	0	0	0	200	3 670	0	0	0	0	0	0	0	181	181
Otros	942	0	0	0	0	200	3 670	0	0	0	0	0	0	0	181	181
TIPO DE CAMBIO (S/. por US\$)	Prom.	Prom.	Prom.	Prom.	Prom.	Prom.	Prom.	Prom.								Prom.
Compra interbancario	3,383	3,394	3,263	3,267	3,251	3,240	3,246	3,214	3,270	3,268	3,247	3,244	3,249	3,252	3,247	3,248
Apertura	3,386	3,401	3,267	3,270	3,252	3,242	3,250	3,217	3,270	3,283	3,253	3,248	3,252	3,256	3,246	3,250
Venta Interbancario	3,385	3,396	3,266	3,269	3,252	3,241	3,246	3,215	3,270	3,264	3,247	3,242	3,248	3,252	3,250	3,249
Mediodía	3,384	3,395	3,264	3,268	3,251	3,241	3,249	3,216	3,275	3,262	3,247	3,251	3,247	3,252	3,256	3,251
Cierre	3,385	3,397	3,265	3,269	3,252	3,241	3,248	3,216	3,271	3,270	3,248	3,245	3,250	3,253	3,249	3,249
Promedio	3,380	3,393	3,262	3,266	3,250	3,239	3,244	3,214	3,267	3,268	3,247	3,241	3,248	3,250	3,246	3,246
Sistema Bancario (SBS)	3,385	3,398	3,265	3,269	3,253	3,242	3,248	3,217	3,270	3,270	3,250	3,243	3,250	3,253	3,249	3,249
Compra	3,380	3,393	3,262	3,266	3,250	3,239	3,244	3,214	3,267	3,268	3,247	3,241	3,248	3,250	3,246	3,246
Venta	3,385	3,398	3,265	3,269	3,253	3,242	3,248	3,217	3,270	3,270	3,250	3,243	3,250	3,253	3,249	3,249
Índice de tipo de cambio real (2009 = 100)	97,8	95,4	91,9	94,4	95,5	95,4	95,8	96,9								
INDICADORES MONETARIOS																
Moneda nacional / Domestic currency																
Emisión Primaria (Var. % mensual)	8,0	6,9	0,5	3,6	1,1	0,5	7,6	-4,1	0,8	0,5	0,1	0,5	0,0	-0,6		
Monetary base (Var. % últimos 12 meses)	-4,8	4,1	4,2	8,5	6,9	6,5	8,3	6,3								
Oferta monetaria (Var. % mensual)	5,4	3,5	0,8	1,1	0,8	1,6	3,7	0,7								
Money Supply (Var. % últimos 12 meses)	3,0	9,0	11,6	10,7	12,6	12,3	12,5	14,1								
Crédito sector privado (Var. % mensual)	0,7	0,3	0,0	0,5	0,6	1,1	0,8	0,1								
Crédit to the private sector (Var. % últimos 12 meses)	28,0	7,2	4,4	3,9	5,2	4,8	5,3	5,9								
TOSE saldo fin de período (Var. % acum. en el mes)	2,7	-0,5	0,8	-0,4	2,0	0,4	2,1	0,8	1,2	0,7	0,5	0,2	0,5			
Superávit de encaje promedio (% respecto al TOSE)	0,1	0,2	0,1	0,2	0,1	0,1	0,2	0,1	0,7	0,6	0,6	0,5	0,4			
Cuenta corriente de los bancos (saldo mill. S/.)	1 748	2 539	2 132	2 071	2 053	2 065	2 383	2 218	1 860	1 818	1 559	1 670	1 430	1 108		
Depósitos públicos en el BCRP (millones S/.)	30 694	28 467	29 211	32 522	28 967	29 667	42 169	38 741	34 225	34 369	34 681	34 861	35 207	35 278	n.d.	35 278
Certificados de Depósito BCRP (saldo Mill.S/.)	15 380	22 964	29 950	26 783	33 677	33 647	30 747	32 380	31 551	32 328	32 888	33 278	33 328	33 328	33 381	33 381
Subasta de Depósitos a Plazo (saldo Mill S/.) **	840	0	137	0	3 098	1 310	0	2 114	5 139	4 764	4 775	4 000	4 100	4 100	3 500	3 500
CDBCRP-MN con Tasa Variable (CDV BCRP) (Saldo Mill S/.) ***	160	0	0	0	0	0	0	0	0	0	0	0	0	0	0	0
CD Reajustables BCRP (saldo Mill.S/.)	7 059	805	150	0	0	0	835	835	2 692	2 722	1 887	1 887	1 887	1 887	1 887	1 887
Operaciones de reporte monedas (saldo Mill. S/.)	27 605	26 630	25 135	21 963	19 593	17 480	16 680	15 880	15 880	15 880	15 880	15 880	15 880	15 880	15 880	15 880
Operaciones de reporte (saldo Mill. S/.)	30 105	28 729	26 634	26 475	22 053	19 940	22 100	17 990	17 990	17 990	17 990	17 990	17 990	17 990	17 990	17 990
Tasa de interés (%)																
TAMN	16,11	17,19	16,96	17,06	16,39	16,09	15,82	15,89	15,58	15,63	15,63	15,66	15,59	15,75	15,63	15,69
Préstamos hasta 360 días ****	11,05	11,60	11,87	11,89	11,50	11,38	11,08	11,26	10,91	10,93	10,93	10,89	10,99	10,95	10,93	10,98
Interbancaria	3,80	4,37	4,25	4,00	3,50	3,35	3,26	3,10	3,00	3,00	3,01	3,01	3,00	3,00	3,01	3,00
Preferencial corporativa a 90 días	4,93	5,19	4,96	4,55	3,65	3,57	3,56	3,44	3,27	3,27	3,28	3,28	3,28	3,28	3,28	3,28
Operaciones de reporte con CDBCRP	4,76	2,43	2,47	4,47	4,47	4,47	3,79	4,51	4,51	4,51	4,51	4,51	4,51	4,51	4,51	4,51
Operaciones de reporte monedas	4,72	4,86	4,94	4,97	4,87	4,88	4,88	4,87	4,87	4,87	4,87	4,87	4,87	4,87	4,87	4,87
Créditos por regulación monetaria *****	4,30	4,80	4,80	4,55	4,05	3,80	3,80	3,80	3,80	3,80	3,80	3,80	3,80	3,80	3,80	3,80
Del saldo de CDBCRP	3,79	4,75	4,66	4,56	4,02	3,98	3,96	3,68	3,52	3,50	3,48	3,47	3,47	3,47	3,47	3,47
Del saldo de depósitos a Plazo	3,74	3,70	4,20	3,37	3,39	3,14	3,01	2,93	2,98	2,99	2,99	2,98	2,97	2,96	2,94	2,94
Spread del saldo del CDV BCRP - MN	0,10	s.m.	s.m.	s.m.	s.m.	s.m.	s.m.	s.m.	s.m.	s.m.	s.m.	s.m.	s.m.	s.m.	s.m.	s.m.
Moneda extranjera / foreign currency																
Crédito sector privado (Var. % mensual)	-2,5	2,3	0,3	0,3	0,7	2,4	0,8	0,0								
(Var. % últimos 12 meses)	-20,7	1,9	4,1	5,0	6,2	10,1	8,5	8,7								
TOSE saldo fin de período (Var. % acum. en el mes)	-1,2	0,7	-0,8	-1,8	-1,1	2,2	2,1	2,3	-3,2	-3,0	-3,5	-3,4	-4,1			
Superávit de encaje promedio (% respecto al TOSE)	0,7	0,6	0,3	0,5	0,3	0,3	0,5	0,4	4,4	4,0	3,8	3,5	2,9			
Tasa de interés (%)																
TAMEX	7,89	7,56	7,36	7,21	6,71	6,75	6,71	6,81	7,01	7,00	7,00	6,94	6,94	6,98	6,97	7,00
Préstamos hasta 360 días ****	5,04	4,58	4,35	4,24	3,86	3,92	3,94	3,97	4,20	4,20	4,18	4,20	4,18	4,17	4,17	4,24
Interbancaria	0,20	0,58	0,80	1,09	1,34	1,25	1,34	1,50	1,50	1,50	1,50	1,51	1,51	1,51	1,50	1,50
Preferencial corporativa a 90 días	1,07	1,20	1,30	1,58	2,30	2,19	2,25	2,40	2,39	2,39	2,44	2,44	2,44	2,44	2,44	2,39
Ratio de dolarización de la liquidez (%)	37,4	34,6	34,0	32,7	32,7	32,7	32,3	33,0								
Ratio de dolarización de los depósitos (%)	45,5	42,4	41,3	39,6	39,6	39,7	39,5	40,0								
INDICADORES BURSÁTILES	Acum.	Acum.	Acum.	Acum.	Acum.	Acum.	Acum.	Acum.								Acum.
Índice General Bursátil (Var. %)	-3,7	0,9	-0,2	0,1	7,2	-0,9	1,4	5,5	0,6	2,0	0,2	-0,7	-0,1	-0,4	0,3	-1,7
Índice Selectivo Bursátil (Var. %)	-5,2	1,6	3,4	-1,8	12,1	-4,0	-1,3	4,4	0,0	1,4	0,1	-0,3	-0,3	0,3	-0,2	-3,6
Monto negociado en acciones (Mill. S/.) - Prom. Diario /	13,5	28,6	49,8	35,8	216,9	195,2	55,0	72,9	22,9	26,7	21,2	24,5	5,2	12,4	19,5	25,9
INFLACIÓN (%)																
Inflación mensual	0,45	0,33	1,30	-0,16	-0,47	-0,20	0,16	0,13								
Inflación últimos 12 meses	4,40	3,23	3,97	2,73	2,04	1,54	1,36	1,25								
SECTOR PÚBLICO NO FINANCIERO (MILL. S/.)																
Resultado primario	-11 886	-7 969	695	-1 639	-1 582	-1 360	-9 938	3 252								

CUENTAS MONETARIAS DE LAS SOCIEDADES DE DEPÓSITO MONETARY ACCOUNTS OF THE DEPOSITORY CORPORATIONS

(Millones de soles) ^{1/} / (Millions of soles) ^{1/}

	2016										2017										2018	Var.% 4 últimas semanas	Flujo 4 últimas semanas			
	Dic.	Mar.	Jun.	Jul.	Ago.	Set.	Oct.	Nov.	Dic.	Ene.	Feb.	Mar.	Abr.	May.	Jun.	Jul.	Ago.	Set.	Oct.	Nov.	Dic.				Ene.	
I. ACTIVOS EXTERNOS NETOS DE CORTO PLAZO (Millones de US\$)	209 960	203 682	196 135	203 615	210 236	209 012	209 099	211 915	209 538	205 961	203 855	204 378	205 565	206 780	204 516	205 505	199 360	206 394	205 283	202 990	208 196	207 838	-0,2	-358	I. SHORT-TERM NET EXTERNAL ASSETS (Millions of US\$)	
1. Activos	61 572	61 166	59 615	60 600	62 017	61 474	62 232	62 145	62 363	62 793	62 532	62 885	63 446	63 235	62 928	63 428	61 531	63 118	63 164	62 845	64 258	64 546	0,4	288	1. Assets	
2. Pasivos	64 045	63 841	62 112	63 408	64 472	63 951	64 415	64 151	64 392	2 196	2 100	2 138	2 316	2 688	2 340	2 318	3 260	3 788	3 414	2 779	2 741	2 354	-0,1	-100	2. Liabilities	
II. ACTIVOS EXTERNOS NETOS DE LARGO PLAZO (Millones de US\$) ^{2/}	-37 975	-36 051	-34 216	-35 264	-35 584	-35 244	-35 700	-34 941	-33 971	-30 464	-30 636	-30 068	-30 641	-30 019	-29 071	-29 410	-30 405	-30 756	-33 147	-31 030	-30 575	-30 485	n.a.	90	II. LONG-TERM NET EXTERNAL ASSETS (Millions of US\$) ^{2/}	
III. ACTIVOS INTERNOS NETOS	77 416	79 381	84 630	80 945	77 968	78 893	78 673	78 289	84 818	82 976	82 543	82 310	81 296	82 020	82 637	86 172	94 641	93 499	97 857	102 511	105 491	110 771	5,0	5 280	III. NET DOMESTIC ASSETS	
1. Sector Público	-78 013	-78 165	-78 464	-80 541	-79 112	-79 810	-79 186	-81 101	-78 200	-75 424	-73 155	-74 931	-78 566	-78 716	-78 789	-79 812	-69 930	-69 737	-66 263	-65 026	-62 827	-58 484	n.a.	4 343	1. Net assets on the public sector	
a. En moneda nacional	-29 754	-27 906	-28 733	-27 014	-26 591	-27 426	-26 732	-27 536	-25 016	-23 771	-22 197	-24 847	-28 391	-28 829	-29 624	-29 453	-26 658	-26 310	-23 939	-23 713	-34 066	-29 964	n.a.	4 102	a. Domestic currency	
b. En moneda extranjera (millones de US\$)	-48 259	-50 259	-49 732	-53 528	-52 521	-52 384	-52 455	-53 565	-53 184	-51 652	-50 958	-50 084	-50 175	-49 888	-49 165	-50 360	-43 272	-43 427	-42 323	-41 313	-28 761	-28 520	n.a.	241	b. Foreign currency	
2. Crédito al Sector Privado	-14 152	-15 093	-15 116	-15 931	-15 493	-15 407	-15 612	-15 708	-15 829	-15 748	-15 631	-15 411	-15 486	-15 256	-15 128	-15 543	-13 356	-13 280	-13 023	-12 790	-8 877	-8 857	n.a.	20	2. Credit to the private sector	
a. En moneda nacional	255 471	256 870	259 273	262 358	263 409	264 889	264 372	267 431	268 562	265 674	266 190	266 171	266 673	268 541	269 301	271 120	271 900	274 985	276 285	279 915	282 278	281 951	-0,1	-327	a. Domestic currency	
b. En moneda extranjera (millones de US\$)	177 988	182 283	185 174	186 037	185 674	186 365	187 398	190 207	190 750	189 877	190 433	190 388	190 877	191 418	192 439	193 376	194 569	195 974	197 181	199 374	200 874	201 083	0,1	209	b. Foreign currency	
3. Otras Cuentas	77 483	74 587	74 099	76 321	77 735	78 524	76 974	77 224	77 812	75 797	75 757	75 783	75 796	77 123	76 862	77 745	77 331	79 011	79 104	80 541	81 405	80 868	-0,7	-537	3. Other assets (net)	
2. Crédito al Sector Privado	22 722	22 398	22 523	22 715	22 931	23 095	22 909	22 646	23 158	23 109	23 238	23 318	23 394	23 585	23 650	23 995	23 867	24 162	24 340	24 935	25 125	25 114	0,0	-11	2. Credit to the private sector	
3. Otras Cuentas	-100 043	-99 324	-96 179	-100 872	-106 329	-106 187	-106 512	-108 041	-105 544	-107 274	-110 492	-108 930	-106 812	-107 805	-107 875	-105 136	-107 329	-111 749	-112 165	-112 378	-113 961	-112 696	n.a.	1 265	3. Other assets (net)	
IV. LIQUIDEZ (=I+II+III) ^{3/}	249 401	247 013	246 548	249 296	252 260	252 661	252 073	255 263	260 386	258 473	255 763	256 619	256 220	258 781	258 082	262 267	263 595	269 138	269 992	274 471	283 112	288 123	1,8	5 011	IV. BROAD MONEY (=I+II+III) ^{3/}	
1. Moneda Nacional	156 170	151 792	156 955	161 997	161 220	161 204	161 435	164 462	170 211	169 017	167 979	169 277	168 953	171 814	173 702	176 919	176 620	180 275	181 738	184 726	191 535	192 842	0,7	1 307	1. Domestic currency	
a. Dinero ^{4/}	71 324	66 580	66 504	69 531	70 019	69 259	69 874	69 854	73 805	70 918	72 075	70 591	70 909	71 665	73 005	74 635	72 468	76 896	77 684	78 582	81 708	81 723	0,0	15	a. Money ^{4/}	
i. Circulante	40 643	38 477	38 647	41 622	40 293	40 251	40 520	40 270	43 295	41 711	41 116	40 722	41 254	41 004	41 033	43 008	42 250	42 620	42 773	43 044	46 182	44 899	-2,8	-1 283	i. Currency	
ii. Depósitos a la Vista	30 681	28 103	27 857	27 909	29 727	29 008	29 354	29 584	30 509	29 207	30 959	29 869	29 655	30 661	31 973	31 627	31 218	34 276	34 910	35 538	35 526	36 824	3,7	1 296	ii. Demand deposits	
b. Quasimono	84 846	85 213	90 451	92 466	91 201	91 945	91 561	94 609	96 406	98 099	95 904	98 686	98 043	100 149	100 697	102 284	103 152	103 379	104 054	106 144	109 827	111 120	1,2	1 293	b. Quasi-money	
2. Moneda Extranjera (Millones de US\$)	93 231	95 220	89 593	87 299	91 400	91 458	90 637	90 801	90 175	89 456	87 783	87 342	87 267	86 967	84 380	85 348	86 975	88 862	88 255	89 745	91 576	95 280	4,0	3 704	2. Foreign currency	
Nota	27 340	28 595	27 232	25 982	26 962	26 899	26 975	26 628	26 838	27 273	26 927	26 875	26 934	26 595	25 963	26 342	26 844	27 175	27 155	27 785	28 264	29 590	4,7	1 326	(Millions of US\$)	
Coefficiente de dolarización de la liquidez	37%	39%	36%	35%	36%	36%	36%	36%	35%	35%	34%	34%	34%	34%	33%	33%	33%	33%	33%	33%	33%	32%	33%			Note: Dollarization ratio

^{1/} Comprende la totalidad de las operaciones financieras que realizan las sociedades de depósito con el resto de agentes económicos. Las sociedades de depósitos son las instituciones financieras que emiten pasivos incluidos en la definición de liquidez del sector privado, y están autorizadas a captar depósitos del público. Las sociedades de depósito están constituidas por el Banco Central de Reserva del Perú, el Banco de la Nación, las empresas bancarias, las empresas financieras, las cajas municipales, las cajas rurales y las cooperativas de ahorro y crédito. Asimismo, n.a. no aplicable.
La información de este cuadro se ha actualizado en la Nota Semanal N° 7 (22 de febrero de 2018). El calendario anual de estadísticas se presenta en la página vii de esta Nota.
A partir de la Nota Semanal N° 16 (27 de abril de 2012), los datos desde enero de 2001 no incluyen los saldos de activos y pasivos de las entidades del sistema bancario en liquidación.

^{2/} Comprende solamente las operaciones efectuadas en dólares.

^{3/} Incluye el circulante, los depósitos y los valores de las sociedades de depósito frente a hogares y empresas privadas no financieras.

^{4/} Incluye el circulante y los depósitos a la vista de las sociedades de depósito frente a hogares y empresas privadas no financieras.

Elaboración: Gerencia de Política Monetaria - Subgerencia de Diseño de Política Monetaria

**CUENTAS MONETARIAS DEL BCRP
MONETARY ACCOUNTS OF THE BCRP**

(Millones de soles) ^{1/} / (Millions of soles) ^{1/}

	2015	2016				2017				2018			Var% 4 últimas semanas	Flujo 4 últimas semanas	
	Dic.	Mar.	Jun.	Set.	Dic.	Mar.	Jun.	Set.	Dic.	Ene.15	Ene.31	Feb.15			
I. RESERVAS INTERNACIONALES NETAS (Millones de US\$)	209 663	204 065	195 966	209 355	207 263	203 083	203 454	210 456	206 132	206 118	207 012	202 574	-1,7	-3 544	I. NET INTERNATIONAL RESERVES
1. Activos	61 485	61 281	59 564	61 575	61 686	62 487	62 601	64 360	63 621	64 211	64 290	62 330	-2,9	-1 881	(Millions of US dollars)
2. Pasivos	61 537	61 429	59 611	61 618	61 746	62 605	62 787	64 423	63 731	64 389	64 413	62 606	-2,8	-1 783	1. Assets
	52	149	47	43	60	118	186	63	110	178	123	276	55,2	98	2. Liabilities
II. ACTIVOS EXTERNOS NETOS DE LARGO PLAZO (Millones de US\$) 2/	67	65	64	65	63	63	63	61	62	61	61	62	1,3	1	II. LONG-TERM NET
1. Créditos	2 138	6 236	6 086	6 232	5 944	5 798	5 941	6 057	5 595	5 594	5 683	5 683	1,6	89	1. Assets
2. Obligaciones	2 071	6 172	6 022	6 167	5 881	5 736	5 878	5 996	5 533	5 533	5 621	5 621	1,6	88	2. Liabilities
III. ACTIVOS INTERNOS NETOS (1+2+3)	-61 801	-60 624	-63 094	-67 679	-66 877	-63 892	-65 718	-65 452	-61 413	-60 493	-61 406	-58 497	n.a.	1 996	III. NET DOMESTIC ASSETS
1. Sistema Financiero	30 105	29 805	29 520	28 505	28 729	26 634	26 475	22 073	22 100	18 190	17 990	17 990	-1,1	-200	1. Credit to the financial sector
a. Créditos por regulación monetaria	0	0	0	0	0	0	0	0	0	0	0	0	0,0	0	a. Credits of monetary regulation (rediscounts)
b. Compra temporal de valores	2 500	2 100	1 015	600	2 099	1 499	4 512	2 460	5 420	2 110	2 110	2 110	0,0	0	b. Reverse repos
c. Operaciones de reporte de monedas	27 605	27 705	28 505	27 905	26 630	25 135	21 963	19 613	16 680	16 080	15 880	15 880	-1,2	-200	c. Foreign exchange swaps
2. Sector Público (neto)	-78 455	-77 893	-79 785	-80 743	-82 215	-79 876	-80 972	-74 947	-72 126	-68 154	-68 658	-64 847	n.a.	3 307	2. Net assets on the public sector
a. Banco de la Nación	-7 205	-5 299	-6 665	-3 912	-6 674	-4 214	-3 514	-3 492	-7 107	-6 130	-5 094	-4 592	n.a.	1 538	a. Banco de la Nación
b. Gobierno Central 3/	-67 257	-68 600	-70 541	-72 387	-70 634	-71 171	-73 930	-68 676	-62 876	-60 068	-60 913	-57 766	n.a.	2 302	b. Central Government 3/
c. Otros (incluye COFIDE)	-77	-42	-50	-16	-409	-162	-149	-226	-396	-501	-552	-340	n.a.	161	c. Others (including COFIDE)
d. Valores en Poder del Sector Público 4/	-3 917	-3 952	-2 529	-4 428	-4 499	-4 329	-3 380	-2 554	-1 747	-1 455	-2 100	-2 149	n.a.	-695	d. Securities owned by the Public Sector 4/
3. Otras Cuentas Netas	-13 450	-12 536	-12 829	-15 441	-13 391	-10 650	-11 221	-12 577	-11 387	-10 529	-10 738	-11 641	n.a.	-1 111	3. Other assets (net)
IV. OBLIGACIONES MONETARIAS (I+II+III)	147 929	143 505	132 935	141 740	140 449	139 253	137 798	145 065	144 781	145 686	145 667	144 139	-1,1	-1 547	IV. MONETARY LIABILITIES (I+II+III)
1. En Moneda Nacional	71 280	69 542	66 350	74 605	74 730	76 926	76 262	88 432	89 028	90 539	89 620	93 820	3,6	3 282	1. Domestic currency
a. Emisión Primaria 5/	51 291	48 308	47 963	50 123	53 375	50 318	51 844	52 289	57 207	56 431	54 865	54 922	-2,7	-1 508	a. Monetary Base 5/
i. Circulante	40 643	38 477	38 647	40 242	43 295	40 719	41 033	42 618	46 386	45 074	44 899	n.d.	n.a.	n.a.	i. Currency
ii. Encaje	10 649	9 831	9 315	9 882	10 079	9 599	10 811	9 672	10 822	11 356	9 966	n.d.	n.a.	n.a.	ii. Reserve
b. Valores Emitidos 6/	19 989	21 233	18 387	24 481	21 355	26 608	24 418	36 143	31 821	34 108	34 755	38 898	14,0	4 790	b. Securities issued 6/
2. En Moneda Extranjera	76 649	73 963	66 585	67 136	65 719	62 328	61 537	56 633	55 753	55 147	56 047	50 318	-8,8	-4 829	2. Foreign currency
(Millones de US\$)	22 478	22 211	20 239	19 746	19 559	19 178	18 934	17 319	17 208	17 180	17 406	15 483	-9,9	-1 697	(Millions of US dollars)
Empresas Bancarias	74 363	71 661	64 056	64 721	63 513	60 344	59 764	54 797	53 978	53 527	54 320	48 883	-8,7	-4 644	Commercial banks
Resto	2 285	2 302	2 529	2 415	2 207	1 983	1 772	1 837	1 775	1 621	1 727	1 436	-11,4	-185	Rest of the financial system

1/ La información de este cuadro se ha actualizado en la Nota Semanal N° 7 (22 de febrero de 2018). Asimismo, n.d. = no disponible, n.a. = no aplicable.

El calendario anual de publicación de estas estadísticas se presenta en la página vii de la presente Nota.

2/ Registra sólo los saldos de las operaciones efectuadas en moneda extranjera.

3/ Incluye los bonos emitidos por el Tesoro Público adquiridos por el BCRP en el mercado secundario, de acuerdo con el Artículo 61 de la Ley Orgánica del BCRP.

4/ Considera los valores del BCRP en poder de las entidades del sector público.

5/ La emisión primaria está constituida por:

• Billetes y monedas emitidos más cheques de gerencia en moneda nacional emitidos por el BCRP. Estos componentes constituyen el circulante y los fondos en bóveda de los bancos.

• Depósitos en encaje en moneda nacional (cuentas corrientes) de las instituciones financieras mantenidos en el BCRP. A partir del 31 de diciembre de 2007, la emisión primaria incluye los depósitos en cuenta corriente del Banco de la Nación.

6/ Considera los valores del BCRP adquiridos por las entidades del sistema financiero. Asimismo, incluye los saldos de los Certificados de Depósito Reajustables (CDRBCRP) indexados al tipo de cambio así como de los depósitos de esterilización (facilidades de depósito overnight y las subastas de depósitos a plazo en moneda nacional) de las entidades del sistema financiero.

Elaboración: Gerencia de Política Monetaria - Subgerencia de Diseño de Política Monetaria.

**CUENTAS MONETARIAS DEL SISTEMA FINANCIERO
MONETARY ACCOUNTS OF THE FINANCIAL SYSTEM**

(Millones de soles) ^{1/} / (Millions of soles) ^{1/}

	2015	2016					2017											2018	Var.% 4 últimas semanas	Flujo 4 últimas semanas	
	Dic.	Mar.	Jun.	Set.	Dic.	Ene.	Feb.	Mar.	Abr.	May.	Jun.	Jul.	Ago.	Set.	Oct.	Nov.	Dic.	Ene.			
I. <u>ACTIVOS EXTERNOS NETOS DE CORTO PLAZO</u> (Millones de US\$)	210 782	204 750	197 019	209 526	209 131	205 437	203 774	204 172	205 590	206 895	204 740	205 497	199 486	206 329	204 934	202 730	207 822	207 598	-0.1	-224	I. <u>SHORT-TERM NET EXTERNAL ASSETS</u> (Millions of US\$)
1. Activos	61 813	61 486	59 884	61 625	62 241	62 633	62 507	62 822	63 454	63 271	62 997	63 425	61 570	63 098	63 057	62 765	64 143	64 471	0,5	328	1. Assets
2. Pasivos	2 851	3 046	2 838	2 761	2 338	2 555	2 449	2 482	2 694	3 067	2 731	2 746	3 724	4 261	3 906	3 251	3 214	2 826	-12,0	-388	2. Liabilities
II. <u>ACTIVOS EXTERNOS NETOS DE LARGO PLAZO</u> (Millones de US\$) 2/	26 666	29 235	33 089	36 939	36 610	40 946	41 131	43 554	43 672	47 177	49 028	51 385	49 331	51 372	50 622	52 891	54 869	58 550	6,7	3 681	II. <u>LONG-TERM NET EXTERNAL ASSETS</u> (Millions of US\$) 2/
6 552	7 769	8 785	9 725	9 772	11 236	11 741	12 484	12 835	13 656	14 278	15 027	14 799	15 372	16 110	16 371	16 986	18 307	7,8	1 321		
III. <u>ACTIVOS INTERNOS NETOS</u>	158 268	161 644	169 816	169 425	178 176	175 421	175 714	175 966	175 667	176 780	177 298	180 496	192 074	193 113	199 305	204 625	208 660	215 443	3,3	6 783	III. <u>NET DOMESTIC ASSETS</u>
1. Sector Público	-51 715	-49 964	-46 970	-50 400	-44 557	-41 015	-40 131	-40 841	-44 131	-43 237	-43 436	-42 209	-34 103	-34 408	-29 372	-27 255	-23 601	-16 782	n.a.	6 819	1. Net assets on the public sector
a. En moneda nacional	-6 314	-1 817	674	1 103	7 591	9 726	9 908	8 278	5 211	5 749	4 866	7 123	8 249	8 208	11 979	13 077	4 181	10 773	157,7	6 592	a. Domestic currency
b. En moneda extranjera (millones de US\$)	-45 401	-48 146	-47 644	-51 502	-52 148	-50 741	-50 040	-49 119	-49 342	-48 986	-48 303	-49 331	-42 352	-42 616	-41 351	-40 332	-27 782	-27 556	n.a.	226	b. Foreign currency (Millions of US\$)
-13 314	-14 458	-14 481	-15 148	-15 520	-15 470	-15 350	-15 113	-15 229	-14 980	-14 862	-15 226	-13 072	-13 032	-12 723	-12 487	-8 575	-8 558	n.a.	17		
2. Crédito al Sector Privado	303 259	306 353	308 669	318 816	322 664	318 808	318 840	319 019	320 066	321 805	322 485	324 369	328 668	333 463	335 659	337 865	340 051	338 126	-0,6	-1 925	2. Credit to the private sector
a. En moneda nacional	204 158	210 845	213 916	217 877	222 975	222 471	222 920	223 647	224 487	225 097	226 281	227 659	229 922	232 424	234 942	236 099	237 358	237 075	-0,1	-283	a. Domestic currency
b. En moneda extranjera (millones de US\$)	99 101	95 509	94 753	100 940	99 689	96 337	95 920	95 373	95 579	96 709	96 204	96 710	98 746	101 039	100 717	101 766	102 693	101 050	-1,6	-1 643	b. Foreign currency (Millions of US\$)
29 062	28 681	28 800	29 688	29 669	29 371	29 423	29 345	29 500	29 574	29 601	29 849	30 477	30 899	30 990	31 506	31 695	31 382	-1,0	-313		
3. Otras Cuentas	-93 276	-94 746	-91 882	-98 992	-99 931	-102 372	-102 995	-102 212	-100 268	-101 789	-101 751	-101 664	-102 491	-105 941	-106 982	-105 985	-107 790	-105 900	n.a.	1 890	3. Other assets (net)
IV. <u>LIQUIDEZ (=I+II+III) 3/</u>	395 717	395 629	399 925	415 890	423 918	421 803	420 619	423 692	424 929	430 852	431 066	437 379	440 890	450 815	454 861	460 245	471 351	481 591	2,2	10 240	IV. <u>BROAD MONEY (=I+II+III) 3/</u>
1. Moneda Nacional	288 779	286 360	295 539	307 662	316 714	315 689	315 556	319 077	320 487	326 367	329 146	334 333	336 031	344 195	348 784	352 487	360 696	367 418	1,9	6 722	1. Domestic currency
a. Dinero 4/	71 324	66 580	66 504	69 259	73 805	70 918	72 075	70 591	70 909	71 665	73 005	74 635	73 468	76 896	77 684	78 582	81 708	81 723	0,0	15	a. Money 4/
b. Cuasidinero	217 455	219 781	229 035	238 403	242 909	244 770	243 480	248 486	249 577	254 702	256 141	259 698	262 563	267 299	271 101	273 906	278 988	285 695	2,4	6 707	b. Quasi-money
Depósitos, bonos y otras obligaciones	94 449	94 962	100 533	102 912	107 751	109 531	107 474	110 495	109 935	112 201	112 971	114 651	116 309	117 028	118 082	120 424	124 100	125 569	1,2	1 469	Deposits, bonds and other liabilities
Fondos de pensiones	123 006	124 819	128 502	135 491	135 158	135 239	136 007	137 992	139 642	142 501	143 170	145 048	146 254	150 271	153 019	153 481	154 887	160 126	3,4	5 239	Pension funds
2. Moneda Extranjera (Millones de US\$)	106 938	109 268	104 386	108 228	107 204	106 115	105 063	104 614	104 443	104 485	101 920	103 045	104 859	106 620	106 077	107 758	110 654	114 173	3,2	3 519	2. Foreign currency (Millions of US\$)
31 360	32 813	31 728	31 832	31 906	32 352	32 228	32 189	32 235	31 953	31 360	31 804	32 364	32 606	32 639	33 362	34 153	35 457	3,8	1 304		
Nota: Coeficiente de dolarización de la liquidez	27%	28%	26%	26%	25%	25%	25%	25%	24%	24%	24%	24%	24%	24%	23%	23%	23%	24%			Note: Dollarization ratio

1/ Comprende la totalidad de las operaciones financieras que realizan las entidades del sistema financiero peruano con el resto de agentes económicos. El sistema financiero peruano comprende a las sociedades de depósito y las otras sociedades financieras. Las sociedades de depósito están constituidas por el Banco Central de Reserva del Perú, el Banco de la Nación, las empresas bancarias, las empresas financieras, las cajas municipales, las cajas rurales y las cooperativas de ahorro y crédito. Las otras sociedades financieras incluyen a los fondos mutuos, COFIDE, las compañías de seguros, las empresas de arrendamiento financiero, los fondos de pensiones, las EDPYMES, el Banco Agropecuario y el Fondo MIVIVIENDA.

Asimismo, n.a.=no aplicable. La información de este cuadro se ha actualizado en la Nota Semanal N° 7 (22 de febrero de 2018).

El calendario anual de estadísticas se presenta en la página VII de esta Nota.

A partir de la Nota Semanal N° 16 (27 de abril de 2012), los datos desde enero de 2001 no incluyen los saldos de activos y pasivos de las entidades del sistema bancario en liquidación.

2/ Comprende solamente las operaciones efectuadas en dólares.

3/ Incluye el circulante, los depósitos y los valores del sistema financiero frente a hogares y empresas privadas no financieras.

4/ Incluye el circulante y los depósitos a la vista del sistema financiero frente a hogares y empresas privadas no financieras.

Elaboración: Gerencia de Política Monetaria - Subgerencia de Diseño de Política Monetaria

CUENTAS MONETARIAS DEL SISTEMA BANCARIO
MONETARY ACCOUNTS OF THE BANKING SYSTEM
(Millones de soles) ^{1/} / (Millions of soles) ^{1/}

	2015	2016				2017						2018	Var. % 4 últimas semanas	Flujo 4 últimas semanas					
	Dic.	Mar.	Jun.	Set.	Dic.	Mar.	Abr.	May.	Jun.	Jul.	Ago.	Set.				Oct.	Nov.	Dic.	Ene.
I. <u>ACTIVOS EXTERNOS NETOS DE CORTO PLAZO</u> (Millones de US\$)	209.960	203.682	196.135	209.012	209.538	204.378	205.565	206.780	204.516	205.505	199.360	206.394	205.283	202.990	208.196	207.838	-0,2	-358	I. <u>SHORT-TERM NET EXTERNAL ASSETS</u> (Millions of US dollars)
1. Activos	64 045	63 841	62 112	63 951	64 392	65 024	65 762	65 923	65 268	65 745	64 790	66 906	66 578	65 624	67 000	66 900	-0,1	-99	1. Assets
2. Pasivos	2 474	2 675	2 497	2 477	2 029	2 138	2 316	2 688	2 340	2 318	3 260	3 788	3 414	2 779	2 741	2 354	-14,1	-387	2. Liabilities
II. <u>ACTIVOS EXTERNOS NETOS DE LARGO PLAZO</u> (Millones de US\$) 2/	-36.580	-34.680	-32.691	-33.652	-32.346	-28.394	-29.009	-28.403	-27.418	-27.743	-28.785	-29.135	-31.550	-29.434	-28.896	-28.847	n.a.	49	II. <u>LONG-TERM NET EXTERNAL ASSETS</u> (Millions of US dollars) 2/
III. <u>ACTIVOS INTERNOS NETOS</u>	87.683	88.264	89.861	88.352	88.318	87.232	85.576	86.193	85.655	86.013	96.094	96.987	100.578	105.486	107.168	111.376	3,9	4.208	III. <u>NET DOMESTIC ASSETS</u>
1. Sector Público (neto) 3/	-83 833	-84 127	-84 838	-86 271	-85 667	-83 676	-87 316	-87 503	-87 518	-88 369	-78 412	-78 240	-75 078	-74 043	-72 029	-67 848	n.a.	4 181	1. Net assets on public sector 3/
a. En moneda nacional	-33 093	-31 361	-32 755	-31 767	-29 603	-31 201	-34 723	-34 953	-35 773	-35 846	-33 503	-33 146	-30 816	-30 777	-41 183	-36 807	n.a.	4 376	a. Domestic currency
b. En moneda extranjera (Millones de US\$)	-50 740	-52 766	-52 083	-54 505	-56 065	-52 475	-52 594	-52 550	-51 745	-52 522	-44 909	-45 094	-44 262	-43 266	-30 846	-31 041	n.a.	-195	b. Foreign currency (Millions of US dollars)
2. Sector Privado	225 467	226 870	228 166	233 147	234 803	231 484	231 732	233 203	233 091	234 586	235 217	237 584	238 534	241 892	243 367	242 772	-0,2	-595	2. Credit to private sector
a. En moneda nacional	151 242	155 250	157 108	157 925	160 482	159 188	159 441	159 593	159 876	160 460	161 492	162 303	163 179	164 866	165 683	165 632	0,0	-51	a. Domestic currency
b. En moneda extranjera (Millones de US\$)	74 225	71 620	71 058	75 222	74 321	72 295	72 292	73 610	73 215	74 127	73 725	75 281	75 355	77 026	77 684	77 141	-0,7	-544	b. Foreign currency (Millions of US dollars)
3. Otras Cuentas Netas	-53 951	-54 480	-53 468	-58 524	-60 818	-60 575	-58 840	-59 507	-59 919	-60 205	-60 711	-62 356	-62 878	-62 363	-64 170	-63 549	n.a.	622	3. Other assets (net)
IV. <u>LIQUIDEZ SISTEMA BANCARIO (I+II+III)</u>	261.063	257.267	253.304	263.712	265.511	263.217	262.132	264.569	262.752	263.775	266.669	274.247	274.311	279.041	286.468	290.366	1,4	3.898	IV. <u>BROAD MONEY OF THE BANKING SYSTEM (I+II+III)</u>
1. Moneda Nacional	148 399	144 548	149 835	161 693	165 424	165 557	164 976	167 166	168 565	170 005	172 548	178 423	179 655	182 051	186 977	189 003	1,1	2 026	1. Domestic currency
a. Dinero 4/	73 486	68 740	68 675	71 443	75 897	72 648	72 877	73 861	75 260	77 455	76 501	79 519	80 257	81 595	84 769	84 574	-0,2	-196	a. Money 4/
Circulante	41 358	39 205	39 278	40 856	43 953	41 367	41 861	41 664	41 732	43 766	42 941	43 282	43 462	43 709	47 084	45 772	-2,8	-1 312	Currency
Depósitos a la vista	32 127	29 535	29 397	30 587	31 944	31 281	31 017	32 196	33 528	33 689	33 559	36 237	36 796	37 886	37 685	38 802	3,0	1 117	Demand deposits
b. Cuasidinero	74 913	75 808	81 160	90 250	89 527	92 909	92 098	93 305	93 305	92 550	96 048	98 904	99 398	100 456	102 207	104 429	2,2	2 222	b. Quasi-money
2. Moneda Extranjera (Millones de US\$)	112 664	112 719	103 469	102 019	100 087	97 660	97 157	97 404	94 187	93 770	94 121	95 824	94 656	96 990	99 491	101 364	1,9	1 872	2. Foreign currency (Millions of US dollars)
Nota: Coeficiente de dolarización de la liquidez	43%	44%	41%	39%	38%	37%	37%	37%	36%	36%	35%	35%	35%	35%	35%	35%	2,5	772	Note: Dollarization ratio

1/ Comprende la totalidad de las operaciones financieras que realiza el Banco Central de Reserva del Perú, el Banco de la Nación, las empresas bancarias, el Banco Agropecuario y la banca de fomento en liquidación con el resto de agentes económicos. Asimismo, n.a. = no aplicable. La información de este cuadro se ha actualizado en la Nota Semanal N° 07 (22 de febrero de 2018)

El calendario anual de publicación de estas estadísticas se presenta en la página vii de la presente Nota.

A partir de la Nota Semanal N° 16 (27 de abril de 2012), los datos desde enero de 2001 no incluyen los saldos de activos y pasivos de las entidades del sistema bancario en liquidación.

2/ Registra sólo los saldos de las operaciones efectuadas en moneda extranjera.

3/ Incluye operaciones con COFIDE y Fondo MIVIVIENDA.

4/ Incluye el circulante y los depósitos a la vista de las familias, empresas y entidades financieras no bancarias (fondos mutuos, AFPs, entre otras).

Elaboración: Gerencia de Política Monetaria - Subgerencia de Diseño de Política Monetaria

CUENTAS MONETARIAS DE EMPRESAS BANCARIAS MONETARY ACCOUNTS OF THE COMMERCIAL BANKS

(Millones de soles) ^{1/} / (Millions of soles) ^{1/}

	2015					2016												2017												2018	Var.% 4 últimas semanas	Flujo 4 últimas semanas	
	Dic.	Mar.	Jun.	Set.	Dic.	Ene.	Feb.	Mar.	Abr.	May.	Jun.	Jul.	Ago.	Set.	Oct.	Nov.	Dic.	Ene.															
I. ACTIVOS EXTERNOS NETOS	64	-660	-171	-657	2 043	464	463	1 021	1 175	-904	740	920	-1 715	-4 405	-1 613	-731	1 728	522	-69.8	-1 206.1	I. SHORT-TERM NET EXTERNAL ASSETS												
DE CORTO PLAZO																					ASSETS												
(Millones de US\$)	19	-198	-52	-193	608	141	142	314	363	-277	228	284	-529	-1 347	-496	-226	533	162	-69.6	-371	(Millions of US dollars)												
1. Activos	2 441	2 328	2 398	2 240	2 577	2 212	2 154	2 334	2 570	2 260	2 382	2 413	2 578	2 378	2 882	2 479	3 164	2 393	-24.4	-771	1. Assets												
2. Pasivos	2 422	2 526	2 450	2 434	1 969	2 071	2 012	2 020	2 208	2 536	2 154	2 129	3 108	3 725	3 379	2 705	2 631	2 231	-15.2	-400	2. Liabilities												
II. ACTIVOS EXTERNOS NETOS																					II. LONG-TERM NET EXTERNAL ASSETS												
DE LARGO PLAZO	-37 060	-35 120	-33 051	-33 842	-32 533	-29 069	-29 264	-28 607	-29 499	-28 896	-28 048	-28 365	-29 381	-29 735	-32 142	-30 022	-29 630	-29 582	n.a.	48.1	LONG-TERM NET EXTERNAL ASSETS												
(Millones de US\$) 2/	-10 696	-10 112	-9 695	-9 598	-9 290	-8 560	-8 598	-8 475	-8 532	-8 418	-8 232	-8 365	-8 618	-8 552	-8 584	-8 470	-8 251	-8 192	n.a.	n.a.	(Millions of US dollars) 2/												
III. ACTIVOS INTERNOS NETOS (1+2+3+4)	237 880	236 579	229 130	236 118	231 971	233 025	231 409	229 803	229 181	233 359	229 452	228 728	235 301	243 532	242 803	244 896	246 579	252 191	2.3	5 612.3	III. NET DOMESTIC ASSETS												
1. Sector Público (neto)	-15 060	-14 332	-13 732	-15 060	-15 055	-14 347	-15 336	-14 544	-15 538	-15 245	-15 934	-13 695	-13 571	-12 560	-11 727	-10 995	-10 180	-9 831	n.a.	349	1. Net assets on public sector												
a. Gobierno Central	4 061	5 042	6 175	4 921	4 636	6 012	6 423	6 585	5 668	6 068	6 161	6 906	6 482	7 063	7 563	8 371	9 011	9 857	9.4	846	a. Central Government												
- Créditos	7 427	8 014	9 026	7 742	7 827	8 699	9 147	9 361	8 852	8 950	8 796	9 871	9 650	10 111	10 714	11 029	11 227	11 696	4.2	470	- Credits												
- Obligaciones	3 366	2 971	2 851	2 821	3 191	2 687	2 724	2 776	3 184	2 882	2 635	2 965	3 168	3 048	3 151	2 658	2 215	1 839	-17.0	-377	- Liabilities												
b. Resto Sector Público 3/	-19 121	-19 374	-19 907	-19 981	-19 691	-20 359	-21 759	-21 129	-21 206	-21 313	-22 095	-20 600	-20 053	-19 623	-19 290	-19 366	-19 191	-19 688	n.a.	-497	b. Rest of public sector 3/												
- Créditos	3 652	4 232	4 154	4 291	4 277	4 145	4 140	4 781	5 059	4 879	4 132	4 579	4 821	4 855	5 706	5 643	6 004	5 912	-1.5	-92	- Credits												
- Obligaciones	22 773	23 606	24 062	24 272	23 968	24 504	25 899	25 910	26 265	26 192	26 227	25 180	24 874	24 478	24 996	25 009	25 195	25 600	1.6	405	- Liabilities												
2. Sector Privado	220 650	221 938	222 962	227 946	229 793	226 830	226 966	226 380	226 600	227 995	227 742	229 183	229 637	231 891	232 780	236 086	237 469	236 810	-0.3	-658	2. Credit to private sector												
3. Operaciones Interbancarias	69 220	67 274	57 223	62 583	60 023	64 787	65 324	63 278	62 835	65 136	62 252	57 783	64 743	70 203	69 009	67 361	67 579	73 889	9.3	6 310	3. Net assets on rest of the banking system												
a. BCRP	69 893	67 944	57 220	62 585	60 025	64 774	65 292	63 263	62 824	65 112	62 239	57 763	64 705	70 172	69 012	67 332	67 545	73 864	9.4	6 320	a. BCRP												
i. Efectivo	5 906	5 782	5 398	5 375	5 501	5 529	5 313	5 518	5 526	5 451	5 978	6 278	5 869	5 515	5 712	5 613	6 296	5 797	-7.9	-500	i. Vault cash												
ii. Depósitos y valores	93 704	91 484	80 550	84 921	82 733	86 174	86 409	83 875	83 628	85 148	82 158	76 833	81 933	86 154	84 797	81 109	82 786	85 527	3.3	2 740	ii. Deposits and securities												
- Depósitos en Moneda Nacional	2 176	1 752	1 979	1 997	3 016	3 200	3 172	1 481	2 022	1 670	1 718	2 543	6 018	3 172	4 059	1 734	2 031	2 371	16.7	340	- Deposits in Domestic Currency												
* Cuenta corriente	1 402	554	653	1 343	1 280	1 263	712	1 082	977	568	1 406	716	686	1 045	1 154	835	1 184	1 041	-12.1	-143	* Demand deposits												
* Otros depósitos 4/	774	1 198	1 325	654	1 736	1 936	2 460	399	1 045	1 103	312	1 827	5 333	2 127	2 905	899	847	1 330	57.0	483	* Other deposits 4/												
- Valores del BCRP	17 164	18 071	14 514	18 203	16 205	18 327	21 233	22 049	22 334	22 076	20 676	18 651	24 061	28 185	28 560	28 694	26 777	28 835	7.7	2 058	- Securities of the BCRP												
- Depósitos en Moneda Extranjera	74 364	71 661	64 056	64 721	63 513	64 648	62 004	60 344	59 271	61 402	59 764	55 639	51 853	54 797	52 178	50 681	53 978	54 320	0.6	343	- Deposits in Foreign Currency												
iii. Obligaciones	29 717	29 322	28 728	27 711	28 210	26 930	26 430	26 130	26 130	25 488	25 897	25 347	23 097	21 497	21 497	19 389	21 538	17 459	-18.9	-4 079	iii Liabilities												
b. Banco de la Nación	-674		3	-2	-1	13	32	15	10	24	14	30	39	31	-2	28	34	24	-29.2	-10	b. Banco de la Nación												
i. Créditos y Depósitos	18	22	22	22	30	34	49	37	43	42	55	48	58	54	54	54	62	59	-4.0	-2	i. Credits												
ii. Obligaciones	692	693	18	24	31	21	17	22	33	18	42	18	19	22	56	26	28	35	27.4	8	ii. Liabilities												
c. Banca de Fomento (neto)	0	0	0	0	0	0	0	0	0	0	0	0	0	0	0	0	0	0	n.a.	0	c. Development Banks (net)												
4. Otras Cuentas Netas	-36 931	-38 301	-37 323	-39 352	-42 791	-44 244	-45 545	-45 311	-44 716	-44 528	-44 554	-45 508	-46 002	-47 260	-47 556	-48 289	-48 677	-48 677	n.a.	-388	4. Other assets (net)												
IV. LIQUIDEZ (I+II+III)	200 885	200 798	195 909	201 618	201 480	204 420	202 608	202 217	200 857	203 559	202 144	201 283	204 204	209 392	209 048	214 143	218 676	223 131	2.0	4 454.4	IV. BROAD MONEY (I+II+III)												
1. En Moneda Nacional	91 247	91 123	95 701	102 836	104 360	106 210	106 688	107 233	106 319	108 654	110 432	110 007	112 530	116 118	116 891	119 656	121 652	124 162	2.1	2 510	1. Domestic Currency												
a. Obligaciones a la Vista	24 772	23 447	23 464	24 658	25 010	24 591	26 915	25 357	25 539	26 410	27 609	27 785	27 861	30 194	30 655	31 628	31 122	32 498	4.4	1 376	a. Demand deposits												
b. Obligaciones de Ahorro	26 186	26 146	25 585	27 137	28 951	27 953	27 521	28 791	28 323	28 049	28 130	30 104	29 360	29 568	29 583	29 979	32 572	32 100	-1.4	-472	b. Savings deposits												
c. Obligaciones a Plazo	35 104	36 419	40 702	44 937	44 239	47 270	45 938	46 725	48 369	49 055	46 705	49 987	50 920	51 070	52 145	52 050	53 753	53 753	3.3	1 703	c. Time deposits												
d. Otros Valores	5 186	5 110	5 950	6 104	6 160	6 395	6 314	6 359	6 135	5 826	5 638	5 414	5 321	5 435	5 583	5 904	5 908	5 812	-1.6	-97	d. Other securities												
2. En Moneda Extranjera	109 637	109 675	100 208	98 782	97 119	98 210	95 920	94 985	94 538	94 905	91 712	91 275	91 675	93 274	92 157	94 487	97 024	98 969	2.0	1 944	2. Foreign currency												
(Millones de US\$)	32 152	32 936	30 458	29 053	28 905	29 942	29 423	29 226	29 178	29 023	28 219	28 171	28 295	28 524	28 356	29 253	29 946	30 736	2.6	790	(Millions of US dollars)												
Nota:																																	
Coefficiente de dolarización de la liquidez	55%	55%	51%	49%	48%	48%	47%	47%	47%	47%	45%	45%	45%	45%	44%	44%	44%	44%															

1/ La información de este cuadro se ha actualizado en la Nota Semanal N° 07 (22 de febrero de 2018). Asimismo, n.a. = no aplicable.

El calendario anual de publicación de estas estadísticas se presenta en la página vii de la presente Nota.

A partir de la Nota Semanal N° 16 (27 de abril de 2012), los datos desde enero de 2001 no incluyen los saldos de activos y pasivos de las empresas bancarias en liquidación.

2/ Registra sólo los saldos de las operaciones efectuadas en moneda extranjera.

3/ A partir de enero de 2006, el sector público financiero comprende COFIDE y el Fondo MIVIVIENDA, el cual se agrega a las operaciones del resto del sector público.

4/ Incluye depósitos overnight y a plazo en moneda nacional en el BCRP.

Elaboración: Gerencia de Política Monetaria - Subgerencia de Diseño de Política Monetaria

CUENTAS MONETARIAS DE BANCO DE LA NACIÓN
MONETARY ACCOUNTS OF THE BANCO DE LA NACIÓN

(Millones de soles) ^{1/} / (Millions of soles) ^{1/}

	2015	2016				2017								2018	Var.% 4 últimas semanas	Flujo 4 últimas semanas			
	Dic.	Mar.	Jun.	Set.	Dic.	Mar.	Abr.	May.	Jun.	Jul.	Ago.	Set.	Oct.	Nov.				Dic.	Ene.
I. <u>ACTIVOS EXTERNOS NETOS DE CORTO PLAZO</u> (Millones de US\$)	232	278	340	315	232	274	277	321	322	303	178	343	325	285	336	303	-9,8	-33	I. <u>SHORT-TERM NET EXTERNAL ASSETS</u> (Millions of US dollars)
1. Activos	68	84	103	93	69	84	86	98	99	94	55	105	100	88	104	94	-9,2	-10	1. Assets
2. Pasivos	0	0	0	0	0	0	0	0	0	0	0	0	0	0	0	0	n.a.	0	2. Liabilities
II. <u>ACTIVOS EXTERNOS NETOS DE LARGO PLAZO</u> (Millones de US\$) ^{2/}	413	376	296	125	124	151	431	431	568	561	533	539	530	526	672	673	0,2	1	II. <u>LONG-TERM NET EXTERNAL ASSETS</u> (Millions of US dollars) ^{2/}
121	113	90	37	37	46	133	132	175	173	165	165	165	163	207	209	0,8	2		
III. <u>ACTIVOS INTERNOS NETOS (1+2+3+4)</u>	13 356	12 017	11 912	12 257	13 773	12 890	12 661	12 551	12 800	12 683	12 777	12 661	12 901	12 971	13 969	13 954	-0,1	-15	III. <u>NET DOMESTIC ASSETS</u>
1. Sector Público (neto)	-1 439	-1 152	-515	1 191	430	2 211	2 099	1 985	2 496	2 960	3 223	3 221	3 444	3 397	1 422	3 448	142,4	2 025	1. Net assets on public sector
a. Gobierno Central	1 735	2 338	2 887	4 629	3 298	5 237	5 336	5 305	5 833	6 147	6 463	6 886	7 264	7 199	5 222	7 051	35,0	1 829	a. Central Government
- Créditos	8 165	8 426	8 194	8 728	8 427	10 079	9 836	10 007	10 122	10 543	11 075	10 978	11 615	11 449	11 081	11 599	4,7	518	- Credits
- Obligaciones	6 429	6 088	5 307	4 099	5 129	4 842	4 500	4 703	4 289	4 395	4 612	4 092	4 352	4 250	5 859	4 548	-22,4	-1 311	- Liabilities
b. Resto Sector Público	-3 174	-3 490	-3 402	-3 437	-2 868	-3 026	-3 237	-3 320	-3 337	-3 187	-3 240	-3 665	-3 820	-3 802	-3 800	-3 603	n.a.	197	b. Rest of public sector
- Créditos	1 063	724	579	512	806	622	370	526	524	501	462	460	276	174	169	171	1,2	2	- Credits
- Obligaciones	4 237	4 214	3 981	3 949	3 675	3 647	3 607	3 846	3 861	3 688	3 703	4 124	4 096	3 976	3 968	3 774	-4,9	-195	- Liabilities
2. Sector Privado	4 429	4 449	4 413	4 407	4 491	4 600	4 629	4 703	4 771	4 827	5 005	5 117	5 198	5 255	5 336	5 430	1,8	95	2. Credit to private sector
3. Operaciones Interbancarias	13 770	12 127	11 194	10 300	13 126	10 360	9 412	9 167	9 121	8 701	7 921	7 925	7 853	8 005	10 960	8 939	-18,4	-2 021	3. Net assets on rest of the banking system
a. BCRP	13 097	11 457	11 198	10 298	13 125	10 375	9 423	9 191	9 135	8 731	7 960	7 956	7 851	8 033	10 994	8 963	-18,5	-2 031	a. BCRP
i. Efectivo	1 625	1 756	1 704	1 728	1 603	1 592	1 295	1 623	1 961	2 053	1 710	1 661	1 749	2 076	1 890	1 519	-19,6	-371	i. Vault cash
ii. Depósitos	11 471	9 701	9 494	8 570	11 522	8 783	8 127	7 568	7 174	6 678	6 249	6 296	6 103	5 957	9 104	7 444	-18,2	-1 660	ii. Deposits
- Depósitos en Moneda Nacional	11 192	9 341	8 528	7 566	10 254	7 757	7 575	6 923	6 882	6 348	6 080	5 389	5 275	5 208	8 596	6 993	-18,6	-1 603	- Deposits in Domestic Currency
- Depósitos en Moneda Extranjera	279	360	966	1 004	1 268	1 026	552	645	291	330	169	906	828	749	508	450	-11,3	-58	- Deposits in Foreign Currency
iii. Obligaciones	0	0	0	0	0	0	0	0	0	0	0	0	0	0	0	0	n.a.	0	iii. Liabilities
b. Empresas Bancarias	674	670	-3	2	1	-15	-10	-24	-14	-30	-39	-31	2	-28	-34	-24	n.a.	10	b. Commercial Banks
i. Créditos y Depósitos	692	693	18	24	31	22	33	18	42	18	19	22	56	26	28	35	28,5	8	i. Credits
ii. Obligaciones	18	22	22	22	30	37	43	42	55	48	58	54	54	54	62	59	-4,0	-2	ii. Liabilities
c. Banca de Fomento (neto)	0	0	0	0	0	0	0	0	0	0	0	0	0	0	0	0	n.a.	0	c. Development Banks (net)
4. Otras Cuentas Netas	-3 404	-3 407	-3 181	-3 641	-4 274	-4 281	-3 479	-3 304	-3 588	-3 805	-3 372	-3 602	-3 595	-3 686	-3 749	-3 863	n.a.	-114	4. Other assets (net)
IV. <u>LIQUIDEZ (I+II+III)</u>	14 001	12 671	12 548	12 698	14 129	13 314	13 369	13 303	13 689	13 547	13 488	13 543	13 756	13 782	14 978	14 931	-0,3	-47	IV. <u>BROAD MONEY (I+II+III)</u>
1. En Moneda Nacional	13 259	11 930	11 816	11 876	13 369	12 623	12 687	12 604	12 987	12 867	12 836	12 830	13 047	13 089	14 286	14 263	-0,2	-23	1. Domestic Currency
a. Obligaciones a la Vista	6 706	5 526	5 304	5 338	6 246	5 415	5 050	5 323	5 433	5 367	5 236	5 506	5 581	5 589	6 060	5 818	-4,0	-243	a. Demand deposits
b. Obligaciones de Ahorro	6 474	6 337	6 441	6 475	7 061	7 144	7 574	7 216	7 488	7 434	7 537	7 258	7 400	7 431	8 157	8 376	2,7	219	b. Savings deposits
c. Obligaciones a Plazo	79	67	71	62	62	61	61	64	64	64	63	63	63	66	65	66	0,9	1	c. Time deposits
2. En Moneda Extranjera (Millones de US\$)	742	741	732	822	760	691	682	699	702	681	652	713	709	694	692	668	-3,4	-24	2. Foreign currency
218	223	222	242	226	213	210	214	216	210	201	218	218	218	215	214	207	-2,8	-6	(Millions of US dollars)

1/ La información de este cuadro se ha actualizado en la Nota Semanal N° 7 (22 de febrero de 2018). Asimismo, n.a. = no aplicable.

El calendario anual de publicación de estas estadísticas se presenta en la página vii de la presente Nota.

2/ Registra sólo los saldos de las operaciones efectuadas en moneda extranjera.

Elaboración: Gerencia de Política Monetaria - Subgerencia de Diseño de Política Monetaria

LIQUIDEZ DE LAS SOCIEDADES DE DEPÓSITO BROAD MONEY OF THE DEPOSITORY CORPORATIONS

(Millones de soles)^{1/2/} / (Millions of soles)^{1/2/}

	CIRCULANTE/ CURRENCY			DINERO/ MONEY			CUASIDINERO EN MONEDA NACIONAL/ QUASIMONEY IN DOMESTIC CURRENCY			LIQUIDEZ EN SOLES/ BROAD MONEY IN DOMESTIC CURRENCY			LIQUIDEZ EN DÓLARES (Mill US\$)/ BROAD MONEY IN FOREIGN CURRENCY			LIQUIDEZ TOTAL/ BROAD MONEY							
	FIN DE PERIODO END OF PERIOD	VAR% MES MONTHLY %CHG	VAR% AÑO YOY %CHG	FIN DE PERIODO END OF PERIOD	VAR% MES MONTHLY %CHG	VAR% AÑO YOY %CHG	FIN DE PERIODO END OF PERIOD	VAR% MES MONTHLY %CHG	VAR% AÑO YOY %CHG	FIN DE PERIODO END OF PERIOD	VAR% MES MONTHLY %CHG	VAR% AÑO YOY %CHG	FIN DE PERIODO END OF PERIOD	VAR% MES MONTHLY %CHG	VAR% AÑO YOY %CHG	A TIPO DE CAMBIO CORRIENTE AT CURRENT EXCHANGE RATE			A TIPO DE CAMBIO CONSTANTE 3/ AT CONSTANT EXCHANGE RATE 3/				
																FIN DE PERIODO END OF PERIOD	VAR% MES MONTHLY %CHG	VAR% AÑO YOY %CHG	FIN DE PERIODO END OF PERIOD	VAR% MES MONTHLY %CHG	VAR% AÑO YOY %CHG		
2015																							2015
Dic.	40 643	6,8	3,8	71 324	8,2	4,5	84 846	3,2	2,0	156 170	5,4	3,1	27 340	-1,1	13,1	249 401	3,3	11,6	244 753	3,0	6,5	Dec.	
2016																							2016
Ene.	40 058	-1,4	5,7	69 125	-3,1	4,9	84 207	-0,8	1,5	153 332	-1,8	3,0	28 260	3,4	16,0	251 395	0,8	12,5	244 895	0,1	7,5	Jan.	
Feb.	39 184	-2,2	3,6	68 689	-0,6	3,6	84 280	0,1	3,1	152 969	-0,2	3,3	28 243	-0,1	12,1	252 384	0,4	11,7	244 476	-0,2	6,5	Feb.	
Mar.	38 477	-1,8	4,1	66 580	-3,1	2,8	85 213	1,1	5,2	151 792	-0,8	4,1	28 595	1,2	12,2	247 013	-2,1	9,9	244 439	0,0	7,0	Mar.	
Abr.	38 955	1,2	5,8	67 225	1,0	5,0	85 461	0,3	5,8	152 686	0,6	5,4	27 736	-3,0	9,0	243 660	-1,4	8,5	242 551	-0,8	6,7	Apr.	
May.	38 501	-1,2	3,1	66 280	-1,4	3,9	88 525	3,6	9,1	154 805	1,4	6,8	27 088	-2,3	6,4	246 092	1,0	9,2	242 571	0,0	6,7	May.	
Jun.	38 647	0,4	4,9	66 504	0,3	4,3	90 451	2,2	11,5	156 955	1,4	8,4	27 232	0,5	6,1	246 548	0,2	8,9	245 187	1,1	7,5	Jun.	
Jul.	41 622	7,7	8,5	69 531	4,6	6,5	92 466	2,2	12,7	161 997	3,2	9,9	25 982	-4,6	1,4	249 296	1,1	8,8	246 178	0,4	6,9	Jul.	
Ago.	40 293	-3,2	6,7	70 019	0,7	8,3	91 201	-1,4	13,2	161 220	-0,5	11,0	26 962	3,8	1,5	252 620	1,3	9,2	248 576	1,0	7,5	Aug.	
Set.	40 251	-0,1	8,0	69 259	-1,1	7,8	91 945	0,8	13,7	161 204	0,0	11,1	26 899	-0,2	-4,2	252 661	0,0	7,3	248 358	-0,1	5,2	Sep.	
Oct.	40 520	0,7	5,6	69 874	0,9	4,9	91 561	-0,4	14,8	161 435	0,1	10,3	26 975	0,3	-2,8	252 073	-0,2	6,0	248 835	0,2	5,3	Oct.	
Nov.	40 270	-0,6	5,8	69 854	0,0	6,0	94 609	3,3	15,1	164 462	1,9	11,0	26 628	-1,3	-3,7	255 263	1,3	5,8	250 736	0,8	5,5	Nov.	
Dic.	43 295	7,5	6,5	73 805	5,7	3,5	96 406	1,9	13,6	170 211	3,5	9,0	26 838	0,8	-1,8	260 386	2,0	4,4	257 165	2,6	5,1	Dec.	
2017																							2017
Ene.	41 711	-3,7	4,1	70 918	-3,9	2,6	98 099	1,8	16,5	169 017	-0,7	10,2	27 273	1,6	-3,5	258 473	-0,7	2,8	257 382	0,1	5,1	Jan.	
Feb.	41 116	-1,4	4,9	72 075	1,6	4,9	95 904	-2,2	13,8	167 979	-0,6	9,8	26 927	-1,3	-4,7	255 763	-1,0	1,3	255 224	-0,8	4,4	Feb.	
Mar.	40 722	-1,0	5,8	70 591	-2,1	6,0	98 686	2,9	15,8	169 277	0,8	11,5	26 875	-0,2	-6,0	256 619	0,3	3,9	256 350	0,4	4,9	Mar.	
Abr.	41 254	1,3	5,9	70 909	0,5	5,5	98 043	-0,7	14,7	168 953	-0,2	10,7	26 934	0,2	-2,9	256 220	-0,2	5,2	256 220	-0,1	5,6	Apr.	
May.	41 004	-0,6	6,5	71 665	1,1	8,1	100 149	2,1	13,1	171 814	1,7	11,0	26 595	-1,3	-1,8	258 781	1,0	5,2	257 983	0,7	6,4	May.	
Jun.	41 033	0,1	6,2	73 005	1,9	9,8	100 697	0,5	11,3	173 702	1,1	10,7	25 963	-2,4	-4,7	258 082	-0,3	4,7	257 822	-0,1	5,2	Jun.	
Jul.	43 008	4,8	3,3	74 635	2,2	7,3	102 284	1,6	10,6	176 919	1,9	9,2	26 342	1,5	1,4	262 267	1,6	5,2	262 267	1,7	6,5	Jul.	
Ago.	42 250	-1,8	4,9	73 468	-1,6	4,9	103 152	0,8	13,1	176 620	-0,2	9,6	26 844	1,9	-0,4	263 595	0,5	4,3	263 595	0,5	6,0	Ago.	
Set.	42 620	0,9	5,9	76 896	4,7	11,0	103 379	0,2	12,4	180 275	2,1	11,8	27 175	1,2	1,0	269 138	2,1	6,5	268 322	1,8	8,0	Sep.	
Oct.	42 773	0,4	5,6	77 684	1,0	11,2	104 054	0,7	13,6	181 738	0,8	12,6	27 155	-0,1	0,7	269 992	0,3	7,1	269 721	0,5	8,4	Oct.	
Nov.	43 044	0,6	6,9	78 582	1,2	12,5	106 144	2,0	12,2	184 726	1,6	12,3	27 785	2,3	4,3	274 471	1,7	7,5	274 749	1,9	9,6	Nov.	
Dic.	46 182	7,3	6,7	81 708	4,0	10,7	109 827	3,5	13,9	191 535	3,7	12,5	28 264	1,7	5,3	283 112	3,1	8,7	283 112	3,0	10,1	Dec.	
2018																							2018
Ene.	44 899	-2,8	7,6	81 723	0,0	15,2	111 120	1,2	13,3	192 842	0,7	14,1	29 590	4,7	8,5	288 123	1,8	11,5	288 714	2,0	12,2	Jan.	

1/ Las sociedades de depósitos son las instituciones financieras que emiten pasivos incluidos en la definición de liquidez del sector privado, y están autorizadas a captar depósitos del público. Las sociedades de depósito están constituidas por el Banco Central de Reserva del Perú, las empresas bancarias, el Banco de la Nación, las empresas financieras, las cajas municipales, las cajas rurales y las cooperativas de ahorro y crédito.

Asimismo, n.a.= no aplicable. La información de este cuadro se ha actualizado en la Nota Semanal N° 7 (22 de febrero de 2018).

El calendario anual de estadísticas se presenta en la página vii de esta Nota.

A partir de la Nota Semanal N° 16 (27 de abril de 2012), los datos desde enero de 2001 no incluyen los saldos de activos y pasivos de las entidades del sistema bancario en liquidación.

2/ Incluye el circulante, los depósitos y los valores de las entidades autorizadas a captar depósitos frente a hogares y empresas privadas no financieras.

3/ Para el cálculo de esta definición de liquidez total, los saldos de los depósitos en moneda extranjera se han convertido a soles usando un tipo de cambio constante.

En la presente Nota se ha utilizado el tipo de cambio bancario promedio correspondiente a diciembre de 2016.

Elaboración: Gerencia de Política Monetaria - Subgerencia de Diseño de Política Monetaria

LIQUIDEZ DEL SISTEMA FINANCIERO
LIQUIDITY OF THE FINANCIAL SYSTEM

 (Millones de soles) ^{1/} / (Millions of soles) ^{1/}

	DINERO DEL SISTEMA FINANCIERO FINANCIAL SYSTEM MONEY			DEPÓSITOS EN MONEDA NACIONAL SAVINGS IN LOCAL CURRENCY			FONDOS DE PENSIONES PENSION FUNDS			LIQUIDEZ EN SOLES LIQUIDITY IN LOCAL CURRENCY			LIQUIDEZ EN DÓLARES (MILL. DE US\$) LIQUIDITY IN FOREIGN CURRENCY (MILLIONS OF US\$)			LIQUIDEZ TOTAL 2/ TOTAL LIQUIDITY			
	FIN DE PERIODO END OF PERIOD	VAR% MES MONTHLY %CHG	VAR% AÑO YOY %CHG	FIN DE PERIODO END OF PERIOD	VAR% MES MONTHLY %CHG	VAR% AÑO YOY %CHG	FIN DE PERIODO END OF PERIOD	VAR% MES MONTHLY %CHG	VAR% AÑO YOY %CHG	FIN DE PERIODO END OF PERIOD	VAR% MES MONTHLY %CHG	VAR% AÑO YOY %CHG	FIN DE PERIODO END OF PERIOD	VAR% MES MONTHLY %CHG	VAR% AÑO YOY %CHG	FIN DE PERIODO END OF PERIOD	VAR% MES MONTHLY %CHG	VAR% AÑO YOY %CHG	
2015																			2015
Dic.	71 324	8,2	4,5	80 641	3,5	1,7	123 006	-1,0	8,4	288 779	2,4	4,9	31 360	-1,3	13,6	395 717	1,7	10,7	<i>Dec.</i>
2016																			2016
Ene.	69 125	-3,1	4,9	79 795	-1,0	0,6	121 138	-1,5	5,1	283 864	-1,7	3,5	32 357	3,2	16,6	396 142	0,1	10,3	<i>Jan.</i>
Feb.	68 689	-0,6	3,6	79 937	0,2	2,1	123 348	1,8	4,4	285 960	0,7	3,6	32 325	-0,1	12,7	399 744	0,9	9,6	<i>Feb.</i>
Mar.	66 580	-3,1	2,8	80 936	1,2	4,4	124 819	1,2	6,3	286 360	0,1	4,8	32 813	1,5	12,9	395 629	-1,0	8,9	<i>Mar.</i>
Abr.	67 225	1,0	5,0	80 516	-0,5	4,0	128 082	2,6	6,6	290 716	1,5	5,8	32 041	-2,4	9,8	395 812	0,0	8,1	<i>Apr.</i>
May.	66 280	-1,4	3,9	83 397	3,6	8,3	130 917	2,2	7,8	295 569	1,7	7,0	31 523	-1,6	7,8	401 802	1,5	9,0	<i>May.</i>
Jun.	66 504	0,3	4,3	85 275	2,3	10,9	128 502	-1,8	6,2	295 539	0,0	7,2	31 728	0,7	7,8	399 925	-0,5	8,3	<i>Jun.</i>
Jul.	69 531	4,6	6,5	87 324	2,4	12,1	133 437	3,8	9,9	305 921	3,5	9,8	30 613	-3,5	3,6	408 779	2,2	9,6	<i>Jul.</i>
Ago.	70 019	0,7	8,3	86 040	-1,5	12,9	135 436	1,5	15,9	307 324	0,5	13,1	31 705	3,6	3,7	414 804	1,5	11,9	<i>Aug.</i>
Set.	69 259	-1,1	7,8	87 092	1,2	14,2	135 491	0,0	18,0	307 662	0,1	14,2	31 832	0,4	-0,9	415 890	0,3	11,5	<i>Sep.</i>
Oct.	69 874	0,9	4,9	86 889	-0,2	15,4	134 971	-0,4	11,5	307 564	0,0	11,0	31 980	0,5	0,3	415 017	-0,2	8,6	<i>Oct.</i>
Nov.	69 854	0,0	6,0	89 946	3,5	15,4	134 459	-0,4	8,3	310 174	0,8	10,0	31 610	-1,2	-0,5	417 965	0,7	7,4	<i>Nov.</i>
Dic.	73 805	5,7	3,5	91 774	2,0	13,8	135 158	0,5	9,9	316 714	2,1	9,7	31 906	0,9	1,7	423 918	1,4	7,1	<i>Dec.</i>
2017																			2017
Ene.	70 918	-3,9	2,6	93 519	1,9	17,2	135 239	0,1	11,6	315 689	-0,3	11,2	32 352	1,4	0,0	421 803	-0,5	6,5	<i>Jan.</i>
Feb.	72 075	1,6	4,9	91 315	-2,4	14,2	136 007	0,6	10,3	315 556	0,0	10,3	32 228	-0,4	-0,3	420 619	-0,3	5,2	<i>Feb.</i>
Mar.	70 591	-2,1	6,0	93 944	2,9	16,1	137 992	1,5	10,6	319 077	1,1	11,4	32 189	-0,1	-1,9	423 692	0,7	7,1	<i>Mar.</i>
Abr.	70 909	0,5	5,5	93 442	-0,5	16,1	139 642	1,2	9,0	320 487	0,4	10,2	32 235	0,1	0,6	424 929	0,3	7,4	<i>Apr.</i>
May.	71 665	1,1	8,1	95 584	2,3	14,6	142 501	2,0	8,8	326 367	1,8	10,4	31 953	-0,9	1,4	430 852	1,4	7,2	<i>May.</i>
Jun.	73 005	1,9	9,8	96 196	0,6	12,8	143 170	0,5	11,4	329 146	0,9	11,4	31 360	-1,9	-1,2	431 066	0,0	7,8	<i>Jun.</i>
Jul.	74 635	2,2	7,3	97 796	1,7	12,0	145 048	1,3	8,7	334 333	1,6	9,3	31 804	1,4	3,9	437 379	1,5	7,0	<i>Jul.</i>
Ago.	73 468	-1,6	4,9	98 535	0,8	14,5	146 254	0,8	8,0	336 031	0,5	9,3	32 364	1,8	2,1	440 890	0,8	6,3	<i>Aug.</i>
Set.	76 896	4,7	11,0	98 757	0,2	13,4	150 271	2,7	10,9	344 195	2,4	11,9	32 606	0,7	2,4	450 815	2,3	8,4	<i>Sep.</i>
Oct.	77 684	1,0	11,2	99 291	0,5	14,3	153 019	1,8	13,4	348 784	1,3	13,4	32 639	0,1	2,1	454 861	0,9	9,6	<i>Oct.</i>
Nov.	78 582	1,2	12,5	101 141	1,9	12,4	153 481	0,3	14,1	352 487	1,1	13,6	33 362	2,2	5,5	460 245	1,2	10,1	<i>Nov.</i>
Dic.	81 708	4,0	10,7	104 875	3,7	14,3	154 887	0,9	14,6	360 696	2,3	13,9	34 153	2,4	7,0	471 351	2,4	11,2	<i>Dec.</i>
2018																			2018
Ene.	81 723	0,0	15,2	106 171	1,2	13,5	160 126	3,4	18,4	367 418	1,9	16,4	35 457	3,8	9,6	481 591	2,2	14,2	<i>Jan.</i>

1/ El sistema financiero peruano comprende a las sociedades de depósito y las otras sociedades financieras. Las sociedades de depósito están constituidas por el Banco Central de Reserva del Perú, el Banco de la Nación, las empresas bancarias, las empresas financieras, las cajas municipales, las cajas rurales y las cooperativas de ahorro y crédito. Las otras sociedades financieras incluyen a los fondos mutuos, COFIDE, las compañías de seguros, las empresas de arrendamiento financiero, los fondos de pensiones, el Banco Agropecuario, EDPYMES y, a partir de enero de 2006, el Fondo MIVIVIENDA. Asimismo, n.a= no aplicable. La información de este cuadro se ha actualizado en la Nota Semanal N°7 (22 de febrero de 2018). El calendario anual de estadísticas se presenta en la página vii de esta Nota.

A partir de la Nota Semanal N° 16 (27 de abril de 2012), los datos desde enero de 2001 no incluyen los saldos de activos y pasivos de las entidades del sistema bancario en liquidación.

2/ Incluye el circulante, los depósitos y los valores emitidos por las entidades del sistema financiero nacional frente a hogares y empresas privadas no financieras.

Elaboración: Gerencia de Política Monetaria - Subgerencia de Diseño de Política Monetaria

AHORRO DEL SISTEMA FINANCIERO ^{1/}
SAVINGS OF THE FINANCIAL SYSTEM ^{1/}

	MONEDA NACIONAL (Millones de soles) DOMESTIC CURRENCY (Millions of soles)						MONEDA EXTRANJERA (Millones de US\$) FOREIGN CURRENCY (Millions of US\$)			TOTAL		
	DEPÓSITOS <i>DEPOSITS</i>	FONDOS MUTUOS <i>MUTUAL FUNDS</i> 2/	APORTES AL SISTEMA PRIVADO DE PENSIONES PRIVATE PENSION SYSTEM CONTRIBUTIONS				TOTAL	DEPÓSITOS <i>DEPOSITS</i>	FONDOS MUTUOS <i>MUTUAL FUNDS</i> 2/			TOTAL
			APORTES OBLIGATORIOS <i>MANDATORY CONTRIBUTIONS</i>	APORTES VOLUNTARIOS VOLUNTARY CONTRIBUTIONS		TOTAL						
				Con fin previsional <i>Pension contributions</i>	Sin fin previsional <i>Non-pension contributions</i>							
2015												2015
Dic.	111 323	7 752	122 404	207	395	123 006	248 136	27 285	3 381	31 360	355 074	Dec.
2016												2016
Ene.	108 862	7 546	120 534	229	374	121 138	243 806	28 093	3 446	32 357	356 084	Jan.
Feb.	109 442	7 759	122 768	206	373	123 348	246 777	28 081	3 430	32 325	360 561	Feb.
Mar.	109 038	7 850	124 245	205	369	124 819	247 883	28 422	3 562	32 813	357 152	Mar.
Abr.	108 786	7 994	127 496	211	374	128 082	251 761	27 526	3 637	32 041	356 856	Apr.
May.	111 176	7 978	130 314	217	386	130 917	257 068	26 928	3 766	31 523	363 301	May.
Jun.	113 131	8 078	127 868	211	424	128 502	256 892	27 024	3 794	31 728	361 277	Jun.
Jul.	115 233	8 534	132 743	217	478	133 437	264 299	25 925	3 934	30 613	367 157	Jul.
Ago.	115 767	8 753	134 657	221	558	135 436	267 032	26 905	4 044	31 705	374 511	Aug.
Set.	116 100	8 953	134 651	219	621	135 491	267 411	26 841	4 207	31 832	375 639	Sep.
Oct.	116 243	9 097	134 086	219	666	134 971	267 044	26 918	4 249	31 980	374 497	Oct.
Nov.	119 529	9 119	133 552	215	692	134 459	269 904	26 572	4 208	31 610	377 695	Nov.
Dic.	122 284	9 212	134 219	218	721	135 158	273 418	26 775	4 293	31 906	380 622	Dec.
2017												2017
Ene.	122 726	9 271	134 282	218	740	135 239	273 977	27 217	4 280	32 352	380 092	Jan.
Feb.	122 275	9 420	135 036	218	753	136 007	274 440	26 871	4 493	32 228	379 503	Feb.
Mar.	123 814	9 621	137 019	220	752	137 992	278 356	26 823	4 491	32 189	382 970	Mar.
Abr.	123 097	9 676	138 615	221	806	139 642	279 232	26 901	4 445	32 235	383 675	Apr.
May.	126 245	9 808	141 398	223	880	142 501	285 363	26 540	4 518	31 953	389 849	May.
Jun.	128 169	10 017	142 000	223	947	143 170	288 114	25 906	4 554	31 360	390 033	Jun.
Jul.	129 423	10 083	143 815	224	1 008	145 048	291 325	26 306	4 607	31 804	394 371	Jul.
Ago.	129 752	10 866	144 948	223	1 082	146 254	293 781	26 814	4 642	32 364	398 640	Aug.
Set.	133 033	11 351	148 844	230	1 196	150 271	301 575	27 180	4 518	32 606	408 195	Sep.
Oct.	134 201	11 704	151 473	231	1 315	153 019	306 011	27 170	4 558	32 639	412 088	Oct.
Nov.	136 679	11 937	151 811	240	1 431	153 481	309 443	27 783	4 662	33 362	417 201	Nov.
Dic.	140 401	11 899	153 130	232	1 525	154 887	314 514	28 250	4 986	34 153	425 168	Dec.
2018												2018
Ene.	142 994	12 075	158 178	249	1 699	160 126	322 519	29 590	4 951	35 457	436 692	Jan.

1/ La información de este cuadro se ha actualizado en la Nota Semanal N°7 (22 de febrero de 2018). El calendario anual de estadísticas se presenta en la página vii de esta Nota. El ahorro del sistema financiero comprende los activos de las personas y empresas bajo la forma de depósitos, adquisición de valores emitidos por empresas del sistema financiero, aportes de trabajadores al sistema privado de pensiones y adquisición de seguros de vida.

A partir de la Nota Semanal N° 16 (27 de abril de 2012), los datos desde enero de 2001 no incluyen los saldos de activos y pasivos de las entidades del sistema bancario en liquidación.

2/ Corresponde a las participaciones de personas naturales y empresas del sector privado, exclusivamente. No se incluyen las participaciones de instituciones financieras ni del sector público.

Fuente: Para el caso de los aportes voluntarios al sistema privado de pensiones es la Superintendencia de Banca, Seguros y AFP.

Elaboración: Gerencia de Política Monetaria - Subgerencia de Diseño de Política Monetaria

EVOLUCIÓN DE AGREGADOS MONETARIOS FIN DE PERIODO
MONETARY AGGREGATES OF THE BANKING SYSTEM (END OF PERIOD)

(Millones de soles y millones de US dólares) ^{1/} / (Millions of soles and millions of US dollars) ^{1/}

	CIRCULANTE CURRENCY			DINERO MONEY			QUASIDINERO EN SOLES QUASI-MONEY IN DOMESTIC CURRENCY			LIQUIDEZ EN SOLES BROAD MONEY IN DOMESTIC CURRENCY			LIQUIDEZ EN DÓLARES (Mill. US\$) BROAD MONEY IN FOREIGN CURRENCY (Mill. US\$)			LIQUIDEZ TOTAL BROAD MONEY			
	FIN DE PERIODO	VAR. % MES	VAR. % AÑO 2/	FIN DE PERIODO	VAR. % MES	VAR. % AÑO 2/	FIN DE PERIODO	VAR. % MES	VAR. % AÑO 2/	FIN DE PERIODO	VAR. % MES	VAR. % AÑO 2/	FIN DE PERIODO	VAR. % MES	VAR. % AÑO 2/	FIN DE PERIODO	VAR. % MES	VAR. % AÑO 2/	
	END OF PERIOD	MONTHLY % CHG.	YoY % CHG. 2/	END OF PERIOD	MONTHLY % CHG.	YoY % CHG. 2/	END OF PERIOD	MONTHLY % CHG.	YoY % CHG. 2/	END OF PERIOD	MONTHLY % CHG.	YoY % CHG. 2/	END OF PERIOD	MONTHLY % CHG.	YoY % CHG. 2/	END OF PERIOD	MONTHLY % CHG.	YoY % CHG. 2/	
2015																			2015
Dic.	41 358	6,8	4,0	73 486	7,6	3,0	74 913	2,6	1,0	148 399	5,0	2,0	33 039	0,0	15,3	261 063	3,3	13,0	Dec.
2016																			2016
Ene.	40 764	-1,4	5,9	71 245	-3,0	3,4	74 208	-0,9	1,6	145 453	-2,0	2,5	33 354	1,0	16,6	261 192	0,0	13,8	Jan.
Feb.	39 901	-2,1	3,9	70 616	-0,9	1,9	75 432	1,6	5,8	146 047	0,4	3,9	33 262	-0,3	11,7	263 129	0,7	13,1	Feb.
Mar.	39 205	-1,7	4,4	68 740	-2,7	1,4	75 808	0,5	6,6	144 548	-1,0	4,0	33 850	1,8	12,9	257 267	-2,2	11,0	Mar.
Abr.	39 671	1,2	6,1	69 483	1,1	4,1	77 737	2,5	7,4	147 220	1,8	5,8	32 929	-2,7	9,7	255 227	-0,8	9,5	Apr.
May.	39 255	-1,0	3,5	68 584	-1,3	3,1	80 691	3,8	12,7	149 275	1,4	8,1	32 231	-2,1	6,4	257 894	1,0	10,3	May.
Jun.	39 278	0,1	4,7	68 675	0,1	3,5	81 160	0,6	13,2	149 835	0,4	8,6	31 450	-2,4	4,0	253 304	-1,8	8,2	Jun.
Jul.	42 240	7,5	8,1	71 941	4,8	6,1	87 234	7,5	19,5	159 175	6,2	13,0	29 329	-6,7	-2,9	257 720	1,7	8,7	Jul.
Ago.	40 912	-3,1	6,6	72 448	0,7	8,3	88 798	1,8	26,3	161 246	1,3	17,6	30 352	3,5	-5,3	264 141	2,5	9,6	Aug.
Set.	40 856	-0,1	7,7	71 443	-1,4	7,9	90 250	1,6	27,3	161 693	0,3	18,0	30 005	-1,1	-10,7	263 712	-0,2	7,5	Sep.
Oct.	41 083	0,6	5,2	71 960	0,7	4,3	88 367	-2,1	25,3	160 327	-0,8	14,9	30 348	1,1	-9,1	262 295	-0,5	5,2	Oct.
Nov.	40 848	-0,6	5,5	72 028	0,1	5,5	90 280	2,2	23,6	162 308	1,2	14,9	29 545	-2,6	-10,6	263 057	0,3	4,1	Nov.
Dic.	43 953	7,6	6,3	75 897	5,4	3,3	89 527	-0,8	19,5	165 424	1,9	11,5	29 788	0,8	-9,8	265 511	0,9	1,7	Dec.
2017																			2017
Ene.	42 367	-3,6	3,9	73 024	-3,8	2,5	92 283	3,1	24,4	165 307	-0,1	13,6	30 765	3,3	-7,8	266 217	0,3	1,9	Jan.
Feb.	41 769	-1,4	4,7	74 501	2,0	5,5	90 606	-1,8	20,1	165 107	-0,1	13,1	30 241	-1,7	-9,1	263 692	-0,9	0,2	Feb.
Mar.	41 367	-1,0	5,5	72 648	-2,5	5,7	92 909	2,5	22,6	165 557	0,3	14,5	30 049	-0,6	-11,2	263 217	-0,2	2,3	Mar.
Abr.	41 861	1,2	5,5	72 877	0,3	4,9	92 098	-0,9	18,5	164 976	-0,4	12,1	29 987	-0,2	-8,9	262 132	-0,4	2,7	Apr.
May.	41 664	-0,5	6,1	73 861	1,3	7,7	93 305	1,3	15,6	167 166	1,3	12,0	29 787	-0,6	-7,6	264 569	1,0	2,6	May.
Jun.	41 732	0,2	6,2	75 260	1,9	9,6	93 305	0,0	15,0	168 565	0,8	12,5	28 981	-2,7	-7,9	262 752	-0,7	3,7	Jun.
Jul.	43 766	4,9	3,6	77 455	2,9	7,7	92 550	-0,8	6,1	170 005	0,9	6,8	28 941	-0,1	-1,3	263 775	0,4	2,3	Jul.
Ago.	42 941	-1,9	5,0	76 501	-1,2	5,6	96 048	3,8	8,2	172 548	1,5	7,0	29 050	0,4	-4,3	266 669	1,1	1,0	Aug.
Set.	43 282	0,8	5,9	79 519	3,9	11,3	98 904	3,0	9,6	178 423	3,4	10,3	29 304	0,9	-2,3	274 247	2,8	4,0	Sep.
Oct.	43 462	0,4	5,8	80 257	0,9	11,5	99 398	0,5	12,5	179 655	0,7	12,1	29 125	-0,6	-4,0	274 311	0,0	4,6	Oct.
Nov.	43 709	0,6	7,0	81 595	1,7	13,3	100 456	1,1	11,3	182 051	1,3	12,2	30 028	3,1	1,6	279 041	1,7	6,1	Nov.
Dic.	47 084	7,7	7,1	84 769	3,9	11,7	102 207	1,7	14,2	186 977	2,7	13,0	30 707	2,3	3,1	286 468	2,7	7,9	Dec.
2018																			2018
Ene.	45 772	-2,8	8,0	84 574	-0,2	15,8	104 429	2,2	13,2	189 003	1,1	14,3	31 479	2,5	2,3	290 366	1,4	9,1	Jan.

1/ La información de este cuadro se ha actualizado en la Nota Semanal N° 7 (22 de febrero de 2018).

El calendario anual de publicación de estas estadísticas se presenta en la página vii de la presente Nota.

A partir de la Nota Semanal N° 16 (27 de abril de 2012), los datos desde enero de 2001 no incluyen los saldos de activos y pasivos de las entidades del sistema bancario en liquidación.

2/ Con respecto al saldo de la correspondiente semana del año anterior.

Elaboración: Gerencia de Política Monetaria - Subgerencia de Diseño de Política Monetaria

EVOLUCIÓN DE AGREGADOS MONETARIOS PROMEDIO DE PERIODO
MONETARY AGGREGATES OF THE BANKING SYSTEM (AVERAGE)

(Millones de soles y millones de US dólares)^{1/} / (Millions of soles and millions of US dollars)^{1/}

	CIRCULANTE CURRENCY			DINERO MONEY			CUASIDINERO EN SOLES QUASI MONEY IN DOMESTIC CURRENCY			LIQUIDEZ EN SOLES BROAD MONEY IN DOMESTIC CURRENCY			LIQUIDEZ EN DÓLARES (Mills. US\$) BROAD MONEY IN FOREIGN CURRENCY (Mills. US\$)			LIQUIDEZ TOTAL BROAD MONEY			
	PROMEDIO MES MONTHLY AVERAGE	VAR. % MES MONTHLY % CHG.	VAR. % AÑO 2/ YoY % CHG. 2/	PROMEDIO MES MONTHLY AVERAGE	VAR. % MES MONTHLY % CHG.	VAR. % AÑO 2/ YoY % CHG. 2/	PROMEDIO MES MONTHLY AVERAGE	VAR. % MES MONTHLY % CHG.	VAR. % AÑO 2/ YoY % CHG. 2/	PROMEDIO MES MONTHLY AVERAGE	VAR. % MES MONTHLY % CHG.	VAR. % AÑO 2/ YoY % CHG. 2/	PROMEDIO MES MONTHLY AVERAGE	VAR. % MES MONTHLY % CHG.	VAR. % AÑO 2/ YoY % CHG. 2/	PROMEDIO MES MONTHLY AVERAGE	VAR. % MES MONTHLY % CHG.	VAR. % AÑO 2/ YoY % CHG. 2/	
2014																			2014
Dic.	38 039	5,5	10,7	68 727	4,9	8,4	73 224	1,7	3,9	141 951	3,2	6,1	29 009	-2,5	-3,0	227 874	1,5	5,0	Dec.
2015																			2015
Ene.	38 735	1,8	11,7	70 280	2,3	10,1	73 211	0,0	5,6	143 491	1,1	7,8	29 234	0,8	-5,6	231 250	1,5	5,0	Ene.
Feb.	38 084	-1,7	11,1	69 119	-1,7	7,9	71 268	-2,7	5,4	140 388	-2,2	6,6	29 233	0,0	-7,9	230 375	-0,4	4,2	Feb.
Mar.	37 505	-1,5	9,9	68 384	-1,1	6,1	71 378	0,2	5,0	139 763	-0,4	5,6	30 376	3,9	-3,0	233 741	1,5	6,1	Mar.
Abr.	37 246	-0,7	9,0	67 940	-0,6	8,1	70 348	-1,4	2,7	138 288	-1,1	5,3	30 177	-0,7	-2,2	232 352	-0,6	6,8	Apr.
May.	37 159	-0,2	9,1	66 592	-2,0	6,0	71 539	1,7	3,3	138 131	-0,1	4,6	30 643	1,5	0,5	234 648	1,0	8,0	May.
Jun.	37 153	0,0	9,3	65 286	-2,0	3,4	71 582	0,1	-0,5	136 869	-0,9	1,3	30 628	0,0	2,5	233 693	-0,4	6,9	Jun.
Jul.	38 170	2,7	8,8	66 838	2,4	5,7	72 565	1,4	-2,0	139 403	1,9	1,5	30 180	-1,5	1,3	235 443	0,7	6,9	Jul.
Ago.	38 391	0,6	7,1	67 570	1,1	3,7	71 321	-1,7	-3,3	138 891	-0,4	0,0	31 467	4,3	8,3	240 732	2,2	9,1	Aug.
Set.	37 799	-1,5	4,9	66 051	-2,2	1,0	69 896	-2,0	-3,3	135 946	-2,1	-1,2	33 642	6,9	14,9	244 143	1,4	10,2	Sep.
Oct.	37 947	0,4	5,1	68 238	3,3	6,5	70 761	1,2	-0,9	138 998	2,2	2,6	33 630	0,0	13,7	248 212	1,7	12,1	Oct.
Nov.	38 348	1,1	6,4	68 903	1,0	5,1	71 018	0,4	-1,4	139 921	0,7	1,7	33 240	-1,2	11,7	250 908	1,1	11,7	Nov.
Dic.	39 736	3,6	4,5	70 874	2,9	3,1	74 166	4,4	1,3	145 040	3,7	2,2	33 011	-0,7	13,8	256 680	2,3	12,6	Dec.
2016																			2016
Ene.	40 327	1,5	4,1	71 247	0,5	1,4	75 203	1,4	2,7	146 450	1,0	2,1	33 071	0,2	13,1	260 105	1,3	12,5	Ene.
Feb.	39 920	-1,0	4,8	71 690	0,6	3,7	72 899	-3,1	2,3	144 590	-1,3	3,0	33 954	2,7	16,2	263 631	1,4	14,4	Feb.
Mar.	39 338	-1,5	4,9	69 581	-2,9	1,8	74 824	2,6	4,8	144 406	-0,1	3,3	32 755	-3,5	7,8	255 893	-2,9	9,5	Mar.
Abr.	38 972	-0,9	4,6	68 606	-1,4	1,0	76 024	1,6	8,1	144 631	0,2	4,6	33 305	1,7	10,4	254 781	-0,4	9,7	Apr.
May.	39 208	0,6	5,5	69 706	1,6	4,7	77 673	2,2	8,6	147 379	1,9	6,7	32 458	-2,5	5,9	255 579	0,3	8,9	May.
Jun.	39 177	-0,1	5,4	67 411	-3,3	3,3	80 895	4,1	13,0	148 306	0,6	8,4	31 793	-2,1	3,8	253 808	-0,7	8,6	Jun.
Jul.	40 212	2,6	5,4	70 463	4,5	5,4	84 017	3,9	15,8	154 480	4,2	10,8	31 157	-2,0	3,2	257 517	1,5	9,4	Jul.
Ago.	40 946	1,8	6,7	72 060	2,3	6,6	87 410	4,0	22,6	159 470	3,2	14,8	29 754	-4,5	-5,4	258 705	0,5	7,5	Aug.
Set.	40 697	-0,6	7,7	71 355	-1,0	8,0	89 441	2,3	28,0	160 797	0,8	18,3	30 081	1,1	-10,6	262 591	1,5	7,6	Sep.
Oct.	40 675	-0,1	7,2	71 089	-0,4	4,2	88 478	-1,1	25,0	159 567	-0,8	14,8	29 872	-0,7	-11,2	260 746	-0,7	5,0	Oct.
Nov.	40 675	0,0	6,1	72 792	2,4	5,6	88 930	0,5	25,2	161 722	1,4	15,6	29 774	-0,3	-10,4	263 037	0,9	4,8	Nov.
Dic.	42 077	3,4	5,9	73 710	1,3	4,0	90 637	1,9	22,2	164 347	1,6	13,3	29 871	0,3	-9,5	265 785	1,0	3,5	Dec.
2017																			2017
Ene.	42 617	1,3	5,7	73 523	-0,3	3,2	91 537	1,0	21,7	165 060	0,4	12,7	30 505	2,1	-7,8	266 849	0,4	2,6	Jan.
Feb.	41 871	-1,8	4,9	73 161	-0,5	2,1	91 404	-0,1	25,4	164 565	-0,3	13,8	30 479	-0,1	-10,2	263 873	-1,1	0,1	Feb.
Mar.	41 349	-1,2	5,1	73 487	0,4	5,6	90 883	-0,6	21,5	164 370	-0,1	13,8	30 207	-0,9	-7,8	262 946	-0,4	2,8	Mar.
Abr.	41 127	-0,5	5,5	73 320	-0,2	6,9	91 518	0,7	20,4	164 838	0,3	14,0	30 162	-0,1	-9,4	262 786	-0,1	3,1	Apr.
May.	41 422	0,7	5,6	73 728	0,6	5,8	91 168	-0,4	17,4	164 896	0,0	11,9	29 800	-1,2	-8,2	262 419	-0,1	2,7	May.
Jun.	41 384	-0,1	5,6	73 940	0,3	9,7	93 120	2,1	15,1	167 060	1,3	12,6	29 515	-1,0	-7,2	263 515	0,4	3,8	Jun.
Jul.	42 493	2,7	5,7	76 641	3,7	8,8	93 903	0,8	11,8	170 543	2,1	10,4	29 152	-1,2	-6,4	265 269	0,7	3,0	Jul.
Ago.	42 977	1,1	5,0	76 538	-0,1	6,2	94 722	0,9	8,4	171 261	0,4	7,4	28 852	-1,0	-3,0	264 796	-0,2	2,4	Aug.
Set.	42 785	-0,4	5,1	78 345	2,4	9,8	97 282	2,7	8,8	175 627	2,5	9,2	28 562	-1,0	-5,0	268 355	1,3	2,2	Sep.
Oct.	42 956	0,4	5,6	80 444	2,7	13,2	98 937	1,7	11,8	179 381	2,1	12,4	29 305	2,6	-1,9	274 717	2,4	5,4	Oct.
Nov.	43 367	1,0	6,6	80 387	-0,1	10,4	99 374	0,4	11,7	179 761	0,2	11,2	29 526	0,8	-0,8	275 434	0,3	4,7	Nov.
Dic.	45 056	3,9	7,1	84 600	5,2	14,8	102 059	2,7	12,6	186 659	3,8	13,6	30 065	1,8	0,6	284 243	3,2	6,9	Dec.
2018																			2018
Ene.	45 941	2,0	7,8	84 189	-0,5	14,5	102 998	0,9	12,5	187 187	0,3	13,4	31 034	3,2	1,7	287 026	1,0	7,6	Jan.

1/ La información de este cuadro se ha actualizado en la Nota Semanal N° 7 (22 de febrero de 2018).

El calendario anual de publicación de estas estadísticas se presenta en la página vii de la presente Nota.

A partir de la Nota Semanal N° 16 (27 de abril de 2012), los datos desde enero de 2001 no incluyen los saldos de activos y pasivos de las entidades del sistema bancario en liquidación.

2/ Con respecto al saldo de la correspondiente semana del año anterior.

Elaboración: Gerencia de Política Monetaria - Subgerencia de Diseño de Política Monetaria.

SALDO DE OBLIGACIONES DOMÉSTICAS DE LAS EMPRESAS BANCARIAS EN MN, POR INSTITUCIÓN
DOMESTIC LIABILITIES OF THE COMMERCIAL BANKS IN DOMESTIC CURRENCY BY INSTITUTION

(Millones de soles) ^{1/} / (Millions of soles) ^{1/}

	SECTOR PRIVADO / PRIVATE SECTOR						SECTOR PÚBLICO / PUBLIC SECTOR					
	DEPÓSITOS DEPOSITS		OTRAS OBLIGACIONES OTHER LIABILITIES		TOTAL TOTAL		DEPÓSITOS DEPOSITS		OTRAS OBLIGACIONES 2/ OTHER LIABILITIES		TOTAL TOTAL	
	Ene.2017	Ene.2018	Ene.2017	Ene.2018	Ene.2017	Ene.2018	Ene.2017	Ene.2018	Ene.2017	Ene.2018	Ene.2017	Ene.2018
CRÉDITO	30 639	37 016	1 320	1 505	31 959	38 521	2 105	2 244	1 966	2 294	4 071	4 538
SCOTIABANK	15 397	17 252	1 322	708	16 719	17 960	2 397	3 992	972	853	3 369	4 844
CONTINENTAL	21 001	25 205	1 894	1 983	22 895	27 188	2 833	3 117	736	786	3 569	3 903
INTERBANK	11 618	14 296	407	374	12 025	14 670	3 415	3 065	1 183	1 151	4 598	4 216
CITIBANK	1 803	1 917	0	0	1 803	1 917	152	122	49	49	201	170
FINANCIERO	2 848	3 191	271	140	3 119	3 332	232	429	491	502	723	932
INTERAMERICANO	3 796	4 678	205	200	4 001	4 878	332	543	535	554	867	1 097
COMERCIO	860	1 023	40	40	901	1 063	107	58	26	45	133	103
MIBANCO	4 987	6 003	555	389	5 542	6 391	911	1 006	109	163	1 020	1 169
GNB	1 910	2 191	103	97	2 013	2 288	550	623	140	162	690	785
FALABELLA	2 377	2 537	0	0	2 377	2 537	33	41	0	0	33	41
SANTANDER	626	1 148	0	0	626	1 148	75	148	0	0	75	148
RIPLEY	1 071	1 103	278	375	1 349	1 478	191	129	71	78	262	206
AZTECA	421	337	0	0	421	337	0	0	0	0	0	0
DEUTSCHE	0	0	0	0	0	0	0	0	0	0	0	0
CENCOSUD	416	421	0	0	416	421	74	98	0	0	74	98
ICBC	44	32	0	0	44	32	0	8	0	0	0	8
TOTAL	99 814	118 351	6 395	5 812	106 210	124 162	13 407	15 623	6 280	6 637	19 687	22 260

1/ La información de este cuadro se ha actualizado en la Nota Semanal N° 7 (22 de febrero de 2018). El calendario anual de publicación de estas estadísticas se presenta en la página vii de la presente Nota.

A partir de la Nota Semanal N° 16 (27 de abril de 2012), los datos desde enero de 2001 no incluyen los saldos de activos y pasivos de las entidades del sistema bancario en liquidación.

2/ Incluye adeudados con COFIDE, Fondo MIVIVIENDA y valores.

Elaboración: Gerencia de Política Monetaria - Subgerencia de Diseño de Política Monetaria

SALDO DE OBLIGACIONES DOMÉSTICAS DE LAS EMPRESAS BANCARIAS EN ME, POR INSTITUCIÓN
DOMESTIC LIABILITIES OF THE COMMERCIAL BANKS IN FOREIGN CURRENCY BY INSTITUTION

(Millones de US dólares) ^{1/} / (Millions of US dollars) ^{1/}

	SECTOR PRIVADO / PRIVATE SECTOR						SECTOR PÚBLICO / PUBLIC SECTOR					
	DEPÓSITOS DEPOSITS		OTRAS OBLIGACIONES OTHER LIABILITIES		TOTAL TOTAL		DEPÓSITOS DEPOSITS		OTRAS OBLIGACIONES 2/ OTHER LIABILITIES		TOTAL TOTAL	
	Ene.2017	Ene.2018	Ene.2017	Ene.2018	Ene.2017	Ene.2018	Ene.2017	Ene.2018	Ene.2017	Ene.2018	Ene.2017	Ene.2018
CRÉDITO	10 634	12 308	37	38	10 671	12 346	369	444	137	135	506	579
SCOTIABANK	4 272	4 546	1	1	4 273	4 547	283	130	31	32	313	161
CONTINENTAL	7 084	6 191	123	92	7 207	6 283	477	195	31	35	508	230
INTERBANK	3 218	3 406	93	93	3 311	3 499	564	218	127	90	692	307
CITIBANK	1 115	556	0	0	1 115	556	7	2	15	0	23	2
FINANCIERO	521	510	111	73	632	583	11	103	100	28	111	131
INTERAMERICANO	1 139	1 249	16	71	1 155	1 320	50	79	5	6	55	85
COMERCIO	111	98	0	0	111	98	0	0	0	0	0	0
MIBANCO	203	189	0	0	203	189	11	6	0	0	11	6
GNB	388	372	11	11	399	383	0	25	4	15	4	40
FALABELLA	107	86	0	0	107	86	0	0	1	1	1	1
SANTANDER	671	639	23	33	693	671	64	66	0	0	64	66
RIPLEY	6	5	0	0	6	5	0	0	0	0	0	0
AZTECA	8	5	0	0	8	5	0	0	0	0	0	0
DEUTSCHE	0	0	0	0	0	0	0	0	0	0	0	0
CENCOSUD	1	1	0	0	1	1	0	0	0	0	0	0
ICBC	32	146	18	18	50	164	0	0	0	0	0	0
TOTAL	29 510	30 305	432	430	29 942	30 736	1 837	1 268	451	340	2 288	1 608

1/ La información de este cuadro se ha actualizado en la Nota Semanal N° 7 (22 de febrero de 2018). El calendario anual de publicación de estas estadísticas se presenta en la página vii de la presente Nota.

A partir de la Nota Semanal N° 16 (27 de abril de 2012), los datos desde enero de 2001 no incluyen los saldos de activos y pasivos de las entidades del sistema bancario en liquidación.

2/ Incluye adeudados con COFIDE, Fondo MIVIVIENDA y valores.

Elaboración: Gerencia de Política Monetaria - Subgerencia de Diseño de Política Monetaria

EMISIÓN PRIMARIA Y MULTIPLICADOR MONETARY BASE AND MONEY MULTIPLIER

(Millones de soles) ^{1/} / (Millions of soles) ^{1/}

	EMISIÓN PRIMARIA MONETARY BASE											MULTIPLICADOR MONETARIO2/ MONEY MULTIPLIER 2/			CIRCULANTE DESESTACIONALIZADO 3/ CURRENCY SEASONALLY ADJUSTED 3/		
	CIRCULANTE	VAR. % MES	VAR % AÑO 5/	ENCAJE	VAR. % MES	VAR % AÑO 5/	EMISIÓN PRIMARIA FIN DE PERIODO	VAR. % MES	VAR % AÑO 5/	EMISIÓN PRIMARIA PROMEDIO MES 4/	VAR. % MES	VAR % AÑO 5/	PREFERENCIA POR CIRCULANTE	TASA DE ENCAJE		MULTIPLICADOR MONETARIO	
	CURRENCY	MONTHLY % CHG.	YoY % CHG. 5/	RESERVE REQUIREMENT	MONTHLY % CHG.	YoY % CHG. 5/	MONETARY BASE END OF PERIOD	MONTHLY % CHG.	YoY % CHG. 5/	MONETARY BASE MONTHLY AVERAGE 4/	MONTHLY % CHG.	YoY % CHG. 5/	CURRENCY TO BROAD MONEY RATIO	RESERVE REQUIREMENT RATIO		MONEY MULTIPLIER	
2014																	
Dic.	39 173	8,7	11,5	14 692	29,1	-12,5	53 865	13,6	3,7	51 522	4,5	-5,0	25,8	13,1	2,8	36 481	2014 Dec.
2015																	
Ene.	37 886	-3,3	10,9	11 502	-21,7	-27,6	49 388	-8,3	-1,3	51 498	0,0	-2,2	25,4	10,4	3,0	36 822	2015 Jan.
Feb.	37 824	-0,2	11,7	9 923	-13,7	-33,4	47 746	-3,3	-2,1	49 106	-4,6	-1,9	25,5	9,0	3,1	36 932	Feb.
Mar.	36 949	-2,3	8,4	10 947	10,3	-12,0	47 896	0,3	3,0	48 075	-2,1	-3,9	25,3	10,1	3,0	36 981	Mar.
Abr.	36 835	-0,3	9,1	10 416	-4,9	-29,4	47 251	-1,3	-2,6	47 264	-1,7	-4,6	25,4	9,6	3,1	37 131	Apr.
May.	37 334	1,4	10,9	9 131	-12,3	-27,7	46 466	-1,7	0,4	46 819	-0,9	-4,8	25,8	8,5	3,1	37 225	May.
Jun.	36 854	-1,3	8,7	9 424	3,2	-26,8	46 278	-0,4	-1,1	46 780	-0,1	-5,1	25,4	8,7	3,1	37 455	Jun.
Jul.	38 371	4,1	7,8	11 732	24,5	-4,8	50 103	8,3	4,6	47 760	2,1	-5,5	26,0	10,8	2,9	37 569	Jul.
Ago.	37 746	-1,6	5,7	9 025	-23,1	-26,0	46 771	-6,6	-2,4	48 193	0,9	-5,1	26,0	8,4	3,1	37 472	Aug.
Set.	37 272	-1,3	4,6	8 935	-1,0	-22,6	46 207	-1,2	-2,1	47 186	-2,1	-5,7	25,7	8,3	3,1	37 369	Sep.
Oct.	38 385	3,0	6,9	8 237	-7,8	-28,6	46 622	0,9	-1,7	47 252	0,1	-5,0	26,2	7,6	3,1	37 677	Oct.
Nov.	38 065	-0,8	5,6	9 415	14,3	-17,3	47 480	1,8	0,1	47 504	0,5	-3,7	25,7	8,6	3,1	38 090	Nov.
Dic.	40 643	6,8	3,8	10 649	13,1	-27,5	51 291	8,0	-4,8	49 661	4,5	-3,6	26,0	9,2	3,0	38 052	Dec.
2016																	
Ene.	40 058	-1,4	5,7	8 499	-20,2	-26,1	48 557	-5,3	-1,7	50 223	1,1	-2,5	26,1	7,5	3,2	38 282	2016 Jan.
Feb.	39 184	-2,2	3,6	8 966	5,5	-9,6	48 150	-0,8	0,8	49 243	-2,0	0,3	25,6	7,9	3,2	38 532	Feb.
Mar.	38 477	-1,8	4,1	9 831	9,6	-10,2	48 308	0,3	0,9	49 292	0,1	2,5	25,4	8,7	3,1	38 731	Mar.
Abr.	38 955	1,2	5,8	9 337	-5,0	-10,4	48 293	0,0	2,2	48 828	-0,9	3,3	25,5	8,2	3,2	38 841	Apr.
May.	38 501	-1,2	3,1	9 211	-1,4	0,9	47 712	-1,2	2,7	48 781	-0,1	4,2	24,9	7,9	3,2	39 198	May.
Jun.	38 647	0,4	4,9	9 315	1,1	-1,2	47 963	0,5	3,6	48 728	-0,1	4,2	24,6	7,9	3,3	39 366	Jun.
Jul.	41 622	7,7	8,5	9 424	1,2	-19,7	51 046	6,4	1,9	50 313	3,3	5,3	25,7	7,8	3,2	39 586	Jul.
Ago.	40 293	-3,2	6,7	9 017	-4,3	-0,1	49 310	-3,4	5,4	51 008	1,4	5,8	25,0	7,5	3,3	39 948	Aug.
Set.	40 251	-0,1	8,0	9 873	9,5	10,5	50 123	1,6	8,5	50 708	-0,6	7,5	25,0	8,2	3,2	40 211	Sep.
Oct.	40 520	0,7	5,6	8 968	-9,2	8,9	49 488	-1,3	6,1	50 644	-0,1	7,2	25,1	7,4	3,3	40 361	Oct.
Nov.	40 270	-0,6	5,8	9 644	7,5	2,4	49 914	0,9	5,1	51 113	0,9	7,6	24,5	7,8	3,3	40 415	Nov.
Dic.	43 295	5,5	6,5	10 079	-3,4	-5,3	53 375	3,7	4,1	52 780	0,0	6,3	25,4	7,9	3,2	40 469	Dec.
2017																	
Ene.	41 711	-3,7	n.d.	9 915	-1,6	n.d.	51 627	-3,3	6,3	52 634	-0,3	4,8	24,7	7,8	3,27	40 611	2017 Jan.
Feb.	41 116	-1,4	4,9	8 974	-9,5	0,1	50 090	-3,0	4,0	51 709	-1,8	5,0	24,5	7,1	3,35	40 721	Feb.
Mar.	40 722	-1,0	5,8	9 596	6,9	-2,4	50 318	0,5	4,2	51 264	-0,9	4,0	24,1	7,5	3,36	40 906	Mar.
Abr.	41 254	1,3	5,9	8 883	-7,4	-4,9	50 137	-0,4	3,8	51 355	0,2	5,2	24,4	7,0	3,37	41 209	Apr.
May.	41 004	-0,6	6,5	9 016	1,5	-2,1	50 020	-0,2	4,8	51 155	-0,4	4,9	23,9	6,9	3,43	41 611	May.
Jun.	41 033	0,1	6,2	10 811	19,9	16,1	51 844	3,6	8,1	51 344	0,4	5,4	23,6	8,1	3,35	41 744	Jun.
Jul.	43 008	4,8	3,3	10 592	-2,0	12,4	53 600	3,4	5,0	52 785	2,8	4,9	24,3	7,9	3,30	41 828	Jul.
Ago.	42 250	-1,8	4,9	9 668	-8,7	7,2	51 918	-3,1	5,3	53 263	0,9	4,4	23,9	7,2	3,40	41 860	Aug.
Set.	42 620	0,9	5,9	9 669	0,0	-2,1	52 289	0,7	4,3	52 922	-0,6	4,4	23,6	7,0	3,45	42 345	Sep.
Oct.	42 773	0,4	5,6	10 113	4,6	12,8	52 886	1,1	6,9	52 943	0,0	4,5	23,5	7,3	3,44	42 627	Oct.
Nov.	43 044	0,6	6,9	10 108	0,0	4,8	53 152	0,5	6,5	53 560	1,2	4,8	23,3	7,1	3,48	42 989	Nov.
Dic.	46 182	7,3	6,7	11 025	9,1	9,4	57 207	7,6	7,2	56 204	4,9	6,5	24,1	7,6	3,35	41 696	Dec.
2018																	
Ene.15	45 074	2,3	7,6	11 356	6,9	6,3	56 431	3,2	7,3	58 066	3,9	7,7	23,3	7,7	3,42	n.d.	2018 Jan.15
Ene.31	44 899	-2,8	n.d.	9 966	-9,6	n.d.	54 865	-4,1	6,3	56 558	0,6	7,5	23,3	6,7	3,51	42 934	Jan.31
Feb.15	n.d.	n.d.	n.d.	n.d.	n.d.	n.d.	54 922	-2,7	8,2	56 709	-2,3	6,7	n.d.	n.d.	n.d.	n.d.	Feb.15

1/ Datos preliminares a partir de diciembre de 2005, n.d. = no disponible. n.a. = no aplicable. La información de este cuadro se actualizó en la Nota Semanal N° 7 (22 de febrero de 2018).

El calendario anual de publicación de estas estadísticas se presenta en la página vii de la presente Nota.

2/ El multiplicador indica la capacidad de las sociedades de depósito de expandir la liquidez a partir de la emisión primaria.

3/ El método de desestacionalización utilizado es el TRAMO-SEATS. Se incorpora un ajuste por efecto de días laborales y Semana Santa. El período utilizado para el cálculo de los factores de ajuste estacional corresponde a enero de 1994 – marzo de 2011.

4/ Los saldos promedios se han calculado con datos diarios.

5/ Con respecto al saldo de la correspondiente semana del año anterior.

Elaboración: Gerencia de Política Monetaria - Subgerencia de Diseño de Política Monetaria.

CRÉDITO DE LAS SOCIEDADES DE DEPÓSITO AL SECTOR PRIVADO /
CREDIT OF THE DEPOSITORY CORPORATIONS TO THE PRIVATE SECTOR

(Millones de soles y US dólares) ^{1/ 2/} / (Millions of soles and US dollars) ^{1/ 2/}

	MONEDA NACIONAL DOMESTIC CURRENCY			MONEDA EXTRANJERA (MILL. DE US\$) FOREIGN CURRENCY (MILLIONS OF US\$)			TOTAL						TOTAL MÁS CRÉDITOS DE SUCURSALES EN EL EXTERIOR DE LA BANCA ^{2/}			COEFICIENTE DE DOLARIZACIÓN (%)	
	FIN DE PERIODO END OF PERIOD	VAR% MES MONTHLY %CHG	VAR% AÑO YOY %CHG	FIN DE PERIODO END OF PERIOD	VAR% MES MONTHLY %CHG	VAR% AÑO YOY %CHG	A TIPO DE CAMBIO CORRIENTE AT CURRENT EXCHANGE RATE			A TIPO DE CAMBIO CONSTANTE ^{3/} AT CONSTANT EXCHANGE RATE ^{3/}			A TIPO DE CAMBIO CONSTANTE ^{3/} AT CONSTANT EXCHANGE RATE ^{3/}			DOLLARIZATION RATIO (%)	
							FIN DE PERIODO END OF PERIOD	VAR% MES MONTHLY %CHG	VAR% AÑO YOY %CHG	FIN DE PERIODO END OF PERIOD	VAR% MES MONTHLY %CHG	VAR% AÑO YOY %CHG	FIN DE PERIODO END OF PERIOD	VAR% MES MONTHLY %CHG	VAR% AÑO YOY %CHG		
2015																	
Dic.	177 988	0,7	28,0	22 722	-2,5	-20,7	255 471	0,1	13,9	251 608	-0,3	8,5	252 116	-0,3	8,4	30	2015 Dec.
2016																	2016
Ene.	179 930	1,1	28,9	22 542	-0,8	-20,5	258 150	1,0	14,0	252 965	0,5	9,3	253 438	0,5	9,1	30	Jan.
Feb.	181 199	0,7	28,2	22 279	-1,2	-20,2	259 622	0,6	14,0	253 384	0,2	9,3	253 765	0,1	9,1	30	Feb.
Mar.	182 283	0,6	24,1	22 398	0,5	-17,0	256 870	-1,1	11,4	254 854	0,6	8,7	255 359	0,6	8,6	29	Mar.
Abr.	184 373	1,1	21,5	22 347	-0,2	-15,6	257 671	0,3	9,8	256 777	0,8	8,1	257 265	0,7	8,1	28	Apr.
May.	183 982	-0,2	18,6	22 233	-0,5	-15,2	258 906	0,5	8,8	256 016	-0,3	6,6	256 609	-0,3	6,6	29	May.
Jun.	185 174	0,6	17,0	22 523	1,3	-11,1	259 273	0,1	8,6	258 147	0,8	7,4	258 536	0,8	7,4	29	Jun.
Jul.	186 037	0,5	15,5	22 715	0,9	-9,0	262 358	1,2	9,0	259 632	0,6	7,3	260 153	0,6	7,3	29	Jul.
Ago.	185 674	-0,2	12,0	22 931	1,0	-6,6	263 409	0,4	7,3	259 969	0,1	5,9	260 307	0,1	5,9	30	Aug.
Set.	186 365	0,4	9,5	23 095	0,7	-4,6	264 889	0,6	6,7	261 194	0,5	5,0	261 740	0,6	5,1	30	Sep.
Oct.	187 398	0,6	8,5	22 909	-0,8	-3,7	264 372	-0,2	5,3	261 623	0,2	4,7	262 188	0,2	4,8	29	Oct.
Nov.	190 207	1,5	7,6	22 646	-1,1	-2,9	267 431	1,2	4,7	263 581	0,7	4,5	264 273	0,8	4,5	29	Nov.
Dic.	190 750	0,3	7,2	23 158	2,3	1,9	268 562	0,4	5,1	265 783	0,8	5,6	266 326	0,8	5,6	29	Dec.
2017																	2017
Ene.	189 877	-0,5	5,5	23 109	-0,2	2,5	265 674	-1,1	2,9	264 749	-0,4	4,7	265 462	-0,3	4,7	29	Jan.
Feb.	190 433	0,3	5,1	23 238	0,6	4,3	266 190	0,2	2,5	265 725	0,4	4,9	266 518	0,4	5,0	28	Feb.
Mar.	190 388	0,0	4,4	23 318	0,3	4,1	266 171	0,0	3,6	265 938	0,1	4,3	266 904	0,1	4,5	28	Mar.
Abr.	190 877	0,3	3,5	23 394	0,3	4,7	266 673	0,2	3,5	266 673	0,3	3,9	267 716	0,3	4,1	28	Apr.
May.	191 418	0,3	4,0	23 585	0,8	6,1	268 541	0,7	3,7	267 834	0,4	4,6	268 913	0,4	4,8	29	May.
Jun.	192 439	0,5	3,9	23 650	0,3	5,0	269 301	0,3	3,9	269 065	0,5	4,2	270 157	0,5	4,5	29	Jun.
Jul.	193 376	0,5	3,9	23 995	1,5	5,6	271 120	0,7	3,3	271 120	0,8	4,4	272 309	0,8	4,7	29	Jul.
Aug.	194 569	0,6	4,8	23 867	-0,5	4,1	271 900	0,3	3,2	271 900	0,3	4,6	273 251	0,3	5,0	28	Aug.
Set.	195 974	0,7	5,2	24 162	1,2	4,6	274 985	1,1	3,8	274 260	0,9	5,0	275 736	0,9	5,3	29	Sep.
Oct.	197 181	0,6	5,2	24 340	0,7	6,2	276 285	0,5	4,5	276 041	0,6	5,5	277 400	0,6	5,8	29	Oct.
Nov.	199 374	1,1	4,8	24 935	2,4	10,1	279 915	1,3	4,7	280 165	1,5	6,3	281 562	1,5	6,5	29	Nov.
Dic.	200 874	0,8	5,3	25 125	0,8	8,5	282 278	0,8	5,1	282 278	0,8	6,2	283 944	0,8	6,6	29	Dec.
2018																	2018
Ene.	201 083	0,1	5,9	25 114	0,0	8,7	281 951	-0,1	6,1	282 453	0,1	6,7	284 055	0,0	7,0	29	Jan.

1/ Comprende las colocaciones e inversiones frente a hogares y empresas privadas no financieras de parte de las entidades financieras autorizadas a captar depósitos del público. Las sociedades de depósito comprenden al Banco Central de Reserva del Perú, empresas bancarias, Banco de la Nación, empresas financieras, cajas municipales, cajas rurales y cooperativas de ahorro y crédito. La información de este cuadro se ha actualizado en la Nota Semanal N°7 (22 de febrero de 2018). El calendario anual de publicación de estas estadísticas se presenta en la página vii de esta Nota. A partir de la Nota Semanal N° 19 (18 de mayo de 2012), los datos desde enero de 2001 no incluyen los saldos de activos y pasivos de las entidades del sistema bancario en liquidación.

2/ Comprende las colocaciones e inversiones frente a hogares y empresas privadas no financieras de parte de las entidades financieras autorizadas a captar depósitos del público, incluyendo las sucursales en el exterior de los bancos locales.

3/ Para el cálculo de esta definición de crédito total, los saldos del crédito en moneda extranjera se han convertido a soles usando un tipo de cambio constante. En la presente Nota se ha utilizado el tipo de cambio bancario promedio correspondiente a diciembre de 2016.

CRÉDITO DEL SISTEMA FINANCIERO AL SECTOR PRIVADO /
CREDIT OF THE FINANCIAL SYSTEM TO THE PRIVATE SECTOR

(Millones de soles)^{1/ 2/} / (Millions of soles)^{1/ 2/}

	MONEDA NACIONAL DOMESTIC CURRENCY			MONEDA EXTRANJERA (MILLONES DE US\$) FOREIGN CURRENCY (MILLIONS OF US\$)			TOTAL TOTAL			COEFICIENTE DE DOLARIZACIÓN %	
	FIN DE PERIODO END OF PERIOD	VAR% MES MONTHLY %CHG	VAR% AÑO YOY %CHG	FIN DE PERIODO END OF PERIOD	VAR% MES MONTHLY %CHG	VAR% AÑO YOY% CHG	FIN DE PERIODO END OF PERIOD	VAR% MES MONTHLY %CHG	VAR% AÑO YOY %CHG	DOLLARIZATION RATIO %	
2015											2015
Dic.	195 019	0,9	27,1	28 104	-1,6	-15,8	290 855	0,5	15,0	33	Dec.
2016											2016
Ene.	196 694	0,9	27,2	27 607	-1,8	-16,7	292 491	0,6	14,2	33	Jan.
Feb.	198 072	0,7	26,0	27 472	-0,5	-16,1	294 774	0,8	14,1	33	Feb.
Mar.	199 700	0,8	22,6	27 642	0,6	-13,0	291 749	-1,0	11,6	32	Mar.
Abr.	201 377	0,8	20,2	27 473	-0,6	-12,4	291 490	-0,1	9,7	31	Apr.
May.	200 630	-0,4	17,1	27 242	-0,8	-12,4	292 435	0,3	8,5	31	May.
Jun.	202 242	0,8	15,9	27 668	1,6	-9,0	293 269	0,3	8,2	31	Jun.
Jul.	203 634	0,7	14,7	27 933	1,0	-7,0	297 489	1,4	8,8	32	Jul.
Ago.	203 726	0,0	12,0	28 143	0,8	-5,1	299 131	0,6	7,6	32	Aug.
Set.	204 346	0,3	9,6	28 336	0,7	-3,1	300 688	0,5	7,1	32	Sep.
Oct.	206 006	0,8	8,7	28 138	-0,7	-3,0	300 548	0,0	5,4	31	Oct.
Nov.	208 784	1,3	8,0	27 739	-1,4	-2,9	303 373	0,9	4,8	31	Nov.
Dic.	209 404	0,3	7,4	28 242	1,8	0,5	304 295	0,3	4,6	31	Dec.
2017											2017
Ene.	208 971	-0,2	6,2	28 001	-0,9	1,4	300 813	-1,1	2,8	31	Jan.
Feb.	209 621	0,3	5,8	28 099	0,4	2,3	301 225	0,1	2,2	30	Feb.
Mar.	210 239	0,3	5,3	28 022	-0,3	1,4	301 309	0,0	3,3	30	Mar.
Abr.	211 258	0,5	4,9	28 210	0,7	2,7	302 660	0,4	3,8	30	Apr.
May.	211 815	0,3	5,6	28 307	0,3	3,9	304 379	0,6	4,1	30	May.
Jun.	213 308	0,7	5,5	28 312	0,0	2,3	305 322	0,3	4,1	30	Jun.
Jul.	214 389	0,5	5,3	28 618	1,1	2,5	307 112	0,6	3,2	30	Jul.
Ago.	216 543	1,0	6,3	29 248	2,2	3,9	311 306	1,4	4,1	30	Aug.
Set.	218 088	0,7	6,7	29 655	1,4	4,7	315 060	1,2	4,8	31	Sep.
Oct.	218 849	0,3	6,2	29 696	0,1	5,5	315 362	0,1	4,9	31	Oct.
Nov.	220 874	0,9	5,8	30 163	1,6	8,7	318 299	0,9	4,9	31	Nov.
Dic.	222 509	0,7	6,3	30 428	0,9	7,7	321 097	0,9	5,5	31	Dec.
2018											2017
Ene.	221 658	-0,4	6,1	30 084	-1,1	7,4	318 529	-0,8	5,9	30	Jan.

- 1/ La información de este cuadro se ha actualizado en la Nota Semanal N° 7 (22 de febrero de 2018). El calendario anual de publicación de estas estadísticas se presenta en la página vii de esta Nota.
A partir de la Nota Semanal N° 16 (27 de abril de 2012), los datos desde enero de 2001 no incluyen los saldos de activos y pasivos de las entidades del sistema bancario en liquidación.
- 2/ Comprende el financiamiento al sector privado (hogares y empresas privadas no financieras) por parte del sistema financiero (intermediarios financieros e inversionistas institucionales).
Este financiamiento es un concepto amplio que incluye préstamos e inversiones en títulos de renta fija. No se consideran, sin embargo, las inversiones en acciones y las primas de seguros por cobrar de los inversionistas institucionales para evitar los efectos de las fluctuaciones de precios de estos activos.
Los datos de estas series monetarias están disponibles desde diciembre de 1998.

Elaboración: Gerencia de Política Monetaria - Subgerencia de Diseño de Política Monetaria

CRÉDITO DEL SISTEMA BANCARIO AL SECTOR PRIVADO /
BANKING SYSTEM CREDIT TO THE PRIVATE SECTOR

(Millones de soles y millones de US dólares)^{1/} / (Millions of soles and millions of US dollars)^{1/}

	MONEDA NACIONAL DOMESTIC CURRENCY			MONEDA EXTRANJERA (MILLONES DE US\$) FOREIGN CURRENCY (MILLIONS OF US\$)			TOTAL TOTAL			COEFICIENTE DE DOLARIZACION (%) DOLLARIZATION RATIO (%)	
	FIN DE PERÍODO END OF PERIOD	VAR. % MES MONTHLY % CHG.	VAR. % AÑO 2/ YoY % CHG. 2/	FIN DE PERÍODO END OF PERIOD	VAR. % MES MONTHLY % CHG.	VAR. % AÑO 2/ YoY % CHG. 2/	FIN DE PERÍODO END OF PERIOD	VAR. % MES MONTHLY % CHG.	VAR. % AÑO 2/ YoY % CHG. 2/		
2015											2015
Dic.	151 242	0,5	34,4	21 767	-2,7	-21,3	225 467	-0,2	15,7	33	Dec.
2016											2016
Ene.	152 269	0,7	34,5	21 615	-0,7	-21,2	227 275	0,8	15,3	33	Jan.
Feb.	154 235	0,7	34,1	21 357	-1,2	-20,8	229 411	0,6	15,7	33	Feb.
Mar.	155 250	0,7	27,1	21 508	0,7	-17,3	226 870	-1,1	11,9	32	Mar.
Abr.	157 275	1,3	24,0	21 466	-0,2	-15,7	227 683	0,4	10,2	31	Apr.
May.	156 346	-0,6	20,2	21 331	-0,6	-15,4	228 232	0,2	8,8	31	May.
Jun.	157 108	0,5	18,0	21 598	1,3	-11,3	228 166	0,0	8,3	31	Jun.
Jul.	158 264	0,7	16,4	21 775	0,8	-9,2	231 428	1,4	8,9	32	Jul.
Ago.	157 700	-0,4	12,3	21 997	1,0	-6,8	232 270	0,4	7,1	32	Aug.
Set.	157 925	0,1	9,3	22 124	0,6	-4,8	233 147	0,4	6,3	32	Set.
Oct.	158 508	0,4	7,9	21 939	-0,8	-3,8	232 224	-0,4	4,6	32	Oct.
Nov.	160 764	1,4	6,8	21 676	-1,2	-3,1	234 678	1,1	3,9	31	Nov.
Dic.	160 482	-0,2	6,1	22 119	2,0	1,6	234 803	0,1	4,1	32	Dec.
2017											2017
Ene.	159 438	-0,7	4,1	22 086	-0,2	2,2	231 878	-1,2	1,6	31	Jan.
Feb.	159 607	0,1	3,5	22 217	0,6	4,0	232 034	0,1	1,1	31	Feb.
Mar.	159 188	-0,3	2,5	22 245	0,1	3,4	231 484	-0,2	2,0	31	Mar.
Abr.	159 441	0,2	1,4	22 312	0,3	3,9	231 732	0,1	1,8	31	Apr.
May.	159 593	0,1	2,1	22 511	0,9	5,5	233 203	0,6	2,2	32	May.
Jun.	159 876	0,2	1,8	22 528	0,1	4,3	233 091	0,0	2,2	31	Jun.
Jul.	160 460	0,4	1,4	22 879	1,6	5,1	234 586	0,6	1,4	32	Jul.
Ago.	161 492	0,6	2,4	22 755	-0,5	3,4	235 217	0,3	1,3	31	Aug.
Set.	162 303	0,5	2,8	23 022	1,2	4,1	237 584	1,0	1,9	32	Sep.
Oct.	163 179	0,5	2,9	23 186	0,7	5,7	238 534	0,4	2,7	32	Oct.
Nov.	164 866	1,0	2,6	23 847	2,9	10,0	241 892	1,4	3,1	32	Nov.
Dic.	165 683	0,5	3,2	23 977	0,5	8,4	243 367	0,6	3,6	32	Dec.
2018											2018
Ene.	165 632	0,0	3,9	23 957	-0,1	8,5	242 772	-0,2	4,7	32	Jan.

1/ La información de este cuadro se ha actualizado en la Nota Semanal N° 7 (22 de febrero de 2018).

El calendario anual de publicación de estas estadísticas se presenta en la página vii de la presente Nota.

A partir de la Nota Semanal N° 16 (27 de abril de 2012), los datos desde enero de 2001 no incluyen los saldos de activos y pasivos de las entidades del sistema bancario en liquidación.

2/ Con respecto al saldo de la correspondiente semana del año anterior.

Elaboración: Gerencia de Política Monetaria - Subgerencia de Diseño de Política Monetaria

**CRÉDITO AL SECTOR PRIVADO DE LAS SOCIEDADES DE DEPÓSITO, POR TIPO DE CRÉDITO /
CREDIT TO THE PRIVATE SECTOR OF THE DEPOSITORY CORPORATIONS BY TYPE OF CREDIT**

	SALDOS EN MILLONES DE SOLES 1/ STOCKS IN MILLIONS OF SOLES 1/				TASAS DE CRECIMIENTO ANUAL (%) ANNUAL GROWTH RATES (%)				
	A Empresas 2/	Consumo 3/	Hipotecario /3	TOTAL	A Empresas 2/	Consumo 3/	Hipotecario /3	TOTAL	
<u>2015</u>									<u>2015</u>
Dic.	159 950	53 276	38 382	251 608	6,8	14,6	7,7	8,5	<i>Dec.</i>
<u>2016</u>									<u>2016</u>
Ene.	161 135	53 338	38 492	252 965	8,2	14,1	7,6	9,3	<i>Jan.</i>
Feb.	160 801	53 899	38 684	253 384	8,2	14,2	7,4	9,3	<i>Feb.</i>
Mar.	161 895	53 983	38 976	254 854	7,8	12,8	7,1	8,7	<i>Mar.</i>
Abr.	163 376	54 250	39 151	256 777	7,2	11,9	7,0	8,1	<i>Apr.</i>
May.	161 655	54 927	39 434	256 016	5,0	11,3	7,1	6,6	<i>May.</i>
Jun.	162 776	55 547	39 824	258 147	6,1	11,0	8,0	7,4	<i>Jun.</i>
Jul.	164 279	55 429	39 924	259 632	6,0	10,9	8,0	7,3	<i>Jul.</i>
Ago.	163 937	55 910	40 122	259 969	4,1	10,4	7,6	5,9	<i>Aug.</i>
Set.	164 715	56 272	40 207	261 194	3,1	9,7	6,8	5,0	<i>Sep.</i>
Oct.	164 882	56 696	40 045	261 623	3,0	9,3	5,8	4,7	<i>Oct.</i>
Nov.	166 220	57 291	40 071	263 581	2,8	9,0	5,1	4,5	<i>Nov.</i>
Dic.	167 540	57 929	40 314	265 783	4,7	8,7	5,0	5,6	<i>Dec.</i>
<u>2017</u>									<u>2017</u>
Ene.	166 377	57 962	40 410	264 749	3,3	8,7	5,0	4,7	<i>Jan.</i>
Feb.	166 858	58 249	40 618	265 725	3,8	8,1	5,0	4,9	<i>Feb.</i>
Mar.	166 473	58 483	40 981	265 938	2,8	8,3	5,1	4,3	<i>Mar.</i>
Abr.	166 890	58 677	41 106	266 673	2,2	8,2	5,0	3,9	<i>Abr.</i>
May.	167 129	59 330	41 375	267 834	3,4	8,0	4,9	4,6	<i>May.</i>
Jun.	167 514	59 829	41 722	269 065	2,9	7,7	4,8	4,2	<i>Jun.</i>
Jul.	169 509	59 769	41 842	271 120	3,2	7,8	4,8	4,4	<i>Jul.</i>
Ago.	169 419	60 364	42 117	271 900	3,3	8,0	5,0	4,6	<i>Aug.</i>
Set.	170 760	60 931	42 569	274 260	3,7	8,3	5,9	5,0	<i>Sep.</i>
Oct.	171 458	61 414	43 170	276 041	4,0	8,3	7,8	5,5	<i>Oct.</i>
Nov.	174 179	62 189	43 798	280 165	4,8	8,5	9,3	6,3	<i>Nov.</i>
Dic.	175 507	63 003	43 769	282 278	4,8	8,8	8,6	6,2	<i>Dec.</i>
<u>2018</u>									<u>2018</u>
Ene.	175 387	63 168	43 898	282 453	5,4	9,0	8,6	6,7	<i>Jan.</i>

1/ Se considera el crédito total en ambas monedas, para lo cual los saldos en dólares se valúan a un tipo de cambio constante de diciembre de 2017.

La información de este cuadro se ha actualizado en la Nota Semanal N°7 (22 de febrero de 2018). El calendario anual de estadísticas se presenta en la página vii de esta Nota.

A partir de la Nota Semanal N° 16 (27 de abril de 2012), los datos desde enero de 2001 no incluyen los saldos de activos y pasivos de las entidades del sistema bancario en liquidación.

2/ A partir de la Nota Semanal N° 32 (27 de agosto de 2010), la estructura de este cuadro ha sido modificada, debido a que la Superintendencia de Banca, Seguros y AFP (SBS), en aplicación de la Resolución SBS N° 11356-2008, ha variado la definición de crédito a la microempresa. Hasta junio de 2010, esta categoría incluía deudores cuyas deudas podían llegar hasta US\$ 30 mil. A partir de julio de 2010, se ha excluido a aquellos deudores cuyo nivel de endeudamiento supere los S/ 20 mil. Por tanto, para facilitar la comparación estadística, todas las categorías distintas a créditos de consumo y créditos hipotecarios han sido

3/ A partir de diciembre de 2008, en aplicación de la Resolución SBS N° 11356-2008, se incluyen en la categoría de créditos hipotecarios a los créditos inmobiliarios carentes de hipoteca individualizada. Antes de dicha fecha, estos créditos estaban clasificados como créditos de consumo. Se estima que dicha reclasificación, en diciembre de 2008, fue equivalente a S/ 1 111 millones, aproximadamente.

Elaboración: Gerencia de Política Monetaria - Subgerencia de Diseño de Política Monetaria

**CRÉDITO AL SECTOR PRIVADO DE LAS SOCIEDADES DE DEPÓSITO, POR TIPO DE CRÉDITO Y POR MONEDA /
CREDIT TO THE PRIVATE SECTOR OF THE DEPOSITORY CORPORATIONS BY TYPE OF CREDIT AND CURRENCY**

	SALDOS STOCKS						TASAS DE CRECIMIENTO ANUAL (%) ANNUAL GROWTH RATES (%)						
	MONEDA NACIONAL EN MILLONES DE SOLES DOMESTIC CURRENCY IN MILLIONS OF SOLES			MONEDA EXTRANJERA EN MILLONES DE US\$ FOREIGN CURRENCY IN MILLIONS OF US\$			MONEDA NACIONAL DOMESTIC CURRENCY			MONEDA EXTRANJERA FOREIGN CURRENCY			
	A Empresas 2/	Consumo 3/	Hipotecario 3/	A Empresas 2/	Consumo 3/	Hipotecario 3/	A Empresas 2/	Consumo 3/	Hipotecario 3/	A Empresas 2/	Consumo 3/	Hipotecario 3/	
2015													2015
Ene.	74 389	42 046	23 148	23 014	1 454	3 894	19,0	13,0	22,9	0,1	0,9	-5,0	Jan.
Feb.	75 259	42 545	23 556	22 642	1 437	3 846	17,2	13,3	22,3	-0,8	-1,0	-5,5	Feb.
Mar.	79 414	43 339	24 185	21 838	1 394	3 763	20,3	14,4	22,6	-4,3	-3,3	-7,0	Mar.
Abr.	83 012	44 037	24 714	21 435	1 372	3 664	24,8	15,4	23,3	-7,4	-4,9	-8,8	Apr.
May.	85 026	44 868	25 287	21 267	1 384	3 562	26,5	15,7	23,7	-9,7	-5,2	-11,0	May.
Jun.	86 951	45 589	25 681	20 501	1 374	3 450	29,3	16,0	23,1	-15,0	-6,0	-13,9	Jun.
Jul.	89 343	45 699	26 041	20 274	1 323	3 370	31,8	16,5	23,7	-16,9	-9,0	-15,5	Jul.
Ago.	92 787	46 394	26 620	19 961	1 310	3 290	34,7	17,3	24,6	-17,2	-9,9	-17,4	Aug.
Set.	95 828	47 106	27 273	19 716	1 286	3 205	37,6	17,6	25,4	-17,4	-10,9	-19,6	Sep.
Oct.	97 395	47 733	27 664	19 362	1 275	3 144	36,6	17,7	25,0	-18,1	-11,9	-20,8	Oct.
Nov.	100 241	48 447	28 092	18 949	1 266	3 097	36,1	17,7	24,5	-19,1	-12,8	-22,0	Nov.
Dic.	100 260	49 239	28 489	18 423	1 246	3 053	34,7	18,0	24,6	-20,7	-15,5	-22,4	Dec.
2016													2016
Ene.	101 797	49 366	28 767	18 314	1 226	3 002	36,8	17,4	24,3	-20,4	-15,7	-22,9	Jan.
Feb.	102 129	49 974	29 096	18 109	1 211	2 959	35,7	17,5	23,5	-20,0	-15,7	-23,0	Feb.
Mar.	102 611	50 152	29 519	18 297	1 182	2 919	29,2	15,7	22,1	-16,2	-15,2	-22,4	Mar.
Abr.	104 056	50 483	29 834	18 308	1 163	2 876	25,4	14,6	20,7	-14,6	-15,3	-21,5	Apr.
May.	102 658	51 162	30 162	18 209	1 162	2 862	20,7	14,0	19,3	-14,4	-16,0	-19,7	May.
Jun.	102 865	51 745	30 564	18 491	1 174	2 858	18,3	13,5	19,0	-9,8	-14,6	-17,2	Jun.
Jul.	103 668	51 632	30 737	18 707	1 172	2 835	16,0	13,0	18,0	-7,7	-11,4	-15,9	Jul.
Ago.	102 586	52 113	30 975	18 935	1 172	2 823	10,6	12,3	16,4	-5,1	-10,6	-14,2	Aug.
Set.	102 766	52 475	31 125	19 120	1 172	2 803	7,2	11,4	14,1	-3,0	-8,9	-12,5	Sep.
Oct.	103 400	52 870	31 128	18 976	1 181	2 752	6,2	10,8	12,5	-2,0	-7,4	-12,5	Oct.
Nov.	105 507	53 448	31 252	18 739	1 186	2 722	5,3	10,3	11,3	-1,1	-6,3	-12,1	Nov.
Dic.	105 150	54 065	31 536	19 256	1 193	2 709	4,9	9,8	10,7	4,5	-4,3	-11,3	Dec.
2017													2017
Ene.	104 078	54 113	31 685	19 228	1 188	2 693	2,2	9,6	10,1	5,0	-3,1	-10,3	Jan.
Feb.	104 081	54 393	31 958	19 376	1 190	2 673	1,9	8,8	9,8	7,0	-1,8	-9,7	Feb.
Mar.	103 456	54 594	32 339	19 450	1 200	2 668	0,8	8,9	9,6	6,3	1,5	-8,6	Mar.
Abr.	103 597	54 761	32 519	19 535	1 209	2 650	-0,4	8,5	9,0	6,7	4,0	-7,8	Apr.
May.	103 218	55 356	32 845	19 726	1 226	2 633	0,5	8,2	8,9	8,3	5,6	-8,0	May.
Jun.	103 468	55 782	33 189	19 767	1 249	2 634	0,6	7,8	8,6	6,9	6,4	-7,8	Jun.
Jul.	104 281	55 722	33 372	20 132	1 249	2 614	0,6	7,9	8,6	7,6	6,6	-7,8	Jul.
Ago.	104 587	56 313	33 669	20 010	1 250	2 607	2,0	8,1	8,7	5,7	6,7	-7,7	Aug.
Set.	105 075	56 816	34 084	20 273	1 270	2 619	2,2	8,3	9,5	6,0	8,4	-6,6	Sep.
Oct.	105 335	57 256	34 589	20 408	1 283	2 648	1,9	8,3	11,1	7,5	8,7	-3,8	Oct.
Nov.	106 124	57 985	35 266	21 004	1 298	2 633	0,6	8,5	12,8	12,1	9,4	-3,2	Nov.
Dic.	106 795	58 744	35 335	21 207	1 315	2 603	1,6	8,7	12,0	10,1	10,2	-3,9	Dec.
2018													2018
Ene.	106 584	58 933	35 566	21 236	1 307	2 572	2,4	8,9	12,2	10,4	10,0	-4,5	Jan.

1/ La información de este cuadro se ha actualizado en la Nota Semanal N° 7 (22 de febrero de 2018). El calendario anual de estadísticas se presenta en la página vii de esta Nota.
A partir de la Nota Semanal N° 16 (27 de abril de 2012), los datos desde enero de 2001 no incluyen los saldos de activos y pasivos de las entidades del sistema bancario en liquidación.
2/ A partir de la Nota Semanal N° 32 (27 de agosto de 2010), la estructura de este cuadro ha sido modificada, debido a que la Superintendencia de Banca, Seguros y AFP (SBS), en aplicación de la Resolución SBS N° 11356-2008, ha variado la definición de crédito a la microempresa. Hasta junio de 2010, esta categoría incluía deudores cuyas deudas podían llegar hasta US\$ 30 mil. A partir de julio de 2010, se ha excluido a aquellos deudores cuyo nivel de endeudamiento supere los S/ 20 mil. Por tanto, para facilitar la comparación estadística, todas las categorías distintas a créditos de consumo y créditos hipotecarios han sido agrupadas bajo el rubro de "Créditos a empresas".
3/ A partir de diciembre de 2008, en aplicación de la Resolución SBS N° 11356-2008, se incluyen en la categoría de créditos hipotecarios a los créditos inmobiliarios carentes de hipoteca individualizada. Antes de dicha fecha, estos créditos estaban clasificados como créditos de consumo. Se estima que dicha reclasificación, en diciembre de 2008, fue equivalente a S/ 627 millones, para el crédito en moneda nacional, y US\$ 168 millones, para el crédito en moneda extranjera, aproximadamente.

Elaboración: Gerencia de Política Monetaria - Subgerencia de Diseño de Política Monetaria

FUENTES DEL CRÉDITO AL SECTOR PRIVADO DE LAS EMPRESAS BANCARIAS EN MONEDA NACIONAL /
SOURCES OF CREDIT TO THE PRIVATE SECTOR OF THE COMMERCIAL BANKS IN FOREIGN CURRENCY BY INSTITUTION

(Millones de soles)^{1/} / (Millions of soles)^{1/}

	CRÉDITO AL SECTOR PRIVADO CREDIT TO THE PRIVATE SECTOR			CAJA VAULT CASH			DEPÓSITOS DE ENCAJE RESERVES			OTROS DEPÓSITOS EN EL BCRP 3/ OTHER DEPOSITS AT BCRP 3/			CERTIFICADOS BCRP CENTRAL BANK CERTIFICATES			OBLIGACIONES SECTOR PÚBLICO 4/ LIABILITIES TO THE PUBLIC SECTOR 4/			LIQUIDEZ BROAD MONEY			
	FIN DE PERIODO	VAR. % MES	VAR. % AÑO 2/	FIN DE PERIODO	VAR. % MES	VAR. % AÑO 2/	FIN DE PERIODO	VAR. % MES	VAR. % AÑO 2/	FIN DE PERIODO	VAR. % MES	VAR. % AÑO 2/	FIN DE PERIODO	VAR. % MES	VAR. % AÑO 2/	FIN DE PERIODO	VAR. % MES	VAR. % AÑO 2/	FIN DE PERIODO	VAR. % MES	VAR. % AÑO 2/	
	END OF PERIOD	MONTHLY % CHG.	YoY % CHG. 2/	END OF PERIOD	MONTHLY % CHG.	YoY % CHG. 2/	END OF PERIOD	MONTHLY % CHG.	YoY % CHG. 2/	END OF PERIOD	MONTHLY % CHG.	YoY % CHG. 2/	END OF PERIOD	MONTHLY % CHG.	YoY % CHG. 2/	END OF PERIOD	MONTHLY % CHG.	YoY % CHG. 2/	END OF PERIOD	MONTHLY % CHG.	YoY % CHG. 2/	
2015																						2015
Dic.	146 660	0,6	35,8	5 906	11,7	-9,3	1 402	31,8	-63,6	774	-19,9	49,8	17 164	-11,6	57,2	19 354	-1,8	13,0	91 247	3,1	2,7	Dec.
2016																						2016
Ene.	147 681	0,7	35,9	5 057	-14,4	-11,3	586	-58,2	-69,5	2 914	276,3	226,3	18 250	6,3	39,4	20 190	4,3	15,6	89 744	-1,6	3,6	Jan.
Feb.	149 612	0,7	35,4	5 412	7,0	3,0	601	2,6	-49,3	655	-77,5	71,4	19 583	7,3	35,4	19 724	-2,3	12,1	91 517	2,0	5,8	Feb.
Mar.	150 498	0,6	27,8	5 782	6,8	-8,1	554	-7,9	-65,2	1 198	82,9	130,5	18 071	-7,7	28,0	19 741	0,1	9,1	91 123	-0,4	4,8	Mar.
Abr.	152 345	1,2	24,5	4 898	-15,3	-10,7	1 280	131,1	-36,4	968	-19,2	127,1	16 193	-10,4	57,9	19 272	-2,4	7,2	92 927	2,0	6,7	Apr.
May.	151 366	-0,6	20,5	5 377	9,8	6,8	830	-35,2	-32,6	1 171	20,9	-53,7	15 229	-6,0	65,8	19 359	0,4	7,9	95 343	2,6	10,4	May.
Jun.	151 980	0,4	18,1	5 398	0,4	-3,9	653	-21,2	-34,8	1 325	13,2	263,2	14 514	-4,7	22,1	19 372	0,1	4,2	95 701	0,4	10,1	Jun.
Jul.	153 128	0,8	16,5	5 564	3,1	-16,2	827	26,5	-63,9	3 095	133,5	197,7	16 259	12,0	29,8	19 419	0,2	3,2	101 209	5,8	15,1	Jul.
Ago.	152 536	-0,4	12,2	5 430	-2,4	-4,6	512	-38,1	-36,5	3 489	12,7	392,3	16 834	3,5	8,3	20 444	5,3	5,1	102 883	1,7	20,7	Aug.
Set.	152 726	0,1	9,2	5 375	-1,0	2,9	1 343	162,6	41,1	654	-81,3	-73,6	18 203	8,1	-2,8	20 067	-1,8	5,1	102 836	0,0	21,6	Sep.
Oct.	153 267	0,4	7,8	5 238	-2,6	6,3	949	-29,4	37,3	606	-7,3	-80,2	19 581	7,6	2,9	19 882	-0,9	-0,8	102 201	-0,6	19,0	Oct.
Nov.	155 497	1,5	6,6	5 391	2,9	2,0	955	0,7	-10,2	784	29,4	-18,9	18 614	-4,9	-4,1	19 505	-1,9	-1,0	104 632	2,4	18,2	Nov.
Dic.	155 475	0,0	6,0	5 501	2,0	-6,9	1 280	34,0	-8,7	1 736	121,3	124,2	16 205	-12,9	-5,6	19 532	0,1	0,9	104 360	-0,3	14,4	Dec.
2017																						2017
Ene.	154 392	-0,7	3,9	5 529	0,5	9,3	1 263	-1,3	115,6	1 936	11,6	-33,5	18 327	13,1	0,4	19 687	0,8	-2,5	106 210	1,8	18,3	Jan.
Feb.	154 542	0,1	3,3	5 313	-3,9	-1,8	712	-43,6	18,4	2 460	27,0	275,4	21 233	15,9	8,4	20 816	5,7	5,5	106 688	0,5	16,6	Feb.
Mar.	154 087	-0,3	2,4	5 518	3,9	-4,6	1 082	52,0	95,4	399	-83,8	-66,7	22 049	3,8	22,0	21 223	2,0	7,5	107 233	0,5	17,7	Mar.
Abr.	154 310	0,1	1,3	5 326	-3,5	8,7	977	-9,7	-23,7	1 045	162,0	7,9	22 334	1,3	37,9	21 729	2,4	12,7	106 319	-0,9	14,4	Apr.
May.	154 387	0,1	2,0	5 451	2,3	1,4	568	-41,9	-31,6	1 103	5,5	-5,8	22 076	-1,2	45,0	21 319	-1,9	10,1	108 654	2,2	14,0	May.
Jun.	154 530	0,1	1,7	5 978	9,7	10,7	1 406	147,8	115,2	312	-71,7	-76,5	20 676	-6,3	42,5	20 241	-5,1	4,5	110 432	1,6	15,4	Jun.
Jul.	155 059	0,3	1,3	6 278	5,0	12,8	716	-49,1	-13,4	1 827	485,6	-41,0	18 651	-9,8	14,7	20 506	1,3	5,6	110 007	-0,4	8,7	Jul.
Ago.	155 913	0,6	2,2	5 869	-6,5	8,1	686	-4,2	34,0	5 333	191,9	52,8	24 061	29,0	42,9	21 929	6,9	7,3	112 530	2,3	9,4	Aug.
Set.	156 612	0,4	2,5	5 515	-6,0	2,6	1 045	52,4	-22,2	2 127	-60,1	225,4	28 185	17,1	54,8	22 106	0,8	10,2	116 118	3,2	12,9	Sep.
Oct.	157 427	0,5	2,7	5 712	3,6	9,0	1 154	10,4	21,6	2 905	36,6	379,2	28 560	1,3	45,9	23 035	4,2	15,9	116 891	0,7	14,4	Oct.
Nov.	159 062	1,0	2,3	5 613	-1,7	4,1	835	-27,6	-12,6	899	-69,1	14,6	28 694	0,5	54,2	22 586	-2,0	15,8	119 656	2,4	14,4	Nov.
Dic.	159 787	0,5	2,8	6 296	12,2	14,5	1 184	41,8	-7,5	847	-5,8	-51,2	26 777	-6,7	65,2	22 561	-0,1	15,5	121 652	1,7	16,6	Dec.
2018																						2018
Ene.	159 672	-0,1	3,4	5 797	-7,9	4,8	1 041	-12,1	-17,6	1 330	57,0	-31,3	28 835	7,7	57,3	22 260	-1,3	13,1	124 162	2,1	16,9	Jan.

1/ La información de este cuadro se ha actualizado en la Nota Semanal N° 7 (22 de febrero de 2018). Asimismo, n.a. = no aplicable.

El calendario anual de publicación de estas estadísticas se presenta en la página vii de la presente Nota.

A partir de la Nota Semanal N° 16 (27 de abril de 2012), los datos desde enero de 2001 no incluyen los saldos de activos y pasivos de las empresas bancarias en liquidación.

2/ Con respecto al saldo de la correspondiente semana del año anterior.

3/ Incluye depósitos *overnight* y a plazo en moneda nacional en el BCRP.

4/ Considera todas las obligaciones (depósitos, valores, adeudados y otros) de las empresas bancarias con el sector público financiero (COFIDE y Fondo MIVIVIENDA) y no financiero.

Elaboración: Gerencia de Política Monetaria - Subgerencia de Diseño de Política Monetaria

FUENTES DEL CRÉDITO AL SECTOR PRIVADO DE LAS EMPRESAS BANCARIAS EN MONEDA EXTRANJERA /
SOURCES OF CREDIT TO THE PRIVATE SECTOR OF THE COMMERCIAL BANKS IN FOREIGN CURRENCY

(Millones de US dólares)^{1/} / (Millions of US dollars)^{1/}

	CRÉDITO AL SECTOR PRIVADO CREDIT TO THE PRIVATE SECTOR			DEPÓSITOS EN EL BCRP DEPOSITS AT CENTRAL BANK			ACTIVOS EXTERNOS NETOS DE CORTO PLAZO SHORT-TERM NET EXTERNAL ASSETS					PASIVOS CON EL EXTERIOR DE L. P. LONG-TERM EXTERNAL LIABILITIES			OBLIGACIONES SECTOR PÚBLICO 3/ LIABILITIES TO THE PUBLIC SECTOR 3/			LIQUIDEZ BROAD MONEY				
	FIN DE PERÍODO	VAR. % MES	VAR. % AÑO 2/	FIN DE PERÍODO	VAR. % MES	VAR. % AÑO 2/	Activos Externos External Assets	Pasivos Externos / External liabilities			Netos Net	FIN DE PERÍODO	VAR. % MES	VAR. % AÑO 2/	FIN DE PERÍODO	VAR. % MES	VAR. % AÑO 2/	FIN DE PERÍODO	VAR. % MES	VAR. % AÑO 2/		
	END OF PERIOD	MONTHLY % CHG.	YoY % CHG. 2/	END OF PERIOD	MONTHLY % CHG.	YoY % CHG. 2/		END OF PERIOD	MONTHLY % CHG.	YoY % CHG. 2/		END OF PERIOD	MONTHLY % CHG.	YoY % CHG. 2/	END OF PERIOD	MONTHLY % CHG.	YoY % CHG. 2/	END OF PERIOD	MONTHLY % CHG.	YoY % CHG. 2/		
2015																						2015
Dic.	21 698	-2,7	-21,5	21 807	0,5	46,5	2 441	2 422	-8,4	19,5	19	11 568	-0,1	-8,1	1 990	-11,5	15,6	32 152	0,0	15,5		Dec.
2016																						2016
Ene.	21 551	-0,7	-21,3	20 504	-6,0	31,7	2 186	2 339	-3,4	24,7	-154	11 200	-3,2	-11,3	1 752	-12,0	-11,5	32 489	1,1	16,9		Jan.
Feb.	21 297	-1,2	-20,9	21 283	3,8	30,0	2 136	2 517	7,6	16,4	-381	11 297	0,9	-10,2	1 922	9,7	9,6	32 352	-0,4	11,7		Feb.
Mar.	21 454	0,7	-17,4	21 520	1,1	27,1	2 328	2 526	0,4	20,0	-198	10 969	-2,9	-11,4	2 053	6,8	9,4	32 936	1,8	12,7		Mar.
Abr.	21 416	-0,2	-15,8	21 299	-1,0	16,0	2 367	2 885	14,2	36,4	-519	10 935	-0,3	-11,1	2 095	2,0	12,7	31 973	-2,9	9,3		Apr.
May.	21 292	-0,6	-15,4	21 142	-0,7	12,8	2 310	2 703	-6,3	49,4	-392	10 640	-2,7	-12,9	2 278	8,8	9,3	31 275	-2,2	5,9		May.
Jun.	21 575	1,3	-11,1	19 470	-7,9	1,3	2 398	2 450	-9,3	24,3	-52	10 457	-1,7	-14,7	2 292	0,6	28,2	30 458	-2,6	3,4		Jun.
Jul.	21 774	0,9	-9,0	18 984	-2,5	-1,6	2 185	2 744	12,0	56,7	-558	10 562	1,0	-13,5	3 266	42,5	71,4	28 342	-6,9	-3,9		Jul.
Ago.	21 996	1,0	-6,5	18 940	-0,2	-7,6	2 548	2 385	-13,1	10,6	163	10 511	-0,5	-14,0	2 175	-33,4	11,4	29 376	3,6	-6,0		Aug.
Set.	22 124	0,6	-4,5	19 035	0,5	-9,3	2 240	2 434	2,0	-2,2	-193	10 363	-1,4	-12,7	2 067	-5,0	-8,0	29 053	-1,1	-11,4		Sep.
Oct.	21 938	-0,8	-3,5	19 343	1,6	-11,3	2 293	2 143	-11,9	-26,1	150	10 512	1,4	-9,7	2 094	1,3	-4,7	29 414	1,2	-9,6		Oct.
Nov.	21 675	-1,2	-2,8	18 930	-2,1	-12,8	2 607	1 914	-10,7	-27,6	693	10 171	-3,2	-12,2	2 318	10,7	3,1	28 618	-2,7	-11,0		Nov.
Dic.	22 119	2,0	1,9	18 903	-0,1	-13,3	2 577	1 969	2,9	-18,7	608	10 043	-1,3	-13,2	2 270	-2,1	14,1	28 905	1,0	-10,1		Dec.
2017																						2017
Ene.	22 085	-0,2	2,5	19 710	4,3	-3,9	2 212	2 071	5,2	-11,5	141	9 262	-7,8	-17,3	2 288	0,8	30,6	29 942	3,6	-7,8		Jan.
Feb.	22 216	0,6	4,3	19 020	-3,5	-10,6	2 154	2 012	-2,9	-20,1	142	9 239	-0,2	-18,2	2 395	4,7	24,6	29 423	-1,7	-9,1		Feb.
Mar.	22 244	0,1	3,7	18 567	-2,4	-13,7	2 334	2 020	0,4	-20,0	314	9 132	-1,2	-16,7	2 296	-4,1	11,8	29 226	-0,7	-11,3		Mar.
Abr.	22 312	0,3	4,2	18 294	-1,5	-14,1	2 570	2 208	9,3	-23,5	363	9 107	-0,3	-16,7	2 383	3,8	13,8	29 178	-0,2	-8,7		Apr.
May.	22 510	0,9	5,7	18 777	2,6	-11,2	2 260	2 536	14,9	-6,1	-277	8 998	-1,2	-15,4	2 372	-0,5	4,1	29 023	-0,5	-7,2		May.
Jun.	22 527	0,1	4,4	18 389	-2,1	-5,6	2 382	2 154	-15,1	-12,1	228	8 906	-1,0	-14,8	2 653	11,8	15,7	28 219	-2,8	-7,4		Jun.
Jul.	22 878	1,6	5,1	17 173	-6,6	-9,5	2 413	2 129	-1,2	-22,4	284	9 041	1,5	-14,4	2 358	-11,1	-27,8	28 171	-0,2	-0,6		Jul.
Ago.	22 754	-0,5	3,4	16 004	-6,8	-15,5	2 578	3 108	46,0	30,3	-529	9 205	1,8	-12,4	1 887	-20,0	-13,2	28 295	0,4	-3,7		Aug.
Set.	23 021	1,2	4,1	16 757	4,7	-12,0	2 378	3 725	19,9	53,0	-1 347	9 182	-0,2	-11,4	1 657	-12,2	-19,8	28 524	0,8	-1,8		Sep.
Oct.	23 186	0,7	5,7	16 055	-4,2	-17,0	2 882	3 379	-9,3	57,6	-496	9 184	0,0	-12,6	1 573	-5,1	-24,9	28 356	-0,6	-3,6		Oct.
Nov.	23 846	2,9	10,0	15 691	-2,3	-17,1	2 479	2 705	-19,9	41,3	-226	9 051	-1,5	-11,0	1 573	0,0	-32,1	29 253	3,2	2,2		Nov.
Dic.	23 976	0,5	8,4	16 660	6,2	-11,9	3 164	2 631	-2,7	33,6	533	8 864	-2,1	-11,7	1 496	-4,9	-34,1	29 946	2,4	3,6		Dec.
2018																						2018
Ene.	23 956	-0,1	8,5	16 870	1,3	-14,4	2 393	2 231	-15,2	7,7	162	8 811	-0,6	-4,9	1 608	7,5	-29,7	30 736	2,6	2,6		Jan.

1/ La información de este cuadro se ha actualizado en la Nota Semanal N° 7 (22 de febrero de 2018)

El calendario anual de publicación de estas estadísticas se presenta en la página vii de la presente Nota.

A partir de la Nota Semanal N° 16 (27 de abril de 2012), los datos desde enero de 2001 no incluyen los saldos de activos y pasivos de las empresas bancarias en liquidación.

2/ Con respecto al saldo de la correspondiente semana del año anterior.

3/ Considera todas las obligaciones (depósitos, valores, adeudados y otros) de las empresas bancarias con el sector público financiero (COFIDE y Fondo MIVIVIENDA) y no financiero.

Elaboración: Gerencia de Política Monetaria - Subgerencia de Diseño de Política Monetaria

FUENTES DEL CRÉDITO AL SECTOR PRIVADO DE LAS EMPRESAS BANCARIAS EN MONEDA NACIONAL POR INSTITUCIÓN /
SOURCES OF CREDIT TO THE PRIVATE SECTOR OF THE COMMERCIAL BANKS IN DOMESTIC CURRENCY BY INSTITUTION

(Millones de soles)^{1/} / (Millions of soles)^{1/}

	CRÉDITO AL SECTOR PRIVADO 2/		1. OTROS ACTIVOS DOMESTICOS / OTHER DOMESTIC ASSETS								2. OBLIGACIONES INTERNAS 3/		3. RESTO 4/	
	CREDIT TO THE PRIVATE SECTOR 2/		FONDOS DE ENCAJE / RESERVES		OTROS DEPÓSITOS EN EL BCRP / OTHER DEPOSITS AT BCRP		CERTIFICADOS BCRP / BCRP CERTIFICATES		TOTAL		DOMESTIC LIABILITIES 3/		OTHER 4/	
	Ene.2017	Ene.2018	Ene.2017	Ene.2018	Ene.2017	Ene.2018	Ene.2017	Ene.2018	Ene.2017	Ene.2018	Ene.2017	Ene.2018	Ene.2017	Ene.2018
CRÉDITO	45 601	48 232	2 270	2 249	100	0	5 972	10 314	8 342	12 563	36 030	43 059	17 912	17 736
SCOTIABANK	25 018	25 495	713	741	450	0	1 952	4 095	3 115	4 836	20 088	22 805	8 045	7 527
CONTINENTAL	32 528	32 292	1 772	1 560	200	0	4 428	6 163	6 399	7 723	26 464	31 092	12 464	8 923
INTERBANK	18 906	20 315	832	1 015	150	300	2 054	2 332	3 036	3 647	16 623	18 886	5 318	5 076
CITIBANK	1 335	927	76	60	50	830	925	1 204	1 051	2 094	2 004	2 088	382	933
FINANCIERO	4 572	4 924	282	250	87	40	130	115	498	405	3 842	4 263	1 227	1 066
INTERAMERICANO	5 918	6 215	196	210	0	0	202	750	397	960	4 869	5 974	1 447	1 201
COMERCIO	1 210	1 299	91	46	31	85	15	7	137	138	1 034	1 167	313	270
MIBANCO	8 487	9 324	288	247	275	10	1 436	1 984	1 998	2 241	6 562	7 560	3 924	4 004
GNB	2 792	2 929	47	62	48	65	510	840	605	967	2 703	3 074	694	822
FALABELLA	3 837	3 400	394	122	0	0	296	460	689	582	2 410	2 578	2 116	1 404
SANTANDER	1 556	1 494	75	48	0	0	145	307	220	355	701	1 296	1 075	552
RIPLEY	1 762	1 802	72	79	0	0	151	265	223	344	1 611	1 684	374	462
AZTECA	362	391	70	41	30	0	83	0	183	41	421	337	124	95
DEUTSCHE	0	0	0	0	0	0	0	0	0	0	0	0	0	0
CENCOSUD	506	631	109	95	20	0	0	0	129	95	490	519	145	207
ICBC	5	2	1	12	0	0	30	0	31	12	44	40	-9	-26
TOTAL	154 392	159 672	7 289	6 837	1 441	1 330	18 327	28 835	27 056	37 003	125 897	146 422	55 551	50 253

1/ La información de este cuadro se ha actualizado en la Nota Semanal N° 7 (22 de febrero de 2018). El calendario anual de publicación de estas estadísticas se presenta en la página vii de la presente Nota.

A partir de la Nota Semanal N° 16 (27 de abril de 2012), los datos desde enero de 2001 no incluyen los saldos de activos y pasivos de las entidades del sistema bancario en liquidación.

2/ Equivalente a $[-(1)+(2)+(3)]$.

3/ Incluye depósitos, adeudados y valores.

4/ Incluye con signo negativo los otros activos de las empresas bancarias y con signo positivo el patrimonio y resto de otros pasivos.

Elaboración: Gerencia de Política Monetaria - Subgerencia de Diseño de Política Monetaria

**FUENTES DEL CRÉDITO AL SECTOR PRIVADO DE LAS EMPRESAS BANCARIAS EN MONEDA EXTRANJERA POR INSTITUCIÓN /
SOURCES OF CREDIT TO THE PRIVATE SECTOR OF THE COMMERCIAL BANKS IN FOREIGN CURRENCY BY INSTITUTION**

(Millones de US dólares)^{1/} / (Millions of US dollars)^{1/}

	CREDITO AL SECTOR PRIVADO 2/		1. ACTIVOS EXTERNOS DE CORTO PLAZO		2. DEPOSITOS EN BCRP 3/		3. OBLIGACIONES INTERNAS 4/		4. PASIVOS CON EL EXTERIOR / EXTERNAL LIABILITIES						5. RESTO 5/	
	CREDIT TO THE PRIVATE SECTOR 2/		SHORT TERM EXTERNAL ASSETS		DEPOSITS AT BCRP 3/		DOMESTIC LIABILITIES 4/		CORTO PLAZO / SHORT TERM		LARGO PLAZO / LONG TERM		TOTAL		OTHER 5/	
	Ene.2017	Ene.2018	Ene.2017	Ene.2018	Ene.2017	Ene.2018	Ene.2017	Ene.2018	Ene.2017	Ene.2018	Ene.2017	Ene.2018	Ene.2017	Ene.2018	Ene.2017	Ene.2018
CRÉDITO	8 935	9 262	908	972	6 356	6 396	11 177	12 924	1 147	671	4 138	3 671	5 284	4 342	-263	-636
SCOTIABANK	3 783	4 381	170	181	2 677	2 410	4 586	4 709	265	678	1 595	1 665	1 861	2 343	183	-80
CONTINENTAL	5 030	5 412	445	422	4 802	3 922	7 715	6 513	333	498	1 928	1 834	2 261	2 332	301	910
INTERBANK	2 153	2 311	446	575	2 539	1 804	4 003	3 806	65	94	1 181	1 380	1 246	1 474	-112	-590
CITIBANK	208	259	55	10	1 134	406	1 138	558	61	8	12	4	73	12	186	105
FINANCIERO	476	491	52	61	413	304	743	713	49	46	131	60	180	106	17	37
INTERAMERICANO	791	958	66	103	707	663	1 209	1 405	120	151	143	97	263	248	92	71
COMERCIO	33	45	9	11	86	62	111	98	17	21	0	0	17	21	-1	-1
MIBANCO	51	35	15	21	172	101	214	195	4	0	6	0	9	0	15	-38
GNB	268	306	4	7	172	156	403	423	0	19	35	10	35	29	7	17
FALABELLA	13	7	9	7	61	75	107	86	0	0	0	0	0	0	-24	3
SANTANDER	313	450	25	13	550	451	757	738	0	46	75	80	75	125	56	51
RIPLEY	0	0	1	1	12	3	6	5	0	0	0	0	0	0	6	-1
AZTECA	0	0	4	3	2	0	8	5	0	0	0	0	0	0	-2	-2
DEUTSCHE	0	0	0	0	0	0	0	0	0	0	0	0	0	0	0	0
CENCOSUD	0	0	0	0	2	0	1	1	0	0	0	0	0	0	1	0
ICBC	31	40	4	5	25	118	50	164	10	0	18	11	28	11	-18	-12
TOTAL	22 085	23 956	2 212	2 393	19 710	16 870	32 230	32 344	2 071	2 231	9 262	8 811	11 333	11 042	444	-168

1/ La información de este cuadro se ha actualizado en la Nota Semanal N° 7 (22 de febrero de 2018). El calendario anual de publicación de estas estadísticas se presenta en la página vii de la presente Nota.

A partir de la Nota Semanal N° 16 (27 de abril de 2012), los datos desde enero de 2001 no incluyen los saldos de activos y pasivos de las entidades del sistema bancario en liquidación.

2/ Equivalente a $[-(1)-(2)+(3)+(4)+(5)]$.

3/ Incluye depósitos de encaje y *overnight*.

4/ Incluye depósitos, adeudados y valores.

5/ Incluye con signo negativo los activos externos de largo plazo y el resto de otros activos de las empresas bancarias y; con signo positivo, el patrimonio y el resto de otros pasivos de las mismas instituciones.

Elaboración: Gerencia de Política Monetaria - Subgerencia de Diseño de Política Monetaria

OBLIGACIONES DE LAS SOCIEDADES DE DEPÓSITO CON EL SECTOR PÚBLICO /
LIABILITIES OF THE DEPOSITORY CORPORATIONS TO THE PUBLIC SECTOR

(Millones de soles y US dólares)^{1/} / (Millions of soles and US dollars)^{1/}

	MONEDA NACIONAL DOMESTIC CURRENCY					MONEDA EXTRANJERA (MILLONES DE US\$) FOREIGN CURRENCY (MILLIONS OF US\$)					TOTAL TOTAL					
	A. GOBIERNO NACIONAL NATIONAL GOVERNMENT	B. GOBIERNOS REGIONALES REGIONAL GOVERNMENTS	C. GOBIERNOS LOCALES LOCAL GOVERNMENTS	D. EMPRESAS PÚBLICAS PUBLIC CORPORATIONS	TOTAL SECTOR PÚBLICO (A+B+C+D)	A. GOBIERNO NACIONAL NATIONAL GOVERNMENT	B. GOBIERNOS REGIONALES REGIONAL GOVERNMENTS	C. GOBIERNOS LOCALES LOCAL GOVERNMENTS	D. EMPRESAS PÚBLICAS PUBLIC CORPORATIONS	TOTAL SECTOR PÚBLICO (A+B+C+D)	A. GOBIERNO NACIONAL NATIONAL GOVERNMENT	B. GOBIERNOS REGIONALES REGIONAL GOVERNMENTS	C. GOBIERNOS LOCALES LOCAL GOVERNMENTS	D. EMPRESAS PÚBLICAS PUBLIC CORPORATIONS	TOTAL SECTOR PÚBLICO (A+B+C+D)	
2015																2015
Dic.	41 896	682	1 743	3 552	47 873	14 629	11	15	468	15 123	91 780	721	1 795	5 147	99 443	Dec.
2016																2016
Ene.	39 262	956	1 950	4 580	46 747	14 535	16	16	263	14 830	89 697	1 012	2 006	5 491	98 207	Jan.
Feb.	38 161	1 056	2 104	4 540	45 861	14 607	13	15	374	15 009	89 578	1 102	2 158	5 856	98 694	Feb.
Mar.	39 847	1 042	2 025	4 436	47 349	15 646	11	19	386	16 062	91 947	1 078	2 088	5 723	100 835	Mar.
Abr.	42 831	985	1 889	4 044	49 748	15 735	10	18	364	16 128	94 442	1 019	1 949	5 237	102 648	Apr.
May.	42 676	979	1 774	3 769	49 198	15 342	6	20	541	15 910	94 379	1 000	1 841	5 593	102 813	May.
Jun.	42 688	887	1 716	3 753	49 044	15 467	7	21	568	16 063	93 574	908	1 786	5 622	101 890	Jun.
Jul.	41 343	916	1 610	3 549	47 418	16 321	7	21	559	16 909	96 183	940	1 683	5 427	104 232	Jul.
Ago.	40 689	833	1 762	3 771	47 054	15 961	12	21	524	16 518	94 797	875	1 832	5 547	103 051	Aug.
Set.	40 826	770	1 668	3 812	47 076	15 719	22	56	514	16 310	94 270	843	1 858	5 558	102 529	Sep.
Oct.	39 956	670	1 599	3 904	46 129	15 976	6	20	497	16 499	93 634	689	1 667	5 576	101 565	Oct.
Nov.	40 939	606	1 560	3 731	46 836	16 090	9	20	459	16 578	95 806	636	1 629	5 297	103 368	Nov.
Dic.	38 914	546	1 534	3 607	44 601	16 214	8	9	494	16 724	93 393	572	1 565	5 265	100 795	Dec.
2017																2017
Ene.	37 398	495	1 474	4 291	43 658	16 487	7	8	416	16 918	91 475	519	1 500	5 655	99 150	Jan.
Feb.	37 412	493	1 674	3 467	43 046	16 466	28	7	429	16 930	91 093	583	1 696	4 865	98 237	Feb.
Mar.	41 002	482	1 849	3 159	46 491	16 228	9	8	550	16 795	93 742	512	1 876	4 946	101 077	Mar.
Abr.	43 912	465	1 689	3 420	49 486	16 255	5	7	575	16 842	96 578	481	1 713	5 283	104 055	Apr.
May.	44 645	451	1 610	3 267	49 972	16 185	43	8	436	16 672	97 571	590	1 635	4 692	104 488	May.
Jun.	43 672	427	1 537	3 231	48 867	16 282	11	8	565	16 867	96 590	464	1 563	5 068	103 685	Jun.
Jul.	45 166	434	1 427	3 278	50 305	16 866	36	9	484	17 395	99 813	551	1 455	4 847	106 666	Jul.
Ago.	42 530	450	1 520	3 534	48 033	14 779	9	8	429	15 225	90 413	478	1 544	4 925	97 360	Aug.
Set.	42 848	417	1 594	3 593	48 452	14 660	9	8	357	15 034	90 786	445	1 621	4 760	97 612	Sep.
Oct.	42 158	388	1 549	3 775	47 870	14 478	4	7	322	14 811	89 210	403	1 572	4 823	96 007	Oct.
Nov.	42 011	391	1 597	3 942	47 942	14 191	5	7	322	14 526	87 849	407	1 621	4 984	94 861	Nov.
Dic.	51 819	366	1 604	4 509	58 298	10 274	5	23	319	10 621	85 106	382	1 679	5 542	92 709	Dec.
2018																2018
Ene.	48 433	409	1 747	4 641	55 230	10 211	5	17	321	10 554	81 311	426	1 803	5 675	89 216	Jan.

1/ La información de este cuadro se ha actualizado en la Nota Semanal N° 7 (22 de febrero de 2018). El calendario anual de publicación de estas estadísticas se presenta en la página vii de la presente Nota.
Se incluyen como obligaciones a los depósitos y valores cuyos titulares o poseedores sean organismos del sector público.
A partir de la Nota Semanal N° 16 (27 de abril de 2012), los datos desde enero de 2001 no incluyen los saldos de activos y pasivos de las entidades del sistema bancario en liquidación.

Elaboración: Gerencia de Política Monetaria - Subgerencia de Diseño de Política Monetaria

CRÉDITO NETO AL SECTOR PÚBLICO DE LAS SOCIEDADES DE DEPÓSITO /
CREDIT TO THE PUBLIC SECTOR OF THE DEPOSITORY CORPORATIONS

(Millones de soles)^{1/} / (Millions of soles)^{1/}

	2016				2017				2018				
	DICIEMBRE / DECEMBER			TOTAL	DICIEMBRE / DECEMBER			TOTAL	ENERO / JANUARY			TOTAL	
	Soles Domestic currency	US dólares Foreign currency (Mill. S/)	(Mill. US\$)		Soles Domestic currency	US dólares Foreign currency (Mill. S/)	(Mill. US\$)		Soles Domestic currency	US dólares Foreign currency (Mill. S/)	(Mill. US\$)		
TOTAL	-25 016	-53 184	-15 829	-78 200	-34 066	-28 761	-8 877	-62 827	-29 964	-28 520	-8 857	-58 484	TOTAL
1. <u>Gobierno Central</u>	<u>-14 265</u>	<u>-48 400</u>	<u>-14 405</u>	<u>-62 665</u>	<u>-21 409</u>	<u>-27 252</u>	<u>-8 411</u>	<u>-48 661</u>	<u>-17 266</u>	<u>-26 762</u>	<u>-8 311</u>	<u>-44 029</u>	1. <u>Central Government</u>
Activos	16 243	2 751	819	18 995	20 911	4 110	1 268	25 020	21 898	4 075	1 266	25 973	Assets
Pasivos	30 508	51 152	15 224	81 660	42 320	31 361	9 679	73 681	39 164	30 837	9 577	70 001	Liabilities
2. <u>Resto</u>	<u>-10 751</u>	<u>-4 784</u>	<u>-1 424</u>	<u>-15 535</u>	<u>-12 656</u>	<u>-1 510</u>	<u>-466</u>	<u>-14 166</u>	<u>-12 698</u>	<u>-1 758</u>	<u>-546</u>	<u>-14 456</u>	2. <u>Rest of public sector</u>
Activos	3 342	258	77	3 600	3 321	1 540	475	4 862	3 369	1 390	432	4 759	Assets
Pasivos	14 093	5 042	1 501	19 135	15 977	3 050	941	19 027	16 066	3 148	978	19 214	Liabilities
BANCO CENTRAL DE RESERVA	-22 350	-48 283	-14 370	-70 634	-34 895	-27 982	-8 636	-62 877	-33 448	-27 466	-8 530	-60 915	CENTRAL RESERVE BANK
1. <u>Gobierno Central</u>	<u>-22 350</u>	<u>-48 283</u>	<u>-14 370</u>	<u>-70 634</u>	<u>-34 895</u>	<u>-27 981</u>	<u>-8 636</u>	<u>-62 876</u>	<u>-33 448</u>	<u>-27 465</u>	<u>-8 530</u>	<u>-60 913</u>	1. <u>Central Government</u>
Activos 2/	704	1 934	575	2 638	645	1 943	600	2 588	645	1 913	594	2 558	Assets 2/
Pasivos	23 055	50 217	14 946	73 271	35 540	29 924	9 236	65 464	34 093	29 378	9 124	63 471	Liabilities
2. <u>Resto</u>	<u>0</u>	<u>0</u>	<u>0</u>	<u>0</u>	<u>0</u>	<u>-1</u>	<u>0</u>	<u>-2</u>	<u>0</u>	<u>-1</u>	<u>0</u>	<u>-2</u>	2. <u>Rest of public sector</u>
Activos	0	0	0	0	0	0	0	0	0	0	0	0	Assets
Pasivos	0	0	0	0	0	1	0	2	0	1	0	2	Liabilities
BANCO DE LA NACIÓN	724	-692	-206	32	2 213	-700	-216	1 513	4 176	-753	-234	3 424	BANCOS DE LA NACION
1. <u>Gobierno Central</u>	<u>3 960</u>	<u>-662</u>	<u>-197</u>	<u>3 298</u>	<u>5 736</u>	<u>-514</u>	<u>-159</u>	<u>5 222</u>	<u>7 595</u>	<u>-544</u>	<u>-169</u>	<u>7 051</u>	1. <u>Central Government</u>
Activos	8 208	219	65	8 427	10 197	884	273	11 081	10 722	877	272	11 599	Assets
Pasivos	4 248	881	262	5 129	4 461	1 398	432	5 859	3 127	1 421	441	4 548	Liabilities
2. <u>Resto</u>	<u>-3 236</u>	<u>-30</u>	<u>-9</u>	<u>-3 266</u>	<u>-3 523</u>	<u>-186</u>	<u>-57</u>	<u>-3 709</u>	<u>-3 418</u>	<u>-208</u>	<u>-65</u>	<u>-3 627</u>	2. <u>Rest of public sector</u>
Activos	338	0	0	338	84	0	0	84	86	0	0	86	Assets
Pasivos	3 574	30	9	3 605	3 607	186	57	3 793	3 504	208	65	3 713	Liabilities
RESTO DE SOCIEDADES DE DEPÓSITO	-3 389	-4 209	-1 253	-7 598	-1 384	-79	-24	-1 463	-692	-301	-94	-993	REST OF DEPOSITORY CORPORATIONS
1. <u>Gobierno Central</u>	<u>4 125</u>	<u>545</u>	<u>162</u>	<u>4 671</u>	<u>7 749</u>	<u>1 243</u>	<u>384</u>	<u>8 992</u>	<u>8 587</u>	<u>1 247</u>	<u>387</u>	<u>9 834</u>	1. <u>Central Government</u>
Activos	7 331	598	178	7 930	10 068	1 282	396	11 351	10 530	1 285	399	11 816	Assets
Pasivos	3 206	53	16	3 259	2 319	39	12	2 358	1 944	38	12	1 982	Liabilities
2. <u>Resto</u>	<u>-7 515</u>	<u>-4 754</u>	<u>-1 415</u>	<u>-12 268</u>	<u>-9 133</u>	<u>-1 323</u>	<u>-408</u>	<u>-10 455</u>	<u>-9 279</u>	<u>-1 549</u>	<u>-481</u>	<u>-10 827</u>	2. <u>Rest of public sector</u>
Activos	3 004	258	77	3 262	3 237	1 540	475	4 778	3 283	1 390	432	4 673	Assets
Pasivos	10 519	5 012	1 492	15 530	12 370	2 863	884	15 233	12 561	2 939	913	15 500	Liabilities

1/ La información de este cuadro se ha actualizado en la Nota Semanal N°7 (22 de febrero de 2018). El calendario anual de publicación de estas estadísticas se presenta en la página vii de la presente Nota.

A partir de la Nota Semanal N° 16 (27 de abril de 2012), los datos desde enero de 2001 no incluyen los saldos de activos y pasivos de las entidades del sistema bancario en liquidación.

2/ Incluye los bonos del Tesoro Público adquiridos por el BCRP en el mercado secundario, de acuerdo con el Artículo 61 de la Ley Orgánica del BCRP.

Elaboración: Gerencia de Política Monetaria - Subgerencia de Diseño de Política Monetaria

**DISTINTOS CONCEPTOS DE LA LIQUIDEZ INTERNACIONAL DEL BANCO CENTRAL DE RESERVA DEL PERÚ /
CONCEPTS OF CENTRAL RESERVE BANK OF PERU INTERNATIONAL LIQUIDITY**

(Millones de US dólares)^{1/} / (Millions of US dollars)^{1/}

	LIQUIDEZ TOTAL INTERNATIONAL ASSETS					RESERVAS INTERNACIONALES NETAS NET INTERNATIONAL RESERVES			POSICION DE CAMBIO NET INTERNATIONAL POSITION		Valuación contable del Oro US\$/Oz Troy Book value of gold US\$/Oz Troy		
	Depósitos 3/	Valores 4/	Oro y Plata 5/	Suscrip. FMI, BIS y FLAR	Otros 6/	Liquidez total	Activos Internac. (Reservas Brutas)	Obligac. Corto Pzo. Internac. (-)	Reservas Internac. Netas	Obligac. Corto Pzo. C/. Resid. (neto) (-)			Posición de Cambio 7/
	Deposits 3/	Securities 4/	Gold and Silver (market value) 5/	IMF and FLAR capital subscriptions	Others 6/	Total International Assets F= A+B+C+D+E	Gross International Reserves	Short term International Liabilities	Net International Reserves I=G-H	Short term Liabilities with residents (net) (-) J			Net International Position 7/ K=L-J
A	B	C	D	E	F	G	H	I	J	K			
2015													2015
Dic.	20 122	38 491	1 181	1 600	143	61 537	61 537	52	61 485	35 627	25 858	1 060	Dec.
2016													2016
Ene.	17 554	39 491	1 245	1 593	144	60 027	60 027	46	59 981	34 332	25 649	1 117	Jan.
Feb.	16 004	41 498	1 381	1 359	65	60 307	60 306	108	60 198	35 184	25 014	1 239	Feb.
Mar.	16 039	42 588	1 373	1 376	54	61 430	61 429	148	61 281	36 307	24 974	1 232	Mar.
Abr.	15 293	43 273	1 441	1 382	54	61 443	61 442	169	61 273	36 199	25 074	1 293	Apr.
May.	17 174	40 678	1 354	1 378	89	60 673	60 673	54	60 619	35 651	24 968	1 215	May
Jun.	16 508	39 967	1 475	1 376	286	59 612	59 611	47	59 564	34 197	25 367	1 323	Jun.
Jul.	17 757	40 403	1 495	1 367	129	61 151	61 150	64	61 086	33 775	27 311	1 341	Jul.
Ago.	17 717	41 219	1 459	1 373	72	61 840	61 839	70	61 769	34 418	27 351	1 308	Aug.
Set.	18 667	39 999	1 467	1 374	112	61 619	61 618	43	61 575	34 135	27 440	1 316	Sep.
Oct.	21 123	37 999	1 425	1 360	142	62 049	62 049	40	62 009	34 658	27 351	1 278	Oct.
Nov.	20 505	38 210	1 309	1 347	84	61 455	61 455	91	61 364	34 236	27 128	1 174	Nov.
Dic.	21 674	37 341	1 283	1 341	107	61 746	61 746	60	61 686	34 570	27 116	1 151	Dec.
2017													2017
Ene.	23 817	36 126	1 352	1 351	52	62 698	62 698	126	62 572	35 307	27 265	1 213	Jan.
Feb.	23 139	36 431	1 394	1 347	68	62 379	62 379	88	62 291	34 359	27 932	1 251	Feb.
Mar.	23 127	36 679	1 390	1 349	61	62 606	62 605	118	62 487	33 737	28 750	1 247	Mar.
Abr.	25 266	34 993	1 414	1 359	74	63 106	63 106	108	62 998	33 280	29 718	1 268	Apr.
May.	24 155	36 557	1 414	1 375	64	63 565	63 565	151	63 414	33 563	29 851	1 268	May
Jun.	23 950	35 953	1 394	1 381	109	62 787	62 787	186	62 601	33 067	29 534	1 250	Jun.
Jul.	25 549	34 811	1 416	1 395	68	63 239	63 239	189	63 050	32 530	30 520	1 270	Jul.
Ago.	21 466	37 742	1 474	1 403	72	62 157	62 157	152	62 005	29 507	32 498	1 322	Aug.
Set.	22 622	38 843	1 427	1 403	128	64 423	64 423	63	64 360	30 443	33 917	1 280	Sep.
Oct.	19 758	40 897	1 417	1 401	123	63 596	63 595	35	63 560	29 641	33 919	1 271	Oct.
Nov.	21 569	38 589	1 421	1 404	74	63 057	63 057	74	62 983	29 010	33 973	1 275	Nov.
Dic.	22 775	37 869	1 452	1 550	86	63 732	63 731	110	63 621	26 128	37 493	1 303	Dec
2018													2018
Ene.	23 297	37 987	1 497	1 575	57	64 413	64 413	123	64 290	26 263	38 027	1 343	Jan.
Feb. 07	18 965	41 090	1 464	1 570	106	63 195	63 195	87	63 108	25 132	37 976	1 314	Feb. 07
Feb. 15	17 851	41 619	1 510	1 574	53	62 607	62 606	276	62 330	24 312	38 018	1 354	Feb. 15

1/ La información de este cuadro se ha actualizado en la Nota Semanal N° 6 del 22 de febrero de 2018. El calendario anual de publicación de estas estadísticas se sienta en la página vii de esta Nota.

2/ La "Liquidez Total" es sin deducción alguna. En el concepto de "Reservas Brutas" no se considera la plata. En las "Reservas Netas" se deduce las obligaciones internacionales de corto y largo plazo. En la "Posición de Cambio" se deduce las obligaciones de corto y largo plazo con residentes.

3/ Comprende los "Depósitos" constituidos bajo la modalidades a la vista y a plazo en bancos del exterior.

Elaboración: Gerencia de Operaciones Internacionales
Subgerencia de Análisis de Inversiones Internacionales.

4/ Considera los "Valores" de corto y largo plazo emitidos por el Tesoro de los EE.UU., el Banco de Pagos Internacionales (BIS), organismos supranacionales, entidades públicas extranjeras y otros valores con respaldo soberano de gobiernos.

5/ El volumen físico de oro es 1,1 millones de onzas troy.

6/ Incluye principalmente los saldos activos del Convenio con la Asociación Latinoamericana de Integración (ALADI).

7/ Desde diciembre de 2014 se ha modificado la metodología de registro de las operaciones de reporte de monedas, de acuerdo al Reglamento de Operaciones de Reporte aplicable a las Empresas del Sistema Financiero (Resolución SBS N° 5790-2014, del 2 de setiembre de 2014).

FUENTES DE VARIACIÓN DE LA EMISIÓN PRIMARIA / SOURCES OF VARIATION OF THE MONETARY BASE

(Millones de soles)^{1/} / (Millions of soles)^{1/}

	2014					2015					2016					2017					2018			Flujo anual	
	Flujo anual	I	II	III	IV	Flujo anual	I	II	III	IV	Flujo anual	I	II	III	IV	Flujo anual	I	II	III	IV	Flujo anual	Ene.	Feb.15		
FLUJO DE EMISIÓN PRIMARIA (I+II)	1 928	-5 969	-1 619	-71	5 084	-2 574	-2 983	-346	2 161	3 251	2 083	-3 057	1 526	445	4 918	3 833	-2 342	57	-2 285	1 416	3	1 416	3	1 416	
I. OPERACIONES CAMBIARIAS	-14 822	-10 089	-10 924	-5 752	-1 335	-28 100	-4 456	599	6 631	9	2 783	4 447	1 990	13 456	11 217	31 111	1 413	3	1 416	3	1 416	3	1 416		
1. COMPRAS NETAS EN MESA	-12 178	-8 608	-7 979	-5 258	-3 764	-25 609	-4 468	1 443	5 344	0	2 319	3 364	1 687	11 461	479	16 991	590	0	590	0	590	0	590		
a. Compras	56	0	0	0	0	0	0	1 514	5 344	0	6 858	3 364	1 687	11 461	479	16 991	590	0	590	0	590	0	590		
b. Ventas	12 233	8 608	7 979	5 258	3 764	25 609	4 468	71	0	0	4 540	0	0	0	0	0	0	0	0	0	0	0	0		
2. SECTOR PÚBLICO	-2 740	0	-157	0	2 415	2 258	0	-856	-201	0	-1 057	928	0	0	12 531	13 459	0	0	0	0	0	0	0		
a. Deuda externa	0	0	0	0	0	0	0	0	0	0	0	0	0	0	0	0	0	0	0	0	0	0	0		
b. Otros	-2 740	0	-157	0	2 415	2 258	0	-856	-201	0	-1 057	928	0	0	12 531	13 459	0	0	0	0	0	0	0		
3. OTROS 3/	97	-1 481	-2 788	-493	14	-4 749	12	1 489	9	1 522	155	304	1 995	-1 793	661	823	3	826	3	826	3	826			
II. RESTO DE OPERACIONES MONETARIAS	16 750	4 120	9 305	5 681	6 420	25 526	1 473	-945	-4 471	3 242	-700	-7 504	-464	-13 011	-6 299	-27 279	-3 755	54	-3 702	54	-3 702	54	-3 702		
1. SISTEMA FINANCIERO	8 950	7 300	6 336	8 253	-1 684	20 205	-300	-285	-1 015	224	-1 376	-2 095	-159	-4 402	27	-6 629	-4 110	0	-4 110	0	-4 110	0	-4 110		
a. Créditos por regulación monetaria	0	0	0	0	0	0	0	0	0	0	0	0	0	0	0	0	0	0	0	0	0	0	0		
b. Compra temporal de títulos valores	350	3 600	-2 269	403	-534	1 200	-400	-1 085	-415	1 499	-401	-600	3 013	-2 052	2 960	3 321	-3 310	0	-3 310	0	-3 310	0	-3 310		
c. Operaciones de reporte de monedas	8 600	3 700	8 605	7 850	-1 150	19 005	100	800	-600	-1 275	-975	-1 495	-3 172	-2 350	-2 933	-9 950	-800	0	-800	0	-800	0	-800		
d. Venta temporal de títulos valores	0	0	0	0	0	0	0	0	0	0	0	0	0	0	0	0	0	0	0	0	0	0	0		
2. VALORES DEL BCRP	3 938	-2 113	2 555	-7 085	2 208	-4 435	-1 507	4 878	-8 647	4 106	-1 170	-6 400	3 187	-8 651	3 652	-8 213	-2 461	-1 560	-4 021	-1 560	-4 021	-1 560			
a. Sector público	-1 059	160	250	116	283	808	-35	1 423	-1 899	-70	-582	169	949	826	806	2 751	-353	-50	-402	-50	-402	-50			
b. Sector privado 4/	4 997	-2 273	2 306	-7 200	1 925	-5 243	-1 471	3 455	-6 747	4 176	-588	-6 570	2 237	-9 477	2 846	-10 964	-2 109	-1 510	-3 619	-1 510	-3 619				
3. DEPÓSITOS DE INTERMEDIARIOS FINANCIEROS	2 080	189	141	-2 294	1 865	-99	-320	-307	707	-1 063	-982	1 328	-45	-2 248	1 470	505	-832	-2 626	-3 458	-2 626	-3 458				
4. DEPÓSITOS PÚBLICOS	158	-2 297	-448	5 540	2 998	5 793	2 379	-4 276	4 168	-44	2 227	-744	-3 311	2 205	-11 853	-13 702	3 428	4 060	7 488	4 060					
a. Sector público no financiero	-517	-2 390	-1 584	5 361	3 712	5 098	393	-3 515	1 376	2 453	707	-2 962	-3 276	1 569	-7 840	-12 509	1 473	3 509	4 982	3 509					
b. Banco de la Nación	675	93	1 136	180	-713	695	1 986	-760	2 791	-2 497	1 520	2 218	-35	636	-4 013	-1 194	1 955	551	2 506	551					
5. OTROS	1 623	1 041	722	1 267	1 032	4 062	1 221	-956	316	19	600	407	-135	84	405	760	219	180	399	180					

NOTA: SALDOS A FIN DE PERÍODO (Millones de soles)

	2014		2015		
	Dic.	Mar.	Jun.	Set.	Dic.
1. EMISIÓN PRIMARIA	53 865	47 896	46 278	46 207	51 291
2. SISTEMA FINANCIERO (a+b-c)	9 900	17 200	23 536	31 789	30 105
a. Créditos por regulación monetaria	0	0	0	0	0
b. Compra temporal de títulos valores	1 300	4 900	2 631	3 034	2 500
c. Operaciones de reporte de monedas	8 600	12 300	20 905	28 755	27 605
d. Venta temporal de títulos valores	0	0	0	0	0
3. VALORES DEL BCRP	18 202	20 290	17 728	24 808	22 790
a. <u>Certificados de depósito del BCRP (CDBCRP)</u>	15 575	18 343	16 583	16 597	15 380
i. Sector público	4 725	4 565	4 315	4 199	3 917
ii. Sector privado	10 851	13 779	12 268	12 397	11 464
b. <u>Certificados de depósito reajustables del BCRP (CDR) 5/</u>	2 627	1 947	1 145	8 212	7 249
4. DEPÓSITOS DE INTERMEDIARIOS FINANCIEROS	1 016	827	686	2 980	1 115
i. Facilidades de depósito	1 016	827	686	304	275
ii. Otros depósitos	0	0	0	2 676	840
5. DEPÓSITOS PÚBLICOS	36 488	38 784	39 233	33 693	30 694

2016				
Mar.	Jun.	Set.	Dic.	
48 308	47 963	50 123	53 375	
29 805	29 520	28 505	28 729	
0	0	0	0	
2 100	1 015	600	2 099	
27 705	28 505	27 905	26 630	
0	0	0	0	
23 750	19 174	27 875	23 757	
15 990	16 123	27 275	22 964	
3 952	2 529	4 428	4 499	
12 039	13 595	22 847	18 466	
7 598	3 051	600	792	
1 435	1 741	1 034	2 097	
1 435	676	135	2 097	
0	1 066	900	0	
28 315	32 591	28 423	28 467	

2017			
Mar.	Jun.	Set.	Dic.
50 318	51 844	52 289	57 207
26 634	26 475	22 073	22 100
0	0	0	0
1 499	4 512	2 460	5 420
25 135	21 963	19 613	16 680
0	0	0	0
30 168	26 983	35 634	31 976
29 950	26 783	33 439	30 747
4 329	3 380	2 554	1 747
25 621	23 403	30 886	29 000
148	0	0	829
769	814	3 062	1 592
632	814	327	1 592
137	0	2 735	0
29 211	32 522	30 316	42 169

2018	
Ene.	Feb.15
54 865	54 922
17 990	17 990
0	0
2 110	2 110
15 880	15 880
0	0
34 431	35 997
32 380	32 888
2 100	2 149
30 280	30 739
823	1 882
2 424	5 050
310	275
2 114	4 775
38 741	34 681

NOTE: END OF PERIOD STOCKS (Millions of soles)

1. MONETARY BASE	54 865	54 922
2. FINANCIAL SYSTEM (a+b-c)	17 990	17 990
a. Credits of monetary regulation	0	0
b. Reverse repos	2 110	2 110
c. Foreign exchange swaps	15 880	15 880
d. Repos	0	0
3. CENTRAL BANK CERTIFICATES	34 431	35 997
a. <u>BCRP Certificates of Deposit (CDBCRP)</u>	32 380	32 888
i. Public Sector	2 100	2 149
ii. Private Sector	30 280	30 739
b. <u>BCRP Indexed Certificates of Deposit (CDR) 5/</u>	823	1 882
4. DEPOSITS OF FINANCIAL INTERMEDIARIES	2 424	5 050
i. Deposit facilities	310	275
ii. Other deposits	2 114	4 775
5. DEPOSITS OF THE PUBLIC SECTOR	38 741	34 681

1/ La información de este cuadro se ha actualizado en la Nota Semanal N° 7 (22 de febrero de 2018). El calendario anual de publicación de estas estadísticas se presenta en la página vii de la presente Nota.

2/ Variaciones con respecto al saldo de cierre del mes anterior.

3/ Incluye las operaciones de compra temporal de moneda extranjera (swaps) y de los certificados de depósitos liquidables en dólares del BCRP (CDLD BCRP).

4/ Incluye los valores del BCRP adquiridos por las entidades financieras y aquellas en poder de no residentes.

5/ Los saldos de los certificados de depósito reajustables (CDR) están indexados al tipo de cambio.

Elaboración: Gerencia de Política Monetaria - Subgerencia de Diseño de Política Monetaria.

VARIACIÓN DE LAS RESERVAS INTERNACIONALES NETAS DEL BANCO CENTRAL DE RESERVA DEL PERÚ / VARIATION OF THE NET INTERNATIONAL RESERVES OF THE CENTRAL RESERVE BANK OF PERÚ

(Millones de US dólares)^{1/} / (Millions of US dollars)^{1/}

	2014					2015					2016					2017					2018			
	Flujo anual	I	II	III	IV	Flujo anual	I	II	III	IV	Flujo anual	I	II	III	IV	Flujo anual	I	II	III	IV	Flujo anual	2018		
																						Ene.31	Feb.15	
VARIACIÓN DE RIN (I+II)	-3 355	-985	-1 306	1 422	45	-823	-204	-1 717	2 011	111	201	802	114	1 759	-739	1 936	669	-1 959	-1 291	VARIATION OF THE NIR (I+II)				
I. OPERACIONES CAMBIARIAS	-5 128	-3 269	-3 471	-1 768	-410	-8 918	-1 279	183	2 022	3	928	1 367	615	4 157	3 465	9 604	441	1	442	I. FOREIGN EXCHANGE OPERATIONS				
1. COMPRAS NETAS EN MESA	-4 208	-2 790	-2 535	-1 618	-1 121	-8 064	-1 283	440	1 629	0	786	1 037	520	3 541	148	5 246	184	0	184	1. OVER THE COUNTER				
a. Compras	20	0	0	0	0	0	0	461	1 629	0	2 090	1 037	520	3 541	148	5 246	184	0	184	a. Purchases				
b. Ventas	4 228	2 790	2 535	1 618	1 121	8 064	1 283	21	0	0	1 304	0	0	0	0	0	0	0	0	b. Sales				
2. SECTOR PÚBLICO	-955	0	-50	0	707	657	0	-261	-60	0	-321	282	0	0	3 870	4 152	0	0	0	2. OPERATIONS WITH THE PUBLIC SECTOR				
a. Deuda Externa	0	0	0	0	0	0	0	0	0	0	0	0	0	0	0	0	0	0	0	a. External public debt				
b. Otros	-955	0	-50	0	707	657	0	-261	-60	0	-321	282	0	0	3 870	4 152	0	0	0	b. Other net purchases				
3. OTROS 3/	35	-479	-886	-150	4	-1 511	4	453	3	463	48	95	617	-552	207	257	1	258	3. OTHERS 3/					
II. RESTO DE OPERACIONES	1 773	2 285	2 164	3 190	455	8 095	1 075	-1 900	-11	108	-727	-565	-501	-2 399	-4 204	-7 669	228	-1 960	-1 733	II. REST OF OPERATIONS				
1. DEPÓSITOS DE INTERMEDIARIOS FINANCIEROS 4/	1 265	1 917	2 262	1 808	923	6 911	-240	-1 787	-491	-104	-2 623	-449	-464	-1 467	-211	-2 591	200	-1 910	-1 710	1. DEPOSITS OF FINANCIAL INTERMEDIARIES 4/				
a. Empresas Bancarias	887	2 055	2 291	1 753	827	6 927	-288	-2 050	-435	-133	-2 905	-335	-179	-1 632	-98	-2 243	210	-1 829	-1 619	a. Deposits of the commercial banks				
b. Banco de la Nación	52	-31	-40	-25	33	-63	26	185	2	82	296	-62	-226	187	-120	-221	-17	14	-3	b. Deposits of Banco de la Nacion				
c. Otros	326	-107	12	80	63	47	21	77	-58	-53	-13	-52	-59	-23	7	-128	7	-95	-87	c. Others				
2. DEPÓSITOS PÚBLICOS	1 161	805	-288	1 581	-417	1 681	854	-282	454	439	1 465	-321	-175	-1 180	-4 040	-5 716	-55	-51	-107	2. DEPOSITS OF THE PUBLIC SECTOR				
3. CRÉDITO A LAS EMPRESAS BANCARIAS 5/	0	0	0	0	0	0	0	0	0	0	0	0	0	0	0	0	0	0	0	3. CREDIT TO THE COMMERCIAL BANKS 5/				
4. POR VALUACIÓN 6/	-1 177	-542	94	-282	-166	-896	265	121	-31	-324	32	173	41	91	1	307	21	-33	-12	4. VALUATION 6/				
5. INTERESES GANADOS 7/	551	108	95	94	92	388	93	93	95	100	381	113	130	147	154	543	60	4	64	5. EARNED INTERESTS 7/				
6. INTERESES PAGADOS 7/	-1	0	0	0	0	0	0	0	0	0	-1	-1	-1	-1	-1	-4	-1	0	-1	6. PAID INTERESTS 7/				
7. OTRAS OPERACIONES NETAS	-26	-4	0	-10	24	11	103	-45	-38	-3	18	-80	-31	11	-106	-207	2	30	32	7. OTHER NET OPERATIONS				

NOTA: SALDOS A FIN DE PERIODO (Millones de US dólares)	2014					2015					2016					2017					2018	
	Dic.	Mar.	Jun.	Set.	Dic.	Mar.	Jun.	Set.	Dic.	Mar.	Jun.	Set.	Dic.	Mar.	Jun.	Set.	Dic.	Mar.	Jun.	Set.	Dic.	Ene.31
1. RESERVAS INTERNACIONALES NETAS	62 308	61 323	60 017	61 439	61 485	61 281	59 564	61 575	61 686	62 487	62 601	64 360	63 621	64 290	62 330							
2. DEPÓSITOS DE INTERMEDIARIOS FINANCIEROS 4/	15 649	17 566	19 828	21 636	22 559	22 319	20 532	20 041	19 937	19 488	19 024	17 556	17 345	17 546	15 636							
a. Depósitos de Empresas Bancarias	14 881	16 936	19 227	20 981	21 807	21 520	19 470	19 035	18 903	18 567	18 389	16 757	16 660	16 870	15 041							
b. Depósitos del Banco de la Nación	145	114	74	49	82	108	293	295	378	316	90	277	157	140	154							
3. DEPÓSITOS DEL SECTOR PÚBLICO EN EL BCRP	11 919	12 725	12 437	14 018	13 601	14 454	14 172	14 627	15 065	14 744	14 569	13 389	9 349	9 294	9 242							
a. Depósitos por privatización	3	11	11	12	12	14	15	268	1	2	2	2	2	2	2							
b. PROMCEPRI 8/	0	0	0	0	0	0	0	0	0	0	0	0	0	0	0							
c. Fondo de Estabilización Fiscal (FEF)	9 159	9 165	9 168	9 169	7 902	7 904	8 165	8 255	8 258	8 260	8 261	8 262	6 398	6 394	6 390							
d. Otros depósitos del Tesoro Público 9/	2 720	3 523	3 241	4 826	5 667	6 527	5 990	6 103	6 687	6 437	6 278	5 065	2 835	2 727	2 756							
e. Fondos administrados por la ONP 10/	0	0	0	0	0	0	0	0	0	0	0	0	0	0	0							
f. COFIDE	37	25	18	12	19	9	2	1	120	46	27	59	113	170	94							
g. Resto	0	0	0	0	0	0	0	0	0	0	0	0	0	0	0							

NOTE: END OF PERIOD STOCKS (Millions of US dollars)	2018	
	Ene.31	Feb.15
1. NET INTERNATIONAL RESERVES	64 290	62 330
2. DEPOSITS OF FINANCIAL INTERMEDIARIES 4/	17 546	15 636
a. Deposits of commercial banks	16 870	15 041
b. Deposits of Banco de la Nacion	140	154
3. DEPOSITS OF THE PUBLIC SECTOR AT THE BCRP	9 294	9 242
a. Privatization deposits	2	2
b. PROMCEPRI 8/	0	0
c. Fiscal Stabilization Fund (FSF)	6 394	6 390
d. Other deposits of Public Treasury 9/	2 727	2 756
e. Funds administered by ONP 10/	0	0
f. COFIDE	170	94
g. Rest	0	0

- 1/ La información de este cuadro se ha actualizado en la Nota Semanal N° 7 (22 de febrero de 2018). El calendario anual de publicación de estas estadísticas se presenta en la página vii de la presente Nota.
- 2/ Flujos con respecto al saldo de cierre del mes anterior.
- 3/ Incluye las operaciones de compra temporal de moneda extranjera (swaps) y de los certificados de depósito liquidables en dólares del BCRP (CDD BCRP).
- 4/ Incluye otras obligaciones con el sistema financiero.
- 5/ Incluye las operaciones de reporte de títulos valores en moneda extranjera.
- 6/ Incluye los flujos financieros por las variaciones de las cotizaciones del oro y de las divisas con respecto al US dólar. Asimismo, a partir del 31 de diciembre de 2007, incluye las fluctuaciones en el precio de mercado de las tenencias del BCRP de los valores de las entidades internacionales.
- 7/ A partir del 31 de diciembre de 2007, el registro de los intereses sobre las reservas internacionales netas cambia del método de contabilidad en base caja a base devengada.
- 8/ Comisión de Promoción de las Concesiones Privadas (Decreto Legislativo No. 839).
- 9/ Considera las otras cuentas del Ministerio de Economía y Finanzas.
- 10/ Comprende el Fondo de Consolidación de Reservas Previsionales (FCR).

Elaboración: Gerencia de Política Monetaria - Subgerencia de Diseño de Política Monetaria.

**EVOLUCIÓN DEL SALDO DE LOS CERTIFICADOS DE DEPÓSITO DEL BANCO CENTRAL DE RESERVA DEL PERÚ /
EVOLUTION OF CERTIFICATES OF DEPOSIT BALANCES OF THE CENTRAL RESERVE BANK OF PERÚ**

(Millones de soles)^{1/ 2/} / (Millions of soles)^{1/ 2/}

	PLAZO / TERM															TOTAL			Tasa de interés			
	1 día - 3 meses			4 - 6 meses			7 meses - 1 año			Mas de 1 año - 2 años			Mas de 2 años						Interest rates			
	C	V	S	C	V	S	C	V	S	C	V	S	C	V	S	C	V	S	Saldo	Colocación		
1 day - 3 months			4 - 6 months			7 months - 1 year			More than 1 year - 2 years			More than 2 years			TOTAL			CD BCRP	mes CD BCRP			
<u>2015</u>																						<u>2015</u>
Dic.	28 925	31 331	3 401	1 227	1 430	2 732	480	278	5 022	150	400	5 227	-	-	-	30 942	33 422	16 364	3,8%	3,7%	Dec.	
<u>2016</u>																						<u>2016</u>
Ene.	51 699	49 097	5 847	1 159	650	3 202	720	820	5 042	120	500	4 847	-	-	-	53 603	51 030	18 937	3,9%	3,9%	Jan.	
Feb.	34 636	35 252	5 381	249	131	3 320	828	500	5 370	90	400	4 537	-	-	-	36 063	36 283	18 607	4,0%	4,2%	Feb.	
Mar.	8 458	10 293	3 546	108	250	3 178	95	300	5 166	125	400	4 262	-	-	-	8 786	11 243	16 150	4,1%	4,2%	Mar.	
Abr.	7 550	9 344	1 752	620	200	3 598	1 820	571	6 414	1 620	400	5 482	-	-	-	11 610	10 515	17 245	4,3%	4,4%	Apr.	
May.	24 043	24 593	1 202	350	335	3 773	814	200	7 028	320	400	5 402	-	-	-	25 527	25 368	17 404	4,4%	4,1%	May.	
Jun.	11 174	10 108	1 066	490	1 257	3 036	721	400	7 378	590	312	5 710	-	-	-	11 879	10 695	17 189	4,5%	4,1%	Jun.	
Jul.	18 224	19 365	4 058	450	169	2 387	150	-	8 938	100	-	8 379	-	-	-	18 924	19 534	23 762	4,5%	4,1%	Jul.	
Ago.	29 968	27 510	5 259	750	246	3 391	1 350	200	10 338	1 534	400	9 513	-	-	-	32 968	28 356	28 500	4,6%	4,2%	Aug.	
Set.	26 144	27 477	3 925	387	111	3 667	730	200	10 868	480	278	9 715	-	-	-	27 742	28 066	28 175	4,7%	4,2%	Set.	
Oct.	5 548	7 147	2 326	450	620	3 497	620	200	11 288	920	250	10 385	-	-	-	7 538	8 217	27 495	4,7%	4,2%	Oct.	
Nov.	2 000	2 926	1 400	120	350	3 267	90	720	10 658	150	200	10 335	-	-	-	2 360	4 196	25 659	4,7%	3,9%	Nov.	
Dic.	8 471	9 871	-	320	1 320	2 267	290	480	10 468	90	195	10 230	-	-	-	9 171	11 866	22 964	4,8%	4,0%	Dec.	
<u>2017</u>																						
Ene.	35 880	31 930	3 950	1 150	140	3 277	220	820	9 868	461	400	10 291	-	-	-	37 711	33 290	27 385	4,7%	4,2%	Jan.	
Feb.	41 193	36 861	8 282	620	850	3 047	120	828	9 159	520	195	10 616	-	-	-	42 453	38 734	31 105	4,6%	4,1%	Feb.	
Mar.	18 740	19 090	4 933	740	387	3 430	1 220	95	10 314	970	207	11 409	-	-	-	21 670	19 779	30 086	4,7%	4,0%	Mar.	
Abr.	16 101	17 734	3 300	920	420	3 930	1 190	1 820	9 684	720	106	12 022	-	-	-	18 931	20 081	28 937	4,6%	3,8%	Apr.	
May.	9 339	9 936	2 702	970	150	4 750	770	814	9 640	250	83	12 189	-	-	-	11 329	10 983	29 282	4,6%	3,7%	May.	
Jun.	5 300	7 869	133	520	320	4 950	520	620	9 540	120	150	12 159	-	-	-	6 460	8 959	26 783	4,6%	3,5%	Jun.	
Jul.	6 513	5 613	1 034	150	1 120	3 980	90	2 140	7 490	120	120	12 159	-	-	-	6 873	8 993	24 663	4,5%	3,7%	Jul.	
Ago.	45 902	37 997	8 939	3 269	520	6 729	220	1 600	6 110	120	90	12 189	-	-	-	49 511	40 207	33 967	4,1%	3,5%	Aug.	
Set.	86 182	88 089	7 031	5 020	900	10 849	729	730	6 110	120	125	12 184	-	-	-	92 051	89 844	36 174	4,1%	3,4%	Set.	
Oct.	38 192	37 855	7 369	2 592	920	12 521	696	620	6 186	135	1 620	10 699	-	-	-	41 616	41 015	36 774	4,0%	3,4%	Oct.	
Nov.	34 677	36 776	5 269	1 358	970	12 909	165	90	6 261	139	320	10 518	-	-	-	36 339	38 156	34 957	3,9%	3,2%	Nov.	
Dic.	11 529	14 887	1 911	275	520	12 664	153	290	6 124	150	620	10 048	-	-	-	12 107	16 317	30 747	4,0%	3,0%	Dec.	
<u>2018</u>																						
Ene.	32 480	30 787	5 404	2 265	60	14 839	1 091	190	7 057	135	1 860	7 194	-	-	-	35 970	32 897	34 494	3,6%	2,9%	Jan.	
Feb. 6	1 000	2 114	4 290	488	1 310	14 017	130	120	7 067	-	-	7 194	-	-	-	1 618	3 544	32 568	3,6%	2,8%	Feb. 6	
Feb. 13	14 260	10 848	7 702	1 888	1 870	14 857	1 208	150	8 116	356	1 534	6 016	-	-	-	17 094	12 972	36 690	3,4%	2,9%	Feb. 13	
Feb. 20	29 599	28 339	6 663	2 588	1 870	15 557	1 872	150	8 779	769	1 534	6 429	-	-	-	34 827	31 893	37 428	3,4%	2,9%	Feb. 20	

1/ La información de este cuadro se ha actualizado en la Nota Semanal N°7 (22 de Febrero de 2018). El calendario anual de publicación de estas estadísticas se presenta en la página vii de esta Nota.

2/ Las cifras incluyen los Certificados de Depósito con Negociación Restringida, los Certificados de Depósito con tasa Variable y los depósitos a plazo. Las colocaciones y vencimientos de los certificados y depósitos corresponden a flujos acumulados en el mes. Los saldos son a fin de período.

Nota: C=Colocación/Placement; V=Vencimiento/Maturity; S=Saldo/Balance.

Elaboración: Gerencia de Operaciones Monetarias y Estabilidad Financiera - Subgerencia de Operaciones de Política Monetaria.

**MONTO NOMINAL DE CERTIFICADOS Y DEPÓSITOS DEL BANCO CENTRAL /
NOMINAL AMOUNT OF CERTIFICATES AND DEPOSITS ISSUED BY THE CENTRAL BANK /**

(Millones de soles)^{1/} / (Millions of soles)^{1/}

	EMITIDO ISSUED	CD BCRP VENCIDO MATURED	SALDO OUTSTANDING	EMITIDO ISSUED	CDR BCRP VENCIDO MATURED	SALDO OUTSTANDING	EMITIDO ISSUED	CDLD BCRP VENCIDO MATURED	SALDO OUTSTANDING	EMITIDO ISSUED	CDV BCRP VENCIDO MATURED	SALDO OUTSTANDING	EMITIDO ISSUED	DP BCRP VENCIDO MATURED	SALDO OUTSTANDING	
2015	23 257	23 452	15 380	19 525	15 056	7 059	0	0	0	160	0	160	237 841	237 001	840	2015
Dic.	2 557	4 958	15 380	2 324	2 584	7 059	0	0	0	0	0	160	28 224	28 481	840	Dec.
2016	33 753	26 169	22 964	12 766	19 021	805	0	0	0	0	160	0	248 517	249 357	0	2016
Ene.	3 971	3 650	15 701	3 454	2 863	7 650	0	0	0	0	0	160	49 902	47 666	3 076	Jan.
Feb.	3 194	1 148	17 747	3 323	2 960	8 014	0	0	0	0	0	160	31 828	34 204	700	Feb.
Mar.	328	2 085	15 990	1 346	1 403	7 956	0	0	0	0	0	160	8 958	9 658	0	Mar.
Abr.	4 060	2 965	17 085	795	3 666	5 085	0	0	0	0	0	160	7 550	7 550	0	Apr.
May.	1 484	2 367	16 202	1 163	2 277	3 971	0	0	0	160	0	0	24 043	22 841	1 202	May
Jun.	1 890	1 969	16 123	480	1 346	3 105	0	0	0	0	0	0	11 174	11 310	1 066	Jun.
Jul.	7 469	2 589	21 003	100	1 462	1 743	0	0	0	0	0	0	41 923	40 230	2 758	Jul.
Ago.	5 685	1 446	25 242	200	1 163	780	0	0	0	0	0	0	32 002	31 502	3 258	Aug.
Set.	2 622	589	27 275	400	580	600	0	0	0	0	0	0	25 119	27 477	900	Sep.
Oct	1 990	1 770	27 495	700	200	1 100	0	0	0	0	0	0	5 548	6 447	0	Oct.
Nov.	360	2 696	25 159	805	400	1 505	0	0	0	0	0	0	2 000	1 500	500	Nov.
Dic.	700	2 895	22 964	0	700	805	0	0	0	0	0	0	8 471	8 971	0	Dec.
2017	41 414	33 631	30 747	1 210	1 180	835	4 715	4 315	400	0	0	0	338 478	338 478	0	2017
Ene.	3 978	1 360	25 582	225	805	225	0	0	0	0	0	0	33 734	31 930	1 803	Jan.
Feb.	4 796	1 873	28 505	0	0	225	0	0	0	0	0	0	37 657	36 861	2 600	Feb.
Mar.	4 370	2 925	29 950	150	225	150	70	0	70	0	0	0	17 390	19 854	137	Mar.
Abr.	2 830	4 643	28 137	0	0	150	1 050	0	1 120	0	0	0	16 101	15 438	800	Apr.
May.	2 324	2 747	27 713	0	150	0	200	70	1 250	0	0	0	9 005	8 236	1 569	May.
Jun.	1 160	2 090	26 783	0	0	0	0	1 050	200	0	0	0	5 300	6 869	0	Jun.
Jul.	360	3 380	23 763	0	0	0	0	200	0	0	0	0	6 513	5 613	900	Jul.
Ago.	6 639	2 344	28 058	0	0	0	1 095	0	1 095	0	0	0	47 916	43 051	5 765	Aug.
Set.	7 136	1 755	33 439	0	0	0	1 100	0	2 195	0	0	0	82 621	85 651	2 735	Sep.
Oct.	3 743	3 506	33 677	0	0	0	800	1 095	1 900	0	0	0	37 872	37 510	3 098	Oct.
Nov	2 950	2 980	33 647	0	0	0	400	1 100	1 200	0	0	0	33 389	35 176	1 310	Nov
Dic	1 128	4 028	30 747	835	0	835	0	800	400	0	0	0	10 979	12 289	0	Dec
2018	10 525	7 944	33 328	1 887	835	1 887	1 228	400	1 228	0	0	0	62 165	58 065	4 100	2018
Ene.	5 296	3 663	32 380	0	0	835	1 228	400	1 228	0	0	0	32 567	30 453	2 114	Jan.
Feb. 01-06	618	1 430	31 568	110	0	945	0	0	1 228	0	0	0	1 000	2 114	1 000	Feb. 01-06
Feb. 07-13	2 834	2 851	31 551	1 747	0	2 692	0	0	1 228	0	0	0	14 260	10 121	5 139	Feb. 07-13
Feb. 14-20	1 777	0	33 328	30	835	1 887	0	0	1 228	0	0	0	14 339	15 377	4 100	Feb. 14-20

1/ La información de este cuadro se ha actualizado en la Nota Semanal N° 7 (22 de Febrero de 2018).

CD BCRP : Certificado de Depósitos del BCRP
 CDR BCRP : Certificado de Depósitos Reajustables del BCRP
 CDLD BCRP : Certificado de Depósitos Liquidables en Dólares del BCRP
 CDV BCRP : Certificado de Depósitos a Tasa Variable del BCRP
 DP BCRP : Depósito a Plazo del BCRP

Elaboración: Gerencia de Operaciones Monetarias y Estabilidad Financiera - Subgerencia de Operaciones de Política Monetaria.

REPOS DEL BANCO CENTRAL Y DEPÓSITOS PÚBLICOS /
CENTRAL BANK REPOS AND DEPOSITS OF THE PUBLIC SECTOR /

(Millones de soles)^{1/} / (Millions of soles)^{1/}

	REPO DE VALORES 2/ SECURITIES' REPO			REPO MONEDAS REGULAR FX REPO - REGULAR			REPO MONEDAS SUSTITUCIÓN FX REPO - SUBSTITUTION			REPO MONEDAS EXPANSIÓN FX REPO - EXPANSION			DEPÓSITOS PÚBLICOS 3/ DEPOSITS OF PUBLIC SECTOR			
	EMITIDO ISSUED	VENCIDO MATURED	SALDO OUTSTANDING	EMITIDO ISSUED	VENCIDO MATURED	SALDO OUTSTANDING	EMITIDO ISSUED	VENCIDO MATURED	SALDO OUTSTANDING	EMITIDO ISSUED	VENCIDO MATURED	SALDO OUTSTANDING	EMITIDO ISSUED	VENCIDO MATURED	SALDO OUTSTANDING	
2015	117 067	115 867	2 500	14 400	8 100	14 900	4 805	0	4 805	7 900	0	7 900	4 750	1 600	3 150	2015
Dic.	8 000	8 034	2 500	3 550	4 600	14 900	4 805	0	4 805	7 900	0	7 900	800	1 300	3 150	Dec.
2016	77 431	77 832	2 099	5 037	6 012	13 925	0	0	4 805	0	0	7 900	2 900	4 450	1 600	2016
Ene.	750	1 350	1 900	300	800	14 400	0	0	4 805	0	0	7 900	500	0	3 650	Jan.
Feb.	700	700	1 900	0	400	14 000	0	0	4 805	0	0	7 900	0	850	2 800	Feb.
Mar.	7 550	7 350	2 100	1 000	0	15 000	0	0	4 805	0	0	7 900	300	0	3 100	Mar.
Abr.	6 520	5 820	2 800	1 600	600	16 000	0	0	4 805	0	0	7 900	0	0	3 100	Apr.
May.	3 100	4 500	1 400	300	600	15 700	0	0	4 805	0	0	7 900	0	900	2 200	May
Jun.	10 040	10 640	800	1 200	1 100	15 800	0	0	4 805	0	0	7 900	800	1 400	1 600	Jun.
Jul.	8 110	7 910	1 000	500	600	15 700	0	0	4 805	0	0	7 900	500	500	1 600	Jul.
Ago.	0	200	800	0	500	15 200	0	0	4 805	0	0	7 900	0	0	1 600	Aug.
Set.	0	200	600	0	0	15 200	0	0	4 805	0	0	7 900	0	300	1 300	Sep.
Oct.	8 400	8 400	600	137	600	14 737	0	0	4 805	0	0	7 900	0	0	1 300	Oct.
Nov.	16 349	15 950	999	0	500	14 237	0	0	4 805	0	0	7 900	0	0	1 300	Nov.
Dic.	15 912	14 812	2 099	0	312	13 925	0	0	4 805	0	0	7 900	800	500	1 600	Dec.
2017	66 822	63 501	5 420	1 208	6 233	8 900	0	1 075	3 730	150	4 000	4 050	1 200	1 600	1 200	2017
Ene.	600	1 500	1 199	55	0	13 980	0	0	4 805	150	600	7 450	0	0	1 600	Jan.
Feb.	1 400	1 100	1 499	0	0	13 980	0	0	4 805	0	800	6 650	0	0	1 600	Feb.
Mar.	2 700	2 700	1 499	0	0	13 980	0	0	4 805	0	300	6 350	0	0	1 600	Mar.
Abr.	10 000	10 000	1 499	0	0	13 980	0	0	4 805	0	0	6 350	0	0	1 600	Apr.
May.	4 645	5 044	1 100	0	0	13 980	0	243	4 562	0	0	6 350	0	0	1 600	May.
Jun.	11 262	7 850	4 512	853	2 350	12 483	0	832	3 730	0	600	5 750	300	300	1 600	Jun.
Jul.	13 305	13 357	4 460	300	0	12 783	0	0	3 730	0	800	4 950	900	500	2 000	Jul.
Ago.	4 300	6 300	2 460	0	250	12 533	0	0	3 730	0	0	4 950	0	0	2 000	Aug.
Set.	0	0	2 460	0	700	11 833	0	0	3 730	0	900	4 050	0	0	2 000	Sep.
Oct.	300	300	2 460	0	20	11 813	0	0	3 730	0	0	4 050	0	0	2 000	Oct.
Nov.	0	0	2 460	0	2 113	9 700	0	0	3 730	0	0	4 050	0	0	2 000	Nov.
Dic.	18 310	15 350	5 420	0	800	8 900	0	0	3 730	0	0	4 050	0	800	1 200	Dec.
2018	9 900	13 210	2 110	0	600	8 300	0	200	3 530	0	0	4 050	0	0	1 200	2018
Ene.	7 650	10 960	2 110	0	600	8 300	0	200	3 530	0	0	4 050	0	0	1 200	Jan.
Feb. 01-06	2 250	2 250	2 110	0	0	8 300	0	0	3 530	0	0	4 050	0	0	1 200	Feb. 01-06
Feb. 07-13	0	0	2 110	0	0	8 300	0	0	3 530	0	0	4 050	0	0	1 200	Feb. 07-13
Feb. 14-20	0	0	2 110	0	0	8 300	0	0	3 530	0	0	4 050	0	0	1 200	Feb. 14-20

1/ La información de este cuadro se ha actualizado en la Nota Semanal N° 7 (22 de Febrero de 2018).

2/ Comprende a los repos de valores realizados en la modalidad de subasta y bajo el esquema regular y especial.

3/ Subastas de fondos que las entidades públicas mantienen en el BCRP.

Elaboración: Gerencia de Operaciones Monetarias y Estabilidad Financiera - Subgerencia de Operaciones de Política Monetaria.

**EVOLUCIÓN DE LAS TASAS DE INTERÉS DE LOS CERTIFICADOS DE DEPÓSITO DEL BANCO CENTRAL DE RESERVA DEL PERÚ /
EVOLUTION OF INTEREST RATES OF CERTIFICATES OF DEPOSIT OF THE CENTRAL RESERVE BANK OF PERÚ**

Plazo	Tasas de Interés 3/	2015	2016												2017												2018		Interest Rate 3/	Term
		Dic.	Ene.	Feb.	Mar.	Abr.	May.	Jun.	Jul.	Ago.	Set.	Oct.	Nov.	Dic.	Ene.	Feb.	Mar.	Abr.	May.	Jun.	Jul.	Ago.	Set.	Oct.	Nov.	Dic.	Ene.	Feb. 13		
1 día - 3 meses	Minima	3,1	3,4	3,7	3,1	3,9	3,9	4,0	1,0	3,7	3,7	3,5	3,3	3,5	3,5	3,5	3,1	3,5	3,6	3,1	2,6	2,7	2,5	2,7	2,9	2,8	2,6	2,4	Minimum	
	Prom. Pond.	3,7	3,9	4,1	4,2	4,2	4,0	4,1	4,0	4,1	4,1	4,1	3,8	3,9	4,1	4,1	3,9	3,8	3,9	3,5	3,6	3,5	3,4	3,3	3,2	3,0	2,9	2,9	Average	1 day - 3 months
	Máxima	4,1	4,3	4,6	4,3	4,3	4,3	4,2	4,6	4,6	4,5	4,3	4,0	4,3	4,5	4,5	4,4	4,2	4,1	4,0	4,0	3,8	3,8	3,5	3,5	3,3	3,3	3,0	Maximum	
4 - 6 meses	Minima	3,9	4,3	4,5	4,7	4,3	4,5	4,4	4,3	3,6	4,3	4,3	4,2	4,2	4,1	4,1	4,2	4,0	3,8	3,7	3,6	3,4	3,5	3,5	3,3	3,1	2,6	2,6	Minimum	
	Prom. Pond.	4,2	4,4	4,7	4,8	4,5	4,6	4,6	4,7	4,5	4,5	4,4	4,3	4,2	4,4	4,4	4,4	4,1	4,0	3,8	3,7	3,6	3,5	3,5	3,4	3,2	2,7	2,7	Average	4 - 6 months
	Máxima	4,4	4,5	4,9	4,9	4,7	4,7	4,7	4,9	4,8	4,7	4,7	4,6	4,3	4,5	4,6	4,5	4,3	4,1	3,8	3,8	3,7	3,6	3,6	3,5	3,3	3,0	2,7	Maximum	
7 meses - 1 año	Minima	4,4	4,1	4,1	4,5	4,5	4,6	4,7	3,7	4,7	4,7	4,5	4,3	4,3	4,1	4,1	4,3	4,1	4,0	3,8	3,6	3,5	3,5	3,5	3,4	3,0	2,7	2,7	Minimum	
	Prom. Pond.	4,6	4,9	5,0	5,1	4,7	4,9	4,8	4,5	4,8	4,7	4,5	4,4	4,4	4,5	4,6	4,5	4,2	4,0	3,8	3,7	3,6	3,6	3,5	3,5	3,2	2,7	2,7	Average	7 month - 1 year
	Máxima	4,8	5,3	5,3	5,3	5,0	5,3	5,0	4,8	5,3	4,8	4,7	4,4	4,4	4,8	4,8	4,7	4,3	4,1	3,9	3,8	3,6	3,6	3,6	3,6	3,4	3,1	2,7	Maximum	
Mayor a 1 - 2 años	Minima	4,7	4,1	4,1	5,3	4,8	4,7	5,1	4,6	4,9	4,8	4,6	4,2	4,2	4,5	4,2	4,4	4,2	4,0	3,8	3,7	3,5	3,6	3,6	3,4	3,1	2,7	2,7	Minimum	
	Prom. Pond.	5,0	5,2	5,2	5,4	4,9	5,2	5,2	4,9	5,0	4,9	4,6	4,6	4,5	4,7	4,8	4,6	4,3	4,1	3,8	3,8	3,6	3,6	3,6	3,4	3,2	2,9	2,7	Average	More than 1 year
	Máxima	5,1	5,2	5,5	5,6	5,3	5,3	5,3	5,3	5,3	5,0	4,8	4,9	4,7	4,8	4,8	4,8	4,4	4,2	3,9	3,8	3,7	3,8	3,6	3,6	3,4	3,1	2,8	Maximum	
Mayor de 2 años	Minima	--	--	--	--	--	--	--	--	--	--	--	--	--	--	--	--	--	--	--	--	--	--	--	--	--	--	--	Minimum	
	Prom. Pond.	--	--	--	--	--	--	--	--	--	--	--	--	--	--	--	--	--	--	--	--	--	--	--	--	--	--	--	Average	More than 2 years
	Máxima	--	--	--	--	--	--	--	--	--	--	--	--	--	--	--	--	--	--	--	--	--	--	--	--	--	--	--	Maximum	

1/ La información de este cuadro se ha actualizado en la Nota Semanal N° 7 (22 de Febrero de 2018). El calendario anual de publicación de estas estadísticas se presenta en la página vii de esta Nota.

2/ Las cifras incluyen los Certificados de Depósito con Negociación Restringida, los Certificados de Depósito con tasa Variable y los depósitos a plazo.

3/ La tasa de interés promedio mensual corresponde al flujo de las subastas del mes.

Elaboración: Gerencia de Operaciones Monetarias y Estabilidad Financiera - Subgerencia de Operaciones de Política Monetaria.

**SITUACIÓN DE ENCAJE DE LAS EMPRESAS BANCARIAS ^{1/} /
BANKS RESERVE REQUIREMENT POSITION ^{1/}**

(Promedio diario en millones de soles y millones de US dólares) / (Daily average in millions of soles and millions of US dollars)

ENERO 2018 ^{1/} JANUARY 2018 ^{1/}	MONEDA NACIONAL / DOMESTIC CURRENCY							MONEDA EXTRANJERA / FOREIGN CURRENCY							
	TOSE 2/	FONDOS DE ENCAJE / RESERVES		EXCEDENTE / (DEFICIT) SURPLUS/DEFICIT		TASA DE ENCAJE (%) RESERVE REQ.RATE (%)		TOSE 2/	ADEUDADO AL EXTERIOR SUJETO A ENCAJE 5/	FONDOS DE ENCAJE / RESERVES		EXCEDENTE / (DEFICIT) SURPLUS/DEFICIT		TASA DE ENCAJE (%) RESERVE REQ.RATE (%)	
		EXIGIBLES / REQUIRED	EFFECTIVOS / EFFECTIVE	MONTO / AMOUNT	% DEL TOSE AS A % OF TOSE	EXIGIBLE 3/ REQUIRED 3/	EFFECTIVO 4/ EFFECTIVE 4/			EXIGIBLES / REQUIRED	EFFECTIVOS / EFFECTIVE	MONTO / AMOUNT	% DEL TOSE AS A % OF TOSE	EXIGIBLE 3/ REQUIRED 3/	EFFECTIVO 4/ EFFECTIVE 4/
CREDITO	38 373,0	1 919,7	1 942,0	22,3	0,1	5,0	5,1	12 725,5	173,0	4 238,0	4 261,3	23,4	0,2	32,9	33,0
INTERBANK	17 381,2	869,1	875,1	6,1	0,0	5,0	5,0	3 487,2	0,0	1 388,8	1 395,5	6,7	0,2	39,8	40,0
CITIBANK	2 507,0	125,3	128,0	2,6	0,1	5,0	5,1	477,6	3,0	187,7	192,1	4,4	0,9	39,1	40,0
SCOTIABANK	21 417,2	1 070,9	1 110,2	39,3	0,2	5,0	5,2	4 650,1	0,6	1 813,8	1 874,2	60,4	1,3	39,0	40,3
CONTINENTAL	29 247,4	1 490,6	1 501,9	11,2	0,0	5,1	5,1	6 056,3	2,0	2 328,9	2 344,5	15,5	0,3	38,4	38,7
COMERCIO	1 100,1	55,0	55,3	0,3	0,0	5,0	5,0	96,3	0,0	37,6	37,9	0,3	0,3	39,0	39,3
FINANCIERO	3 679,5	184,0	184,7	0,7	0,0	5,0	5,0	586,3	0,0	174,1	175,2	1,1	0,2	29,7	29,9
INTERAMERICANO	5 170,5	258,5	259,5	1,0	0,0	5,0	5,0	1 267,0	0,0	495,2	497,5	2,3	0,2	39,1	39,3
MIBANCO	6 826,7	341,3	347,4	6,1	0,1	5,0	5,1	183,3	0,0	48,5	50,1	1,5	0,8	26,5	27,3
GNB PERÚ 6/	2 976,2	148,8	150,1	1,3	0,0	5,0	5,0	355,2	9,7	143,4	144,5	1,2	0,3	39,3	39,6
FALABELLA PERÚ S.A.	3 067,7	153,4	155,9	2,5	0,1	5,0	5,1	87,3	0,0	34,0	34,5	0,4	0,5	39,0	39,5
RIPLEY	1 520,4	76,0	76,2	0,2	0,0	5,0	5,0	5,8	0,0	2,2	2,3	0,1	1,5	39,0	40,5
SANTANDER PERÚ S.A.	1 115,2	55,8	56,6	0,8	0,1	5,0	5,1	684,0	0,3	296,1	297,0	0,9	0,1	43,3	43,4
AZTECA	330,8	16,5	17,5	1,0	0,3	5,0	5,3	5,6	0,0	2,2	2,7	0,5	9,0	39,0	48,0
CENCOSUD	541,1	27,1	39,0	12,0	2,2	5,0	7,2	0,7	0,0	0,3	0,6	0,4	47,4	39,0	86,4
ICBC PERU BANK	69,5	3,5	5,4	1,9	2,7	5,0	7,7	113,2	0,0	44,2	45,3	1,1	1,0	39,0	40,0
TOTAL	135 323,5	6 795,5	6 904,8	109,4	0,1	5,0	5,1	30 781,5	188,5	11 235,1	11 355,3	120,2	0,4	36,3	36,7

1/ La información de este cuadro se ha actualizado en la Nota Semanal N°7 (22 de febrero de 2018).

El calendario anual de publicación de estas estadísticas se presenta en la página vii de esta Nota.

2/ Total de obligaciones sujetas a encaje / *Liabilities subject to reserve requirements*.

En moneda extranjera excluye los adeudados al exterior sujetos a encaje.

Fuente : Reportes de encaje de las empresas bancarias

Elaboración: Gerencia de Operaciones Monetarias y Estabilidad Financiera - Subgerencia de Operaciones de Política Monetaria

3/ Tasa de Encaje Exigible : Relación entre los fondos de encajes exigibles y el TOSE.

4/ Tasa de Encaje Efectivo : Relación entre los fondos de encajes efectivos y el TOSE.

5/ Incluye obligaciones con sucursales del exterior y otras del régimen especial.

6/ Antes HSBC

**SITUACIÓN DE ENCAJE, DEPÓSITOS OVERNIGHT Y LIQUIDEZ POR INSTITUCIÓN EN MONEDA NACIONAL /
RESERVE POSITION, OVERNIGHT DEPOSITS AND LIQUIDITY BY FINANCIAL INSTITUTIONS IN DOMESTIC CURRENCY**

(Miles de soles y porcentajes) / (Thousands of soles and percentages)

Del 1 al 19 de febrero de 2018	ENCAJE MONEDA NACIONAL / RESERVE IN DOMESTIC CURRENCY 1/										DEPOSITOS OVERNIGHT BCRP (PROMEDIO DIARIO) / OVERNIGHT DEPOSITS BCRP (DAILY AVERAGE)	RATIO DE LIQUIDEZ PROMEDIO / LIQUIDITY RATIO AVERAGE (%) 5/
	OBLIGACIONES SUJETAS A ENCAJE / LIABILITIES SUBJECT TO RESERVE REQUIREMENTS				FONDOS DE ENCAJE / RESERVE FUNDS			ENCAJE EXIGIBLE / RESERVE REQUIREMENTS				
	TOSE I 2/ (a)	VAR. ACUM. MES/ MONTHLY VARIATION (%)	Regimen Especial / Special Regime (b)	TOSE II 3/ (c) = (a) + (b)	CAJA / VAULT CASH (f)	CTA. CTE. BCRP / BCRP DEPOSITS (g)	TOTAL (h) = (f) + (g)	EXIGIBLE / REQUIREMENTS	SUPERÁVIT- DÉFICIT/ SUPERAVIT- DEFICIT	ENC. EXIG. / TOSE RESERVE REQUIREMENTS/TOSE (%) 4/		
E. BANCARIAS / COMMERCIAL BANKS	137 485 049	1,6	26 894	137 511 943	4 864 648	2 545 142	7 409 790	6 876 673	533 117	5,00	141 289	36,78
CREDITO	38 826 444	1,3	26 364	38 852 808	1 552 794	529 660	2 082 455	1 943 695	138 760	5,00	0	45,29
INTERBANK	17 328 825	-0,3	0	17 328 825	693 153	172 164	865 317	866 441	-1 124	5,00	0	32,63
CITIBANK	3 058 043	22,0	0	3 058 043	7 195	151 502	158 696	152 902	5 794	5,00	21 053	84,31
SCOTIABANK PERÚ S.A.A.	22 429 849	4,7	0	22 429 849	598 922	741 408	1 340 330	1 121 492	218 838	5,00	0	29,88
CONTINENTAL	29 365 731	0,4	530	29 366 261	1 174 624	451 128	1 625 752	1 468 334	157 418	5,00	61 474	32,55
COMERCIO	1 103 650	0,3	0	1 103 650	28 408	16 057	44 464	55 183	-10 718	5,00	0	36,82
FINANCIERO	3 677 515	-0,1	0	3 677 515	133 626	41 162	174 789	183 876	-9 087	5,00	34 737	22,28
INTERAMERICANO	5 418 843	4,8	0	5 418 843	177 475	82 511	259 985	270 942	-10 957	5,00	0	26,14
MI BANCO	6 798 942	-0,4	0	6 798 942	264 671	93 218	357 888	339 947	17 941	5,00	0	32,53
GNB PERÚ 7/	3 006 147	1,0	0	3 006 147	31 232	127 552	158 783	150 307	8 476	5,00	0	39,76
FALABELLA PERÚ S.A.	2 932 408	-4,4	0	2 932 408	117 296	29 397	146 693	146 620	73	5,00	0	33,17
RIPLEY	1 438 459	-5,4	0	1 438 459	56 930	16 334	73 264	71 923	1 341	5,00	1 737	31,94
SANTANDER PERÚ S.A.	1 147 463	2,9	0	1 147 463	12 743	51 207	63 949	57 373	6 576	5,00	18 789	40,50
AZTECA	328 004	-0,8	0	328 004	13 120	3 050	16 170	16 400	-230	5,00	342	22,09
CENCOSUD	565 867	4,6	0	565 867	2 456	33 142	35 598	28 293	7 305	5,00	0	45,17
ICBC PERÚ	58 858	-15,4	0	58 858	4	5 653	5 656	2 943	2 714	5,00	3 158	149,92
NACION	21 071 575	0,8	0	21 071 575	842 863	210 263	1 053 126	1 053 579	-453	5,00	0	82,78
COFIDE	56 871	-8,2	0	56 871	20	2 945	2 965	2 844	121	5,00	3 853	0,00
E. FINANCIERAS / FINANCE COMPANIES	6 886 025	0,3	0	6 886 025	187 070	202 608	389 678	344 301	45 376	5,00	37 642	22,73
CREDISCOTIA FINANCIERA 6/	2 561 537	-1,2	0	2 561 537	78 037	57 831	135 868	128 077	7 791	5,00	12 642	22,35
TFC S.A.	533 021	0,8	0	533 021	9 461	32 502	41 963	26 651	15 312	5,00	12 447	21,44
COMPARTAMOS FINANCIERA S.A.	827 027	1,7	0	827 027	15 096	41 434	56 530	41 351	15 179	5,00	7 000	28,45
QAPAQ S.A. 8/	261 521	0,2	0	261 521	7 653	6 292	13 945	13 076	869	5,00	0	21,80
FINANCIERA OHI	392 922	-4,3	0	392 922	0	20 758	20 758	19 646	1 111	5,00	0	21,74
AMERIKA	2	35,7	0	2	0	216	216	0	216	5,00	0	0,00
FINANCIERA EFECTIVA	370 136	2,7	0	370 136	3 219	22 387	25 605	18 507	7 099	5,00	1 547	29,05
FINANCIERA MAF	0	0,0	0	0	0	10	10	0	10	0,00	0	20,93
FINANCIERA PROEMPRESA	250 367	-2,3	0	250 367	9 209	3 412	12 621	12 518	103	5,00	3 689	34,15
CONFIANZA SAA	1 127 832	4,1	0	1 127 832	41 928	11 999	53 926	56 392	-2 465	5,00	0	18,46
FINANCIERA CREDINKA	561 659	1,8	0	561 659	22 466	5 768	28 235	28 083	152	5,00	316	16,85

1/ Información preliminar. La información de este cuadro se ha actualizado en la Nota Semanal N° 7 (22 de febrero de 2018).

Las fechas de actualización de esta información para este año aparecen en la pagina vii de la presente Nota. Los montos son promedios diarios a la fecha.

2/ El TOSE I comprende a las obligaciones sujetas al régimen general de encaje.

3/ El TOSE II incluye al TOSE I y a las obligaciones sujetas al régimen especial de encaje.

4/ Corresponde al promedio diario del encaje exigible del TOSE del Régimen General como porcentaje de este último.

5/ Preliminar. Promedio ponderado del ratio diario de liquidez. Corresponde a la relación entre activos líquidos y pasivos de corto plazo.

De acuerdo con la Resolución SBS N° 9075-2012, el mínimo es 8%.

6/ Por Resolución SBS N° 14139 se autoriza la conversión del Banco de Trabajo como Crediscotia Financiera S.A.

7/ Antes HSBC

8/ Antes FINANCIERA UNIVERSAL S.A.

Fuente : Circular N° 0018-2017-BCRP, y Resolución SBS N° 9075-2012 (Anexo 15-A).

Elaboración : Gerencia de Operaciones Monetarias y Estabilidad Financiera-Subgerencia de Operaciones de Política Monetaria

SITUACIÓN DE ENCAJE, DEPÓSITOS OVERNIGHT Y LIQUIDEZ POR INSTITUCIÓN EN MONEDA EXTRANJERA / RESERVE POSITION, OVERNIGHT DEPOSITS AND LIQUIDITY BY FINANCIAL INSTITUTIONS IN FOREIGN CURRENCY

(Miles de US dólares y porcentajes) / (Thousands of dollars and percentages)

Del 1 al 19 de febrero de 2018	ENCAJE MONEDA EXTRANJERA / RESERVE IN FOREIGN CURRENCY 1/											DEPOSITOS OVERNIGHT BCRP (PROMEDIO DIARIO) OVERNIGHT DEPOSITS BCRP (DAILY AVERAGE)	RATIO DE LIQUIDEZ PROMEDIO / LIQUIDITY RATIO AVERAGE (%)	
	OBLIGACIONES SUJETAS A ENCAJE / LIABILITIES SUBJECT TO RESERVE REQUIREMENTS					FONDOS DE ENCAJE / RESERVE FUNDS			ENCAJE EXIGIBLE / RESERVE REQUIREMENTS					
	TOSE I (a)	VAR. ACUM. MES/ MONTHLY VARIATION (%)	Adeudados al Exterior de corto plazo / Short term foreign loans (b)	TOSE II (c) = (a) + (b)	Otras obligaciones del Régimen Especial / Another Obligations (d)	TOSE III 2/ (e) = (c) + (d)	CAJA / VAULT CASH (f)	CTA. CTE. BCRP / BCRP DEPOSITS (g)	TOTAL (h) = (f) + (g)	EXIGIBLE / REQUIREMENTS	SUPERÁVIT- DÉFICIT / SUPERAVIT- DEFICIT			ENCAJE EXIGIBLE / TOSE RESERVE REQUIREMENTS/ TOSE (%) 3/
E. BANCARIAS / COMMERCIAL BANKS	30 709 545	-0,2	16 557	30 726 102	113 606	30 839 708	1 450 681	10 474 329	11 925 010	11 022 319	902 690	35,74	446 727	45,20
CREDITO	12 327 273	-3,1	6 589	12 333 862	112 822	12 446 684	521 695	3 656 366	4 178 062	4 021 804	156 258	32,31	0	38,39
INTERBANK	3 535 208	1,4	0	3 535 208	0	3 535 208	345 901	1 087 104	1 433 005	1 399 283	33 723	39,58	205 263	69,79
CITIBANK	450 332	-5,7	9 968	460 300	0	460 300	9 469	209 240	218 709	176 110	42 599	38,26	108 421	99,69
SCOTIABANK PERÚ S.A.A.	4 786 252	2,9	0	4 786 252	293	4 786 545	129 441	1 856 401	1 985 842	1 818 922	166 920	38,00	0	36,68
CONTINENTAL	6 211 583	2,6	0	6 211 583	491	6 212 074	304 529	2 487 803	2 792 331	2 360 647	431 684	38,00	0	45,22
COMERCIO	96 638	0,3	0	96 638	0	96 638	4 649	32 352	37 001	36 722	279	38,00	15 789	64,69
FINANCIERO	592 663	1,1	0	592 663	0	592 663	62 456	136 150	198 606	175 871	22 735	29,67	0	32,26
INTERAMERICANO	1 324 147	4,5	0	1 324 147	0	1 324 147	30 237	486 873	517 110	503 176	13 934	38,00	0	51,81
MI BANCO	179 759	-2,0	0	179 759	0	179 759	24 888	23 921	48 809	46 996	1 814	26,14	34 259	58,43
GNB PERÚ 6/	362 929	2,2	0	362 929	0	362 929	3 698	144 195	147 893	137 913	9 980	38,00	13 684	45,73
FALABELLA PERÚ S.A.	85 077	-2,5	0	85 077	0	85 077	6 225	24 869	31 094	32 329	-1 235	38,00	28 047	135,92
RIPLEY	5 291	-8,0	0	5 291	0	5 291	862	1 251	2 112	2 011	102	38,00	2 316	655,07
SANTANDER PERÚ S.A.	641 544	-6,2	0	641 544	0	641 544	4 828	279 400	284 228	268 412	15 816	41,84	25 000	58,71
AZTECA	5 069	-9,1	0	5 069	0	5 069	1 774	373	2 147	1 926	221	38,00	0	65,97
CENCOSUD	705	-5,5	0	705	0	705	28	730	758	268	490	38,00	0	283,08
ICBC PERÚ	105 076	-7,2	0	105 076	0	105 076	0	47 302	47 302	39 929	7 373	38,00	13 947	83,20
NACION	727 398	3,0	0	727 398	0	727 398	30 126	35 598	65 724	65 466	258	9,00	94 842	105,15
COFIDE	2 440	26,4	0	2 440	0	2 440	0	1 252	1 252	927	325	38,00	123 821	0,00
E. FINANCIERAS / FINANCE COMPANIES	107 968	-4,2	0	107 968	0	107 968	7 845	33 689	41 534	37 353	4 181	34,60	49 439	105,90
CREDISOTIA FINANCIERA 5/	56 925	-3,4	0	56 925	0	56 925	3 630	17 836	21 466	20 019	1 447	35,17	16 147	128,53
TFC S.A.	23 252	-11,0	0	23 252	0	23 252	329	11 254	11 582	8 836	2 747	38,00	0	50,86
COMPARTAMOS FINANCIERA S.A.	1 280	-6,8	0	1 280	0	1 280	125	460	585	487	98	38,00	3 371	348,42
QAPAQ S.A. 7/	2 241	-5,1	0	2 241	0	2 241	300	1 064	1 365	851	513	38,00	0	80,28
FINANCIERA OH!	0	0,0	0	0	0	0	0	0	0	0	0	0,00	0	0,00
AMERIKA	0	0,0	0	0	0,00	0	0,00	10	10	0	10	0,00	0	0,00
FINANCIERA MAF	0	0,0	0	0	0,00	0	0,00	8	8	0	8	0,00	0	25,63
FINANCIERA PROEMPRESA	3 945	-5,3	0	3 945	0,00	3 945	503,63	1 063	1 567	1 499	68	38,00	1 753	108,81
CONFIANZA S.A.A.	10 416	-0,4	0,00	10 416	0,00	10 416	1 650,99	665	2 316	2 324	-8	22,31	19 747	331,78
FINANCIERA CREDINKA	9 910	0,7	0,00	9 910	0,00	9 910	1 306,01	1 330	2 636	3 338	-702	33,68	8 421	242,08

1/ Información preliminar. La información de este cuadro se ha actualizado en la Nota Semanal N° 7 (22 de febrero de 2018).

Las fechas de actualización de esta información para este año aparecen en la página vii de la presente Nota. Los montos son promedios diarios a la fecha.

2/ El TOSE I comprende a las obligaciones sujetas al régimen general diferentes de créditos del exterior. En el TOSE II se añaden los créditos con plazos iguales o menores a 2 años y en el TOSE III se incluyen otras obligaciones sujetas al régimen especial.

3/ Corresponde al promedio diario del encaje exigible del TOSE I como porcentaje de este último.

4/ Preliminar. Promedio ponderado del ratio diario de liquidez. Corresponde a la relación entre activos líquidos y pasivos de corto plazo.

De acuerdo con la Resolución SBS N° 9075-2012, el mínimo es 20%.

5/ Por Resolución SBS N° 14139 se autoriza la conversión del Banco de Trabajo como Crediscotia Financiera S.A.

6/ Antes HSBC

7/ Antes FINANCIERA UNIVERSAL S.A.

Fuente : Circular N° 004-2018-BCRP y Resolución SBS N°9075-2012 (Anexo 15-A).

Elaboración : Gerencia de Operaciones Monetarias y Estabilidad Financiera-Subgerencia de Operaciones de Política Monetaria

**SITUACIÓN DE ENCAJE DE LAS EMPRESAS BANCARIAS /
RESERVE POSITION OF COMMERCIAL BANKS**
(Promedio diario en millones de soles y millones de US dólares) / (Daily average in millions of soles and millions of US dollars)

PERIODO	MONEDA NACIONAL DOMESTIC CURRENCY								MONEDA EXTRANJERA FOREIGN CURRENCY								PERIOD
	TOSE 2/	FONDOS DE ENCAJE RESERVES		EXCEDENTE/(DEFICIT) SURPLUS/(DEFICIT)		TASA DE ENCAJE 3/ RESERVE REQUIREMENTS RATE (%)		TOSE 2/	ADEUDADO AL EXTERIOR SUJETO A ENCAJE 4/	FONDOS DE ENCAJE RESERVES		EXCEDENTE/(DEFICIT) SURPLUS/(DEFICIT)		TASA DE ENCAJE 3/ RESERVE REQUIREMENTS RATE (%)			
		EXIGIBLES REQUIRED	EFFECTIVOS EFFECTIVE	MONTO AMOUNT	% DEL TOSE 2/ AS A % OF TOSE	EXIGIBLE REQUIRED	EFFECTIVO EFFECTIVE			EXIGIBLE REQUIRED	EFFECTIVOS EFFECTIVE	MONTO AMOUNT	% DEL TOSE 2/ AS A % OF TOSE	EXIGIBLE REQUIRED	EFFECTIVO EFFECTIVE		
2016																2016	
Ene.	101 785,9	6 788,0	7 044,4	256,4	0,3	6,7	6,9	33 163,3	255,5	12 088,1	12 202,2	114,0	0,3	36,2	36,5	Jan.	
Feb.	101 669,9	6 674,9	6 761,3	86,4	0,1	6,6	6,7	33 471,5	287,6	12 289,6	12 402,6	113,0	0,3	36,4	36,7	Feb.	
Mar.	102 183,6	6 669,1	6 799,4	130,3	0,1	6,5	6,7	33 477,9	339,4	12 334,0	12 552,0	218,0	0,6	36,5	37,1	Mar.	
Abr.	102 951,2	6 904,9	7 145,8	240,9	0,2	6,7	6,9	33 220,7	317,5	12 164,6	12 671,9	507,3	1,5	36,3	37,8	Apr.	
May.	104 193,2	6 774,1	6 980,0	205,8	0,2	6,5	6,7	32 534,7	323,3	11 717,2	11 890,2	173,0	0,5	35,7	36,2	May	
Jun.	104 305,7	6 836,9	6 991,7	154,8	0,1	6,6	6,7	31 966,5	297,9	11 363,2	11 473,7	110,5	0,3	35,2	35,6	Jun.	
Jul.	107 354,5	6 994,0	7 154,3	160,2	0,1	6,5	6,7	31 114,3	343,2	10 755,1	10 923,2	168,1	0,5	34,2	34,7	Jul.	
Ago.	111 540,9	7 252,0	7 371,8	119,8	0,1	6,5	6,6	30 851,5	225,4	10 591,2	10 690,9	99,8	0,3	34,1	34,4	Aug.	
Set.	112 329,0	7 324,1	7 494,8	170,7	0,2	6,5	6,7	30 419,8	123,7	10 312,2	10 436,0	123,8	0,4	33,8	34,2	Sep.	
Oct.	111 611,9	7 261,0	7 378,0	117,0	0,1	6,5	6,6	30 380,6	131,7	10 322,4	10 430,1	107,6	0,4	33,8	34,2	Oct.	
Nov.	112 924,2	7 342,2	7 457,4	115,2	0,1	6,5	6,6	30 041,4	143,8	10 151,3	10 249,0	97,7	0,3	33,6	34,0	Nov.	
Dic.	114 570,2	7 511,1	7 698,3	187,2	0,2	6,6	6,7	30 391,7	144,9	10 358,9	10 495,1	136,2	0,4	33,9	34,4	Dec.	
2017																2017	
Ene.	114 797,8	6 932,4	7 034,8	102,4	0,1	6,0	6,1	30 945,5	139,8	10 651,2	10 744,2	93,1	0,3	34,3	34,6	Jan.	
Feb.	115 405,1	6 928,5	7 032,3	103,8	0,1	6,0	6,1	31 155,3	164,6	11 012,7	11 093,7	81,0	0,3	35,2	35,4	Feb.	
Mar.	117 543,3	7 069,8	7 168,0	98,2	0,1	6,0	6,1	31 171,7	233,8	11 163,0	11 251,7	88,7	0,3	35,5	35,8	Mar.	
Abr.	120 008,6	6 309,6	6 670,4	360,8	0,3	5,3	5,6	30 931,4	240,8	11 065,5	11 184,7	119,3	0,4	35,5	35,9	Apr.	
May.	119 611,3	6 182,3	6 303,2	120,9	0,1	5,2	5,3	30 743,9	226,4	10 896,9	10 965,2	68,3	0,2	35,2	35,4	May	
Jun.	120 032,2	6 092,0	6 277,2	185,3	0,2	5,1	5,2	30 758,4	275,8	11 087,8	11 265,7	177,9	0,6	35,7	36,3	Jun.	
Jul.	120 389,3	6 027,1	6 182,5	155,4	0,1	5,0	5,1	30 296,2	169,1	10 972,2	11 091,6	119,4	0,4	36,0	36,4	Jul.	
Ago.	122 897,7	6 147,2	6 257,1	109,9	0,1	5,0	5,1	29 675,1	162,7	10 754,2	10 846,9	92,6	0,3	36,0	36,4	Aug.	
Set.	127 182,1	6 360,8	6 503,2	142,4	0,1	5,0	5,1	28 976,8	417,9	10 712,1	10 884,2	172,1	0,6	36,4	37,0	Sep.	
Oct.	130 556,9	6 534,8	6 652,2	117,4	0,1	5,0	5,1	29 243,2	263,9	10 756,7	10 856,5	99,8	0,3	36,5	36,8	Oct.	
Nov.	131 565,3	6 580,0	6 655,0	75,0	0,1	5,0	5,1	29 675,0	194,5	10 878,9	10 956,0	77,1	0,3	36,4	36,7	Nov.	
Dic.	134 670,1	6 735,0	6 930,1	195,1	0,1	5,0	5,1	30 143,8	251,3	11 110,6	11 242,6	132,0	0,4	36,6	37,0	Dec.	
2018																2018	
Ene.	135 323,5	6 795,5	6 904,8	109,4	0,1	5,0	5,1	30 781,5	188,5	11 235,1	11 355,3	120,2	0,4	36,3	36,7	Jan.	

1/ La información de este cuadro se ha actualizado en la Nota Semanal N° 7 (22 de febrero de 2018). El calendario anual de publicación de estas estadísticas presenta en la página vii de esta Nota.

2/ Total de Obligaciones Sujetas a Encaje / *Liabilities subject to reserve requirements*. En moneda extranjera excluye los adeudados al exterior sujetos a encaje. A partir de abril de 2004, las obligaciones por adeudados a bancos y organismos financieros del exterior están sujetos a encaje.

3/ Tasa de Encaje Exigible: Relación entre los fondos de encaje exigibles y el TOSE.
Tasa de Encaje Efectivo: Relación entre los fondos de encaje efectivos y el TOSE.

4/ Hasta octubre 2004 equivale al exceso de adeudados a entidades financieras del exterior sobre el nivel promedio de dichas obligaciones en febrero de 2004. A partir de noviembre 2004 equivale al total de adeudados a entidades financieras del exterior. Incluye obligaciones con sucursales del exterior y otras del régimen especial.

Fuente: Reportes de encaje de las empresas bancarias.

Elaboración: Gerencia de Operaciones Monetarias y Estabilidad Financiera - Subgerencia de Operaciones de Política Monetaria

**INDICADORES DE LAS EMPRESAS BANCARIAS^{1/} /
COMMERCIAL BANK INDICATORS^{1/}**

Bancos	Colocaciones <i>Loans</i>						Cartera morosa neta / Colocaciones netas (%) 3/ <i>Non performing, restructured and refinanced loans, net of provisions, as a percentage of net loans</i>	Gastos Operativos / Margen Financiero e Ingreso Neto Por Servicios Financieros (%) 4/ <i>Operative expenses as a percentage of financial Margin and net income from financial services</i>					Utilidad acumulada 5/ (millones de Soles) <i>Net income (millions of Soles)</i>			Palanca global 6/ (veces) <i>Leverage (times)</i>			
	Participación (%) <i>Share</i>			Tasa mensual de crecimiento (%) 2/ <i>Monthly rate of change</i>				2016		2017	2016		2017	2016		2017	2016		2017
	2016		2017	Oct.16/ Dic.15	Oct.17/ Oct.16	Oct.17/ Dic.16		Oct.	Dic.	Oct.	Oct.	Dic.	Oct.	Oct.	Dic.	Oct.	Oct.	Dic.	Oct.
	Oct.	Dic.	Oct.																
Crédito	33,1	33,2	32,7	0,2	0,3	0,1	-0,4	-0,5	-0,2	38,2	38,6	38,8	2 450,0	2 925,6	2 485,7	6,4	6,5	6,4	
Interbank	11,2	11,2	11,5	0,4	0,6	0,6	-0,9	-1,0	-0,9	42,1	42,4	42,7	716,6	875,1	717,2	6,3	6,3	6,2	
Citibank	1,0	1,0	0,8	0,6	-2,3	-2,0	-0,8	-0,8	0,0	56,7	49,0	45,3	84,8	152,8	135,2	5,0	5,0	3,2	
Scotiabank	16,7	16,5	17,1	0,5	0,6	0,7	0,0	-0,2	-0,1	36,8	36,9	36,4	947,1	1 168,7	993,9	6,9	6,9	6,5	
Continental	21,7	22,1	21,4	0,2	0,3	0,0	-0,3	-0,3	0,0	39,5	39,0	37,5	1 084,7	1 338,0	1 114,3	6,9	7,0	6,8	
Comercio	0,5	0,5	0,6	0,7	1,1	1,0	-0,5	-1,2	-0,5	54,0	55,4	53,3	27,1	31,6	29,0	7,1	7,3	7,9	
Financiero	2,8	2,7	2,7	0,3	-0,1	0,2	2,6	2,4	2,7	60,7	62,2	60,8	35,0	33,1	16,4	8,0	7,6	7,5	
BanBif	3,7	3,6	3,9	0,6	0,8	1,0	0,4	0,4	0,5	44,7	44,8	48,6	84,7	99,1	72,7	7,6	7,5	7,6	
Mibanco	3,7	3,7	3,8	0,8	0,7	0,6	-1,7	-1,7	-2,6	57,2	56,1	51,1	239,3	312,6	286,7	6,3	6,4	6,3	
GNB	1,6	1,6	1,6	0,1	0,4	0,6	-0,6	-0,8	-0,5	53,4	53,5	52,4	40,0	50,0	38,0	6,8	7,0	7,2	
Falabella	1,6	1,7	1,4	-0,2	-0,8	-1,4	-1,7	-1,5	-1,0	54,6	55,1	53,9	77,2	89,2	61,1	6,7	6,5	5,6	
Santander	1,2	1,1	1,2	-0,1	0,0	0,5	-0,4	-0,5	0,1	36,9	36,9	35,1	57,1	68,9	60,5	6,0	5,9	5,5	
Ripley	0,7	0,8	0,7	0,8	0,5	0,0	-3,3	-2,9	-2,7	58,0	58,8	56,0	61,9	71,8	54,4	6,6	6,8	6,3	
Azteca	0,1	0,2	0,2	-2,6	1,0	0,5	-13,5	-11,7	-15,1	68,5	73,4	69,8	12,7	13,9	2,1	3,8	3,9	4,1	
Cencosud	0,2	0,2	0,2	1,1	0,9	0,6	-1,1	-1,1	-1,7	70,6	70,4	72,7	1,9	4,7	6,0	4,9	5,0	5,3	
ICBC	0,1	0,1	0,1	4,2	0,9	2,6	-0,8	-0,8	-0,7	183,3	170,4	71,0	-8,3	-8,7	5,6	2,6	1,6	2,0	
Empresas bancarias	100,0	100,0	100,0	0,3	0,3	0,3	-0,4	-0,5	-0,3	42,8	42,8	42,2	5 911,8	7 226,4	6 078,6	6,6	6,7	6,4	

n.a. = no aplicable.

1/ La información de este cuadro se ha actualizado en la Nota Semanal N° 1 (11 de enero de 2018). Los indicadores presentados no incluyen información de las sucursales de la banca en el exterior, excepto en el indicador de palanca global.

2/ Calculada manteniendo constante el tipo de cambio contable del periodo de referencia.

3/ La cartera morosa incluye los créditos vencidos, en cobranza judicial, refinanciados y reestructurados. Tanto la cartera morosa como las colocaciones totales se expresan netas de provisiones totales.

4/ Los gastos operativos incluyen los gastos administrativos, depreciación y amortización. El margen financiero es la diferencia entre ingresos y gastos financieros. Los ingresos netos por servicios financieros corresponden a aquellos generados por

operaciones contingentes y servicios, según Resolución SBS N° 7036-2012, vigente a partir de enero de 2013.

5/ Corresponde a la utilidad neta del ejercicio.

6/ La palanca global, publicada por la SBS, considera los activos y contingentes ponderados por riesgo totales (riesgo de crédito, riesgo de mercado y, desde Agosto de 2009, riesgo operacional) respecto al patrimonio efectivo total. A partir de Agosto de 2009, la SBS publica el ratio de capital global (equivalente a la inversa de la palanca global).

Fuente: Balances de comprobación de las empresas bancarias y Superintendencia de Banca, Seguros y AFP.

Elaboración: Gerencia de Operaciones Monetarias y Estabilidad Financiera - Subgerencia de Análisis del Sistema Financiero y del Mercado de Capitales.

TASAS DE INTERÉS ACTIVAS PROMEDIO DE LAS EMPRESAS BANCARIAS POR MODALIDAD /
AVERAGE LENDING INTEREST RATES OF COMMERCIAL BANKS BY TYPE OF CREDIT

(% en términos efectivos anuales)^{1/ 2/} / (% annual effective rates)^{1/ 2/}

	MONEDA NACIONAL / DOMESTIC CURRENCY										MONEDA EXTRANJERA / FOREIGN CURRENCY								
	CORPORATIVAS, GRANDES Y MEDIANAS EMPRESAS WHOLESALE BANKING		PEQUEÑA y MICROEMPRESA SMALL BUSINESS		CONSUMO/ CONSUMPTION		HIPOTECARIO/ MORTGAGE	PROMEDIO ESTRUCTURA CONSTANTE/ FIX-WEIGHED AVERAGE 3/	CORPORATIVAS, GRANDES Y MEDIANAS EMPRESAS WHOLESALE BANKING		PEQUEÑA y MICROEMPRESA SMALL BUSINESS		CONSUMO/ CONSUMPTION		HIPOTECARIO/ MORTGAGE	PROMEDIO ESTRUCTURA CONSTANTE/ FIX-WEIGHED AVERAGE 3/			
	Préstamos Loans		Préstamos Loans		Tarjeta de Crédito / Credit Card	Préstamos Loans			Préstamos Loans		Préstamos Loans		Tarjeta de Crédito / Credit Card	Préstamos Loans					
	Hasta 360 d./ Up to 360 days	Más de 360 d./ More than 360 days	Hasta 360 d./ Up to 360 days	Más de 360 d./ More than 360 days		Hasta 360 d./ Up to 360 days			Más de 360 d./ More than 360 days	Hasta 360 d./ Up to 360 days	Más de 360 d./ More than 360 days	Hasta 360 d./ Up to 360 days		Más de 360 d./ More than 360 days			Hasta 360 d./ Up to 360 days	Más de 360 d./ More than 360 days	
2015																			2015
Dic.	7,2	7,9	30,9	22,8	41,4	44,5	19,3	9,0	18,5	4,9	6,3	10,1	14,1	32,0	10,8	10,9	8,2	8,2	Dec.
2016																			2016
Ene.	7,3	7,9	31,9	23,0	41,5	45,1	19,2	9,0	18,6	5,3	6,4	10,4	14,0	32,0	10,2	10,9	8,2	8,2	Jan.
Feb.	7,3	7,9	32,4	23,1	41,9	45,3	19,0	8,9	18,6	5,2	6,3	10,0	13,7	32,2	10,2	10,8	8,1	8,2	Feb.
Mar.	7,4	8,0	32,8	23,0	41,9	45,5	18,9	8,9	18,6	4,8	6,3	8,9	13,9	32,2	10,3	10,8	8,1	8,1	Mar.
Abr.	7,5	8,0	33,1	23,0	41,8	45,9	18,8	8,9	18,6	4,6	6,3	10,0	13,3	32,2	10,1	10,7	8,1	8,1	Apr.
May.	7,5	8,1	33,3	23,1	42,0	46,3	18,8	8,9	18,6	4,5	6,3	12,3	12,9	32,4	10,3	10,7	8,1	8,1	May
Jun.	7,6	8,1	33,4	23,1	42,4	46,4	18,7	8,9	18,7	4,5	6,2	12,0	12,9	32,7	10,5	10,6	8,0	8,1	Jun.
Jul.	7,7	8,1	32,4	23,1	42,3	46,6	18,6	8,9	18,7	4,9	6,2	10,8	12,2	32,6	10,6	10,5	8,0	8,1	Jul.
Ago.	7,7	8,1	33,4	23,2	42,3	45,9	18,6	8,9	18,7	4,8	6,2	10,3	11,9	32,7	10,4	10,4	8,0	8,1	Aug.
Set.	7,7	8,1	33,0	23,3	43,7	45,0	18,6	8,9	18,9	4,7	6,1	10,2	11,5	34,1	11,2	10,3	8,0	8,1	Sep.
Oct.	7,6	8,2	33,0	23,4	45,0	44,6	18,5	8,9	19,1	4,6	6,0	9,6	11,3	34,1	11,6	10,2	7,9	8,0	Oct.
Nov.	7,5	8,2	32,8	23,4	45,4	44,0	18,6	8,9	19,2	4,5	6,0	10,3	11,3	34,0	11,8	10,2	7,9	8,0	Nov.
Dic.	7,4	8,3	31,5	23,5	45,4	45,1	18,6	8,9	19,1	4,5	6,0	9,5	11,2	34,1	11,8	10,0	7,8	8,0	Dec.
2017																			2017
Ene.	7,6	8,3	32,1	23,6	45,5	44,9	18,6	8,9	19,2	4,5	5,9	9,2	11,1	34,1	12,5	10,0	7,8	7,9	Jan.
Feb.	7,5	8,3	32,2	23,6	45,4	44,5	18,7	8,9	19,1	4,4	5,9	8,8	11,0	34,2	11,8	9,9	7,8	7,9	Feb.
Mar.	7,4	8,4	32,3	23,7	45,3	44,8	18,7	8,9	19,1	4,3	5,8	8,3	11,2	34,0	10,8	9,8	7,7	7,8	Mar.
Abr.	7,4	8,4	32,5	23,6	45,5	44,9	18,7	8,9	19,1	4,3	5,8	8,9	11,6	34,0	8,3	9,8	7,7	7,9	Apr.
May.	7,3	8,5	32,8	23,6	45,3	44,6	18,6	8,9	19,1	4,2	5,8	9,9	11,7	33,9	7,9	9,7	7,7	7,9	May
Jun.	7,2	8,5	34,3	23,5	45,5	44,4	18,5	8,9	19,1	4,2	5,8	9,9	11,5	33,8	8,3	9,6	7,7	7,9	Jun.
Jul.	7,1	8,4	34,7	23,5	44,0	45,4	18,5	8,8	18,8	3,9	5,7	9,5	11,1	33,8	8,1	9,6	7,6	7,8	Jul.
Ago.	6,8	8,4	34,3	23,4	44,0	45,0	18,4	8,8	18,8	3,7	5,7	10,0	11,2	33,6	8,1	9,6	7,6	7,9	Ago.
Set.	6,7	8,4	34,0	23,4	44,1	44,8	18,4	8,8	18,7	3,8	5,7	9,0	10,7	33,6	7,9	9,5	7,6	7,8	Sep.
Oct.	6,5	8,4	33,8	23,3	44,1	44,8	18,3	8,8	18,7	3,8	5,7	8,8	10,3	33,5	8,1	9,4	7,5	7,7	Oct.
Nov.	6,4	8,4	33,5	23,1	44,1	45,4	18,2	8,7	18,6	3,9	5,7	8,1	9,9	33,4	7,9	9,4	7,5	7,7	Nov.
Dic.	6,1	8,4	33,5	23,1	43,7	47,0	18,2	8,7	18,5	3,9	5,6	6,9	9,4	33,3	8,1	9,3	7,5	7,6	Dec.
2018																			2018
Ene.	6,1	8,3	34,0	23,0	43,9	47,2	18,1	8,7	18,5	4,0	5,5	6,8	8,8	33,2	10,4	9,2	7,5	7,6	Jan.
Feb. 1-20	6,0	8,3	34,5	22,9	43,7	47,0	18,0	8,6	18,4	4,2	5,5	6,8	8,5	33,2	9,7	9,2	7,4	7,6	Feb. 1-20

1/ La información de este cuadro se ha actualizado en la Nota Semanal N° 7 (22 de febrero de 2018).

2/ Tasas de interés promedio ponderado en el período, construidas a partir de los saldos diarios de colocaciones.

3/ Promedio construido sobre la estructura de participación de los siete grandes rubros de colocaciones (corporativos, grandes empresas, medianas empresas, pequeñas empresas, microempresa, consumo e hipotecario) de las empresas bancarias en agosto de 2010.

Fuente: Superintendencia de Banca y Seguros - Reporte 6-A.

Elaboración: Gerencia de Operaciones Monetarias y Estabilidad Financiera - Subgerencia de Operaciones de Política Monetaria

**TASAS DE INTERÉS ACTIVAS PROMEDIO DE LAS CAJAS MUNICIPALES DE AHORRO Y CRÉDITO POR MODALIDAD /
AVERAGE LENDING INTEREST RATES OF MUNICIPAL CREDIT AND SAVINGS INSTITUTIONS BY TYPE OF CREDIT**

(% en términos efectivos anuales)^{1/ 2/} / (% annual effective rates)^{1/ 2/}

	MONEDA NACIONAL / DOMESTIC CURRENCY									MONEDA EXTRANJERA / FOREIGN CURRENCY														
	CORPORATIVAS, GRANDES Y MEDIANAS EMPRESAS WHOLESALE BANKING			PEQUEÑA y MICROEMPRESA SMALL BUSINESS			CONSUMO/ CONSUMPTION			HIPOTECARIO/ MORTGAGE	PROMEDIO ESTRUCTURA CONSTANTE/ FIX-WEIGHED AVERAGE 3/	CORPORATIVAS, GRANDES Y MEDIANAS EMPRESAS WHOLESALE BANKING			PEQUEÑA y MICROEMPRESA SMALL BUSINESS			CONSUMO/ CONSUMPTION			HIPOTECARIO/ MORTGAGE	PROMEDIO ESTRUCTURA CONSTANTE/ FIX-WEIGHED AVERAGE 3/		
	Préstamos Loans		Préstamos Loans		Tarjeta de Crédito / Credit Card	Préstamos Loans		Préstamos Loans				Tarjeta de Crédito / Credit Card	Préstamos Loans		Préstamos Loans		Tarjeta de Crédito / Credit Card	Préstamos Loans		Préstamos Loans				
	Hasta 360 d./ Up to 360 days	Más de 360 d./ More than 360 days	Hasta 360 d./ Up to 360 days	Más de 360 d./ More than 360 days		Hasta 360 d./ Up to 360 days	Más de 360 d./ More than 360 days	Hasta 360 d./ Up to 360 days	Más de 360 d./ More than 360 days				Hasta 360 d./ Up to 360 days	Más de 360 d./ More than 360 days	Hasta 360 d./ Up to 360 days	Más de 360 d./ More than 360 days		Hasta 360 d./ Up to 360 days		Más de 360 d./ More than 360 days				
2016																				2016				
Ene.	16,1	15,7	38,1	29,3	-	75,3	29,3	13,6	23,0	12,8	14,1	23,4	16,2	-	16,7	14,4	11,7	10,9	Jan.					
Feb.	16,3	16,1	38,1	29,3	-	75,2	29,0	13,6	23,0	14,2	14,1	23,3	16,0	-	16,3	14,6	11,7	10,9	Feb.					
Mar.	16,1	15,7	38,1	29,3	-	75,4	28,9	13,5	22,9	14,5	14,1	24,3	16,0	-	15,7	14,5	11,7	10,8	Mar.					
Abr.	15,9	15,7	38,4	29,3	-	75,1	28,8	13,5	22,9	13,8	14,2	21,2	16,0	-	15,9	14,5	11,7	10,7	Apr.					
May.	15,9	15,6	38,5	29,3	-	74,8	28,5	13,5	22,8	13,2	14,3	21,1	15,7	-	15,8	14,4	11,7	11,2	May					
Jun.	16,2	15,6	38,3	29,2	-	74,7	28,4	13,5	22,8	13,3	14,3	21,0	16,1	-	16,5	14,3	11,7	11,3	Jun.					
Jul.	16,1	15,6	38,2	29,2	-	74,1	28,2	13,5	22,7	13,0	14,2	20,6	16,1	-	16,5	14,3	11,7	11,3	Jul.					
Ago.	16,0	15,6	38,1	29,1	-	72,8	28,1	13,5	22,6	15,3	14,3	22,1	16,1	-	15,4	14,4	11,7	11,5	Aug.					
Set.	17,2	15,6	38,0	29,0	-	72,1	27,9	13,5	22,6	15,1	14,3	23,4	16,2	-	14,3	14,4	11,7	11,4	Sep.					
Oct.	17,1	15,6	37,8	28,9	-	71,7	27,8	13,6	22,5	15,3	14,3	23,6	16,2	-	14,9	14,3	11,7	11,4	Oct.					
Nov.	18,5	15,2	36,1	27,8	-	70,1	25,4	13,0	21,4	15,4	14,2	24,1	15,9	-	17,5	13,7	11,7	11,3	Nov.					
Dic.	17,9	15,2	37,4	28,6	-	69,5	27,3	13,6	22,2	15,5	13,9	24,3	16,2	-	16,4	14,3	11,7	12,2	Dec.					
2017																				2017				
Ene.	16,2	15,0	37,1	28,6	-	69,3	27,0	13,6	21,8	14,9	14,2	23,7	16,2	-	15,9	14,3	11,7	12,3	Jan.					
Feb.	16,3	15,0	37,2	28,5	-	69,1	26,8	13,6	21,8	14,7	14,2	23,1	16,2	-	15,9	14,2	11,7	12,3	Feb.					
Mar.	16,8	15,0	37,2	28,5	-	68,9	26,7	13,6	21,7	14,9	14,2	23,6	16,2	-	16,2	14,1	11,7	12,3	Mar.					
Abr.	16,4	15,0	37,3	28,4	-	68,5	27,3	13,6	21,9	14,6	14,1	23,4	16,3	-	18,3	14,1	11,7	12,3	Apr.					
May.	16,3	13,7	34,8	28,5	-	68,5	27,5	13,6	21,5	15,4	14,3	24,5	16,3	-	17,5	14,1	11,7	12,4	May					
Jun.	16,1	15,1	37,2	28,4	-	67,4	28,1	13,6	22,4	15,7	14,2	24,2	16,4	-	18,2	14,3	11,8	12,4	Jun.					
Jul.	16,2	15,1	37,0	28,3	-	66,8	28,6	13,6	22,5	15,6	14,2	25,0	16,5	-	17,1	14,4	11,8	12,2	Jul.					
Ago.	16,3	15,2	37,0	29,0	-	63,9	29,6	13,6	22,4	14,4	14,1	24,6	16,4	-	17,6	14,6	11,7	12,2	Aug.					
Set.	16,1	15,2	37,0	28,2	-	66,2	30,5	13,6	23,1	13,2	14,1	22,3	16,5	-	17,5	14,6	11,8	12,2	Sep.					
Oct.	16,8	15,2	36,9	28,2	-	66,2	30,8	13,6	23,2	13,9	14,1	23,5	16,6	-	17,1	14,4	11,8	12,2	Oct.					
Nov.	16,5	15,2	36,8	28,2	-	66,2	30,9	13,6	23,2	14,2	14,0	23,2	16,6	-	15,9	14,3	11,8	12,1	Nov.					
Dic.	15,6	15,2	36,8	28,1	-	65,4	30,7	13,6	23,1	13,6	13,8	21,4	16,6	-	16,4	14,4	11,8	12,1	Dec.					
2018																				2018				
Ene.	16,2	15,3	36,8	28,1	-	65,7	30,6	13,7	23,1	13,7	13,8	21,8	16,4	-	15,4	14,5	11,8	12,0	Jan.					

1/ La información de este cuadro se ha actualizado en la Nota Semanal N° 6 (15 de febrero de 2018). Las fechas de actualización de esta información para este año aparecen en la página vii de la presente Nota.

2/ Tasas de interés promedio ponderado en el período, construidas a partir de los saldos diarios de colocaciones.

3/ Promedio construido sobre la estructura de participación de los siete grandes rubros de colocaciones (cooperativos, grandes empresas, medianas empresas, pequeñas empresas, microempresa, consumo e hipotecario) de las Cajas Municipales de Ahorros y Créditos.

Fuente: Superintendencia de Banca y Seguros - Reporte 6-A.

Elaboración: Gerencia de Operaciones Monetarias y Estabilidad Financiera - Subgerencia de Operaciones de Política Monetaria

TASAS DE INTERÉS ACTIVAS PROMEDIO DE LAS CAJAS RURALES DE AHORRO Y CRÉDITO POR MODALIDAD /
AVERAGE LENDING INTEREST RATES OF RURAL CREDIT AND SAVINGS INSTITUTIONS BY TYPE OF CREDIT

(% en términos efectivos anuales)^{1/ 2/} / (% annual effective rates)^{1/ 2/}

	MONEDA NACIONAL / DOMESTIC CURRENCY										MONEDA EXTRANJERA / FOREIGN CURRENCY								
	CORPORATIVAS. GRANDES Y MEDIANAS EMPRESAS WHOLESALE BANKING		PEQUEÑA y MICROEMPRESA SMALL BUSINESS		CONSUMO/ CONSUMPTION		HIPOTECARIO/ MORTGAGE	PROMEDIO ESTRUCTURA CONSTANTE/ FIX-WEIGHED AVERAGE 3/	CORPORATIVAS. GRANDES Y MEDIANAS EMPRESAS WHOLESALE BANKING		PEQUEÑA y MICROEMPRESA SMALL BUSINESS		CONSUMO/ CONSUMPTION		HIPOTECARIO/ MORTGAGE	PROMEDIO ESTRUCTURA CONSTANTE/ FIX-WEIGHED AVERAGE 3/			
	Préstamos Loans		Préstamos Loans		Tarjeta de Crédito / Credit Card	Préstamos Loans			Préstamos Loans		Préstamos Loans		Tarjeta de Crédito / Credit Card	Préstamos Loans					
	Hasta 360 d./ Up to 360 days	Más de 360 d./ More than 360 days	Hasta 360 d./ Up to 360 days	Más de 360 d./ More than 360 days		Hasta 360 d./ Up to 360 days			Más de 360 d./ More than 360 days	Hasta 360 d./ Up to 360 days	Más de 360 d./ More than 360 days	Hasta 360 d./ Up to 360 days		Más de 360 d./ More than 360 days					
2016																2016			
Ene.	14,2	16,8	41,7	35,2	-	39,7	31,1	-	19,3	15,0	14,7	-	18,1	-	-	22,6	-	6,2	Jan.
Feb.	14,4	17,0	41,5	35,1	-	40,3	31,4	-	21,1	15,0	14,4	-	18,1	-	-	23,4	-	6,2	Feb.
Mar.	14,6	17,2	41,5	35,1	-	41,1	31,4	-	21,1	15,0	14,1	-	18,4	-	-	24,5	-	6,3	Mar.
Abr.	11,9	17,8	40,9	34,6	-	40,5	31,9	-	20,9	15,0	14,0	18,0	18,6	-	-	27,9	-	6,5	Apr.
May.	13,6	16,9	41,6	35,3	-	41,0	31,8	-	21,2	15,0	14,0	18,0	18,5	-	-	28,1	-	6,6	May
Jun.	13,6	16,2	40,0	33,4	-	49,8	35,6	14,4	24,8	-	9,4	12,0	20,0	-	-	10,1	10,9	7,3	Jun.
Jul.	13,1	16,1	39,8	33,3	-	49,7	35,6	14,9	24,8	-	10,5	12,0	20,0	-	-	10,3	10,9	7,5	Jul.
Ago.	13,0	15,3	40,0	33,3	-	49,4	35,6	14,9	24,8	6,5	10,3	12,0	20,3	-	-	10,3	10,9	9,0	Aug.
Set.	14,0	15,2	40,2	33,1	-	49,3	35,5	14,9	24,7	6,7	11,8	12,0	19,8	-	-	10,3	10,8	9,3	Sep.
Oct.	13,3	15,0	40,1	33,1	-	49,3	35,4	14,9	23,5	6,7	11,8	-	15,0	-	-	10,3	10,8	9,1	Oct.
Nov.	13,0	15,2	40,3	32,9	-	49,1	35,3	11,3	23,2	7,0	11,8	-	15,0	-	-	10,3	10,7	9,0	Nov.
Dic.	13,6	15,1	40,7	32,8	-	49,0	35,4	11,9	23,4	10,0	11,8	-	15,0	-	-	10,3	10,7	7,6	Dec.
2017																		2017	
Ene.	13,9	14,2	40,8	32,6	-	49,4	35,5	12,2	21,8	10,2	11,7	-	14,9	-	-	10,2	10,7	7,6	Jan.
Feb.	11,6	14,6	40,8	32,6	-	49,9	36,0	13,3	24,9	10,7	11,0	-	14,9	-	-	10,4	11,4	7,6	Feb.
Mar.	11,4	13,6	41,3	32,6	-	50,3	36,3	12,4	24,7	10,9	11,0	-	14,9	-	-	10,4	11,4	10,0	Mar.
Abr.	11,0	13,7	41,6	32,6	-	50,1	36,3	13,3	24,9	10,8	11,1	19,0	11,2	-	-	28,1	10,9	11,0	Apr.
May.	10,7	13,4	41,7	32,4	-	49,8	36,1	13,4	24,8	10,8	11,1	19,0	11,2	-	-	17,7	10,9	10,4	May
Jun.	14,4	13,4	44,0	33,1	-	50,1	36,6	14,9	24,4	11,4	11,1	19,0	11,2	-	-	17,6	10,7	10,3	Jun.
Jul.	14,6	13,1	44,2	32,9	-	49,7	36,4	15,4	24,3	11,3	11,1	19,0	11,2	-	-	13,4	10,7	9,6	Jul.
Ago.	13,6	13,0	44,0	32,9	-	49,6	36,4	15,8	23,4	11,4	12,3	19,0	11,4	-	-	13,3	10,7	9,9	Aug.
Set.	13,4	12,9	43,8	32,6	-	50,3	36,4	15,9	23,4	11,4	12,2	18,5	11,3	-	-	13,1	10,7	10,0	Sep.
Oct.	13,9	12,9	43,5	32,3	-	50,6	36,3	16,0	23,4	11,4	12,2	18,2	11,8	-	-	13,3	10,6	9,9	Oct.
Nov.	14,0	12,9	43,1	32,0	-	51,0	36,1	15,8	23,2	13,9	12,1	18,4	11,9	-	-	13,4	10,6	9,9	Nov.
Dic.	14,0	12,6	43,1	31,8	-	51,0	36,0	15,5	23,1	13,6	11,9	18,4	14,7	-	-	13,5	10,6	10,1	Dec.
2018																		2018	
Ene.	14,3	12,6	43,2	31,6	-	51,2	36,0	15,4	23,1	12,3	11,9	19,9	14,4	-	-	13,4	11,0	10,1	Jan.

1/ La información de este cuadro se ha actualizado en la Nota Semanal N° 6 (15 de febrero de 2018). Las fechas de actualización de esta información para este año aparecen en la página vii de la presente Nota.

2/ Tasas de interés promedio ponderado en el período, construidas a partir de los saldos diarios de colocaciones.

3/ Promedio construido sobre la estructura de participación de los siete grandes rubros de colocaciones (cooperativos, grandes empresas, medianas empresas, pequeñas empresas, microempresa, consumo e hipotecario) de las Cajas Rurales de Ahorros y Créditos.

Fuente: Superintendencia de Banca y Seguros - Reporte 6-A.

Elaboración: Gerencia de Operaciones Monetarias y Estabilidad Financiera - Subgerencia de Operaciones de Política Monetaria

**TASAS ACTIVAS PROMEDIO EN MONEDA NACIONAL Y EXTRANJERA /
AVERAGE INTEREST RATES IN DOMESTIC AND FOREIGN CURRENCY**

(% en términos efectivos anuales)^{1/} / (% annual effective rates)^{1/}

PROMEDIO ÚLTIMOS 30 DÍAS ÚTILES AL 20 febrero 2018/ AVERAGE, LAST 30 BUSINESS DAYS ON February 20 2018	MONEDA NACIONAL / DOMESTIC CURRENCY										MONEDA EXTRANJERA / FOREIGN CURRENCY									
	CORPORATIVOS CORPORATE		GRANDES EMPRESAS/ BIG COMPANIES		MEDIANAS EMPRESAS/ MEDIUM ENTERPRISES		CONSUMO/ CONSUMPTION			HIPOTECARIO/ MORTGAGE	CORPORATIVOS CORPORATE		GRANDES EMPRESAS/ BIG COMPANIES		MEDIANAS EMPRESAS/ MEDIUM ENTERPRISES		CONSUMO/ CONSUMER			HIPOTECARIO/ MORTGAGE
	PRÉSTAMOS / LOANS		PRÉSTAMOS / LOANS		PRÉSTAMOS / LOANS		PRÉSTAMOS / LOANS 2/				PRÉSTAMOS / LOANS		PRÉSTAMOS / LOANS		PRÉSTAMOS / LOANS		PRÉSTAMOS / LOANS 2/			
	Promedio Average 3/	Más de 360 días More than 360 days	Promedio Average 3/	Más de 360 días More than 360 days	Promedio Average 3/	Más de 360 días More than 360 days	Promedio Average 3/	Tarjetas de Crédito/ Credit Cards	Más de 360 días More than 360 days		Promedio Average 3/	Más de 360 días More than 360 days	Promedio Average 3/	Más de 360 días More than 360 days	Promedio Average 3/	Más de 360 días More than 360 days	Promedio Average 3/	Tarjetas de Crédito/ Credit Cards	Más de 360 días More than 360 days	
EMPRESAS BANCARIAS	3,71	4,14	6,62	7,00	9,87	10,70	46,27	53,64	21,17	7,63	2,86	4,57	5,04	4,75	7,48	6,50	34,34	35,59	8,68	5,93
CRÉDITO	3,40	5,28	6,29	7,19	10,40	11,19	30,85	36,91	15,81	7,26	2,92	8,64	4,72	4,30	7,45	6,18	29,81	30,63	8,25	6,33
INTERBANK	4,68	-	6,75	7,71	9,41	15,80	44,16	48,02	20,44	7,85	3,86	-	4,98	4,69	5,46	6,73	47,37	48,61	8,87	6,28
CITIBANK	7,31	-	4,75	-	5,95	-	-	-	-	-	2,99	-	2,82	-	3,68	-	-	-	-	-
SCOTIABANK	3,58	4,20	5,83	7,00	10,72	11,73	27,45	30,62	17,55	7,44	1,81	2,18	4,13	4,96	7,30	4,79	34,88	36,51	8,20	5,91
BBVA CONTINENTAL	3,18	2,95	7,34	6,29	9,30	8,86	37,04	53,37	16,43	7,12	2,12	6,25	5,87	6,29	8,73	6,97	35,20	36,81	11,03	5,45
COMERCIO	-	-	9,60	-	11,85	-	17,77	23,13	17,74	9,71	6,49	-	6,02	-	8,52	-	34,52	34,52	-	-
FINANCIERO	7,91	8,65	8,23	7,60	8,73	12,69	43,71	70,48	39,16	9,65	5,08	-	6,92	7,76	7,23	8,43	40,16	48,30	11,07	-
BANBIF	4,81	7,50	7,25	7,83	9,12	8,89	20,02	30,00	16,21	9,08	5,62	-	7,33	7,89	9,72	9,30	23,13	30,00	11,09	8,60
MIBANCO	-	-	-	-	16,92	16,61	53,06	-	42,90	15,49	-	-	-	-	-	-	-	-	-	-
GNB PERÚ	4,57	-	8,62	-	10,71	15,62	26,46	36,00	14,15	7,92	-	-	6,29	7,80	7,91	-	49,65	51,07	-	-
FALABELLA	-	-	-	-	-	-	72,27	72,42	12,68	-	-	-	-	-	-	-	10,54	-	-	-
RIPLEY	-	-	-	-	-	-	65,87	74,09	29,20	-	-	-	-	-	-	-	-	-	-	-
SANTANDER	6,94	-	7,35	8,05	10,20	11,60	-	-	-	-	4,64	6,24	6,24	6,77	7,40	7,51	-	-	-	-
AZTECA	-	-	-	-	-	-	143,39	151,23	138,05	-	-	-	-	-	-	-	-	-	-	-
CENCOSUD	-	-	-	-	-	-	81,84	81,84	-	-	-	-	-	-	-	-	-	-	-	-
ICBC	4,50	-	-	-	-	-	-	-	-	-	2,68	-	-	-	-	-	-	-	-	-
EMPRESAS FINANCIERAS	-	-	17,64	17,64	11,87	11,76	60,20	69,53	49,61	12,56	-	-	-	-	9,79	8,22	12,47	-	-	-
CREDISCOTIA	-	-	-	-	33,90	33,90	51,41	57,69	46,97	-	-	-	-	-	-	-	-	-	-	-
TFC	-	-	-	-	10,55	10,45	37,54	-	38,17	13,65	-	-	-	-	17,00	-	-	-	-	-
COMPARTAMOS	-	-	-	-	-	-	43,66	-	42,19	-	-	-	-	-	-	-	-	-	-	-
CONFIANZA	-	-	-	-	22,10	20,00	33,94	-	31,69	-	-	-	-	-	-	-	-	-	-	-
QAPAQ	-	-	-	-	-	-	89,45	-	89,75	-	-	-	-	-	-	-	-	-	-	-
OH!	-	-	-	-	-	-	66,56	73,26	37,75	-	-	-	-	-	-	-	-	-	-	-
EFFECTIVA	-	-	-	-	-	-	85,44	-	92,69	10,32	-	-	-	-	-	-	-	-	-	-
AMERIKA	-	-	-	-	-	-	-	-	-	-	-	-	-	-	-	-	-	-	-	-
MITSUI AUTO FINANCE	-	-	17,64	17,64	21,92	21,92	19,52	-	-	-	-	-	-	-	7,97	8,22	12,47	-	-	-
PROEMPRESA	-	-	-	-	-	-	41,23	-	39,53	-	-	-	-	-	-	-	-	-	-	-
CREDINKA	-	-	-	-	13,50	13,50	36,80	-	35,98	-	-	-	-	-	-	-	-	-	-	-

PROMEDIO /
AVERAGE 4/

FTAMN
22,98

FTAMEX
7,63

La información de este cuadro se ha actualizado en la Nota Semanal N°7 (22 de febrero del 2018).

La información sobre tasas de interés para la pequeña empresa y microempresa esta disponible en la versión electrónica de la Nota Semanal, en www.bcrp.gob.pe

1/ Promedio de las operaciones realizadas en los últimos 30 días. Información procesada por la SBS con la información remitida diariamente por las empresas bancarias y financieras a través del Reporte 6. Estas tasas tienen carácter referencial.

2/ Préstamo no revolvente de libre disponibilidad

3/ Se refiere a todas las operaciones por tipo de crédito

4/ La FTAMN y la FTAMEX son las tasas activas de mercado promedio ponderado de las operaciones de las empresas bancarias, de los últimos 30 días útiles en moneda nacional y en moneda extranjera, respectivamente.

Fuente: Superintendencia de Banca, Seguros y AFP

Elaboración: Gerencia de Operaciones Monetarias y Estabilidad Financiera - Subgerencia de Operaciones de Política Monetaria

**PAGOS A TRAVÉS DEL SISTEMA LBTR, SISTEMA DE LIQUIDACIÓN MULTIBANCARIA DE VALORES Y CÁMARA DE COMPENSACIÓN ELECTRÓNICA /
PAYMENTS THROUGH THE RTGS SYSTEM, MULTIBANK SECURITIES SETTLEMENT SYSTEM AND ELECTRONIC CLEARING HOUSE**

(Millones de soles)^{1/} / (Millions of soles)^{1/}

	2017												2018			
	Ene.	Feb.	Mar.	Abr.	May.	Jun.	Jul.	Set.	Oct.	Nov.	Dic.	PROMEDIO MENSUAL / MONTHLY AVERAGE		Ene.		Feb. 20
	Ene - Mar.		Ene - Dic.		Ene.		Feb. 20									
I. Moneda nacional															I. Domestic currency	
<u>Sistema LBTR</u>															<u>RTGS System</u>	
- Monto 2/	176 998	137 785	177 666	153 940	195 136	178 971	192 237	182 358	204 593	177 562	190 313	164 150	179 469	200 341	160 847	- Amount 2/
- Número (en miles)	44	40	49	40	50	45	46	45	48	45	49	45	46	49	32	- Number (in Thousands)
<u>Sistema LMV</u>															<u>MSS System</u>	
- Monto 3/	6 688	4 214	5 651	3 507	4 817	5 378	4 590	6 863	8 737	8 343	8 402	5 518	6 118	10 349	6 095	- Amount 3/
- Número (en miles)	10	9	11	9	9	7	6	13	17	13	13	10	11	11	6	- Number (in Thousands)
<u>Cámara de Compensación Electrónica</u>															<u>Electronic Clearing House</u>	
1. Cheques															1. Checks	
- Monto	7 934	6 429	7 115	6 004	7 119	5 692	6 407	5 708	6 467	6 310	5 925	7 159	6 472	6 377	3 506	- Amount
- Número (en miles)	345	304	348	295	373	306	320	316	329	335	312	332	327	309	186	- Number (in Thousands)
2. Transferencias de Crédito 4/															2. Credit Transfers 4/	
- Monto	8 074	6 381	7 926	6 851	8 292	7 575	9 092	8 582	9 219	9 306	11 582	7 461	8 473	10 565	5 191	- Amount
- Número (en miles)	1 177	1 058	1 317	1 155	1 392	1 292	1 612	1 437	1 596	1 556	1 893	1 184	1 412	1 571	905	- Number (in Thousands)
II. Moneda extranjera 5/															II. Foreign currency 5/	
<u>Sistema LBTR</u>															<u>RTGS System</u>	
- Monto 2/	83 790	95 303	96 368	83 142	92 923	87 419	80 696	110 529	107 668	89 148	95 930	91 821	93 922	104 715	87 670	- Amount 2/
- Número (en miles)	25	23	27	22	27	24	25	26	28	25	26	25	25	28	19	- Number (in Thousands)
<u>Sistema LMV</u>															<u>MSS System</u>	
- Monto 3/	308	295	716	274	247	340	226	545	301	424	502	440	372	410	642	- Amount 3/
- Número (en miles)	3	3	3	2	2	2	2	4	5	3	3	3	3	4	2	- Number (in Thousands)
<u>Cámara de Compensación Electrónica</u>															<u>Electronic Clearing House</u>	
1. Cheques															1. Checks	
- Monto	4 292	3 045	2 709	2 805	3 491	2 705	2 646	2 681	2 816	2 783	2 798	3 349	2 955	2 819	1 840	- Amount
- Número (en miles)	97	85	98	82	101	85	88	88	92	91	83	93	91	86	52	- Number (in Thousands)
2. Transferencias de Crédito 4/															2. Credit Transfers 4/	
- Monto	2 334	2 092	2 437	2 063	2 495	2 295	2 476	2 441	2 561	2 501	2 468	2 288	2 391	2 566	1 608	- Amount
- Número (en miles)	133	125	145	123	150	134	150	144	155	150	150	134	142	152	97	- Number (in Thousands)

1/ La información de este cuadro se ha actualizado en la Nota Semanal N°7 (22 de febrero de 2018).

2/ Transferencias interbancarias propias (incluyendo al Banco de la Nación y al resto de instituciones financieras) y por cuenta de clientes mediante las cuentas corrientes que mantienen en el BCRP.

3/ Corresponde a los pagos en el Sistema de Liquidación Multibancaria de Valores.

4/ Son transferencias de bajo valor de clientes a través de la Cámara de Compensación Electrónica.

5/ El tipo de cambio utilizado es el compra-venta promedio bancario.

Elaboración: Gerencia de Operaciones Monetarias y Estabilidad Financiera-Subgerencia del Sistema de Pagos.

**CÁMARA DE COMPENSACIÓN ELECTRÓNICA: CHEQUES RECIBIDOS Y RECHAZADOS A NIVEL NACIONAL /
ELECTRONIC CLEARING HOUSE: CHECKS RECEIVED AND REFUSED NATIONWIDE**

(Millones de soles)^{1/} / (Millions of soles)^{1/}

	2015	2016					2017					2018		
	PROMEDIO MENSUAL / MONTHLY AVERAGE	Ene.	Feb.	Mar.	PROMEDIO MENSUAL / MONTHLY AVERAGE		Ene.	Feb.	Mar.	PROMEDIO MENSUAL / MONTHLY AVERAGE		Ene.	Feb. 20	
	Ene - Dic.				Ene - Mar.	Ene - Dic.				Ene - Mar.	Ene - Dic.			
I. CHEQUES EN SOLES														I. CHECKS IN SOLES
1. Cheques Recibidos														1. Checks Received
a. Monto	7 782	7 440	7 783	8 045	7 756	7 256	7 934	6 429	7 115	7 159	6 472	6 377	3 506	a. Amount
b. Número (En miles)	417	362	369	375	369	371	345	304	348	332	327	309	186	b. Number (in thousands)
c. Monto Promedio (a / b) (miles de Soles por cheque)	19	21	21	21	21	20	23	21	20	22	20	21	19	c. Average Amount (a / b) (Thousands of soles per check)
2. Cheques Rechazados														2. Checks Refused
a. Monto	107	69	50	46	55	57	58	50	46	51	48	73	37	a. Amount
b. Número (En miles)	12	12	11	11	12	12	13	11	12	12	11	12	7	b. Number (in thousands)
c. Monto Promedio (a / b) (miles de Soles por cheque)	10	6	4	4	5	5	5	5	4	4	4	6	6	c. Average Amount (a / b) (Thousands of soles per check)
II. CHEQUES EN US\$ DOLARES 2/														II. CHECKS IN US\$ DOLLAR 2/
1. Cheques Recibidos														1. Checks Received
a. Monto	3 463	2 899	3 235	3 081	3 072	3 103	4 292	3 045	2 709	3 349	2 955	2 819	1 840	a. Amount
b. Número (En miles)	116	105	107	112	108	107	97	85	98	93	91	86	52	b. Number (in thousands)
c. Monto Promedio (a / b) (miles de Soles por cheque)	30	28	30	27	28	29	44	36	28	36	33	33	35	c. Average Amount (a / b) (Thousands of soles per check)
2. Cheques Rechazados														2. Checks Refused
a. Monto	29	27	33	19	26	26	16	21	28	22	26	24	15	a. Amount
b. Número (En miles)	1	1	1	1	1	1	1	1	1	1	1	1	0	b. Number (in thousands)
c. Monto Promedio (a / b) (miles de Soles por cheque)	24	22	31	19	24	25	18	24	28	23	29	30	30	c. Average Amount (a / b) (Thousands of soles per check)

1/ La información de este cuadro se ha actualizado en la Nota Semanal N°7 (22 de febrero de 2018).

Elaboración: Gerencia de Operaciones Monetarias y Estabilidad Financiera-Subgerencia del Sistema de Pagos.

CÁMARA DE COMPENSACIÓN ELECTRÓNICA: CHEQUES RECIBIDOS Y RECHAZADOS, Y TRANSFERENCIAS DE CRÉDITO EN MONEDA NACIONAL A NIVEL NACIONAL ^{1/} /
ELECTRONIC CLEARING HOUSE: CHECKS RECEIVED AND REFUSED, AND TRANSFERS OF CREDIT IN DOMESTIC CURRENCY NATIONWIDE ^{1/}

MONEDA NACIONAL (Miles de Soles) DOMESTIC CURRENCY (Thousands of soles)												
Febrero 20 February 20	CHEQUES RECIBIDOS CHECKS RECEIVED				CHEQUES RECHAZADOS CHECKS REFUSED				TRANSFERENCIAS DE CRÉDITO CREDIT TRANSFERS			
	NÚMERO NUMBER	%	MONTO AMOUNT	%	NÚMERO NUMBER	%	MONTO AMOUNT	%	NÚMERO NUMBER	%	MONTO AMOUNT	%
INSTITUCIONES / INSTITUTIONS												
Crédito	40 457	21,8	660 743	18,8	1 943	29,8	12 439	33,8	243 717	26,9	1 227 179	23,6
Interbank	14 244	7,7	240 380	6,9	426	6,5	3 987	10,8	110 118	12,2	426 212	8,2
Citibank	1 602	0,9	51 589	1,5	11	0,2	23	0,1	119 025	13,1	299 488	5,8
Scotiabank	34 228	18,4	574 222	16,4	660	10,1	3 926	10,7	86 844	9,6	540 400	10,4
Continental	35 465	19,1	558 359	15,9	2 290	35,1	12 782	34,7	180 426	19,9	957 590	18,4
Comercio	1 278	0,7	15 532	0,4	104	1,6	23	0,1	959	0,1	11 238	0,2
Financiero	2 280	1,2	46 780	1,3	352	5,4	713	1,9	3 140	0,3	62 908	1,2
Interamericano	8 603	4,6	171 870	4,9	143	2,2	333	0,9	32 437	3,6	184 311	3,6
Mibanco	536	0,3	17 765	0,5	28	0,4	97	0,3	1 257	0,1	34 529	0,7
GNB	620	0,3	18 062	0,5	32	0,5	125	0,3	1 640	0,2	21 448	0,4
Falabella	221	0,1	11 813	0,3	6	0,1	4	0,0	3 687	0,4	16 799	0,3
Ripley	-	0,0	-	0,0	-	0,0	-	0,0	571	0,1	8 396	0,2
Santander	182	0,1	5 789	0,2	-	0,0	-	0,0	1 384	0,2	35 835	0,7
Azteca	-	0,0	-	0,0	1	0,0	10	0,0	83	0,0	187	0,0
Agrobanco	-	0,0	-	0,0	-	0,0	-	0,0	-	0,0	-	0,0
ICBC	-	0,0	-	0,0	-	0,0	-	0,0	65	0,0	144	0,0
Crediscotia Financiera	-	0,0	-	0,0	1	0,0	30	0,1	496	0,1	6 406	0,1
Compartamos Financiera	-	0,0	-	0,0	-	0,0	-	0,0	114	0,0	3 402	0,1
CMAC Metropolitana	-	0,0	-	0,0	4	0,1	3	0,0	223	0,0	9 569	0,2
CMAC Piura	-	0,0	-	0,0	51	0,8	57	0,2	675	0,1	32 874	0,6
CMAC Trujillo	-	0,0	-	0,0	91	1,4	124	0,3	418	0,0	20 219	0,4
CMAC Sullana	-	0,0	-	0,0	44	0,7	346	0,9	1 140	0,1	34 397	0,7
CMAC Arequipa	-	0,0	-	0,0	185	2,8	217	0,6	536	0,1	28 418	0,5
CMAC Cuzco	-	0,0	-	0,0	34	0,5	20	0,1	978	0,1	25 020	0,5
CMAC Huancayo	-	0,0	-	0,0	11	0,2	433	1,2	1 116	0,1	30 344	0,6
CMAC Tacna	-	0,0	-	0,0	3	0,0	0	0,0	88	0,0	4 389	0,1
CMAC Maynas	-	0,0	-	0,0	1	0,0	0	0,0	48	0,0	2 489	0,0
CMAC Ica	-	0,0	-	0,0	-	0,0	-	0,0	61	0,0	2 661	0,1
Banco de la Nación	46 079	24,8	1 133 324	32,3	108	1,7	1 099	3,0	113 136	12,5	1 160 809	22,4
BCRP	7	0,0	15	0,0	-	0,0	-	0,0	932	0,1	3 744	0,1
TOTAL	185 802	100,0	3 506 242	100,0	6 529	100,0	36 793	100,0	905 314	100,0	5 191 401	100,0

1/ La información de este cuadro se ha actualizado en la Nota Semanal N°7 (22 de febrero de 2018).

Elaboración: Gerencia de Operaciones Monetarias y Estabilidad Financiera-Subgerencia del Sistema de Pagos.

CÁMARA DE COMPENSACIÓN ELECTRÓNICA: CHEQUES RECIBIDOS Y RECHAZADOS, Y TRANSFERENCIAS DE CRÉDITO EN MONEDA EXTRANJERA A NIVEL NACIONAL ^{1/} /
ELECTRONIC CLEARING HOUSE: CHECKS RECEIVED AND REFUSED, AND TRANSFERS OF CREDIT IN FOREIGN CURRENCY NATIONWIDE ^{1/}

Febrero 20 February 20	MONEDA EXTRANJERA (Miles de US\$ Dólares) FOREIGN CURRENCY (Thousands of US\$ Dollars)											
	CHEQUES RECIBIDOS CHECKS RECEIVED				CHEQUES RECHAZADOS CHECKS REFUSED				TRANSFERENCIAS DE CRÉDITO CREDIT TRANSFERS			
	NÚMERO NUMBER	%	MONTO AMOUNT	%	NÚMERO NUMBER	%	MONTO AMOUNT	%	NÚMERO NUMBER	%	MONTO AMOUNT	%
INSTITUCIONES / INSTITUTIONS												
Crédito	19 354	37,2	169 366	29,9	203	41,3	1 727	38,3	35 055	36,1	170 066	34,4
Interbank	4 250	8,2	75 910	13,4	29	5,9	375	8,3	11 989	12,4	47 669	9,6
Citibank	548	1,1	4 190	0,7	6	1,2	12	0,3	7 452	7,7	45 683	9,2
Scotiabank	11 814	22,7	148 557	26,2	72	14,6	719	15,9	12 113	12,5	63 659	12,9
Continental	10 536	20,3	121 149	21,4	157	31,9	1 275	28,3	24 114	24,8	112 764	22,8
Comercio	138	0,3	1 059	0,2	-	0,0	-	0,0	77	0,1	968	0,2
Financiero	710	1,4	8 020	1,4	4	0,8	93	2,1	806	0,8	10 582	2,1
Interamericano	4 080	7,8	26 808	4,7	18	3,7	208	4,6	3 553	3,7	24 885	5,0
Mibanco	148	0,3	3 830	0,7	-	0,0	-	0,0	239	0,2	4 306	0,9
GNB	174	0,3	3 138	0,6	1	0,2	100	2,2	234	0,2	2 467	0,5
Falabella	43	0,1	984	0,2	-	0,0	-	0,0	81	0,1	445	0,1
Ripley	-	0,0	-	0,0	-	0,0	-	0,0	2	0,0	31	0,0
Santander	67	0,1	798	0,1	1	0,2	0	0,0	307	0,3	2 790	0,6
Azteca	-	0,0	-	0,0	-	0,0	-	0,0	-	0,0	-	0,0
Agrobanco	-	0,0	-	0,0	-	0,0	-	0,0	-	0,0	-	0,0
ICBC	-	0,0	-	0,0	-	0,0	-	0,0	29	0,0	43	0,0
Crediscotia Financiera	-	0,0	-	0,0	-	0,0	-	0,0	12	0,0	66	0,0
Compartamos Financiera	-	0,0	-	0,0	-	0,0	-	0,0	3	0,0	41	0,0
CMAC Metropolitana	-	0,0	-	0,0	-	0,0	-	0,0	23	0,0	246	0,0
CMAC Piura	-	0,0	-	0,0	-	0,0	-	0,0	84	0,1	2 193	0,4
CMAC Trujillo	-	0,0	-	0,0	-	0,0	-	0,0	22	0,0	305	0,1
CMAC Sullana	-	0,0	-	0,0	-	0,0	-	0,0	107	0,1	1 368	0,3
CMAC Arequipa	-	0,0	-	0,0	1	0,2	5	0,1	63	0,1	993	0,2
CMAC Cuzco	-	0,0	-	0,0	-	0,0	-	0,0	59	0,1	1 182	0,2
CMAC Huancayo	-	0,0	-	0,0	-	0,0	-	0,0	31	0,0	606	0,1
CMAC Tacna	-	0,0	-	0,0	-	0,0	-	0,0	10	0,0	219	0,0
CMAC Maynas	-	0,0	-	0,0	-	0,0	-	0,0	3	0,0	13	0,0
CMAC Ica	-	0,0	-	0,0	-	0,0	-	0,0	15	0,0	330	0,1
Banco de la Nación	122	0,2	2 652	0,5	-	0,0	-	0,0	572	0,6	1 148	0,2
BCRP	-	0,0	-	0,0	-	0,0	-	0,0	-	0,0	-	0,0
TOTAL	51 984	100,0	566 461	100,0	492	100,0	4 513	100,0	97 055	100,0	495 068	100,0

1/ La información de este cuadro se ha actualizado en la Nota Semanal N°7 (22 de febrero de 2018).

Elaboración: Gerencia de Operaciones Monetarias y Estabilidad Financiera-Subgerencia del Sistema de Pagos.

**SISTEMA LBTR: TRANSFERENCIAS EN MONEDA NACIONAL Y MONEDA EXTRANJERA /
RTGS SYSTEM: TRANSFERS IN DOMESTIC AND FOREIGN CURRENCY**

(Millones de soles) / (Millions of soles)

INSTITUCIONES / INSTITUTIONS	PROMEDIO MENSUAL 2010 / 2010 MONTHLY AVERAGE										ENERO / JANUARY 2018											
	MONEDA NACIONAL DOMESTIC CURRENCY					MONEDA EXTRANJERA FOREIGN CURRENCY					VOLUMEN TOTAL TOTAL VOLUME	VOLUMEN TOTAL I TOTAL VOLUME I	MONEDA NACIONAL DOMESTIC CURRENCY				MONEDA EXTRANJERA FOREIGN CURRENCY				VOLUMEN TOTAL TOTAL VOLUME	VOLUMEN TOTAL I TOTAL VOLUME I
	NÚMERO		MONTO			NÚMERO		MONTO 2/					NÚMERO		MONTO		NÚMERO		MONTO 2/			
	NUMBER	%	AMOUNT	%	%	NUMBER	%	AMOUNT	%	%	NUMBER	%	AMOUNT	%	NUMBER	%	AMOUNT	%				
Crédito	4 681	17,9	27 756	24,5		4 434	23,6	15 197	20,3	9 114	9 189	8 187	16,5	41 155	20,5	6 702	24,3	22 590	21,6	14 889	15 418	
Interbank	3 235	12,3	12 683	11,2		2 309	12,3	9 975	13,3	5 544	5 591	4 963	10,0	20 981	10,5	3 421	12,4	14 545	13,9	8 384	8 813	
Citibank	1 566	6,0	10 447	9,2		1 455	7,7	5 946	7,9	3 021	3 080	3 731	7,5	10 333	5,2	1 766	6,4	5 857	5,6	5 497	5 750	
Scotiabank	4 332	16,5	13 615	12,0		3 241	17,1	11 269	15,1	7 572	7 985	7 014	14,2	30 296	15,1	4 564	16,6	21 226	20,3	11 578	12 399	
Continental	4 299	16,4	27 000	23,8		3 224	17,2	13 348	17,8	7 523	7 592	8 940	18,1	32 029	16,0	5 087	18,5	17 040	16,3	14 027	14 477	
Comercio	356	1,4	383	0,3		181	1,0	466	0,6	538	538	263	0,5	1 123	0,6	116	0,4	114	0,1	379	379	
Financiero	702	2,7	2 655	2,3		683	3,6	2 616	3,5	1 384	1 384	1 344	2,7	3 408	1,7	976	3,5	2 086	2,0	2 320	2 320	
Interamericano	1 067	4,1	1 868	1,6		803	4,3	1 659	2,2	1 870	1 870	3 277	6,6	16 302	8,1	1 902	6,9	7 941	7,6	5 179	5 179	
Mibanco	346	1,3	1 489	1,3		237	1,3	2 146	2,9	583	583	1 131	2,3	4 973	2,5	242	0,9	1 097	1,0	1 373	1 373	
GNB	860	3,3	4 114	3,6		765	4,1	4 314	5,8	1 624	1 624	911	1,8	2 872	1,4	554	2,0	1 208	1,2	1 465	1 488	
Falabella	276	1,1	1 518	1,3		104	0,6	819	1,1	380	380	689	1,4	4 921	2,5	58	0,2	344	0,3	747	747	
Ripley	199	0,8	394	0,3		155	0,8	433	0,6	354	354	195	0,4	1 062	0,5	149	0,5	479	0,5	344	344	
Santander	459	1,8	2 955	2,6		551	2,9	3 090	4,1	1 011	1 011	1 080	2,2	5 261	2,6	878	3,2	4 766	4,6	1 958	1 958	
Azteca	128	0,5	39	0,0		32	0,2	14	0,0	160	160	274	0,6	589	0,3	30	0,1	7	0,0	304	304	
Cencosud	0	0,0	0	0,0		0	0,0	0	0,0	0	0	143	0,3	581	0,3	8	0,0	5	0,0	151	151	
ICBC	0	0,0	0	0,0		0	0,0	0	0,0	0	0	75	0,2	1 067	0,5	49	0,2	803	0,8	124	124	
Crediscotia	264	1,0	1 253	1,1		171	0,9	1 216	1,6	435	435	311	0,6	2 246	1,1	100	0,4	890	0,9	411	411	
COFIDE	255	1,0	425	0,4		76	0,4	560	0,7	332	332	341	0,7	813	0,4	47	0,2	841	0,8	388	388	
Banco de la Nación	2 804	10,7	3 747	3,3		197	1,0	1 588	2,1	3 001	3 001	4 752	9,6	11 962	6,0	217	0,8	626	0,6	4 969	4 969	
CAVALI	0	0,0	0	0,0		0	0,0	0	0,0	0	740	79	0,2	996	0,5	0	0,0	0	0,0	79	2 673	
Otros / Other 3/	370	1,4	1 028	0,9		204	1,1	170	0,2	573	573	1 793	3,6	7 373	3,7	675	2,5	2 249	2,1	2 468	2 590	
TOTAL	26 197	100,0	113 368	100,0		18 821	100,0	74 822	100,0	45 018	46 421	49 493	100,0	200 341	100,0	27 541	100,0	104 715	100,0	77 034	82 255	

Nota: Volumen Total comprende el número de órdenes de transferencia realizadas electrónicamente y vía facsímil o carta. Volumen Total I incluye además las transferencias derivadas de la Liquidación Multibancaria de Valores en el Sistema LBTR.

1/ La información de este cuadro se ha actualizado en la Nota Semanal N° 5 (8 de febrero de 2018).

2/ El tipo de cambio utilizado es el compra-venta promedio bancario.

3/ Incluye Empresas Financieras, Cajas Municipales y Cajas Rurales.

Elaboración: Gerencia de Operaciones Monetarias y Estabilidad Financiera-Subgerencia del Sistema de Pagos.

**MEDIOS DE PAGO DISTINTOS AL EFECTIVO, CAJEROS Y BANCA VIRTUAL: VALOR DE LAS OPERACIONES EN MONEDA NACIONAL A NIVEL NACIONAL /
CASHLESS PAYMENT INSTRUMENTS, AUTOMATIC TELLER MACHINES, AND VIRTUAL BANKING: VALUE OF OPERATIONS IN DOMESTIC CURRENCY NATIONWIDE**

(Millones de soles)^{1/} / (Millions of soles)^{1/}

	2015		2016				2017						
	PROMEDIO MENSUAL / MONTHLY AVERAGE		Oct.	Nov.	Dic.	PROMEDIO MENSUAL / MONTHLY AVERAGE		Oct.	Nov.	Dic.		PROMEDIO MENSUAL / MONTHLY AVERAGE	
	Ene - Dic.		Ene - Dic.				Ene - Dic.						
<u>Cheques</u>	21 058		17 645	17 995	21 545	19 383		17 398	17 330	18 673	17 524	<u>Checks</u>	
- Cobrados en Ventanilla	9 169		7 770	7 910	9 684	8 436		7 835	7 834	9 229	7 777	- Cashed Checks at the Bank	
- Depositados en Cuenta	4 106		3 169	3 495	4 213	3 691		3 096	3 187	3 518	3 275	- Deposited Checks at the Bank	
- Compensados en la CCE	7 782		6 705	6 590	7 648	7 256		6 467	6 310	5 925	6 472	- Processed at the ECH ^{2/}	
<u>Tarjetas de Débito</u>	19 619		22 384	22 570	28 553	22 514		23 293	22 795	29 034	23 169	<u>Debit Cards</u>	
- Retiro de Efectivo	18 520		21 171	21 392	26 829	21 254		22 023	21 513	27 090	21 841	- Cash Withdraw	
- Pagos	1 098		1 213	1 178	1 725	1 260		1 270	1 282	1 944	1 328	- Payments	
<u>Tarjetas de Crédito</u>	3 931		4 479	4 496	4 832	4 332		4 225	4 126	4 483	4 206	<u>Credit Cards</u>	
- Retiro de Efectivo	1 174		1 198	1 177	1 121	1 162		1 053	1 033	1 043	1 040	- Cash Withdraw	
- Pagos	2 757		3 281	3 319	3 712	3 170		3 171	3 093	3 440	3 166	- Payments	
<u>Transferencias de Crédito</u>	48 845		51 633	52 607	68 890	53 495		72 250	69 005	80 970	61 237	<u>Credit Transfers</u>	
- En la misma entidad	42 377		44 184	44 968	58 400	45 898		63 031	59 699	69 388	52 764	- Processed at the Bank	
- Por Compensación en la CCE	6 468		7 448	7 639	10 490	7 597		9 219	9 306	11 582	8 473	- Processed at the ECH ^{2/}	
<u>Débitos Directos</u>	371		355	353	372	369		415	366	379	370	<u>Direct Debits</u>	
- En la misma entidad	371		355	353	372	369		415	366	379	370	- Processed at the Bank	
<u>Cajeros automáticos</u>	9 727		11 264	10 803	14 208	10 801		12 360	11 842	16 277	12 216	<u>ATM</u>	
- Retiro de Efectivo	9 523		10 996	10 535	13 878	10 550		12 034	11 540	15 873	11 911	- Cash Withdraw	
- Pagos	204		268	268	330	251		327	302	404	305	- Payments	
<u>Banca Virtual^{3/}</u>	40 874		46 305	47 100	60 293	47 170		66 101	63 706	72 596	56 579	<u>Virtual Banking</u>	
- Pagos	40 874		46 305	47 100	60 293	47 170		66 101	63 706	72 596	56 579	- Payments	

1/ La información de este cuadro se ha actualizado en la Nota Semanal N°5 (8 de febrero de 2018).

2/ Electronic Clearing House.

3/ Pagos a través de internet, software corporativo, software de cliente, banca por teléfono y banca móvil.

Nota: Las series fueron actualizadas con nueva información proporcionada por la banca.

Fuente: Circular 046-2010-BCRP.

Elaboración: Gerencia de Operaciones Monetarias y Estabilidad Financiera-Subgerencia del Sistema de Pagos

**MEDIOS DE PAGO DISTINTOS AL EFECTIVO, CAJEROS Y BANCA VIRTUAL: NÚMERO DE OPERACIONES EN MONEDA NACIONAL A NIVEL NACIONAL /
CASHLESS PAYMENT INSTRUMENTS, AUTOMATIC TELLER MACHINES, AND VIRTUAL BANKING: NUMBER OF OPERATIONS IN DOMESTIC CURRENCY NATIONWIDE**

(Miles) / (Thousands)

	2015	2016			2017					
	PROMEDIO MENSUAL / MONTHLY AVERAGE	Oct.	Nov.	Dic.	PROMEDIO MENSUAL / MONTHLY AVERAGE	Oct.	Nov.		Dic.	PROMEDIO MENSUAL / MONTHLY AVERAGE
	Ene - Dic.				Ene - Dic.					Ene - Dic.
<u>Cheques</u>	2 615	2 265	2 209	2 654	2 404	2 091	2 049	2 276	2 106	<u>Checks</u>
- Cobrados en Ventanilla	1 801	1 576	1 498	1 880	1 673	1 490	1 442	1 673	1 483	- Cashed Checks at the Bank
- Depositados en Cuenta	400	339	344	393	360	272	272	291	296	- Deposited Checks at the Bank
- Compensados en la CCE	414	350	367	381	371	329	335	312	327	- Processed at the ECH ^{2/}
<u>Tarjetas de Débito</u>	48 996	57 840	55 614	68 513	56 040	60 839	59 106	74 074	59 846	<u>Debit Cards</u>
- Retiro de Efectivo	37 869	43 875	42 422	51 073	42 451	45 805	44 096	53 704	44 897	- Cash Withdraw
- Pagos	11 127	13 964	13 193	17 439	13 589	15 035	15 010	20 370	14 949	- Payments
<u>Tarjetas de Crédito</u>	10 336	13 107	13 193	13 884	12 259	13 127	13 365	14 551	12 604	<u>Credit Cards</u>
- Retiro de Efectivo	1 059	1 076	1 001	895	989	800	744	710	809	- Cash Withdraw
- Pagos	9 277	12 031	12 192	12 988	11 270	12 327	12 620	13 840	11 795	- Payments
<u>Transferencias de Crédito</u>	17 925	18 549	17 628	21 803	18 719	21 762	20 477	25 190	19 932	<u>Credit Transfers</u>
- En la misma entidad	17 094	17 391	16 460	20 273	17 641	20 166	18 921	23 297	18 520	- Processed at the Bank
- Por Compensación en la CCE	832	1 157	1 167	1 530	1 078	1 596	1 556	1 893	1 412	- Processed at the ECH ^{2/}
<u>Débitos Directos</u>	1 787	1 823	1 818	1 841	1 842	1 052	939	1 395	1 411	<u>Direct Debits</u>
- En la misma entidad	1 787	1 823	1 818	1 841	1 842	1 052	939	1 395	1 411	- Processed at the Bank
<u>Cajeros automáticos</u>	31 034	34 623	33 184	40 072	33 686	36 189	34 464	42 860	35 770	<u>ATM</u>
- Retiro de Efectivo	30 649	34 104	32 667	39 461	33 209	35 535	33 860	42 100	35 175	- Cash Withdraw
- Pagos	386	519	516	611	477	654	604	760	594	- Payments
<u>Banca Virtual^{3/}</u>	9 727	11 516	12 047	14 191	11 074	14 538	14 810	16 764	13 510	<u>Virtual Banking</u>
- Pagos	9 727	11 516	12 047	14 191	11 074	14 538	14 810	16 764	13 510	- Payments

1/ La información de este cuadro se ha actualizado en la Nota Semanal N° 5 (8 de febrero de 2018).

2/ Electronic Clearing House.

3/ Pagos a través de internet, software corporativo, software de cliente, banca por teléfono y banca móvil.

Nota: Las series fueron actualizadas con nueva información proporcionada por la banca.

Fuente: Circular 046-2010-BCRP.

Elaboración: Gerencia de Operaciones Monetarias y Estabilidad Financiera-Subgerencia del Sistema de Pagos.

**MEDIOS DE PAGO DISTINTOS AL EFECTIVO, CAJEROS Y BANCA VIRTUAL: VALOR DE LAS OPERACIONES EN MONEDA EXTRANJERA A NIVEL NACIONAL /
CASHLESS PAYMENT INSTRUMENTS, AUTOMATIC TELLER MACHINES, AND VIRTUAL BANKING: VALUE OF OPERATIONS IN FOREIGN CURRENCY NATIONWIDE**

(Millones de US dólares) / (Millions of US dollars)

	2015	2016				2017				
	PROMEDIO MENSUAL / MONTHLY AVERAGE	Oct.	Nov.	Dic.	PROMEDIO MENSUAL / MONTHLY AVERAGE	Oct.	Nov.	Dic.	PROMEDIO MENSUAL / MONTHLY AVERAGE	
	Ene - Dic.				Ene - Dic.				Ene - Dic.	
Cheques	2 676	2 298	2 155	2 515	2 320	2 259	2 250	2 251	2 263	Cheques
- Cobrados en Ventanilla	868	737	717	821	760	812	779	836	780	- Cashed Checks at the Bank
- Depositados en Cuenta	720	580	586	697	637	578	607	554	577	- Deposited Checks at the Bank
- Compensados en la CCE	1 088	981	852	997	923	869	863	862	906	- Processed at the ECH ²
Tarjetas de Débito	1 015	1 131	948	1 246	1 108	1 156	1 152	1 220	1 118	Debit Cards
- Retiro de Efectivo	989	1 100	916	1 216	1 078	1 117	1 111	1 182	1 084	- Cash Withdraw
- Pagos	26	30	31	30	30	39	41	38	35	- Payments
Tarjetas de Crédito	182	226	219	207	205	261	261	244	235	Credit Cards
- Retiro de Efectivo	5	4	4	4	4	6	5	5	5	- Cash Withdraw
- Pagos	177	222	215	203	201	256	257	239	230	- Payments
Transferencias de Crédito	6 767	6 309	6 544	7 701	6 843	14 559	13 901	13 643	9 095	Credit Transfers
- En la misma entidad	6 141	5 585	5 869	6 932	6 158	13 769	13 129	12 883	8 362	- Processed at the Bank
- Por Compensación en la CCE	627	723	674	769	685	790	772	760	733	- Processed at the ECH ²
Débitos Directos	23	17	21	17	19	24	24	20	19	Direct Debits
- En la misma entidad	23	17	21	17	19	24	24	20	19	- Processed at the Bank
Cajeros automáticos	158	187	191	199	177	202	194	220	195	ATM
- Retiro de Efectivo	153	181	185	192	171	195	187	213	188	- Cash Withdraw
- Pagos	5	6	6	6	6	7	6	7	6	- Payments
Banca Virtual ³	7 360	7 235	7 686	8 724	7 645	15 124	15 537	14 155	10 271	Virtual Banking
- Pagos	7 360	7 235	7 686	8 724	7 645	15 124	15 537	14 155	10 271	- Payments

1/ La información de este cuadro se ha actualizado en la Nota Semanal N° 5 (8 de febrero de 2018).

2/ Electronic Clearing House.

3/ Pagos a través de internet, software corporativo, software de cliente, banca por teléfono y banca móvil.

Nota: Las series fueron actualizadas con nueva información proporcionada por la banca.

Fuente: Circular 046-2010-BCRP.

Elaboración: Gerencia de Operaciones Monetarias y Estabilidad Financiera-Subgerencia del Sistema de Pagos.

**MEDIOS DE PAGO DISTINTOS AL EFECTIVO, CAJEROS Y BANCA VIRTUAL: NÚMERO DE OPERACIONES EN MONEDA EXTRANJERA A NIVEL NACIONAL /
CASHLESS PAYMENT INSTRUMENTS, AUTOMATIC TELLER MACHINES, AND VIRTUAL BANKING: NUMBER OF OPERATIONS IN FOREIGN CURRENCY NATIONWIDE**

(Miles) / (Thousands)

	2015	2016			2017					
	PROMEDIO MENSUAL / MONTHLY AVERAGE	Oct.	Nov.	Dic.	PROMEDIO MENSUAL / MONTHLY AVERAGE	Oct.	Nov.	Dic.		PROMEDIO MENSUAL / MONTHLY AVERAGE
	Ene - Dic.				Ene - Dic.					Ene - Dic.
<u>Cheques</u>	444	393	389	416	408	356	352	339	357	<u>Checks</u>
- Cobrados en Ventanilla	218	192	187	204	197	193	189	187	183	- Cashed Checks at the Bank
- Depositados en Cuenta	110	100	100	107	104	72	72	70	83	- Deposited Checks at the Bank
- Compensados en la CCE	116	101	102	104	107	92	91	83	91	- Processed at the ECH ^{2/}
<u>Tarjetas de Débito</u>	1 211	1 421	1 399	1 489	1 353	1 658	1 640	1 629	1 527	<u>Debit Cards</u>
- Retiro de Efectivo	948	1 066	1 048	1 127	1 038	1 054	1 040	1 086	1 038	- Cash Withdraw
- Pagos	263	355	351	361	314	604	600	543	489	- Payments
<u>Tarjetas de Crédito</u>	1 194	1 985	1 923	1 734	1 660	2 528	2 320	2 079	2 150	<u>Credit Cards</u>
- Retiro de Efectivo	12	11	9	8	11	19	18	17	15	- Cash Withdraw
- Pagos	1 182	1 974	1 914	1 726	1 649	2 509	2 301	2 063	2 135	- Payments
<u>Transferencias de Crédito</u>	884	1 037	1 078	1 116	1 079	1 198	1 249	1 178	1 125	<u>Credit Transfers</u>
- En la misma entidad	769	903	948	971	950	1 043	1 099	1 028	983	- Processed at the Bank ^{2/}
- Por Compensación en la CCE	115	134	130	144	130	155	150	150	142	- Processed at the ECH ^{2/}
<u>Débitos Directos</u>	248	183	178	196	227	181	238	161	178	<u>Direct Debits</u>
- En la misma entidad	248	183	178	196	227	181	238	161	178	- Processed at the Bank
<u>Cajeros automáticos</u>	670	768	782	793	740	808	778	841	784	<u>ATM</u>
- Retiro de Efectivo	657	751	765	776	724	789	761	822	767	- Cash Withdraw
- Pagos	13	17	17	18	16	19	17	19	17	- Payments
<u>Banca Virtual</u> ^{3/}	803	915	995	995	981	1 098	1 157	1 079	1 030	<u>Virtual Banking</u>
- Pagos	803	915	995	995	981	1 098	1 157	1 079	1 030	- Payments

1/ La información de este cuadro se ha actualizado en la Nota Semanal N° 5 (8 de febrero de 2018).

2/ Electronic Clearing House.

3/ Pagos a través de internet, software corporativo, software de cliente, banca por teléfono y banca móvil.

Nota: Las series fueron actualizadas con nueva información proporcionada por la banca.

Fuente: Circular 046-2010-BCRP.

Elaboración: Gerencia de Operaciones Monetarias y Estabilidad Financiera-Subgerencia del Sistema de Pagos.

	2015	2016				2017					2018		
	IV TRIM	I TRIM	II TRIM	III TRIM	IV TRIM	I TRIM	II TRIM	III TRIM	oct.	nov.	dic.		ene.
I. BONOS DEL SECTOR PRIVADO 2/ (Saldos y flujos en millones de soles)	21 650	21 426	22 231	22 953	23 387	23 760	23 896	24 390	24 104	24 556	24 728	24 452	I. PRIVATE SECTOR BONDS 2/ (Stocks and flows in millions of soles)
Colocación	444	376	1 493	906	1 161	1 309	974	1 083	182	633	406	2	Placement
Redención	254	422	603	447	663	671	846	600	416	134	258	235	Redemption
BONOS DE ENTIDADES FINANCIERAS (A+B+C+D)	7 474	7 190	7 716	7 707	7 664	7 851	7 259	7 043	6 997	7 485	7 604	7 494	FINANCIAL INSTITUTION BONDS (A+B+C+D)
A. BONOS DE ARRENDAMIENTO FINANCIERO	845	838	729	733	871	1 018	813	843	838	836	995	991	A. LEASING BONDS
Colocación	-	21	-	13	245	200	19	92	-	-	158	-	Placement
Redención	14	6	103	20	103	43	250	14	2	-	-	2	Redemption
B. BONOS SUBORDINADOS	2 783	2 538	2 492	2 532	2 558	2 560	2 585	2 532	2 569	2 610	2 614	2 608	B. SUBORDINATE BONDS
Colocación	-	-	128	-	50	29	30	-	47	48	-	2	Placement
Redención	-	226	163	-	17	-	-	65	-	-	-	-	Redemption
C. BONOS HIPOTECARIOS	-	-	-	-	-	-	-	-	-	-	-	-	C. MORTGAGE-BACKED BONDS
Colocación	-	-	-	-	-	-	-	-	-	-	-	-	Placement
Redención	3	-	-	-	-	-	-	-	-	-	-	-	Redemption
D. BONOS CORPORATIVOS	3 846	3 814	4 495	4 442	4 235	4 273	3 860	3 668	3 589	4 039	3 995	3 894	D. CORPORATE BONDS
Colocación	12	-	723	150	153	352	-	149	-	450	64	-	Placement
Redención	122	27	40	208	307	313	413	342	79	-	109	100	Redemption
BONOS DE ENTIDADES NO FINANCIERAS (A+B)	14 176	14 236	14 515	15 246	15 722	15 909	16 637	17 348	17 107	17 070	17 124	16 959	NON-FINANCIAL INSTITUTION BONDS (A+B)
A. BONOS CORPORATIVOS	10 663	10 846	11 172	11 800	12 323	12 523	13 291	13 993	13 776	13 759	13 807	13 666	A. CORPORATE BONDS
Colocación	364	344	643	733	712	562	842	842	135	134	183	-	Placement
Redención	59	106	287	208	226	305	169	169	330	133	145	128	Redemption
B. BONOS DE TITULIZACIÓN	3 513	3 391	3 343	3 447	3 399	3 386	3 346	3 354	3 331	3 311	3 317	3 293	B. SECURITISATION BONDS
Colocación	68	11	-	10	-	165	-	-	-	-	-	-	Placement
Redención	57	58	10	10	10	10	10	10	5	1	4	5	Redemption
II. BONOS DEL SEC. PÚBLICO POR POSEEDOR (A+B+C) 3/ (Saldos en millones de soles)	61 189	63 474	65 059	68 507	77 165	83 199	87 324	99 445	99 738	99 957	100 661	101 042	II. PUBLIC SECTOR BONDS BY HOLDER (A+B+C) 3/ (Stocks in millions of soles)
A. Sistema Financiero Nacional	27 795	30 088	31 762	35 614	41 173	42 419	42 710	46 009	47 393	48 150	49 012	50 278	A. Financial system
Empresas bancarias	4 069	4 468	4 542	4 434	3 982	4 531	4 165	7 682	7 759	8 340	8 585	8 560	Banking institutions
Banco de la Nación	2 477	2 762	3 016	3 759	3 213	3 874	3 695	7 068	7 634	7 383	6 975	7 528	Banco de la Nación
BCR	921	921	921	716	716	716	716	716	716	716	716	716	BCR
Fondos de pensiones	19 071	20 708	21 959	21 061	26 740	26 843	27 405	26 653	27 312	27 664	28 578	29 221	Pension funds
Resto	1 256	1 228	1 324	5 642	6 520	6 455	6 729	3 890	3 971	4 048	4 159	4 253	Rest
B. Sector Público no financiero	2 592	2 595	2 599	2 570	2 927	2 976	3 005	3 007	2 994	2 978	2 987	2 985	B. Non-financial Public sector
C. Sector Privado	277	112	67	405	56	55	49	53	53	53	50	27	C. Private sector
D. No residentes	30 525	30 680	30 631	29 919	33 009	37 749	41 560	50 376	49 298	48 776	48 612	47 752	D. Non Residents

1/ La información de este cuadro se ha actualizado en la Nota Semanal N° 07 (22 de febrero de 2018).
El calendario anual de publicación de estas estadísticas se presenta en la página vii de esa Nota.

2/ Incluye solamente ofertas públicas realizadas en el mercado interno conforme a los términos contemplados en la Ley del Mercado de Valores.
Los instrumentos en moneda nacional están valuados en dólares al tipo de cambio de la estadística monetarias.
Dichos saldos incorporan el efecto de la revaluación por tipo de cambio.

3/ Comprende Bonos del Tesoro Público emitidos en el mercado interno y Bonos de COFIDE.

Fuente: Superintendencia del Mercado de Valores, Bolsa de Valores de Lima, CAVALI, Ministerio de Economía y Finanzas, Superintendencia de Banca, Seguros y AFP.

Elaboración: Gerencia de Información y Análisis Económico - Subgerencia de Estadísticas Macroeconómicas.

BONOS DEL SECTOR PRIVADO, POR MONEDA Y POR PLAZO ^{1/} /
PRIVATE SECTOR BONDS, BY CURRENCY AND TERM ^{1/}

	2015	2016				2017					2018		
	IV TRIM	I TRIM	II TRIM	III TRIM	IV TRIM	I TRIM	II TRIM	III TRIM	Oct.	Nov.	Dic.		Ene.
I. SALDOS (Millones de soles)													I. OUTSTANDING AMOUNT (Millions of soles)
a. <u>Por Tipo</u>	<u>21 650</u>	<u>21 426</u>	<u>22 231</u>	<u>22 953</u>	<u>23 387</u>	<u>23 760</u>	<u>23 896</u>	<u>24 390</u>	<u>24 104</u>	<u>24 556</u>	<u>24 728</u>	<u>24 452</u>	a. <u>By type</u>
Arrendamiento Financiero	845	838	729	733	871	1 018	813	843	838	836	995	991	Leasing bonds
Subordinados	2 783	2 538	2 492	2 532	2 558	2 560	2 585	2 532	2 569	2 610	2 614	2 608	Subordinated bonds
Hipotecarios	-	-	-	-	-	-	-	-	-	-	-	-	Mortgage-backed Bonds
De Titulización	3 513	3 391	3 343	3 447	3 399	3 386	3 346	3 354	3 331	3 311	3 317	3 293	Securitisation bonds
Corporativos	14 509	14 660	15 667	16 241	16 558	16 796	17 152	17 661	17 365	17 798	17 802	17 560	Corporate bonds
b. <u>Por Plazo</u>	<u>21 650</u>	<u>21 426</u>	<u>22 231</u>	<u>22 953</u>	<u>23 387</u>	<u>23 760</u>	<u>23 896</u>	<u>24 390</u>	<u>24 104</u>	<u>24 556</u>	<u>24 728</u>	<u>24 452</u>	b. <u>By term</u>
Hasta 3 años	1 410	1 487	2 051	2 218	2 436	2 730	2 432	2 346	2 302	2 651	2 715	2 612	More than 1 year, up to 3 years
Más de 3 años, hasta 5 años	2 934	2 902	2 991	2 812	2 474	2 275	2 146	2 367	2 242	2 373	2 307	2 303	More than 3 years, up to 5 years
Más de 5 años	17 306	17 037	17 189	17 923	18 477	18 755	19 317	19 539	19 420	19 393	19 567	19 398	More than 5 years
II. PARTICIPACION POR MONEDAS 2/ (Participación porcentual)	100,0	100,0	100,0	100,0	100,0	100,0	100,0	100,0	100,0	100,0	100,0	100,0	II. BY CURRENCY 2/ (Percentages)
a. <u>Moneda nacional</u>	<u>60,6</u>	<u>62,3</u>	<u>66,1</u>	<u>67,4</u>	<u>68,5</u>	<u>70,8</u>	<u>71,0</u>	<u>71,5</u>	<u>71,2</u>	<u>71,6</u>	<u>71,6</u>	<u>72,0</u>	a. <u>Local currency</u>
Bonos nominales	50,6	52,3	56,5	58,0	59,2	61,5	61,9	62,5	63,0	63,5	63,6	63,9	Nominal bonds
Bonos indexados al VAC	9,6	9,8	9,5	9,2	9,2	9,2	9,0	8,9	8,2	8,0	7,9	8,0	VAC Indexed bonds
Otros bonos indexados	0,4	0,1	0,1	0,2	0,2	0,2	0,0	0,0	0,0	0,0	-	-	Other indexed bonds
b. <u>Moneda Extranjera</u>	<u>39,4</u>	<u>37,7</u>	<u>33,9</u>	<u>32,6</u>	<u>31,5</u>	<u>29,2</u>	<u>29,0</u>	<u>28,5</u>	<u>28,8</u>	<u>28,4</u>	<u>28,4</u>	<u>28,0</u>	b. <u>Foreign currency</u>
III. TASAS DE INTERÉS 3/													III. INTEREST RATES 3/
a. <u>Bonos en en soles nominales</u>	<u>9,4</u>	<u>7,5</u>	<u>6,8</u>	<u>7,1</u>	<u>6,8</u>	<u>7,2</u>	<u>6,5</u>	<u>6,2</u>	<u>5,5</u>	<u>5,2</u>	<u>5,4</u>	<u>11,5</u>	a. <u>Nominal bonds in local currency</u>
Hasta 3 años	9,9	6,5	6,6	5,6	5,8	6,1	5,1	6,0	-	4,8	4,6	-	More than 1 year, up to 3 years
Más de 3 años, hasta 5 años	-	-	6,3	-	-	7,7	-	5,9	-	6,3	6,1	-	More than 3 years, up to 5 years
Más de 5 años	9,2	7,9	7,2	7,4	7,3	7,8	6,7	6,8	5,5	5,7	5,9	11,5	More than 5 years
b. <u>Bonos en soles indexados al VAC</u>	<u>-</u>	<u>-</u>	<u>-</u>	<u>-</u>	<u>-</u>	<u>5,3</u>	<u>-</u>	<u>-</u>	<u>-</u>	<u>-</u>	<u>-</u>	<u>-</u>	b. <u>VAC Indexed bonds in local currency</u>
Hasta 3 años	-	-	-	-	-	-	-	-	-	-	-	-	More than 1 year, up to 3 years
Más de 3 años, hasta 5 años	-	-	-	-	-	-	-	-	-	-	-	-	More than 3 years, up to 5 years
Más de 5 años	-	-	-	-	-	5,3	-	-	-	-	-	-	More than 5 years
c. <u>Bonos en moneda extranjera</u>	<u>7,3</u>	<u>6,1</u>	<u>7,5</u>	<u>4,9</u>	<u>5,2</u>	<u>-</u>	<u>6,3</u>	<u>3,2</u>	<u>5,9</u>	<u>5,8</u>	<u>5,5</u>	<u>-</u>	c. <u>Bonds in foreign currency</u>
Hasta 3 años	-	6,1	7,5	4,9	-	-	7,0	3,2	-	-	5,5	-	More than 1 year, up to 3 years
Más de 3 años, hasta 5 años	-	-	-	-	4,8	-	6,3	-	-	6,0	-	-	More than 3 years, up to 5 years
Más de 5 años	7,3	-	-	-	5,4	-	-	-	5,9	5,7	-	-	More than 5 years
MEMO:													MEMO:
Tasas de los Bonos del Tesoro Público													Interest rates of Treasury Bonds
Hasta 5 años	4,8	-	-	-	5,3	-	-	-	-	-	-	-	Up to 5 years
Más de 5 años, hasta 10 años	7,0	7,1	5,6	5,3	6,1	5,8	5,2	4,9	4,6	5,0	4,5	4,0	More than 5 years, up to 10 years
Más de 10 años, hasta 15 años	7,2	7,4	6,3	5,7	6,4	6,4	5,9	5,7	-	5,6	5,4	5,1	More than 10 years, up to 15 years
Más de 15 años, hasta 20 años	-	-	6,5	6,1	-	-	-	6,2	-	-	-	-	More than 15 years, up to 20 years
Más de 20 años	7,8	7,9	6,6	6,4	6,5	6,6	6,2	-	-	-	-	-	More than 20 years

1/ Incluye solamente ofertas públicas realizadas en el mercado interno conforme a los términos contemplados en la Ley del Mercado de Valores.

La información de este cuadro se ha actualizado en la Nota Semanal N° 07 (22 de febrero de 2018). El calendario anual de publicación de estas estadísticas se presenta en la página vii de esa Nota.

2/ Se consideran bonos en moneda extranjera a aquellos cuyo principal está indexado al tipo de cambio de alguna moneda.

Los bonos indexados al VAC son bonos en soles cuyo principal o cuya tasa de interés están indexados al índice de Valor Adquisitivo Constante (VAC).

El rubro otros bonos indexados comprende aquellos bonos expresados en soles cuyo rendimiento depende del rendimiento de otros índices o canasta de valores.

3/ Corresponden a las tasas de interés de las ofertas públicas de bonos del sector privado efectuadas en el periodo. Las tasas están expresadas en términos efectivos anuales.

Fuente: Superintendencia del Mercado de Valores, Bolsa de Valores de Lima, CAVALI, Ministerio de Economía y Finanzas, Superintendencia de Banca, Seguros y AFP.

Elaboración: Gerencia de Información y Análisis Económico - Subgerencia de Estadísticas Macroeconómicas.

INDICADORES DE RIESGO PARA PAÍSES EMERGENTES: EMBIG. ^{1/} DIFERENCIAL DE RENDIMIENTOS CONTRA BONOS DEL TESORO DE EUA ^{2/} /
 RISK INDICATORS FOR EMERGING COUNTRIES: EMBIG. ^{1/} STRIPPED SPREAD ^{2/}

(En puntos básicos) ^{3/} / (In basis points) ^{3/}

Fecha	Diferencial de rendimientos del índice de bonos de mercados emergentes (EMBIG) / Emerging Market Bond Index (EMBIG) Stripped Spread								LATIN EMBIG Países Latinoamericanos / Latin Countries	EMBIG Países Emergentes / Emerging Countries	Tasa de Interés / Interest Rate			Date
	Perú	Argentina	Brasil	Chile	Colombia	Ecuador	México	Venezuela			Tesoro de EUA 5 años / USA Treasury 5 years	Tesoro de EUA 10 años / USA Treasury 10 years	Tesoro de EUA 30 años / USA Treasury 30 years	
2015	201	590	361	186	250	995	251	2775	540	415	1.5	2.1	2.8	2015
Dic.	236	478	512	250	314	1233	311	2731	594	442	1,7	2,2	3,0	Dec.
2016	200	476	395	201	279	998	304	2747	537	410	1.3	1.8	2.6	2016
Ene.	266	486	542	273	368	1536	353	3400	663	486	1,5	2,1	2,9	Jan.
Feb.	282	471	558	279	392	1564	372	3581	685	506	1,2	1,8	2,6	Feb.
Mar.	227	450	455	217	310	1193	313	3144	588	444	1,4	1,9	2,7	Mar.
Abr.	210	434	418	200	287	1077	295	3122	559	421	1,3	1,8	2,6	Apr.
May.	208	546	403	201	291	913	297	2905	552	418	1,3	1,8	2,6	May.
Jun.	210	500	397	206	281	893	304	2779	541	418	1,2	1,6	2,5	Jun.
Jul.	184	488	349	177	250	878	276	2552	495	386	1,1	1,5	2,2	Jul.
Ago.	170	461	315	164	234	866	266	2540	473	367	1,1	1,6	2,3	Aug.
Set.	162	448	324	176	231	858	276	2316	463	361	1,2	1,6	2,3	Sep.
Oct.	147	450	317	173	229	769	272	2156	453	357	1,3	1,8	2,5	Oct.
Nov.	168	479	332	179	251	764	317	2297	490	379	1,6	2,2	2,9	Nov.
Dic.	165	494	333	162	228	669	302	2171	482	371	2,0	2,5	3,1	Dec.
2017	145	412	263	130	194	621	256	2846	429	325	1.9	2.3	2.9	2017
Ene.	157	467	300	150	211	610	305	2089	463	354	1,9	2,4	3,0	Jan.
Feb.	152	454	278	132	199	607	282	2065	442	338	1,9	2,4	3,0	Feb.
Mar.	141	444	272	132	195	616	263	2126	431	329	2,0	2,5	3,1	Mar.
Abr.	149	423	265	136	196	708	259	2240	431	331	1,8	2,3	2,9	Apr.
May.	141	403	266	133	194	665	248	2241	419	320	1,8	2,3	3,0	May.
Jun.	144	410	286	132	196	710	252	2435	430	324	1,8	2,2	2,8	Jun.
Jul.	142	436	272	131	200	687	248	2616	435	327	1,9	2,3	2,9	Jul.
Ago.	156	428	265	125	201	641	245	3022	435	325	1,8	2,2	2,8	Aug.
Set.	144	388	251	127	189	628	241	3110	416	314	1,8	2,2	2,8	Sep.
Oct.	140	361	235	123	185	570	243	3183	407	306	2,0	2,4	2,9	Oct.
Nov.	139	370	242	125	186	541	245	4279	422	320	2,0	2,4	2,8	Nov.
Dic.	136	356	232	118	174	470	242	4749	419	313	2,2	2,4	2,8	Dec.
2018	126	383	223	113	166	472	232	4859	412	303	2.5	2.7	3.0	2018
Ene.	122	365	217	110	159	451	235	4893	410	298	2,4	2,6	2,9	Jan.
Feb. 1-20	131	401	229	116	172	493	229	4825	414	308	2,6	2,8	3,1	Feb. 1-20
Nota: Var.														Note: bp chg.
Anual	-14	-12	-18	-12	-13	-19	-19	134	-6	-9	36	18	3	Year-to-Year
Acumulada	-4	12	-1	-1	-1	5	-5	2	-1	-2	18	18	12	Cumulative
Mensual	7	10	5	5	8	9	-3	-1	1	3	9	10	8	Monthly

1/ La información de este cuadro se ha actualizado en la Nota Semanal N°7 (22 de febrero de 2018). Corresponde a datos promedio del mes.

2/ Índice elaborado por el J.P. Morgan que refleja los retornos del portafolio de deuda según sea el caso, es decir, de cada país, de los países latinoamericanos y de los países emergentes en conjunto. Considera como deuda, eurobonos, bonos Brady y en menor medida deudas locales y préstamos. Estos indicadores son promedio para cada período y su disminución se asocia con una reducción del riesgo país percibido por los inversionistas. Se mide en puntos básicos y corresponde al diferencial de rendimientos con respecto al bono del Tesoro de EUA de similar duración de la deuda en cuestión.

3/ Cien puntos básicos equivalen a uno porcentual.

Fuente: Bloomberg y Reuters.

Elaboración: Gerencia de Información y Análisis Económico - Subgerencia de Economía Internacional.

**BOLSA DE VALORES DE LIMA (B.V.L.)^{1/} /
LIMA STOCK EXCHANGE (L.S.E.)^{1/}**

	2016	2017										2018		Var% 2018			
	Dic.	Mar.	Abr.	May.	Jun.	Jul.	Ago.	Set.	Oct.	Nov.	Dic.	Ene.	Feb.20				
1. ÍNDICES BURSÁTILES 2/ (Base: 31/12/91 = 100)																	
SP/BVL Peru General	15 567,0	15 757,0	15 559,3	16 000,1	16 132,9	16 750,2	17 616,4	18 087,4	19 874,1	19 722,2	19 974,4	21 068,9	20 652,1	3,4			
SP/BVL Peru 25	23 578,4	24 441,2	24 115,0	24 246,4	23 972,0	24 632,3	25 948,8	27 621,8	32 465,3	31 227,0	30 766,8	32 125,7	31 038,4	0,9			
SP/BVL Financiamiento	816,2	818,4	790,5	865,4	914,4	936,4	1 011,0	1 027,2	1 055,4	1 080,3	1 069,2	1 178,8	1 113,2	4,1			
SP/BVL Industrial	221,1	199,5	193,1	200,1	194,3	197,6	204,8	224,4	251,4	241,2	236,0	242,0	238,5	1,1			
SP/BVL Mining	248,4	269,6	267,6	264,0	258,6	283,2	297,4	293,8	345,7	337,1	355,5	371,0	374,4	5,3			
SP/BVL Services	483,8	440,9	434,2	439,4	429,3	444,9	439,6	442,0	436,1	421,3	416,6	411,0	410,1	-1,6			
2. COTIZACIÓN DE TÍTULOS PERUANOS EN NUEVA YORK (US\$)																	
1. Buenaventura	11,3	12,0	11,6	12,0	11,5	12,3	13,4	12,8	13,8	13,9	14,1	13,2	15,4	9,6			
2. Cementos Pacasmayo	9,2	11,2	10,3	11,0	11,4	11,6	12,2	12,6	12,7	12,6	12,4	11,7	12,1	-2,2			
3. Credicorp Ltd	157,9	163,3	155,9	167,0	179,4	187,9	202,8	204,5	209,4	208,6	207,4	204,6	216,7	4,5			
4. Southern Peru	31,9	35,9	35,3	34,0	34,6	39,5	40,7	39,6	42,5	42,4	47,5	45,0	50,5	6,4			
3. CAPITALIZACIÓN BURSÁTIL (Millones de soles)	416 167	443 619	437 847	445 356	446 197	464 374	479 687	494 614	488 472	514 185	526 354	546 920	547 537	4,0			
4. TASAS EFECTIVAS ANUALES 3/ OPERACIONES DE REPORTE																	
En moneda nacional (S/)	8,2	8,4	8,3	8,3	8,3	8,3	8,3	8,3	8,5	8,3	8,3	8,3	8,4	8,4			
En moneda extranjera (US\$)	7,7	8,1	8,0	8,0	8,0	8,0	8,0	8,0	7,7	7,9	7,9	7,9	7,6	7,6			
																	Acumulado 2018
5. MONTOS NEGOCIADOS EN BOLSA (Millones de soles)	1 021	2 212	1 151	1 436	1 694	1 141	1 401	1 795	5 551	4 825	1 851	2 327	857	3 184			
RENTA VARIABLE	785	1 358	750	881	991	642	909	1 367	5 112	4 378	1 342	1 623	529	2 152			
Operaciones al contado	651	1 169	608	712	817	481	706	1 188	4 864	4 143	1 152	1 418	406	1 824			
Operaciones de Reporte	134	189	142	169	174	161	203	178	248	235	190	205	123	328			
RENTA FIJA	236	854	401	556	703	500	491	428	439	447	509	704	327	1 031			
NOTA																	
Tenencias desmaterializadas en CAVALI 4/ (Millones de soles)	300 377	321 415	318 249	315 068	307 853	317 757	323 099	336 149	355 560	346 269	355 179	n.d.	n.d.				
Participación porcentual de no residentes 5/	31,2	31,0	32,1	33,7	33,4	32,8	33,4	33,3	33,3	34,7	34,0	n.d.	n.d.				
Renta variable	35,2	33,3	34,6	36,8	36,0	35,6	36,0	35,2	35,6	38,1	37,4	n.d.	n.d.				
Renta fija	23,7	26,8	27,8	28,7	29,4	28,7	29,5	30,2	29,2	29,0	28,3	n.d.	n.d.				
5. STOCK EXCHANGE TRADING VOLUME (Millions of soles)																	
EQUITIES																	
Cash operations																	
Report operations																	
FIXED-INCOME INSTRUMENTS																	
NOTE																	
Dematerialized holdings in CAVALI 4/ (Millions of soles)																	
Non-resident percentage share 5/ Equities																	
Fixed-income instruments																	

1/ La información de este cuadro se ha actualizado en la Nota Semanal N° 07 (22 de febrero de 2018). El calendario anual de publicación de estas estadísticas se presenta en la página vii de esta Nota.

2/ Datos de fin de período. A partir del 1 de mayo de 2015, entró en vigencia un acuerdo entre la Bolsa de Valores de Lima y S&P Dow Jones Indices para el cálculo, comercialización, licenciamiento y distribución de nuevos índices. Estos incluyen el SP/BVL Peru General y el SP/BVL Peru 25, que sustituyen a los antiguos índices general y selectivo, e incluyen también nuevos índices sectoriales.

3/ Tasas promedios del período para operaciones de reporte con títulos de renta variable.

4/ Son las tenencias inscritas en la Caja de Valores de Lima - CAVALI ICLV S.A. -registradas a valor de mercado.

5/ Es el porcentaje de las tenencias inscritas en CAVALI ICLV S.A. en poder de inversionistas no residentes.

Fuente: Bolsa de Valores de Lima y CAVALI.

Elaboración: Gerencia de Política Monetaria - Subgerencia de Diseño de Política Monetaria.

**SISTEMA PRIVADO DE PENSIONES ^{1/} /
PRIVATE PENSION SYSTEM ^{1/}**

	2015	2016	2017										2018		
	Dic.	Dic.	Mar.	Abr.	May.	Jun.	Jul.	Ago.	Set.	Oct.	Nov.	Dic.	Ene.	Feb.09	
I. VALOR DEL FONDO (Millones de soles)	123 006	135 158	137 992	139 642	142 501	143 170	145 048	146 254	150 271	153 019	153 481	154 887	160 126	156 946	I. FUND VALUE (Millions of soles)
AFP Habitat	1 480	2 987	3 448	3 605	3 849	4 008	4 187	4 410	4 716	5 008	5 203	5 426	5 840	5 887	AFP Habitat
AFP Integra 2/	49 680	53 985	55 044	55 629	56 564	56 716	57 399	57 769	59 275	60 408	60 526	60 945	62 773	61 458	AFP Integra 2/
AFP Prima	39 009	42 845	43 659	44 217	45 109	45 350	45 978	46 266	47 527	48 274	48 373	48 836	50 462	49 467	AFP Prima
AFP Profuturo 2/	32 837	35 341	35 841	36 191	36 979	37 097	37 485	37 809	38 752	39 329	39 380	39 680	41 051	40 134	AFP Profuturo 2/
Nota: (Millones de US\$)	36 104	40 286	42 485	43 193	43 605	44 052	44 782	45 182	46 039	47 097	47 473	47 849	49 806	47 922	Note: (Millions of US\$)
II. NÚMERO DE AFILIADOS (Miles)	5 963	6 264	6 357	6 377	6 403	6 430	6 457	6 488	6 523	6 545	6 578	6 605	6 646	n.d.	II. NUMBER OF AFFILIATES (Thousands)
AFP Habitat	672	984	1 075	1 094	1 120	1 121	1 120	1 120	1 119	1 117	1 114	1 114	1 112	n.d.	AFP Habitat
AFP Integra	2 016	2 005	2 004	2 004	2 003	2 003	2 003	2 003	2 002	2 002	2 003	2 003	2 003	n.d.	AFP Integra
AFP Prima	1 455	1 465	1 469	1 471	1 472	1 498	1 527	1 560	1 595	1 619	1 656	1 683	1 726	n.d.	AFP Prima
AFP Profuturo	1 820	1 810	1 808	1 808	1 807	1 807	1 806	1 806	1 806	1 805	1 805	1 805	1 805	n.d.	AFP Profuturo
III. RENTABILIDAD REAL ÚLTIMOS 12 MESES 3/	1,2	6,5	6,2	6,5	7,9	9,1	7,1	5,1	6,2	8,8	10,7	10,4	13,6	n.d.	III. YEAR-ON-YEAR REAL YIELDS 3/
AFP Habitat	2,9	7,5	7,6	8,1	9,7	10,7	8,1	6,0	7,3	10,1	12,5	12,3	15,4	n.d.	AFP Habitat
AFP Integra	0,9	6,9	6,6	7,1	8,3	9,3	7,1	5,2	6,3	9,3	11,4	11,1	13,8	n.d.	AFP Integra
AFP Prima	0,5	6,7	6,0	6,4	7,5	8,8	6,9	5,0	6,0	8,6	10,6	10,7	14,1	n.d.	AFP Prima
AFP Profuturo	1,8	5,7	5,5	5,8	7,6	8,9	7,0	5,0	6,0	8,1	9,8	9,2	12,6	n.d.	AFP Profuturo
IV. CARTERA DE INVERSIONES 4/ 5/ (Millones de soles)	124 093	136 353	139 196	140 859	143 742	144 417	146 313	147 532	151 586	154 360	154 830	156 247	161 531	158 317	IV. INVESTMENT PORTFOLIO 4/ 5/ (Millions of soles)
Composición porcentual	100,0	100,0	100,0	100,0	100,0	100,0	100,0	100,0	100,0	100,0	100,0	100,0	100,0	100,0	Percentage composition
a. Valores gubernamentales	17,8	21,9	22,1	21,8	21,8	21,5	22,7	21,1	21,0	21,3	21,3	21,7	22,5	22,8	a. Government securities
Valores del gobierno central	17,8	21,5	21,4	21,4	21,6	21,4	22,6	21,1	20,0	20,3	20,9	21,6	22,4	22,8	Central government
Valores del Banco Central	-	0,4	0,7	0,4	0,2	0,1	0,0	0,0	1,1	1,0	0,4	0,1	0,1	0,0	Central Bank securities
b. Empresas del sistema financiero	23,2	19,0	19,4	19,3	19,1	18,6	16,9	17,2	16,8	15,7	16,7	16,7	15,0	14,8	b. Financial institutions
Depósitos en moneda nacional	0,8	2,4	2,5	2,8	2,7	3,1	2,5	3,8	3,7	3,5	3,6	3,3	3,5	3,4	Deposits in domestic currency
Depósitos en moneda extranjera 6/	10,6	3,5	3,9	3,8	4,2	3,5	2,5	1,9	1,7	1,1	1,9	2,5	1,4	1,1	Deposits in foreign currency 6/
Acciones	0,9	1,9	1,6	1,5	1,5	1,5	1,5	1,5	1,7	1,7	1,9	1,9	2,0	2,0	Shares
Bonos	6,6	6,9	7,2	6,9	6,6	6,5	6,4	6,0	5,7	5,5	5,6	5,5	5,4	5,6	Bonds
Otros 7/	4,4	4,4	4,1	4,3	4,2	4,1	4,0	4,0	3,9	3,9	3,8	3,7	2,7	2,8	Other instruments 7/
c. Empresas no financieras	18,8	20,0	18,7	18,9	18,3	18,1	18,0	18,1	18,7	19,6	18,7	18,5	18,2	18,3	c. Non-financial institutions
Acciones comunes y de inversión 8/	6,6	8,4	7,7	7,5	7,4	7,2	7,4	7,5	8,0	9,2	8,8	8,6	8,8	8,6	Common and investment shares 8/
Bonos corporativos	6,7	6,7	6,7	7,2	6,9	7,1	7,1	7,0	7,1	6,9	6,5	6,5	6,2	6,4	Corporate bonds
Otros 9/	5,5	4,8	4,4	4,2	4,0	3,8	3,6	3,6	3,5	3,5	3,3	3,3	3,2	3,3	Other instruments 9/
d. Inversiones en el exterior	40,2	38,1	39,9	39,7	41,0	41,4	42,2	43,1	43,5	43,4	43,4	43,3	43,5	44,0	d. Foreign Investments
Títulos de deuda extranjeros	0,1	0,5	0,2	0,1	0,1	0,2	0,3	0,6	0,7	1,2	0,9	0,6	0,7	0,7	Foreign debt securities
Depósitos	0,4	0,6	0,4	0,3	0,4	0,4	0,3	0,4	0,4	0,4	0,3	0,4	0,1	0,3	Deposits
Fondos Mutuos extranjeros	37,8	35,0	37,4	37,7	39,1	39,4	40,3	40,8	41,3	40,5	40,6	40,7	41,2	41,5	Foreigns Mutual funds
Acciones de empresas extranjeras	0,3	0,2	0,3	0,1	0,1	0,1	0,1	0,1	0,1	0,1	0,1	0,1	0,1	0,1	Foreign shares
American Depository Shares (ADS)	0,1	0,1	0,1	0,1	0,1	0,1	0,1	0,1	0,1	0,1	0,1	0,1	0,1	0,1	American Depository Shares (ADS)
Otros	1,6	1,7	1,5	1,4	1,2	1,2	1,1	1,0	0,9	1,2	1,5	1,4	1,3	1,4	Others

1/ La información de este cuadro se ha actualizado en la Nota Semanal N° 07 (22 de febrero de 2018).

El calendario anual de publicación de estas estadísticas se presenta en la página vii de esta Nota.

2/ A partir del 30 de agosto de 2013, los recursos de AFP Horizonte fueron absorbidos por AFP Integra y

3/ La rentabilidad real corresponde al Fondo Tipo 2.

4/ Incluye el Encaje Legal que se constituye con recursos propios de las AFP.

5/ Los componentes no siempre suman 100 por ciento debido a la existencia de operaciones en tránsito (sin clasificar).

6/ Incluye cuenta corriente y certificados en moneda extranjera.

7/ Incluye cuotas de fondos de inversión, letras hipotecarias y pagarés avalados.

8/ Incluye ADR y ADS adquiridos localmente.

9/ Incluye activos titulizados, papeles comerciales, operaciones de reporte y pagarés

Fuente: Superintendencia de Banca, Seguros y AFP.

Elaboración: Gerencia de Política Monetaria - Subgerencia de Diseño de Política Monetaria.

**TIPO DE CAMBIO PROMEDIO DEL PERÍODO /
AVERAGE EXCHANGE RATE**

(Soles por US dólar)^{1/} / (Soles per dollar)^{1/}

	Promedio del periodo Period Average									
	Interbancario 2/ Interbanking Rate			Bancario Banking Rate			Informal Informal Rate			
	Compra Bid	Venta Ask	Promedio Average	Compra Bid	Venta Ask	Promedio Average	Compra Bid	Venta Ask	Promedio Average	
2015	3.184	3.186	3.185	3.183	3.186	3.184	3.188	3.189	3.189	2015
Dic.	3,382	3,385	3,384	3,380	3,385	3,383	3,381	3,383	3,382	Dec.
2016	3.373	3.377	3.375	3.373	3.377	3.375	3.375	3.377	3.376	2016
Ene.	3,437	3,440	3,439	3,436	3,439	3,437	3,444	3,445	3,444	Jan.
Feb.	3,506	3,508	3,507	3,504	3,508	3,506	3,507	3,508	3,508	Feb.
Mar.	3,402	3,409	3,407	3,405	3,410	3,407	3,413	3,414	3,414	Mar.
Abr.	3,298	3,304	3,301	3,300	3,303	3,302	3,303	3,306	3,304	Apr.
May.	3,332	3,336	3,335	3,331	3,336	3,334	3,324	3,326	3,325	May.
Jun.	3,314	3,319	3,316	3,315	3,318	3,317	3,320	3,323	3,322	Jun.
Jul.	3,298	3,301	3,299	3,297	3,301	3,299	3,293	3,295	3,294	Jul.
Ago.	3,332	3,335	3,334	3,331	3,335	3,333	3,329	3,331	3,330	Aug.
Set.	3,381	3,384	3,382	3,380	3,384	3,382	3,380	3,383	3,382	Sep.
Oct.	3,384	3,387	3,386	3,384	3,388	3,386	3,387	3,389	3,388	Oct.
Nov.	3,401	3,405	3,403	3,401	3,405	3,403	3,397	3,399	3,398	Nov.
Dic.	3,394	3,397	3,395	3,393	3,398	3,395	3,399	3,401	3,400	Dec.
2017	3.259	3.263	3.261	3.259	3.262	3.260	3.261	3.263	3.262	2017
Ene.	3,338	3,342	3,340	3,338	3,342	3,340	3,349	3,351	3,350	Jan.
Feb.	3,258	3,262	3,260	3,258	3,262	3,260	3,260	3,262	3,261	Feb.
Mar.	3,262	3,266	3,264	3,262	3,265	3,264	3,261	3,263	3,262	Mar.
Abr.	3,246	3,249	3,248	3,246	3,249	3,247	3,244	3,246	3,245	Apr.
May.	3,271	3,276	3,273	3,271	3,275	3,273	3,267	3,269	3,268	May.
Jun.	3,266	3,271	3,268	3,266	3,269	3,268	3,270	3,272	3,271	Jun.
Jul.	3,248	3,251	3,249	3,247	3,250	3,249	3,251	3,253	3,252	Jul.
Ago.	3,240	3,244	3,242	3,240	3,243	3,241	3,244	3,245	3,244	Aug.
Set.	3,243	3,248	3,247	3,245	3,248	3,246	3,245	3,247	3,246	Sep.
Oct.	3,248	3,253	3,251	3,250	3,252	3,251	3,252	3,254	3,253	Oct.
Nov.	3,239	3,243	3,241	3,239	3,242	3,241	3,243	3,244	3,243	Nov.
Dic.	3,245	3,249	3,247	3,244	3,248	3,246	3,246	3,250	3,248	Dec.
2018										2018
Ene.	3,214	3,216	3,215	3,214	3,217	3,215	3,224	3,225	3,225	Jan.
Feb. 1-20	3,247	3,249	3,248	3,246	3,249	3,247	3,240	3,242	3,241	Feb. 1-20
Variación %										% Chg.
12 meses acumulada	-0,3	-0,4	-0,4	-0,4	-0,4	-0,4	-0,6	-0,6	-0,6	yoy Cumulative
mensual	0,1	0,0	0,0	0,1	0,0	0,0	-0,2	-0,2	-0,2	Monthly
	1,0	1,0	1,0	1,0	1,0	1,0	0,5	0,5	0,5	

1/ La información de este cuadro se ha actualizado en la Nota Semanal N°7 (22 de febrero de 2018).

El calendario anual de publicación de estas estadísticas se presenta en la página vii de esta Nota.

2/ A partir de 2004 los tipos de cambio promedio interbancario corresponden a las cotizaciones por transacciones ejecutadas en Datatec.

3/ Los datos corresponden al promedio del mes a la fecha indicada.

Fuente: BCRP, SBS, Reuters y Datatec.

Elaboración: Gerencia de Información y Análisis Económico - Subgerencia de Estadísticas Macroeconómicas.

**TIPO DE CAMBIO FIN DE PERÍODO /
END OF PERIOD EXCHANGE RATE**

 (Soles por US dólar)^{1/} / (Soles per dollar)^{1/}

	Fin de periodo End of Period									
	Interbancario 2/ Interbanking Rate			Bancario Banking Rate			Informal Informal Rate			
	Compra Bid	Venta Ask	Promedio Average	Compra Bid	Venta Ask	Promedio Average	Compra Bid	Venta Ask	Promedio Average	
2015	3,411	3,413	3,413	3,408	3,413	3,411	3,404	3,406	3,405	2015
Dic.	3,411	3,413	3,413	3,408	3,413	3,411	3,404	3,406	3,405	Dec.
2016	3,354	3,358	3,356	3,352	3,360	3,356	3,375	3,378	3,376	2016
Ene.	3,470	3,471	3,471	3,468	3,471	3,470	3,477	3,478	3,478	Jan.
Feb.	3,523	3,525	3,524	3,521	3,527	3,524	3,526	3,527	3,527	Feb.
Mar.	3,319	3,325	3,320	3,323	3,328	3,326	3,349	3,353	3,351	Mar.
Abr.	3,276	3,278	3,274	3,271	3,274	3,273	3,274	3,277	3,275	Apr.
May.	3,371	3,374	3,373	3,370	3,374	3,372	3,360	3,362	3,361	May.
Jun.	3,287	3,291	3,289	3,286	3,292	3,289	3,302	3,304	3,303	Jun.
Jul.	3,352	3,357	3,353	3,350	3,360	3,355	3,325	3,328	3,327	Jul.
Ago.	3,392	3,395	3,395	3,390	3,395	3,393	3,375	3,378	3,376	Aug.
Set.	3,395	3,397	3,399	3,397	3,403	3,400	3,385	3,387	3,386	Sep.
Oct.	3,362	3,364	3,363	3,360	3,365	3,363	3,366	3,368	3,367	Oct.
Nov.	3,410	3,413	3,412	3,409	3,413	3,411	3,410	3,415	3,413	Nov.
Dic.	3,354	3,358	3,356	3,352	3,360	3,356	3,375	3,378	3,376	Dec.
2017	3,239	3,241	3,240	3,238	3,245	3,242	3,245	3,279	3,262	2017
Ene.	3,281	3,283	3,283	3,282	3,287	3,285	3,290	3,292	3,291	Jan.
Feb.	3,261	3,263	3,263	3,259	3,263	3,261	3,247	3,249	3,248	Feb.
Mar.	3,247	3,251	3,248	3,246	3,249	3,248	3,248	3,250	3,249	Mar.
Abr.	3,242	3,245	3,244	3,242	3,246	3,244	3,245	3,246	3,246	Apr.
May.	3,270	3,274	3,271	3,270	3,272	3,271	3,272	3,273	3,273	May.
Jun.	3,250	3,253	3,252	3,251	3,255	3,253	3,255	3,257	3,256	Jun.
Jul.	3,240	3,241	3,240	3,239	3,242	3,241	3,247	3,249	3,248	Jul.
Ago.	3,239	3,243	3,241	3,239	3,242	3,241	3,238	3,240	3,239	Aug.
Set.	3,255	3,267	3,266	3,263	3,267	3,265	3,266	3,268	3,267	Sep.
Oct.	3,246	3,250	3,248	3,246	3,250	3,248	3,243	3,245	3,244	Oct.
Nov.	3,231	3,239	3,234	3,231	3,235	3,233	3,238	3,239	3,238	Nov.
Dic.	3,239	3,241	3,240	3,238	3,245	3,242	3,245	3,279	3,262	Dec.
2018										2018
Ene.	3,215	3,216	3,215	3,214	3,217	3,216	3,219	3,220	3,219	Jan.
Feb. 1-20	3,252	3,254	3,253	3,250	3,253	3,252	3,244	3,245	3,244	Feb. 1-20
Variación %										% Chg.
12 meses	-0,3	-0,3	-0,3	-0,3	-0,3	-0,3	-0,1	-0,1	-0,1	yoy
acumulada	0,4	0,4	0,4	0,4	0,2	0,3	0,0	-1,1	-0,5	Cumulative
mensual	1,1	1,2	1,2	1,1	1,1	1,1	0,8	0,8	0,8	Monthly

1/ La información de este cuadro se ha actualizado en la Nota Semanal N°7 (22 de febrero de 2018).

El calendario anual de publicación de estas estadísticas se presenta en la página vii de esta Nota.

2/ A partir de 2004 los tipos de cambio promedio interbancario corresponden a las cotizaciones por transacciones ejecutadas en Datatec.

3/ Los datos corresponden al fin del periodo de la fecha indicada.

Fuente: BCRP, SBS, Reuters y Datatec.

Elaboración: Gerencia de Información y Análisis Económico - Subgerencia de Estadísticas Macroeconómicas.

**TIPO DE CAMBIO DE LAS PRINCIPALES MONEDAS /
FOREIGN EXCHANGE RATES**

(Datos promedio de período, unidades monetarias por US dólar)^{1/ 2/} / (Average of period, currency units per US dollar)^{1/ 2/}

	Euro (euro) (€) 3/	Yen (Japanese Yen) (¥)	Real Brasileño (Brazilian Real) (R)	Libra Esterlina (Pound) (£) 3/	Peso Chileno (Chilean Peso) (\$)	Yuan Chino (Chinese Yuan) (元)	Peso Colombiano (Colombian Peso) (\$)	Peso Mexicano (Mexican Peso) (\$)	Franco Suizo (Swiss Franc) (\$) 3/	DEG SDR	Indice FED 4/ 5/	
2015	1,1103	121.02	3,3310	1,5285	654	6,2843	2745	15,8708	1,0397	0,7148	117.2	2015
Dic.	1,0899	121,59	3,8774	1,4981	704	6,4544	3247	17,0747	1,0065	0,7215	122,2	Dec.
2016	1,1069	108.82	3,4866	1,3555	677	6,6440	3054	18,6887	1,0151	0,7199	122.7	2016
Ene.	1,0868	118,20	4,0538	1,4387	722	6,5737	3294	18,1004	0,9929	0,7236	124,9	Jan.
Feb.	1,1105	114,67	3,9662	1,4313	703	6,5493	3358	18,4629	1,0083	0,7176	123,8	Feb.
Mar.	1,1142	112,95	3,6927	1,4254	680	6,5045	3118	17,6128	1,0193	0,7168	121,4	Mar.
Abr.	1,1339	109,76	3,5541	1,4316	670	6,4784	2993	17,4812	1,0370	0,7100	119,4	Apr.
May.	1,1299	108,99	3,5389	1,4524	684	6,5304	3002	18,1744	1,0213	0,7125	120,7	May.
Jun.	1,1242	105,45	3,4174	1,4210	679	6,5918	2983	18,6359	1,0317	0,7104	121,1	Jun.
Jul.	1,1064	104,09	3,2792	1,3148	658	6,6786	2971	18,5958	1,0184	0,7192	122,0	Jul.
Ago.	1,1206	101,31	3,2088	1,3105	660	6,6489	2957	18,4969	1,0292	0,7146	120,8	Aug.
Set.	1,1213	101,83	3,2526	1,3149	668	6,6722	2915	19,2020	1,0269	0,7148	121,8	Sep.
Oct.	1,1026	103,85	3,1864	1,2335	663	6,7314	2936	18,8880	1,0131	0,7243	122,9	Oct.
Nov.	1,0786	108,63	3,3408	1,2442	667	6,8450	3109	20,0910	1,0031	0,7324	125,8	Nov.
Dic.	1,0539	116,13	3,3485	1,2474	666	6,9239	3008	20,5235	0,9803	0,7426	127,7	Dec.
2017	1,1296	112.16	3,1920	1,2889	649	6,7587	2952	18,9193	1,0158	0,7214	122.2	2017
Ene.	1,0631	114,92	3,1973	1,2353	660	6,8957	2942	21,3949	0,9921	0,7403	127,6	Jan.
Feb.	1,0642	113,01	3,1030	1,2487	643	6,8727	2881	20,2783	0,9983	0,7379	125,8	Feb.
Mar.	1,0687	112,91	3,1265	1,2347	662	6,8963	2940	19,2734	0,9977	0,7381	125,3	Mar.
Abr.	1,0717	110,04	3,1383	1,2644	655	6,8902	2876	18,7489	0,9991	0,7350	124,3	Apr.
May.	1,1057	112,25	3,2059	1,2922	672	6,8849	2923	18,7691	1,0139	0,7276	123,7	May.
Jun.	1,1238	110,96	3,2960	1,2812	665	6,8087	2970	18,1343	1,0333	0,7227	122,0	Jun.
Jul.	1,1532	112,38	3,1991	1,2998	658	6,7724	3036	17,8091	1,0416	0,7168	120,4	Jul.
Ago.	1,1818	109,84	3,1527	1,2957	643	6,6691	2971	17,8015	1,0359	0,7086	119,1	Aug.
Set.	1,1898	110,91	3,1348	1,3313	627	6,5739	2918	17,8620	1,0382	0,7043	117,9	Sep.
Oct.	1,1755	112,93	3,1937	1,3202	630	6,6268	2960	18,8340	1,0182	0,7093	120,0	Oct.
Nov.	1,1744	112,82	3,2613	1,3231	634	6,6218	3012	18,9150	1,0087	0,7099	120,3	Nov.
Dic.	1,1836	112,93	3,2959	1,3404	635	6,5919	2989	19,2114	1,0131	0,7066	120,0	Dec.
2018	1,2282	109,5910	3,2309	1,3900	602	6,3750	2863	18,7856	1,0560	0,6921	117.2	2018
Ene.	1,2192	110,97	3,2124	1,3814	606	6,4301	2867	18,9391	1,0403	0,6957	117,2	Jan.
Feb. 1-20	1,2372	108,21	3,2494	1,3986	598	6,3198	2860	18,6321	1,0717	0,6884	117,2	Feb. 1-20
Variación %												% Chg.
12 meses	16,26	-4,25	4,72	12,00	-7,00	-8,05	-0,75	-8,12	7,35	-6,70	-6,81	yoy
acumulada	4,53	-4,18	-1,41	4,34	-5,81	-4,13	-4,32	-3,02	5,78	-2,57	-2,28	Cumulative
mensual	1,48	-2,49	1,15	1,24	-1,25	-1,72	-0,24	-1,62	3,02	-1,04	0,00	Monthly

1/ La información de este cuadro se ha actualizado en la Nota Semanal N°7 (22 de febrero de 2018).

2/ Promedio compra - venta.

3/ Dólar por unidad monetaria en el caso del Euro, Libra Esterlina y Franco Suizo.

4/ Se calcula tomando en cuenta las monedas de los socios comerciales de EUA ponderadas por el peso en el comercio de dicho país.

Un alza del índice significa una apreciación del dólar. Fuente: Reserva Federal de Estados Unidos.

5/ Datos al 20 de febrero de 2018

Fuente : Bloomberg, FMI y Reuters.

Elaboración : Gerencia de Información y Análisis Económico - Subgerencia de Economía Internacional.

**TIPO DE CAMBIO DE LAS PRINCIPALES MONEDAS /
FOREIGN EXCHANGE RATES**
(Datos promedio de período, S/ por unidad monetaria) ^{1/ 2/} / (Average of period, S/ per currency units) ^{1/ 2/}

	Dólar Americano (Dollar) (US\$)	Euro (Euro) (€)	Yen (Japanese Yen) (¥)	Real Brasileño (Brazilian Real) (R)	Libra Esterlina (Pound) (£)	Peso Chileno (Chilean Peso) (\$)	Yuan Chino (Chinese Yuan) (元)	Peso Colombiano (Colombian Peso) (\$)	Peso Mexicano (Mexican Peso) (\$)	Franco Suizo (Swiss Franc) (\$)	Dólar Canadiense (Canadian Dollar) (Can\$)	Canasta Basket 3/	
2015	3.184	3.532	0.026	0.969	4.866	0.005	0.511	0.001	0.201	3.309	2.490	0.542	2015
Dic.	3,383	3,679	0,028	0,874	5,070	0,005	0,524	0,001	0,198	3,397	2,468	0,554	Dec.
2016	3.375	3.737	0.031	0.972	4.583	0.005	0.508	0.001	0.181	3.430	2.548	0.555	2016
Ene.	3,437	3,736	0,029	0,849	4,982	0,005	0,523	0,001	0,191	3,403	2,421	0,555	Jan.
Feb.	3,506	3,895	0,030	0,883	5,008	0,005	0,536	0,001	0,190	3,541	2,541	0,570	Feb.
Mar.	3,407	3,786	0,030	0,921	4,868	0,005	0,523	0,001	0,192	3,477	2,581	0,562	Mar.
Abr.	3,302	3,752	0,030	0,925	4,716	0,005	0,509	0,001	0,189	3,439	2,579	0,552	Apr.
May.	3,334	3,788	0,031	0,942	4,831	0,005	0,511	0,001	0,185	3,402	2,584	0,554	May.
Jun.	3,317	3,726	0,031	0,970	4,738	0,005	0,503	0,001	0,178	3,419	2,571	0,550	Jun.
Jul.	3,299	3,665	0,032	1,009	4,340	0,005	0,494	0,001	0,178	3,366	2,518	0,547	Jul.
Ago.	3,333	3,745	0,033	1,038	4,386	0,005	0,501	0,001	0,180	3,436	2,564	0,556	Aug.
Set.	3,382	3,800	0,033	1,038	4,450	0,005	0,507	0,001	0,177	3,487	2,582	0,562	Sep.
Oct.	3,386	3,721	0,033	1,061	4,180	0,005	0,502	0,001	0,179	3,420	2,546	0,559	Oct.
Nov.	3,403	3,659	0,032	1,019	4,254	0,005	0,498	0,001	0,171	3,437	2,539	0,553	Nov.
Dic.	3,395	3,574	0,029	1,014	4,244	0,005	0,491	0,001	0,166	3,329	2,553	0,546	Dec.
2017	3.260	3.682	0.029	1.022	4.202	0.005	0.483	0.001	0.173	3.313	2.513	0.540	2017
Ene.	3,340	3,551	0,029	1,045	4,125	0,005	0,484	0,001	0,156	3,313	2,529	0,540	Jan.
Feb.	3,260	3,469	0,029	1,051	4,070	0,005	0,474	0,001	0,161	3,255	2,486	0,532	Feb.
Mar.	3,264	3,488	0,029	1,044	4,030	0,005	0,473	0,001	0,169	3,256	2,439	0,532	Mar.
Abr.	3,247	3,484	0,029	1,035	4,111	0,005	0,471	0,001	0,173	3,246	2,415	0,532	Apr.
May.	3,273	3,621	0,029	1,021	4,230	0,005	0,475	0,001	0,174	3,321	2,408	0,537	May.
Jun.	3,268	3,666	0,029	0,992	4,180	0,005	0,480	0,001	0,180	3,373	2,453	0,539	Jun.
Jul.	3,249	3,740	0,029	1,014	4,219	0,005	0,479	0,001	0,182	3,387	2,555	0,540	Jul.
Ago.	3,241	3,830	0,030	1,028	4,200	0,005	0,486	0,001	0,182	3,358	2,571	0,545	Aug.
Set.	3,246	3,865	0,029	1,036	4,322	0,005	0,494	0,001	0,182	3,372	2,640	0,550	Sep.
Oct.	3,251	3,822	0,029	1,018	4,292	0,005	0,491	0,001	0,173	3,310	2,581	0,545	Oct.
Nov.	3,241	3,808	0,029	0,994	4,287	0,005	0,489	0,001	0,171	3,271	2,540	0,543	Nov.
Dic.	3,246	3,843	0,029	0,986	4,352	0,005	0,492	0,001	0,169	3,290	2,544	0,545	Dec.
2018													2018
Ene.	3,215	3,925	0,029	1,003	4,450	0,005	0,501	0,001	0,170	3,350	2,588	0,551	Jan.
Feb. 1-20	3,247	4,018	0,030	0,999	4,541	0,005	0,514	0,001	0,174	3,480	2,592	0,560	Feb. 1-20
Variación %													% Chg.
12 meses	-0,4	15,8	4,0	-4,9	11,6	7,1	8,3	0,4	8,4	6,9	4,3	5,4	yoy
acumulada	0,0	4,5	4,4	1,4	4,4	6,1	4,4	4,6	3,0	5,8	1,9	2,8	Cumulative
mensual	1,0	2,4	3,5	-0,4	2,1	2,2	2,6	0,9	2,3	3,9	0,2	1,8	Monthly

1/ La información de este cuadro se ha actualizado en la Nota Semanal N° 7 (22 de febrero de 2018).

2/ Promedio compra - venta de los tipos de cambio cruzados diarios desde enero de 2014. Los datos anteriores corresponde al tipo de cambio cruzado mensual con datos del FMI.

3/ Indica el grado de devaluación del sol con respecto a las monedas de los principales socios comerciales. Se calcula tomando el promedio de tipos de cambio de las monedas correspondientes en relación al dólar de los Estados Unidos de América.

Calculado con ponderaciones de comercio 2015.

Fuente : FMI, Reuters, Bloomberg y SBS.

Elaboración : Gerencia de Información y Análisis Económico - Subgerencia de Estadísticas Macroeconómicas.

**TIPO DE CAMBIO NOMINAL Y REAL BILATERAL /
NOMINAL AND BILATERAL REAL EXCHANGE RATE**
(Datos promedio del período) ^{1/} / (Average data) ^{1/}

	TIPOS DE CAMBIO NOMINAL PROMEDIO S/ por US\$ ^{2/} AVERAGE NOMINAL EXCHANGE RATE S/per US\$			INFLACIÓN / INFLATION		ÍNDICE DE TIPO DE CAMBIO REAL BILATERAL ^{3/ 4/} BILATERAL REAL EXCHANGE RATE INDEX Base: 2009 = 100 / Base: 2009 = 100			
	Promedio Average	Var. % Mens. Monthly % . Chg.	Var.%12 meses Yoy % Chg.	Doméstica Domestic	USA ^{3/} USA	Nivel Level	Var. % Mensual Monthly % chg.	Var.%12 Meses Yoy. % Chg.	
	2015	3,184					97,7		
Dic	3,383	1,4	14,2	0,4	-0,3	101,7	0,6	10,2	Dec
2016	3,375					101,3			2016
Ene	3,437	1,6	14,4	0,4	0,2	103,2	1,4	10,8	Jan
Feb	3,506	2,0	13,9	0,2	0,1	105,1	1,9	10,1	Feb
Mar	3,407	-2,8	10,2	0,6	0,4	102,0	-3,0	6,6	Mar
Abr	3,302	-3,1	5,8	0,0	0,5	99,3	-2,7	3,0	Apr
May	3,334	1,0	5,8	0,2	0,4	100,4	1,2	3,2	May
Jun	3,317	-0,5	4,9	0,1	0,3	100,1	-0,3	2,5	Jun
Jul	3,299	-0,5	3,7	0,1	-0,2	99,3	-0,8	1,5	Jul
Ago	3,333	1,0	2,9	0,4	0,1	100,1	0,8	1,0	Aug
Set	3,382	1,5	5,1	0,2	0,2	101,6	1,5	3,4	Sep
Oct	3,386	0,1	4,2	0,4	0,1	101,4	-0,2	2,5	Oct
Nov	3,403	0,5	2,0	0,3	-0,2	101,5	0,1	0,4	Nov
Dic	3,395	-0,2	0,4	0,3	0,0	101,0	-0,5	-0,8	Dec
Var. % Dic./Dic.	0,4					-0,8			Var. % Dec./Dec.
2017 5/	3,260					97,2			2017 5/
Ene	3,340	-1,6	-2,8	0,2	0,6	99,7	-1,3	-3,4	Jan
Feb	3,260	-2,4	-7,0	0,3	0,3	97,3	-2,4	-7,5	Feb
Mar	3,264	0,1	-4,2	1,3	0,1	96,2	-1,1	-5,7	Mar
Abr	3,247	-0,5	-1,6	-0,3	0,3	96,2	0,1	-3,1	Apr
May	3,273	0,8	-1,8	-0,4	0,1	97,5	1,3	-2,9	May
Jun	3,268	-0,2	-1,5	-0,2	0,1	97,6	0,1	-2,5	Jun
Jul	3,249	-0,6	-1,5	0,2	-0,1	96,8	-0,8	-2,6	Jul
Ago	3,241	-0,2	-2,7	0,7	0,3	96,2	-0,6	-3,9	Aug
Set	3,246	0,1	-4,0	0,0	0,5	96,9	0,7	-4,7	Sep
Oct*	3,251	0,2	-4,0	-0,5	-0,1	97,4	0,6	-4,0	Oct*
Nov*	3,241	-0,3	-4,8	-0,2	0,0	97,3	-0,1	-4,2	Nov*
Dic*	3,246	0,2	-4,4	0,2	-0,1	97,2	0,0	-3,7	Dec*
Var. % Dic./Dic.	-4,4					-3,7			Var. % Dec./Dec.
2018 5/	3,215					96,4			2018 5/
Ene*	3,215	-1,0	-3,7	0,1	0,2	96,4	-0,9	-3,3	Jan*

*Estimado

1/ La información de este cuadro se ha actualizado en la Nota Semanal N° 5 (8 de febrero de 2018).

2/ Promedio compra - venta del sistema bancario.

3/ Considera el índice de precios de los Estados Unidos de América. Dato proyectado para el último mes.

4/ El índice de tipo de cambio real mide el grado de depreciación real de la moneda nacional con respecto al período base empleado. No es una medición de atraso o adelanto cambiario absoluto.

5/ Datos preliminares a partir de enero de 2017.

Fuente:

S.B.S., BCRP, FMI, Reuters y Bloomberg.

Elaboración:

Gerencia de Información y Análisis Económico - Subgerencia de Estadísticas Macroeconómicas

**TIPO DE CAMBIO NOMINAL Y REAL MULTILATERAL /
NOMINAL AND MULTILATERAL REAL EXCHANGE RATE**

 (Datos promedio del período) ^{1/} / (Average data) ^{1/}

	TIPOS DE CAMBIO NOMINAL PROMEDIO S/ por canasta 2/ AVERAGE NOMINAL EXCHANGE RATE S/ per basket			INFLACIÓN / INFLATION		ÍNDICE DE TIPO DE CAMBIO REAL MULTILATERAL ^{4/5/} MULTILATERAL REAL EXCHANGE RATE INDEX Base: 2009 = 100 / Base: 2009=100			
	Promedio Average	Var. % Mens. Monthly % Chg.	Var. % 12 meses Yoy % Chg.	Doméstica Domestic	Multilateral ^{3/} Multilateral	Nivel Level	Var. % Mensual Monthly % chg.	Var. % 12 Meses Yoy. % Chg.	
2015	<u>0,542</u>					<u>96,8</u>			2015
Dic.	0,554	0,5	5,0	0,4	0,1	97,8	0,1	2,4	Dec.
2016	<u>0,555</u>					<u>97,7</u>			2016
Ene.	0,555	0,3	4,7	0,4	0,1	97,8	0,0	2,2	Jan.
Feb.	0,570	2,6	5,7	0,2	0,6	100,8	3,1	3,4	Feb.
Mar.	0,562	-1,4	5,8	0,6	0,1	99,0	-1,8	3,5	Mar.
Abr.	0,552	-1,8	2,2	0,0	0,2	97,3	-1,7	0,4	Apr.
May.	0,554	0,4	1,0	0,2	0,1	97,7	0,4	-0,5	May.
Jun.	0,550	-0,7	0,6	0,1	0,1	97,0	-0,7	-0,8	Jun.
Jul.	0,547	-0,6	0,5	0,1	0,1	96,3	-0,7	-0,6	Jul.
Ago.	0,556	1,7	2,6	0,4	0,1	97,7	1,4	1,4	Aug.
Set.	0,562	1,2	5,5	0,2	0,3	99,0	1,3	4,3	Sep.
Oct.	0,559	-0,7	3,1	0,4	0,2	98,0	-1,0	1,8	Oct.
Nov.	0,553	-1,0	0,4	0,3	0,0	96,8	-1,3	-0,9	Nov.
Dic.	0,546	-1,3	-1,5	0,3	0,1	95,3	-1,5	-2,5	Dec.
2017 6/	<u>0,540</u>					<u>94,2</u>			2017 6/
Ene.	0,540	-1,1	-2,8	0,2	0,5	94,5	-0,8	-3,4	Jan.
Feb.	0,532	-1,5	-6,7	0,3	0,2	93,0	-1,6	-7,7	Feb.
Mar.	0,532	0,1	-5,3	1,3	0,0	91,9	-1,2	-7,1	Mar.
Abr.	0,532	-0,1	-3,6	-0,3	0,2	92,3	0,4	-5,2	Apr.
May.	0,537	1,0	-3,1	-0,4	0,0	93,6	1,4	-4,2	May.
Jun.	0,539	0,4	-2,0	-0,2	-0,1	94,1	0,5	-3,0	Jun.
Jul.	0,540	0,2	-1,2	0,2	0,1	94,2	0,1	-2,3	Jul.
Ago.	0,545	0,9	-2,0	0,7	0,3	94,6	0,5	-3,2	Aug.
Set.	0,550	0,9	-2,3	0,0	0,3	95,8	1,2	-3,2	Sep.
Oct.*	0,545	-0,9	-2,4	-0,5	0,1	95,5	-0,3	-2,5	Oct.*
Nov.*	0,543	-0,4	-1,9	-0,2	0,1	95,4	-0,2	-1,5	Nov.*
Dic.*	0,545	0,4	-0,1	0,2	0,2	95,8	0,4	0,5	Dec.*
Var. % Dic./Dic.	-0,1			1,4	2,0	0,5			Var. % Dec./Dec.
2018 6/	<u>0,551</u>					<u>96,9</u>			2018 6/
Ene.*	0,551	1,1	2,1	0,1	0,2	96,9	1,2	2,5	Jan.*

* Estimado

1/ La información de este cuadro se ha actualizado en la Nota Semanal N° 5 (8 de febrero de 2018).

2/ Promedio del sistema bancario.

3/ Considera los índices de nuestros 20 principales socios comerciales.

Hasta el Boletín Semanal N°28 - 2000 se empleó una canasta de siete países.

4/ El índice de tipo de cambio real mide el grado de depreciación real de la moneda nacional con respecto al período base empleado. No es una medición de atraso o adelanto cambiario absoluto.

5/ Calculado con ponderaciones de comercio 2016.

6/ Datos preliminares a partir de enero de 2017.

Fuente : BCRP, FMI, Reuters y Bloomberg.

Elaboración : Gerencia de Información y Análisis Económico - Subgerencia de Estadísticas Macroeconómicas.

**TIPO DE CAMBIO REAL BILATERAL DEL PERÚ RESPECTO A PAÍSES LATINOAMERICANOS /
PERU - LATIN AMERICA BILATERAL REAL EXCHANGE RATE**

(Datos promedio del período)^{1/ 2/ 3/} / (Average data)^{1/ 2/ 3/}

	Base:2009 =100								
	ARGENTINA	BRASIL	CHILE	COLOMBIA	ECUADOR 3/	MÉXICO	URUGUAY	VENEZUELA	
2015	73.7	77.4	90.8	83.9	111.3	93.8	118.1	221.4	2015
Dic.	66,9	71,5	89,4	75,5	117,0	92,2	115,9	284,9	Dec.
2016	53.3	81.7	93.1	82.4	115.8	83.9	120.0	363.0	2016
Ene.	55,5	70,1	88,7	76,6	118,8	89,0	116,4	297,9	Jan.
Feb.	50,3	73,5	92,9	77,3	121,1	88,6	117,0	310,6	Feb.
Mar.	53,0	76,5	93,0	80,3	117,2	89,3	112,2	312,4	Mar.
Abr.	53,6	77,3	92,0	82,1	113,9	87,4	111,4	317,6	Apr.
May.	55,6	79,1	91,3	83,5	114,8	85,0	113,7	337,4	May.
Jun.	51,8	81,6	91,2	83,2	114,5	81,8	115,8	350,3	Jun.
Jul.	52,3	85,3	94,2	83,9	113,6	81,9	117,5	362,1	Jul.
Ago.	53,6	87,9	94,6	84,2	114,2	83,0	124,4	378,7	Aug.
Set.	53,5	87,7	94,7	86,5	115,9	81,7	127,1	398,9	Sep.
Oct.	54,5	89,6	95,2	85,8	115,4	82,8	129,8	413,6	Oct.
Nov.	52,7	85,9	95,1	81,5	115,5	79,4	128,4	431,0	Nov.
Dic.	53,0	85,4	94,3	83,7	115,0	77,2	126,0	445,8	Dec.
2017									2017
Ene.	52,5	88,2	94,0	84,9	113,0	73,8	127,6	286,6	Jan.
Feb.	52,7	88,7	94,1	85,2	110,1	76,2	125,9	290,0	Feb.
Mar.	52,8	87,2	90,7	82,9	109,0	79,8	125,3	298,1	Mar.
Abr.	53,9	86,8	91,5	84,9	109,2	81,8	124,9	309,2	Apr.
May.	53,9	86,2	90,5	84,8	110,6	82,7	127,8	325,5	May.
Jun.	53,3	83,7	91,1	83,8	109,9	85,8	127,0	338,5	Jun.
Jul.	50,2	85,6	91,6	81,0	108,9	87,0	124,8	349,4	Jul.
Ago.	49,4	86,4	93,0	82,2	108,0	86,7	123,9	360,1	Aug.
Set.	50,6	87,2	95,6	83,9	108,0	86,9	123,2	375,1	Sep.
Oct.	50,9	86,5	96,2	83,2	108,5	83,4	122,2	392,5	Oct.
Nov.	51,3	84,8	95,5	81,9	108,1	83,8	122,7	407,7	Nov.
Dic.	51,2	84,4	95,6	82,8	108,3	83,0	124,5	424,1	Dec.
2018									2018
Ene.	47,5	86,1	99,4	85,9	107,4	83,7	124,6	436,3	Jan.
Variación %									% Chg.
12 meses	-9,4	-2,4	5,8	1,2	-4,9	13,3	-2,3	52,2	yoy
acumulada	-7,1	2,0	3,9	3,8	-0,8	0,8	0,1	2,9	Cumulative
mensual	-7,1	2,0	3,9	3,8	-0,8	0,8	0,1	2,9	Monthly

1/ La información de este cuadro se ha actualizado en la Nota Semanal N° 5 (8 de febrero de 2018).

El calendario anual de publicación de estas estadísticas se presenta en la página vii de esta Nota.

2/ Datos preliminares a partir de enero de 2017. El índice de tipo de cambio real bilateral mide el poder adquisitivo de nuestra moneda en relación a la de otro país,

tomando como base de comparación un período determinado. No es una medida de atraso o adelanto cambiario absoluto.

Un índice mayor a 100 indica subvaluación relativa al período base y uno menor a 100 señala sobrevaluación relativa.

Se calcula en base a los tipos de cambio promedio compra-venta y los índices de precios al consumidor reportado al FMI.

3/ Dado el esquema de dolarización, a partir de enero de 2000 se asume un tipo de cambio fijo del sucre frente al dólar.

Fuente: FMI, Reuters y Bloomberg.

Elaboración: Gerencia de Información y Análisis Económico - Subgerencia de Estadísticas Macroeconómicas.

**OPERACIONES EN MONEDA EXTRANJERA DE LAS EMPRESAS BANCARIAS /
FOREIGN EXCHANGE TRANSACTIONS OF COMMERCIAL BANKS**

(Millones de US dólares) ^{1/} / (Millions of US dollars) ^{1/}

	CON EL PÚBLICO WITH NON-BANKING CUSTOMERS										ENTRE BANCOS INTERBANK TRANSACTIONS		CON OTRAS INSTITUCIONES FINANCIERAS 2/	POSICIÓN DE CAMBIO FOREIGN EXCHANGE POSITION					
	AL CONTADO			FORWARDS Y SWAPS PACTADOS			FORWARDS Y SWAPS VENCIDOS SIN ENTREGA		FORWARDS Y SWAPS VENCIDOS CON ENTREGA		OPCIONES	AL CONTADO		DERIVADOS	TRANSACTIONS WITH OTHER FINANCIAL INSTITUTIONS	FLUJOS		SALDOS	
	SPOT			FORWARDS AND SWAPS TRADED			NON DELIVERY FORWARDS AND SWAPS MATURED		DELIVERY FORWARDS AND SWAPS MATURED			CAMBIO SALDO DELTA 7/ DELTA STOCK CHANGE	3/ SPOT	4/ DERIVATIVES		CONTABLE	GLOBAL	CONTABLE	GLOBAL
	COMPRAS	VENTAS	COMPRAS NETAS	COMPRAS	VENTAS	COMPRAS NETAS	COMPRAS	VENTAS	COMPRAS	VENTAS					SPOT		HEDGED	SPOT	HEDGED
A	B	C=A-B	D	E	F=D-E	G	H	I		J									
2015	89 606	126 316	-36 710	44 593	66 044	-21 451	18 844	65 810	27 934	2 607	-509	107 557	7 278	11 545	-2 153	-158	-185	967	2015
Dic	5 129	6 348	-1 219	2 816	4 610	-1 795	1 259	4 552	1 594	167	16	5 675	126	17	278	312	-185	967	Dec.
2016	62 952	59 702	3 250	35 526	39 949	-4 423	28 980	40 634	6 111	4 819	467	90 445	1 768	-11 704	591	-757	406	210	2016
Ene.	4 108	6 457	-2 348	2 202	4 712	-2 511	871	4 301	1 198	132	-123	7 550	53	1 319	-990	-233	-1 175	733	Jan.
Feb.	3 961	5 502	-1 541	1 993	4 444	-2 451	1 027	3 993	1 214	245	88	10 201	155	897	201	-41	-974	692	Feb.
Mar.	5 791	6 309	-519	2 856	4 491	-1 634	1 985	5 227	796	319	115	11 436	193	-1 323	-2	-119	-977	573	Mar.
Abr.	5 600	4 916	684	2 929	3 490	-561	2 177	4 463	434	419	76	6 535	65	-2 947	-190	-463	-1 167	110	Apr.
May.	5 276	4 250	1 026	2 155	3 431	-1 276	2 560	3 275	377	648	80	5 522	149	-302	393	244	-774	354	May
Jun.	5 662	4 896	766	3 653	3 097	557	2 483	3 530	424	654	34	7 473	106	-2 754	-263	-350	-1 037	3	Jun.
Jul.	5 930	3 571	2 359	3 742	1 912	1 830	2 683	2 378	219	424	86	7 482	179	-3 973	-76	-4	-1 113	0	Jul.
Ago.	5 243	4 098	1 145	3 987	2 470	1 517	3 282	2 192	291	441	123	6 772	298	-1 577	670	119	-443	119	Aug.
Set.	5 530	5 043	487	3 488	2 673	815	3 525	2 610	272	506	49	6 853	191	-512	199	-76	-245	43	Sep.
Oct	4 874	4 759	115	3 744	2 952	791	3 172	2 780	268	404	-22	7 900	134	-318	-51	174	-296	217	Oct.
Nov.	5 290	4 455	835	2 286	3 368	-1 082	3 133	2 789	170	410	28	6 601	93	316	640	-247	344	-30	Nov.
Dic.	5 686	5 446	240	2 490	2 908	-418	2 084	3 097	448	217	-66	6 121	152	-529	62	240	406	210	Dec.
2017	71 151	68 425	2 726	43 474	43 096	377	33 948	37 178	8 700	4 326	-54	108 865	3 934	-6 195	1 040	84	1 447	294	2017
Ene.	5 622	5 941	-319	3 794	3 135	659	2 325	2 460	712	188	-49	7 818	240	-376	-56	50	351	261	Jan.
Feb.	4 819	5 041	-223	3 303	3 027	276	2 902	3 142	522	198	29	7 651	54	-344	-229	-21	122	239	Feb.
Mar.	6 249	4 982	1 267	3 084	3 755	-671	2 647	2 916	366	264	-9	9 804	158	-856	528	1	650	240	Mar.
Abr.	5 322	4 455	867	2 654	3 117	-463	2 468	3 117	253	275	17	8 459	145	-990	-143	80	507	321	Apr.
May.	5 505	6 189	-684	4 105	4 007	99	2 395	2 939	1 200	289	-38	8 927	121	-42	89	-121	596	199	May.
Jun.	5 465	6 031	-566	3 394	4 214	-821	2 624	3 981	1 364	144	-16	7 920	229	242	899	197	1 495	397	Jun.
Jul.	5 633	6 387	-754	3 762	3 399	363	1 913	3 043	1 567	170	-18	9 661	435	-958	-232	-237	1 263	160	Jul.
Ago.	5 946	6 915	-970	4 574	3 392	1 182	2 155	3 812	1 304	212	-16	11 186	602	-1 877	-1 754	-25	-491	135	Aug.
Set.	6 735	5 392	1 342	4 590	3 668	922	3 834	2 957	604	363	-13	10 069	806	-1 582	1	-208	-491	-73	Sep.
Oct.	6 462	5 281	1 180	4 054	3 878	176	3 989	2 676	244	918	29	10 992	359	-76	430	-4	-60	-77	Oct.
Nov	5 775	5 627	149	3 508	3 206	302	3 478	3 272	288	593	37	7 850	513	131	-25	413	-86	336	Nov
Dic	7 618	6 184	1 434	2 652	4 298	-1 647	3 218	2 862	275	710	-6	8 529	273	532	1 532	-42	1 447	294	Dec
2018	9 416	10 199	-782	5 999	6 742	-743	4 366	5 622	319	659	1	21 164	817	45	-1 352	-222	94	72	2018
Ene.	5 690	5 757	-68	3 138	3 845	-707	2 589	3 699	178	488	12	11 489	391	-539	-918	-193	529	101	Jan.
Feb. 01-06	1 088	1 189	-101	983	717	265	723	420	58	51	-30	2 502	183	26	-68	-143	461	-42	Feb. 01-06
Feb. 07-13	1 319	1 823	-505	762	1 142	-380	454	598	45	77	23	3 507	77	761	10	43	471	1	Feb. 07-13
Feb. 14-20	1 319	1 429	-109	1 116	1 037	79	599	905	38	43	-4	3 667	166	-201	-377	71	94	72	Feb. 14-20

1/ La información de este cuadro se ha actualizado en la Nota Semanal N° 7 (22 de Febrero de 2018).

2/ Incluye operaciones cambiarias con el BCRP, Banco de la Nación y empresas financieras.

3/ Incluye operaciones con el BCRP y Banco de la Nación. Excluye operaciones relacionadas a venta de moneda extranjera con compromiso de recompra.

4/ Incluye operaciones forward y swap pactadas entre las empresas bancarias.

5/ Total de activos en moneda extranjera menos total de pasivos en moneda extranjera dentro del balance.

6/ Resultado de la suma de la posición de cambio contable y la posición neta en derivados.

7/ Variación del saldo neto de opciones ajustado por delta

(*)900 millones de dólares compra y venta spot corresponden a operaciones de bolsa.

Fuente: Reportes de Operaciones Cambiarias de las entidades del sistema financiero regulada por Circular No. 010-2007-BCRP hasta el 22 de marzo del 2015 y por Circular No. 043-2014-BCRP a partir del 23 de marzo del 2015.

Elaboración: Gerencia de Operaciones Monetarias y Estabilidad Financiera - Subgerencia de Operaciones de Política Monetaria.

**OPERACIONES CAMBIARIAS DEL BCRP CON LAS EMPRESAS BANCARIAS /
FOREIGN EXCHANGE TRANSACTIONS OF THE CENTRAL BANK WITH COMMERCIAL BANKS /**

(Millones de US dólares) ^{1/} / (Millions of US dollars) ^{1/}

	AL CONTADO SPOT OPERATIONS			CDR BCRP FX LINKED CD			CDLD BCRP DUAL CURRENCY CD			SC BCRP VENTA SALES OF SC BCRP			SC BCRP COMPRA PURCHASES OF SC BCRP			REPO SUSTITUCION FX REPO - SUBSTITUTION	DEMANDA NETA 2/	
	COMPRAS	VENTAS	COMPRAS NETAS	EMITIDO	VENCIDO	EMISIÓN NETA	EMITIDO	VENCIDO	EMISIÓN NETA	PACTADO	VENCIDO	PACTADO NETO	PACTADO	VENCIDO	PACTADO NETO	VENTAS NETAS	NET DEMAND	
	PURCHASES	SALES	NET PURCHASES	ISSUED	MATURED	NET ISSUANCE	ISSUED	MATURED	NET ISSUANCE	TRADED	MATURED	NET TRADED	TRADED	MATURED	NET TRADED	NET SALES	N=C-F+H-L-M+Q	
	A	B	C=A-B	D	E	F=D-E	G	H	I=G-H	J	K	L=J-K	O	P	Q=O-P	M		
2015	0	8 064	-8 064	6 037	4 796	1 241	1 418	1 525	-107	36 489	34 169	2 320	0	0	0	1 529	-13 261	2015
Dic	0	296	-296	686	791	-106	686	791	-106	3 227	3 280	-53	0	0	0	0	-243	Dic
2016	2 090	1 304	786	0	0	0	0	0	0	14 050	21 805	-7 755	0	0	0	0	8 541	2016
Ene.	0	332	-332	0	0	0	0	0	0	4 127	3 100	1 027	0	0	0	0	-1 359	Jan.
Feb.	0	808	-808	0	0	0	0	0	0	2 231	2 101	130	0	0	0	0	-938	Feb.
Mar.	0	143	-143	0	0	0	0	0	0	1 970	3 333	-1 362	0	0	0	0	1 219	Mar.
Abr.	0	21	-21	0	0	0	0	0	0	2 036	4 094	-2 058	0	0	0	0	2 037	Apr.
May.	0	0	0	0	0	0	0	0	0	1 731	1 671	60	0	0	0	0	-60	May
Jun.	461	0	461	0	0	0	0	0	0	287	2 241	-1 955	0	0	0	0	2 416	Jun.
Jul.	1 629	0	1 629	0	0	0	0	0	0	746	2 496	-1 750	0	0	0	0	3 380	Jul.
Ago.	0	0	0	0	0	0	0	0	0	298	1 550	-1 252	0	0	0	0	1 252	Aug.
Set.	0	0	0	0	0	0	0	0	0	134	591	-457	0	0	0	0	457	Sep.
Oct.	0	0	0	0	0	0	0	0	0	19	308	-288	0	0	0	0	288	Oct.
Nov.	0	0	0	0	0	0	0	0	0	413	143	270	0	0	0	0	-270	Nov.
Dic.	0	0	0	0	0	0	0	0	0	58	178	-120	0	0	0	0	120	Dec.
2017	5 246	0	5 246	302	112	190	1 447	1 325	122	170	321	-151	2	2	0	0	5 328	2017
Ene.	1	0	1	0	0	0	0	0	0	0	122	-122	0	0	0	0	123	Jan.
Feb.	298	0	298	0	0	0	0	0	0	0	28	-28	0	0	0	0	326	Feb.
Mar.	738	0	738	46	66	-21	21	0	21	0	0	0	1	0	1	0	781	Mar.
Abr.	520	0	520	0	0	0	321	0	321	0	0	0	1	0	1	0	843	Apr.
May.	0	0	0	0	46	-46	61	21	40	170	76	94	0	1	-1	0	-10	May.
Jun.	0	0	0	0	0	0	0	321	-321	0	5	-5	0	1	-1	0	-317	Jun.
Jul.	920	0	920	0	0	0	0	61	-61	0	89	-89	0	0	0	0	948	Jul.
Ago.	1 506	0	1 506	0	0	0	336	0	336	0	0	0	0	0	0	0	1 842	Aug.
Set.	1 115	0	1 115	0	0	0	338	0	338	0	0	0	0	0	0	0	1 452	Sep.
Oct.	82	0	82	0	0	0	246	336	-91	0	0	0	0	0	0	0	-9	Oct.
Nov.	50	0	50	0	0	0	123	338	-215	0	0	0	0	0	0	0	-165	Nov
Dic.	16	0	16	256	0	256	0	247	-247	0	0	0	0	0	0	0	-487	Dec
2018	184	0	184	579	256	323	381	124	257	275	0	275	0	0	0	0	-158	2018
Ene.	184	0	184	0	0	0	381	124	257	0	0	0	0	0	0	0	441	Jan.
Feb. 01-06	0	0	0	34	0	34	0	0	0	0	0	0	0	0	0	0	-34	Feb. 01-06
Feb. 07-13	0	0	0	536	0	536	0	0	0	214	0	214	0	0	0	0	-750	Feb. 07-13
Feb. 14-20	0	0	0	9	256	-247	0	0	0	61	-247	61	0	0	0	0	185	Feb. 14-20

1/ La información de este cuadro se ha actualizado en la Nota Semanal N° 7 (22 de Febrero de 2018).

2/ Signo negativo indica oferta neta del BCRP en el mercado cambiario.

Fuente: Reportes de Operaciones Cambiarias de las entidades del sistema financiero regulada por Circular No. 010-2007-BCRP hasta el 22 de marzo del 2015 y por Circular No. 043-2014-BCRP a partir del 23 de marzo del 2015.

Elaboración: Gerencia de Operaciones Monetarias y Estabilidad Financiera - Subgerencia de Operaciones de Política Monetaria.

FORWARDS Y SWAPS DE MONEDAS DE LAS EMPRESAS BANCARIAS / FOREIGN EXCHANGE FORWARDS AND SWAPS OF COMMERCIAL BANKS

(Millones de US dólares)^{1/2/} / (Millions of US dollars)^{1/2/}

	FORWARDS Y SWAPS PACTADOS FORWARDS AND SWAPS TRADED						FORWARDS Y SWAPS VENCIDOS FORWARDS AND SWAPS MATURED						SALDO FORWARDS y SWAPS OUTSTANDING FORWARDS AND SWAPS									
	COMPRAS PURCHASES			VENTAS SALES			COMPRAS PURCHASES			VENTAS SALES			COMPRAS PURCHASES			VENTAS SALES				SALDO NETO NET OUTSTANDING		
	CON ENTREGA DELIVERY	SIN ENTREGA NON DELIVERY	TOTAL	CON ENTREGA DELIVERY	SIN ENTREGA NON DELIVERY	TOTAL	CON ENTREGA DELIVERY	SIN ENTREGA NON DELIVERY	TOTAL	CON ENTREGA DELIVERY	SIN ENTREGA NON DELIVERY	TOTAL	CON ENTREGA DELIVERY	SIN ENTREGA NON DELIVERY	TOTAL	CON ENTREGA DELIVERY	SIN ENTREGA NON DELIVERY	TOTAL		CON ENTREGA DELIVERY	SIN ENTREGA NON DELIVERY	TOTAL
2015	28 686	59 784	88 470	3 856	69 465	73 321	29 680	61 118	90 798	4 317	73 848	78 165	3 993	9 932	13 925	1 103	11 127	12 229	2 890	-1 195	1 695	2015
Dic.	1 330	4 839	6 169	192	4 544	4 736	1 608	4 609	6 217	181	4 621	4 802	3 993	9 932	13 925	1 103	11 127	12 229	2 890	-1 195	1 695	Dec.
2016	5 463	45 982	51 445	5 570	36 147	41 717	6 868	52 029	58 897	5 576	41 767	47 343	2 588	3 885	6 473	1 097	5 507	6 603	1 492	-1 622	-130	2016
Ene.	1 473	4 924	6 397	391	4 374	4 765	1 213	4 090	5 303	147	4 405	4 552	4 252	10 766	15 018	1 348	11 096	12 443	2 905	-330	2 575	Jan.
Feb.	1 041	3 346	4 386	580	4 019	4 599	1 295	3 200	4 495	326	4 057	4 384	3 998	10 912	14 910	1 601	11 057	12 658	2 397	-145	2 251	Feb.
Mar.	268	4 760	5 027	707	3 977	4 684	845	5 423	6 268	368	5 324	5 692	3 421	10 248	13 669	1 940	9 710	11 650	1 481	538	2 019	Mar.
Abr.	193	4 837	5 030	487	3 069	3 555	565	6 340	6 905	550	4 531	5 082	3 048	8 746	11 794	1 876	8 247	10 124	1 172	498	1 671	Apr.
May.	291	3 745	4 035	624	2 957	3 580	504	4 267	4 771	775	3 312	4 087	2 835	8 223	11 058	1 725	7 892	9 617	1 110	331	1 441	May
Jun.	251	3 795	4 045	722	2 480	3 202	424	4 741	5 165	654	3 547	4 201	2 662	7 277	9 938	1 793	6 825	8 618	869	452	1 320	Jun.
Jul.	313	4 362	4 674	645	1 447	2 091	324	5 276	5 600	529	2 460	2 989	2 651	6 362	9 013	1 909	5 812	7 720	742	550	1 293	Jul.
Ago.	301	4 289	4 590	496	2 272	2 768	340	4 965	5 305	490	2 318	2 807	2 612	5 686	8 298	1 915	5 766	7 681	698	-81	617	Aug.
Set.	254	3 573	3 827	274	2 589	2 864	355	4 344	4 699	589	2 824	3 413	2 511	4 915	7 426	1 600	5 532	7 132	911	-617	294	Sep.
Oct.	220	3 691	3 911	265	2 821	3 086	288	3 590	3 878	424	2 876	3 300	2 443	5 016	7 460	1 441	5 478	6 919	1 002	-461	541	Oct.
Nov.	347	2 459	2 807	162	3 299	3 461	222	3 422	3 644	462	2 921	3 384	2 569	4 054	6 623	1 141	5 856	6 996	1 428	-1 802	-374	Nov.
Dic.	513	2 202	2 715	218	2 843	3 060	493	2 371	2 864	262	3 192	3 453	2 588	3 885	6 473	1 097	5 507	6 603	1 492	-1 622	-130	Dec.
2017	8 836	38 778	47 613	5 001	42 029	47 031	9 102	37 492	46 595	4 729	40 352	45 081	2 322	5 170	7 492	1 369	7 184	8 553	953	-2 014	-1 061	2017
Ene.	691	3 350	4 041	327	3 048	3 375	757	2 511	3 268	233	2 509	2 743	2 522	4 724	7 246	1 190	6 046	7 236	1 332	-1 322	10	Jan.
Feb.	553	2 804	3 357	226	2 855	3 081	527	3 075	3 601	203	3 280	3 484	2 548	4 454	7 002	1 213	5 620	6 834	1 335	-1 167	168	Feb.
Mar.	344	2 906	3 250	344	3 569	3 913	405	2 715	3 119	303	2 984	3 288	2 487	4 645	7 132	1 254	6 205	7 459	1 233	-1 561	-327	Mar.
Abr.	425	2 380	2 806	252	3 010	3 262	263	2 584	2 847	285	3 226	3 511	2 649	4 441	7 090	1 221	5 989	7 210	1 429	-1 549	-120	Apr.
May.	1 616	2 788	4 404	323	3 805	4 128	1 200	2 594	3 794	289	3 055	3 344	3 065	4 635	7 700	1 254	6 739	7 993	1 811	-2 104	-293	May.
Jun.	1 459	2 170	3 630	225	4 218	4 443	1 430	2 795	4 225	210	4 141	4 351	3 095	4 010	7 104	1 269	6 816	8 085	1 826	-2 806	-981	Jun.
Jul.	1 946	2 251	4 198	287	3 548	3 835	1 601	2 168	3 770	204	3 202	3 406	3 440	4 093	7 532	1 352	7 162	8 514	2 088	-3 069	-981	Jul.
Ago.	962	4 214	5 176	223	3 771	3 994	1 347	2 537	3 885	255	4 194	4 449	3 054	5 770	8 824	1 320	6 739	8 059	1 734	-969	765	Aug.
Set.	246	5 150	5 396	683	3 791	4 474	672	4 259	4 931	432	3 381	3 813	2 628	6 661	9 289	1 571	7 149	8 720	1 056	-488	569	Sep.
Oct.	107	4 305	4 412	1 059	3 177	4 236	244	4 679	4 923	918	3 366	4 284	2 490	6 288	8 778	1 712	6 960	8 672	779	-673	106	Oct.
Nov.	249	3 771	4 020	485	3 233	3 718	296	3 940	4 236	601	3 734	4 335	2 444	6 118	8 562	1 596	6 459	8 055	848	-341	507	Nov
Dic.	238	2 687	2 925	568	4 004	4 571	360	3 635	3 995	795	3 279	4 074	2 322	5 170	7 492	1 369	7 184	8 553	953	-2 014	-1 061	Dec
2018	544	6 548	7 091	611	6 948	7 559	407	5 020	5 427	747	6 276	7 023	2 458	6 699	9 157	1 233	7 856	9 089	1 225	-1 157	68	2018
Ene.	273	3 256	3 529	530	3 706	4 236	201	2 891	3 092	512	4 001	4 512	2 393	5 536	7 929	1 387	6 890	8 277	1 006	-1 354	-348	Jan.
Feb. 01-06	74	1 092	1 166	41	859	900	123	832	955	116	529	645	2 344	5 795	8 139	1 313	7 220	8 533	1 032	-1 425	-393	Feb. 01-06
Feb. 07-13	114	940	1 053	9	1 209	1 219	45	596	641	77	740	817	2 412	6 139	8 551	1 245	7 689	8 935	1 167	-1 551	-384	Feb. 07-13
Feb. 14-20	83	1 260	1 344	30	1 173	1 203	38	700	738	43	1 006	1 049	2 458	6 699	9 157	1 233	7 856	9 089	1 225	-1 157	68	Feb. 14-20

1/ La información de este cuadro se ha actualizado en la Nota Semanal N° 7 (22 de Febrero de 2018).

2/ Comprende los montos nominales de los forwards y swaps pactados con el público, interbancarios y con otras instituciones financieras.

Fuente: Reportes de Operaciones Cambiarias de las entidades del sistema financiero regulada por Circular No. 010-2007-BCRP hasta el 22 de marzo del 2015 y por Circular No. 043-2014-BCRP a partir del 23 de marzo del 2015.

Elaboración: Gerencia de Operaciones Monetarias y Estabilidad Financiera - Subgerencia de Operaciones de Política Monetaria.

FORWARDS DE MONEDAS DE LAS EMPRESAS BANCARIAS CON EL PÚBLICO
FOREIGN EXCHANGE FORWARDS OF COMMERCIAL BANKS WITH NON-BANKING COUNTERPARTIES

(Millones de US dólares)^{1/2/} / (Millions of US dollars)^{1/2/}

	FORWARDS PACTADOS FORWARDS TRADED						FORWARDS VENCIDOS FORWARDS MATURED						SALDO DE FORWARDS OUTSTANDING FORWARDS									
	COMPRAS PURCHASES			VENTAS SALES			COMPRAS PURCHASES			VENTAS SALES			COMPRAS PURCHASES			VENTAS SALES				SALDO NETO NET OUTSTANDING		
	CON ENTREGA DELIVERY	SIN ENTREGA NON DELIVERY	TOTAL	CON ENTREGA DELIVERY	SIN ENTREGA NON DELIVERY	TOTAL	CON ENTREGA DELIVERY	SIN ENTREGA NON DELIVERY	TOTAL	CON ENTREGA DELIVERY	SIN ENTREGA NON DELIVERY	TOTAL	CON ENTREGA DELIVERY	SIN ENTREGA NON DELIVERY	TOTAL	CON ENTREGA DELIVERY	SIN ENTREGA NON DELIVERY	TOTAL		CON ENTREGA DELIVERY	SIN ENTREGA NON DELIVERY	TOTAL
2015	26 375	17 209	43 584	2 150	62 935	65 085	27 323	18 565	45 888	2 319	65 405	67 724	2 011	1 177	3 188	278	8 800	9 078	1 733	-7 623	-5 890	2015
Dic	1 204	1 443	2 646	142	4 415	4 557	1 561	1 259	2 820	130	4 550	4 680	2 011	1 177	3 188	278	8 800	9 078	1 733	-7 623	-5 890	Dic
2016	4 260	30 286	34 546	4 602	34 543	39 145	5 584	28 815	34 399	4 466	39 863	44 329	687	2 647	3 334	413	3 480	3 893	274	-833	-559	2016
Ene.	1 342	737	2 079	234	4 299	4 533	1 165	869	2 033	122	4 295	4 417	2 188	1 045	3 233	390	8 804	9 194	1 798	-7 759	-5 961	Jan.
Feb.	940	1 006	1 946	499	3 895	4 394	1 171	1 027	2 197	191	3 950	4 141	1 957	1 024	2 981	699	8 749	9 448	1 258	-7 725	-6 467	Feb.
Mar.	105	2 708	2 813	565	3 890	4 455	689	1 945	2 634	195	5 163	5 358	1 373	1 787	3 160	1 070	7 476	8 545	304	-5 689	-5 385	Mar.
Abr.	119	2 791	2 910	432	3 049	3 480	400	2 176	2 576	404	4 430	4 834	1 092	2 402	3 494	1 097	6 094	7 191	-5	-3 692	-3 697	Apr.
May.	132	1 990	2 122	460	2 933	3 393	344	2 539	2 883	608	3 250	3 858	881	1 853	2 734	950	5 777	6 726	-69	-3 924	-3 993	May
Jun.	101	3 431	3 531	658	2 413	3 071	376	2 481	2 857	633	3 447	4 080	606	2 802	3 408	975	4 742	5 717	-369	-1 940	-2 309	Jun.
Jul.	237	3 409	3 645	588	1 267	1 855	193	2 668	2 861	419	2 373	2 791	649	3 543	4 192	1 144	3 637	4 781	-495	-94	-588	Jul.
Ago.	236	3 727	3 964	455	2 005	2 460	246	3 271	3 517	434	2 139	2 573	639	3 999	4 639	1 165	3 503	4 668	-526	497	-29	Aug.
Set.	151	3 320	3 471	180	2 485	2 665	219	3 523	3 742	489	2 595	3 083	572	3 796	4 367	857	3 392	4 249	-285	403	118	Sep.
Oct	172	3 238	3 410	223	2 401	2 625	241	3 121	3 362	387	2 415	2 802	503	3 912	4 415	693	3 379	4 072	-190	534	343	Oct.
Nov.	298	1 931	2 229	143	3 198	3 341	143	3 113	3 256	405	2 768	3 173	658	2 730	3 388	431	3 809	4 240	227	-1 079	-852	Nov.
Dic	427	1 999	2 426	163	2 708	2 871	398	2 082	2 480	180	3 038	3 218	687	2 647	3 334	413	3 480	3 893	274	-833	-559	Dec.
2017	7 792	34 708	42 500	4 392	38 009	42 402	7 968	33 817	41 784	3 933	36 616	40 549	512	3 538	4 050	873	4 873	5 746	-361	-1 335	-1 696	2017
Ene.	562	3 151	3 713	279	2 856	3 135	681	2 320	3 000	176	2 376	2 552	569	3 479	4 047	516	3 960	4 476	52	-481	-429	Jan.
Feb.	522	2 745	3 267	218	2 795	3 013	494	2 901	3 395	191	3 098	3 289	597	3 323	3 919	544	3 657	4 201	53	-334	-282	Feb.
Mar.	230	2 789	3 020	235	3 440	3 675	214	2 645	2 859	185	2 864	3 048	613	3 467	4 080	594	4 233	4 827	19	-766	-747	Mar.
Abr.	394	2 244	2 638	229	2 876	3 105	230	2 468	2 697	255	3 086	3 341	777	3 244	4 021	569	4 023	4 592	208	-779	-571	Apr.
May.	1 539	2 494	4 033	263	3 658	3 921	1 170	2 352	3 522	243	2 864	3 106	1 146	3 386	4 532	589	4 817	5 407	557	-1 432	-875	May.
Jun.	1 203	1 974	3 177	164	3 973	4 137	1 233	2 593	3 826	103	3 950	4 053	1 116	2 767	3 883	650	4 841	5 491	466	-2 074	-1 608	Jun.
Jul.	1 859	1 854	3 712	213	3 125	3 338	1 537	1 912	3 449	157	3 005	3 162	1 438	2 708	4 146	706	4 961	5 668	732	-2 253	-1 522	Jul.
Ago.	859	3 620	4 479	134	3 174	3 308	1 252	2 155	3 407	189	3 783	3 972	1 045	4 174	5 218	651	4 352	5 003	394	-178	215	Aug.
Set.	169	4 315	4 484	634	2 929	3 562	545	3 833	4 379	327	2 826	3 153	669	4 655	5 324	958	4 455	5 413	-289	200	-89	Sep.
Oct.	106	3 920	4 026	1 058	2 769	3 827	214	3 988	4 202	875	2 645	3 520	561	4 587	5 149	1 141	4 579	5 720	-580	8	-571	Oct.
Nov	219	3 269	3 488	459	2 731	3 190	229	3 457	3 686	574	3 261	3 834	551	4 399	4 951	1 026	4 050	5 076	-474	350	-125	Nov
Dic	130	2 331	2 461	506	3 683	4 188	169	3 193	3 362	659	2 860	3 518	512	3 538	4 050	873	4 873	5 746	-361	-1 335	-1 696	Dec
2018	455	5 404	5 858	523	6 109	6 632	246	4 339	4 584	635	5 539	6 174	721	4 603	5 324	761	5 443	6 204	-40	-840	-880	2018
Ene.	185	2 838	3 024	442	3 319	3 761	130	2 574	2 703	476	3 634	4 110	567	3 803	4 370	838	4 558	5 397	-271	-755	-1 026	Jan.
Feb. 01-06	74	909	983	41	676	717	55	723	778	50	420	470	586	3 989	4 575	829	4 815	5 644	-243	-826	-1 069	Feb. 01-06
Feb. 07-13	114	648	762	9	1 107	1 117	31	454	485	67	598	664	669	4 183	4 852	772	5 324	6 097	-103	-1 141	-1 245	Feb. 07-13
Feb. 14-20	82	1 008	1 090	30	1 007	1 037	30	588	618	42	888	929	721	4 603	5 324	761	5 443	6 204	-40	-840	-880	Feb. 14-20

1/ La información de este cuadro se ha actualizado en la Nota Semanal N° 7 (22 de Febrero de 2018).

2/ Comprende los montos nominales de los forwards pactados con contrapartes residentes y no residentes.

Fuente: Reportes de Operaciones Cambiarias de las entidades del sistema financiero regulada por Circular No. 010-2007-BCRP hasta el 22 de marzo del 2015 y por Circular No. 043-2014-BCRP a partir del 23 de marzo del 2015.

Elaboración: Gerencia de Operaciones Monetarias y Estabilidad Financiera - Subgerencia de Operaciones de Política Monetaria.

**SWAPS DE MONEDAS DE LAS EMPRESAS BANCARIAS CON EL PÚBLICO /
FOREIGN EXCHANGE SWAPS OF COMMERCIAL BANKS WITH NON-BANKING COUNTERPARTIES**

(Millones de US dólares)^{1/2/} / (Millions of US dollars)^{1/2/}

	SWAPS PACTADOS SWAPS TRADED						SWAPS VENCIDOS SWAPS MATURED						SALDO DE SWAPS OUTSTANDING SWAPS									
	COMPRAS PURCHASES			VENTAS SALES			COMPRAS PURCHASES			VENTAS SALES			COMPRAS PURCHASES			VENTAS SALES			SALDO NETO NET OUTSTANDING			
	CON ENTREGA DELIVERY	SIN ENTREGA NON DELIVERY	TOTAL	CON ENTREGA DELIVERY	SIN ENTREGA NON DELIVERY	TOTAL	CON ENTREGA DELIVERY	SIN ENTREGA NON DELIVERY	TOTAL	CON ENTREGA DELIVERY	SIN ENTREGA NON DELIVERY	TOTAL	CON ENTREGA DELIVERY	SIN ENTREGA NON DELIVERY	TOTAL	CON ENTREGA DELIVERY	SIN ENTREGA NON DELIVERY	TOTAL	CON ENTREGA DELIVERY	SIN ENTREGA NON DELIVERY	TOTAL	
2015	764	245	1 009	159	800	958	611	279	890	287	405	692	1 930	593	2 523	774	2 114	2 888	1 157	-1 522	-365	2015
Dic	112	58	170	35	18	53	33	0	33	37	2	39	1 930	593	2 523	774	2 114	2 888	1 157	-1 522	-365	Dic
2016	479	501	980	244	560	804	527	165	692	353	771	1 123	1 883	928	2 811	665	1 904	2 569	1 218	-976	242	2016
Ene.	113	10	123	139	40	179	34	2	36	10	6	16	2 010	600	2 610	903	2 148	3 051	1 107	-1 548	-441	Jan.
Feb.	48	0	48	28	22	50	43	0	43	55	43	98	2 014	600	2 615	876	2 127	3 003	1 138	-1 527	-389	Feb.
Mar.	38	5	43	16	19	35	107	40	147	125	64	188	1 945	565	2 511	768	2 082	2 850	1 177	-1 517	-340	Mar.
Abr.	19	0	19	0	10	10	34	1	36	15	32	47	1 930	564	2 494	753	2 060	2 813	1 177	-1 496	-319	Apr.
May.	31	2	33	36	1	38	33	20	53	40	25	64	1 928	545	2 473	749	2 037	2 786	1 179	-1 492	-313	May
Jun.	92	30	122	6	20	26	49	1	50	21	83	103	1 972	574	2 546	734	1 974	2 708	1 238	-1 400	-163	Jun.
Jul.	21	76	96	2	55	57	25	16	41	5	5	11	1 967	634	2 601	730	2 024	2 755	1 237	-1 391	-154	Jul.
Ago.	24	0	24	0	10	10	44	11	55	7	53	60	1 947	623	2 570	724	1 982	2 705	1 223	-1 358	-135	Aug.
Set.	15	2	17	6	2	8	54	1	55	17	15	32	1 909	624	2 532	712	1 969	2 681	1 196	-1 345	-149	Sep.
Oct.	8	326	334	2	326	328	27	51	78	17	365	382	1 889	899	2 788	697	1 930	2 626	1 193	-1 031	162	Oct.
Nov.	30	27	57	0	27	27	27	20	47	5	21	27	1 893	906	2 799	691	1 936	2 627	1 201	-1 029	172	Nov.
Dic.	40	23	64	10	27	37	50	1	52	36	59	95	1 883	928	2 811	665	1 904	2 569	1 218	-976	242	Dec.
2017	644	330	974	210	485	695	732	131	863	394	562	955	1 795	1 127	2 922	481	1 827	2 308	1 314	-701	613	2017
Ene.	81	0	81	0	0	0	32	6	37	12	84	96	1 932	923	2 855	653	1 820	2 473	1 279	-897	382	Jan.
Feb.	25	11	36	3	11	14	28	1	28	8	44	52	1 930	933	2 863	648	1 786	2 435	1 282	-854	428	Feb.
Mar.	65	0	65	60	20	80	152	2	154	80	53	132	1 843	931	2 773	628	1 754	2 382	1 214	-823	391	Mar.
Abr.	11	5	16	2	10	12	23	1	24	21	31	52	1 830	935	2 765	610	1 733	2 342	1 221	-798	423	Apr.
May.	72	0	72	56	30	86	30	43	72	47	76	122	1 873	892	2 765	619	1 687	2 306	1 254	-795	459	May
Jun.	196	20	216	1	76	77	131	31	161	41	32	73	1 938	882	2 820	578	1 732	2 310	1 360	-850	510	Jun.
Jul.	44	6	50	30	31	61	30	1	31	13	38	51	1 952	887	2 839	596	1 724	2 320	1 356	-838	519	Jul.
Ago.	20	75	95	7	78	85	52	1	53	23	28	51	1 920	961	2 881	579	1 774	2 353	1 340	-813	528	Aug.
Set.	76	29	105	49	56	105	59	1	59	36	131	167	1 938	989	2 927	592	1 699	2 291	1 346	-710	636	Sep.
Oct.	1	27	28	0	50	50	31	1	31	43	31	74	1 908	1 016	2 923	550	1 718	2 268	1 358	-703	656	Oct.
Nov.	7	13	20	2	13	15	60	21	81	20	12	31	1 855	1 007	2 862	532	1 720	2 252	1 323	-712	610	Nov.
Dic.	46	145	191	0	110	110	106	26	131	51	3	54	1 795	1 127	2 922	481	1 827	2 308	1 314	-701	613	Dec.
2018	4	137	141	3	107	110	73	27	100	24	83	107	1 726	1 237	2 963	460	1 851	2 311	1 266	-614	652	2018
Ene.	2	112	114	3	82	85	48	16	64	12	65	77	1 750	1 223	2 973	473	1 844	2 316	1 277	-621	656	Jan.
Feb. 01-06	0	0	0	0	0	0	3	0	3	1	0	1	1 747	1 223	2 970	472	1 843	2 315	1 275	-620	654	Feb. 01-06
Feb. 07-13	0	0	0	0	25	25	14	0	14	10	0	11	1 732	1 223	2 955	462	1 868	2 330	1 271	-645	625	Feb. 07-13
Feb. 14-20	1	25	26	0	0	0	8	11	19	1	17	19	1 726	1 237	2 963	460	1 851	2 311	1 266	-614	652	Feb. 14-20

1/ La información de este cuadro se ha actualizado en la Nota Semanal N° 7 (22 de Febrero de 2018).

2/ Comprende los montos nominales de los swaps pactados con contrapartes residentes y no residentes.

Fuente: Reportes de Operaciones Cambiarias de las entidades del sistema financiero regulada por Circular No. 010-2007-BCRP hasta el 22 de marzo del 2015 y por Circular No. 043-2014-BCRP a partir del 23 de marzo del 2015.

Elaboración: Gerencia de Operaciones Monetarias y Estabilidad Financiera - Subgerencia de Operaciones de Política Monetaria.

FORWARDS Y SWAPS DE MONEDAS INTERBANCARIOS
INTERBANK FOREIGN EXCHANGE FORWARDS AND SWAPS

(Millones de US dólares)^{1/ 2/} / (Millions of US dollars)^{1/ 2/}

	FORWARDS Y SWAPS PACTADOS FORWARDS AND SWAPS TRADED			FORWARDS Y SWAPS VENCIDOS FORWARDS AND SWAPS MATURED			SALDO FORWARDS y SWAPS OUTSTANDING FORWARDS AND SWAPS			
	COMPRAS = VENTAS PURCHASES = SALES			COMPRAS = VENTAS PURCHASES = SALES			COMPRAS = VENTAS PURCHASES = SALES			
	CON ENTREGA DELIVERY	SIN ENTREGA NON DELIVERY	TOTAL TOTAL	CON ENTREGA DELIVERY	SIN ENTREGA NON DELIVERY	TOTAL TOTAL	CON ENTREGA DELIVERY	SIN ENTREGA NON DELIVERY	TOTAL TOTAL	
2015	1 548	5 730	7 278	1 710	8 038	9 749	51	213	264	2015
Dic	15	111	126	14	69	83	51	213	264	Dic
2016	724	1 044	1 768	757	1 133	1 890	18	123	141	2016
Ene.	18	35	53	15	104	119	54	143	198	Jan.
Feb.	53	102	155	81	65	146	26	181	207	Feb.
Mar.	125	68	193	49	97	146	102	152	254	Mar.
Abr.	55	10	65	131	69	200	26	93	119	Apr.
May.	127	22	149	127	37	164	26	78	105	May
Jun.	58	48	106	0	17	17	84	109	193	Jun.
Jul.	55	124	179	105	82	187	34	151	185	Jul.
Ago.	41	257	298	49	126	175	26	282	308	Aug.
Set.	88	103	191	83	214	297	31	171	202	Sep.
Oct	40	94	134	20	96	116	51	169	220	Oct.
Nov.	19	74	93	52	132	184	18	111	129	Nov.
Dic.	45	107	152	45	95	140	18	123	141	Dec.
2017	399	3 535	3 934	403	3 174	3 577	15	484	499	2017
Ene.	48	192	240	45	49	94	21	266	287	Jan.
Feb.	5	49	54	5	138	143	21	177	198	Feb.
Mar.	49	109	158	39	68	107	31	218	249	Mar.
Abr.	21	124	145	10	109	119	42	233	275	Apr.
May.	4	117	121	0	116	116	46	234	280	May.
Jun.	60	169	229	66	159	225	40	244	284	Jun.
Jul.	43	392	435	34	159	193	49	476	526	Jul.
Ago.	83	519	602	43	382	425	89	614	703	Aug.
Set.	0	806	806	68	425	493	21	995	1 016	Sep.
Oct.	1	358	359	0	690	690	22	663	685	Oct.
Nov	24	489	513	8	462	470	38	690	728	Nov
Dic	62	211	273	85	417	502	15	484	499	Dec
2018	85	732	817	89	654	743	11	562	573	2018
Ene.	85	306	391	24	302	326	76	488	564	Jan.
Feb. 01-06	0	183	183	65	109	174	11	562	573	Feb. 01-06
Feb. 07-13	0	77	77	0	142	142	11	497	508	Feb. 07-13
Feb. 14-20	0	166	166	0	101	101	11	562	573	Feb. 14-20

1/ La información de este cuadro se ha actualizado en la Nota Semanal N° 7 (22 de Febrero de 2018).

2/ Comprende los montos nominales de los forwards y swaps pactados entre bancos.

Fuente: Reportes de Operaciones Cambiarias de las entidades del sistema financiero regulada por Circular No. 010-2007-BCRP hasta el 22 de marzo del 2015 y por Circular No. 043-2014-BCRP a partir del 23 de marzo del 2015.

Elaboración: Gerencia de Operaciones Monetarias y Estabilidad Financiera - Subgerencia de Operaciones de Política Monetaria.

**ÍNDICES DE PRECIOS ^{1/} /
PRICE INDEXES ^{1/}**

	ÍNDICE DE PRECIOS AL CONSUMIDOR CONSUMER PRICE INDEX				INFLACIÓN SIN ALIMENTOS INFLATION EX FOOD		INFLACIÓN SIN ALIMENTOS Y ENERGÍA INFLATION EX FOOD AND ENERGY		INFLACIÓN SUBYACENTE 2/ CORE INFLATION 2/		TRANSABLES TRADEABLES		NO TRANSABLES NON TRADEABLES		NO TRANSABLES SIN ALIMENTOS NON TRADEABLES EX FOOD		ÍNDICE DE PRECIOS AL POR MAYOR 3/ WHOLESALE PRICE INDEX 3/		
	Índice general General Index (2009 = 100)	Var. % mensual Monthly % change	Var. % acum. Cum. % change	Var. % 12 meses YoY	Var. % mensual Monthly % change	Var. % 12 meses YoY	Var. % mensual Monthly % change	Var. % 12 meses YoY	Var. % mensual Monthly % change	Var. % 12 meses YoY	Var. % mensual Monthly % change	Var. % 12 meses YoY	Var. % mensual Monthly % change	Var. % 12 meses YoY	Var. % mensual Monthly % change	Var. % 12 meses YoY	Var. % mensual Monthly % change	Var. % 12 meses YoY	
2015 Prom	119.57			3.55			3.07		3.82		2.10		4.39		3.78		1.77		2015
Dic.	121,78	0,45	4,40	4,40	0,48	3,75	3,49	0,53	4,13	0,26	4,13	0,13	5,26	0,63	4,54	0,67	2,59	0,08	Dec.
2016 Prom	123.86			3.59			3.21		4.00		3.28		3.77		3.41		1.58		2016
Ene.	122,23	0,37	0,37	4,61	0,06	4,06	3,42	-0,07	4,09	0,29	3,45	0,02	5,27	0,09	4,51	0,03	2,94	0,03	Jan.
Feb.	122,44	0,17	0,55	4,47	0,34	4,28	3,79	0,52	4,38	0,62	3,61	0,15	4,96	0,48	4,80	0,23	2,82	0,23	Feb.
Mar.	123,17	0,60	1,15	4,30	0,59	3,90	3,58	0,70	4,19	0,72	3,26	0,81	4,89	0,93	4,57	-0,29	1,82	0,93	Mar.
Abr.	123,19	0,01	1,16	3,91	-0,18	3,39	3,25	0,03	4,00	0,28	3,13	-0,14	4,35	-0,32	3,97	-0,67	1,18	-0,67	Apr.
May.	123,45	0,21	1,37	3,54	0,39	3,16	3,33	0,32	4,12	0,79	3,20	-0,11	3,73	0,16	3,48	-0,08	0,72	0,16	May.
Jun.	123,62	0,14	1,51	3,34	0,30	3,00	3,28	0,21	4,09	0,54	2,94	-0,08	3,57	0,04	3,25	0,56	1,02	0,04	Jun.
Jul.	123,72	0,08	1,60	2,96	0,18	2,54	2,87	0,19	3,96	0,36	3,07	-0,08	2,90	0,15	2,45	-0,30	0,76	0,15	Jul.
Ago.	124,16	0,36	1,96	2,94	0,22	2,59	2,96	0,17	3,93	0,25	3,09	0,42	2,86	0,19	2,54	0,43	0,95	0,19	Aug.
Set.	124,42	0,21	2,17	3,13	0,16	2,74	3,01	0,11	3,83	0,16	3,23	0,24	3,07	0,10	2,61	0,79	1,52	0,10	Sep.
Oct.	124,93	0,41	2,59	3,41	0,19	2,84	3,00	0,12	3,88	0,31	3,48	0,47	3,36	0,16	2,72	0,46	1,96	0,16	Oct.
Nov.	125,30	0,29	2,89	3,35	0,34	3,11	3,02	0,15	3,84	0,20	3,49	0,37	3,27	0,44	3,13	0,22	1,45	0,44	Nov.
Dic.	125,72	0,33	3,23	3,23	0,40	3,03	2,87	0,38	3,72	0,15	3,45	0,47	3,11	0,51	2,96	0,53	1,92	0,51	Dec.
2017 Prom	127.34			2.80			2.53		2.51		2.97		2.77		2.55		1.15		2017
Ene.	126,01	0,24	0,24	3,10	0,11	3,08	2,98	0,04	3,65	0,21	3,69	0,23	2,77	-0,02	2,85	0,03	1,92	0,21	Jan.
Feb.	126,42	0,32	0,56	3,25	-0,04	2,69	2,59	0,14	3,25	0,27	3,73	0,36	2,98	-0,05	2,30	-0,62	1,05	0,36	Feb.
Mar.	128,07	1,30	1,87	3,97	0,74	2,85	2,72	0,84	3,33	0,80	3,90	1,82	4,02	1,09	2,46	0,40	1,76	1,09	Mar.
Abr.	127,74	-0,26	1,61	3,69	0,08	3,11	2,79	0,09	3,31	0,17	3,31	-0,58	3,56	0,07	2,85	-0,25	2,19	0,07	Apr.
May.	127,20	-0,42	1,18	3,04	-0,14	2,56	2,54	0,08	3,11	0,23	3,36	-0,79	2,86	-0,32	2,35	-0,13	2,13	-0,79	May.
Jun.	127,00	-0,16	1,02	2,73	0,04	2,30	2,38	0,06	3,04	0,09	2,90	-0,30	2,64	0,04	2,36	-0,13	1,43	0,04	Jun.
Jul.	127,25	0,20	1,22	2,85	0,14	2,26	2,36	0,17	3,01	0,02	2,54	0,30	3,03	0,20	2,41	-0,11	1,62	0,20	Jul.
Ago.	128,10	0,67	1,90	3,17	0,48	2,52	2,57	0,38	2,89	0,14	2,49	0,94	3,56	0,64	2,87	0,19	1,38	0,64	Ago.
Set.	128,08	-0,02	1,88	2,94	0,12	2,48	2,45	-0,01	2,76	0,05	2,49	-0,12	3,20	-0,03	2,74	0,21	0,80	-0,03	Sep.
Oct.	127,48	-0,47	1,41	2,04	0,02	2,31	2,35	0,02	2,56	0,06	2,06	-0,67	2,03	0,01	2,59	-0,07	0,26	0,01	Oct.
Nov.	127,23	-0,20	1,21	1,54	0,17	2,14	2,23	0,03	2,44	0,09	2,44	-0,07	1,38	0,21	2,36	-0,16	-0,12	0,21	Nov.
Dic.	127,43	0,16	1,36	1,36	0,35	2,09	2,15	0,29	2,33	-0,20	1,55	0,36	1,26	0,56	2,41	0,06	-0,59	0,56	Dec.
2018 Prom	127.59			1.25			1.96		2.29		1.27		1.24		2.36		-0.37		2018
Ene.	127,59	0,13	0,13	1,25	-0,01	1,96	1,97	-0,13	2,29	0,16	1,27	-0,02	1,24	-0,07	2,36	0,26	-0,37	-0,07	Jan.

1/ La información de este cuadro se ha actualizado en la Nota Semanal N° 5 (8 de febrero de 2018). El calendario anual de estas estadísticas se presenta en la página vii de esta Nota.

2/ A partir de la Nota Semanal N° 13 (31 de marzo de 2005) corresponde al IPC excluyendo los alimentos que presentan la mayor variabilidad en la variación mensual de sus precios, así como también pan, arroz, fideos, aceites, combustibles, servicios públicos y de transporte.

Medida de tendencia inflacionaria que reduce la volatilidad del indicador de aumento de precios sin sub o sobre estimarlo en periodos largos.

Una serie histórica de esta medida de inflación subyacente se encuentra en la página web del BCRP (www.bcrp.gob.pe)

3/ A nivel nacional.

4/ Las variaciones porcentuales han sido calculadas tomando el mayor número de decimales del Índice de Precios al Consumidor.

Fuente: Instituto Nacional de Estadística e Informática

Elaboración: Gerencia de Información y Análisis Económico - Subgerencia de Estadísticas Macroeconómicas

ÍNDICE DE PRECIOS AL CONSUMIDOR: CLASIFICACIÓN SECTORIAL / CONSUMER PRICE INDEX: SECTORAL CLASSIFICATION

(Variación porcentual)^{1/} / (Percentage change)^{1/}

	Ponderación 2009 = 100	Dic.2013/ Dic. 2012	Dic. 2014/ Dic. 2013	Dic. 2015/ Dic. 2014	Dic. 2016/ Dic. 2015	2017												Dic. 2017/ Dic. 2016	2018	2018	
						Ene.	Feb.	Mar.	Abr.	May.	Jun.	Jul.	Ago.	Set.	Oct.	Nov.	Dic.		Ene.	Ene. 2018/ Ene. 2017	
I. INFLACIÓN SUBYACENTE 2/	65.2	3.74	3.30	4.13	3.72	0.21	0.23	0.80	0.17	0.22	0.16	0.14	0.14	0.05	0.06	0.09	0.04	2.33	0.16	2.29	I. Core Inflation
Bienes	32.9	3.06	2.75	3.54	3.52	0.17	0.20	0.24	0.14	0.21	0.13	0.10	0.10	0.04	0.08	0.12	-0.02	1.51	0.03	1.37	Goods
Alimentos y bebidas	11,3	3,86	3,33	3,49	3,73	0,24	0,46	0,35	0,17	0,17	0,19	0,04	0,04	-0,05	0,15	0,22	-0,01	1,98	0,11	1,86	Food and Beverages
Textiles y calzado	5,5	2,30	2,10	3,08	1,71	0,13	0,14	0,11	0,09	0,09	0,14	0,18	0,14	0,12	0,11	0,13	0,14	1,53	0,09	1,49	Textiles and Footwear
Aparatos electrodomésticos	1,3	-0,08	0,33	3,45	0,54	0,18	0,29	0,24	0,17	-0,12	0,02	0,04	-0,03	0,00	-0,02	0,15	-0,03	0,89	0,11	0,82	Electrical Appliances
Resto de productos industriales	14,9	2,97	2,72	3,77	4,29	0,14	0,00	0,19	0,12	0,32	0,08	0,12	0,14	0,09	0,03	0,03	-0,09	1,16	-0,07	0,95	Other Industrial Goods
Servicios	32.2	4.41	3.83	4.69	3.92	0.25	0.26	1.33	0.21	0.22	0.19	0.17	0.17	0.06	0.04	0.06	0.10	3.11	0.29	3.16	Services
Comidas fuera del hogar	11,7	5,23	4,65	5,44	4,61	0,51	0,40	0,34	0,45	0,49	0,35	0,20	0,31	0,20	0,08	0,10	0,16	3,65	0,27	3,41	Restaurants
Educación	9,1	4,76	4,51	5,16	4,96	0,20	0,30	3,93	0,01	0,00	0,03	0,00	0,08	0,00	0,00	0,00	0,00	4,58	0,05	4,42	Education
Salud	1,1	4,99	4,43	5,53	5,00	0,56	0,28	0,50	0,12	0,07	0,07	0,03	0,06	0,08	-0,01	0,03	0,03	1,83	0,25	1,52	Health
Alquileres	2,4	3,46	2,63	3,47	1,79	-0,17	-0,08	0,22	-0,09	0,21	0,02	0,06	-0,05	0,02	0,07	0,01	0,15	0,38	-0,02	0,53	Renting
Resto de servicios	7,9	2,76	1,78	2,97	1,68	-0,11	0,05	0,02	0,13	0,07	0,17	0,43	0,14	-0,10	0,03	0,07	0,15	1,06	0,76	1,94	Other Services
II. INFLACIÓN NO SUBYACENTE	34.8	1.22	3.08	4.91	2.31	0.29	0.50	2.27	-1.07	-1.65	-0.78	0.31	1.72	-0.15	-1.50	-0.75	0.38	-0.50	0.05	-0.73	II. Non Core Inflation
Alimentos	14,8	-1,41	6,17	6,73	2,49	0,50	1,55	4,94	-2,35	-2,66	-1,63	0,54	2,21	-0,70	-3,28	-2,24	-0,49	-3,85	0,58	-3,78	Food
Combustibles	2,8	5,95	-5,59	-6,33	0,61	2,13	-0,41	-0,15	-0,09	-0,39	-0,39	-0,83	0,71	2,62	0,04	0,54	0,15	3,95	0,91	2,71	Fuel
Transportes	8,9	3,54	2,54	2,57	1,67	-0,57	0,05	0,09	0,16	-0,18	-0,05	0,34	-0,04	-0,19	-0,02	0,01	1,79	1,38	-1,50	0,43	Transportation
Servicios públicos	8,4	2,01	1,25	8,31	3,21	0,20	-0,82	-0,02	0,00	-1,55	0,06	0,19	3,03	0,14	0,02	0,92	0,60	2,74	0,49	3,03	Utilities
III. INFLACIÓN	100.0	2.86	3.22	4.40	3.23	0.24	0.32	1.30	-0.26	-0.42	-0.16	0.20	0.67	-0.02	-0.47	-0.20	0.16	1.36	0.13	1.25	III. Inflation
Nota:																					
IPC alimentos y bebidas	37,8	2,24	4,83	5,37	3,54	0,43	0,86	2,12	-0,73	-0,83	-0,45	0,28	0,95	-0,22	-1,18	-0,74	-0,13	0,31	0,34	0,22	CPI Food and Beverages
IPC sin alimentos y bebidas	62,2	3,27	2,17	3,75	3,03	0,11	-0,04	0,74	0,08	-0,14	0,04	0,14	0,48	0,12	0,02	0,17	0,35	2,09	-0,01	1,96	CPI excluding Food and Beverages
Subyacente sin alimentos y bebidas	42,2	3,25	2,86	3,89	3,43	0,11	0,11	1,08	0,08	0,14	0,08	0,15	0,11	0,03	0,03	0,04	0,02	2,00	0,14	2,03	Core inflation 2 excluding Food and Beverages
IPC sin alimentos, bebidas y energía	56,4	2,97	2,51	3,49	2,87	0,04	0,14	0,84	0,09	0,08	0,06	0,17	0,38	-0,01	0,02	0,03	0,29	2,15	-0,13	1,97	CPI excluding Food, Beverages and Energy
IPC Importado	10,8	3,91	0,34	1,30	2,06	0,54	-0,18	0,00	0,04	0,35	-0,07	-0,23	0,17	0,66	-0,15	0,19	-0,12	1,21	0,13	0,79	Imported inflation

1/ La información de este cuadro se ha actualizado en la Nota Semanal N° 5 (8 de febrero de 2018). El calendario anual de estas estadísticas se presenta en la página vii de esta Nota.

2/ A partir de la Nota Semanal N° 13 (31 de marzo de 2005) corresponde al IPC excluyendo los alimentos que presentan la mayor variabilidad en la variación mensual de sus precios, así como también pan, arroz, fideos, aceites, combustibles, servicios públicos y de transporte.

Fuente: Instituto Nacional de Estadística e Informática

Elaboración: Gerencia de Información y Análisis Económico - Subgerencia de Estadísticas Macroeconómicas

ÍNDICE DE PRECIOS AL CONSUMIDOR: CLASIFICACIÓN TRANSABLES - NO TRANSABLES / CONSUMER PRICE INDEX: TRADABLE - NON TRADABLE CLASSIFICATION

(Variación porcentual) ^{1/} / (Percentage change) ^{1/}

	Ponderación 2009 = 100	Dic.2013/ Dic. 2012	Dic. 2014/ Dic. 2013	Dic. 2015/ Dic. 2014	Dic. 2016/ Dic. 2015	2017												Dic. 2017/ Dic. 2016	2018		
																			Dic. 2017/ Dic. 2016	Ene. 2018/ Ene. 2017	
						Ene.	Feb.	Mar.	Abr.	May.	Jun.	Jul.	Ago.	Set.	Oct.	Nov.	Dic.				
Índice de Precios al Consumidor	100.0	2.86	3.22	4.40	3.23	0.24	0.32	1.30	-0.26	-0.42	-0.16	0.20	0.67	-0.02	-0.47	-0.20	0.16	1.36	0.13	1.25	General Index
Productos transables	37.3	2.53	2.16	2.90	3.45	0.25	0.27	0.39	0.31	0.23	0.09	0.02	0.20	0.17	-0.11	-0.07	-0.20	1.55	-0.02	1.27	Tradables
Alimentos	11,7	0,98	3,66	3,57	4,42	0,05	0,59	0,76	0,73	0,33	0,20	0,01	0,24	-0,20	-0,54	-0,66	-0,56	0,95	-0,27	0,62	Food
Textil y calzado	5,5	2,30	2,10	3,08	1,71	0,13	0,14	0,11	0,09	0,09	0,14	0,18	0,14	0,12	0,11	0,13	0,14	1,53	0,09	1,49	Textile and Footwear
Combustibles	2,8	5,95	-5,59	-6,33	0,61	2,13	-0,41	-0,15	-0,09	-0,39	-0,39	-0,83	0,71	2,62	0,04	0,54	0,15	3,95	0,91	2,71	Fuel
Aparatos electrodomésticos	1,3	-0,08	0,33	3,45	0,54	0,18	0,29	0,24	0,17	-0,12	0,02	0,04	-0,03	0,00	-0,02	0,15	-0,03	0,89	0,11	0,82	Electrical Appliances
Otros transables	16,0	3,33	2,76	4,03	4,01	0,14	0,17	0,29	0,15	0,32	0,08	0,10	0,12	0,08	0,11	0,20	-0,11	1,67	-0,03	1,49	Other Tradables
Productos no transables	62.7	3.05	3.84	5.26	3.11	0.23	0.36	1.82	-0.58	-0.79	-0.30	0.30	0.94	-0.12	-0.67	-0.27	0.36	1.26	0.21	1.24	Non Tradables
Alimentos	12,0	-0,08	6,56	7,19	2,03	0,68	1,50	5,45	-3,36	-3,41	-2,01	0,70	2,52	-0,73	-3,47	-2,12	-0,05	-4,61	1,02	-4,28	Food
Servicios	49,0	3,90	3,22	4,87	3,43	0,10	0,06	0,92	0,17	-0,11	0,12	0,21	0,57	0,03	0,03	0,18	0,46	2,77	0,02	2,69	Services
Servicios públicos	8,4	2,01	1,25	8,31	3,21	0,20	-0,82	-0,02	0,00	-1,55	0,06	0,19	3,03	0,14	0,02	0,92	0,60	2,74	0,49	3,03	Utilities
Otros servicios personales	3,3	2,93	2,12	1,85	2,83	0,15	0,18	0,11	0,14	0,10	0,12	0,09	0,21	0,09	0,09	0,02	0,08	1,41	0,16	1,42	Other Personal Services
Servicios de salud	1,1	4,99	4,43	5,53	5,00	0,56	0,28	0,50	0,12	0,07	0,07	0,03	0,06	0,08	-0,01	0,03	0,03	1,83	0,25	1,52	Health
Servicios de transporte	9,3	3,99	2,53	2,91	1,38	-0,74	-0,09	-0,01	0,14	-0,24	-0,05	0,31	-0,05	-0,29	-0,05	0,01	1,79	0,70	-1,41	0,02	Transportation
Servicios de educación	9,1	4,76	4,51	5,16	4,96	0,20	0,30	3,93	0,01	0,00	0,03	0,00	0,08	0,00	0,00	0,00	0,00	4,58	0,05	4,42	Education
Comida fuera del hogar	11,7	5,23	4,65	5,44	4,61	0,51	0,40	0,34	0,45	0,49	0,35	0,20	0,31	0,20	0,08	0,10	0,16	3,65	0,27	3,41	Restaurants
Alquileres	2,4	3,46	2,63	3,47	1,79	-0,17	-0,08	0,22	-0,09	0,21	0,02	0,06	-0,05	0,02	0,07	0,01	0,15	0,38	-0,02	0,53	Renting
Otros servicios	3,8	1,43	1,41	3,11	1,48	0,11	0,30	0,19	0,19	0,21	0,19	0,88	0,12	-0,02	0,09	0,12	0,07	2,48	1,36	3,76	Other Services
Otros no transables	1,7	2,10	2,37	1,81	2,04	0,71	0,26	0,00	0,09	0,03	0,14	0,06	0,06	0,09	0,00	0,04	0,11	1,60	0,13	1,02	Others Non Tradables
Nota:																					
IPC alimentos y bebidas	37,8	2,24	4,83	5,37	3,54	0,43	0,86	2,12	-0,73	-0,83	-0,45	0,28	0,95	-0,22	-1,18	-0,74	-0,13	0,31	0,34	0,22	CPI Food and Beverages
IPC sin alimentos y bebidas	62,2	3,27	2,17	3,75	3,03	0,11	-0,04	0,74	0,08	-0,14	0,04	0,14	0,48	0,12	0,02	0,17	0,35	2,09	-0,01	1,96	CPI excluding Food and Beverages
Subyacente sin alimentos y bebidas	42,2	3,25	2,86	3,89	3,43	0,11	0,11	1,08	0,08	0,14	0,08	0,15	0,11	0,03	0,03	0,04	0,02	2,00	0,14	2,03	Core inflation excluding Food and Beverages
IPC sin alimentos y energía	56,4	2,97	2,51	3,49	2,87	0,04	0,14	0,84	0,09	0,08	0,06	0,17	0,38	-0,01	0,02	0,03	0,29	2,15	-0,13	1,97	CPI excluding food and energy
IPC Importado	10,8	3,91	0,34	1,30	2,06	0,54	-0,18	0,00	0,04	0,35	-0,07	-0,23	0,17	0,66	-0,15	0,19	-0,12	1,21	0,13	0,79	Imported inflation

1/ La información de este cuadro se ha actualizado en la Nota Semanal N° 5 (8 de febrero de 2018). El calendario anual de estas estadísticas se presenta en la página vii de esta Nota.

Fuente: Instituto Nacional de Estadística e Informática

Elaboración: Gerencia de Información y Análisis Económico - Subgerencia de Estadísticas Macroeconómicas

ÍNDICES DE LOS PRINCIPALES PRECIOS Y TARIFAS/ MAIN PRICES AND RATES INDEXES

(Año 1994 = 100)^{1/} / (Year 1994 = 100)^{1/}

	2015	2016												2017												2018	Var.porcentual		
	Dic.	Ene.	Feb.	Mar.	Abr.	May.	Jun.	Jul.	Ago.	Set.	Oct.	Nov.	Dic.	Ene.	Feb.	Mar.	Abr.	May.	Jun.	Jul.	Ago.	Set.	Oct.	Nov.	Dic.	Ene.	Ene.2018/ Dic. 2017	Ene.2018/ Ene. 2017	
INDICE REAL																													REAL INDEX
I. PRECIOS DE COMBUSTIBLES^{2/}																													I. FUEL PRICES^{2/}
Gasohol 84 oct.	83,3	80,7	74,4	70,5	69,1	71,6	75,7	74,5	72,6	74,1	75,9	76,6	78,0	82,5	81,3	79,6	80,0	79,9	79,1	77,6	78,3	83,6	83,5	83,4	83,1	83,8	0,8	1,6	84-octane gasohol
Gasohol 90 oct.	80,8	78,2	72,0	68,6	67,2	69,9	73,5	72,3	71,1	73,1	75,3	75,7	77,9	81,2	79,6	77,6	77,8	77,0	76,6	75,0	75,9	80,3	79,7	79,6	79,4	80,2	1,0	-1,2	90-octane gasohol
Gasohol 95 oct.	80,2	77,3	71,8	68,5	67,5	70,2	73,0	71,9	71,1	73,4	74,8	75,3	77,4	80,5	78,8	77,0	77,1	76,8	76,4	73,2	73,9	78,8	77,8	78,1	77,8	78,7	1,1	-2,2	95-octane gasohol
Gasohol 97 oct.	81,7	78,7	73,7	70,3	69,1	71,3	74,2	73,4	72,6	74,2	75,7	76,1	77,6	80,4	79,1	77,4	77,5	77,1	76,8	75,8	76,4	81,0	80,1	79,7	79,4	79,8	0,5	-0,8	97-octane gasohol
Gas doméstico ^{3/}	89,1	88,9	88,8	88,5	88,3	88,2	88,6	88,6	88,8	88,8	88,2	88,0	87,7	87,7	87,5	86,6	86,9	87,3	87,4	87,3	86,9	87,3	88,2	89,1	89,2	89,8	0,6	2,3	Domestic gas ^{3/}
Petróleo Diesel	74,5	68,5	66,4	65,5	65,4	68,2	68,1	72,0	71,9	72,3	72,1	75,4	75,6	79,2	79,0	77,9	78,1	78,3	78,3	76,4	75,4	76,7	77,0	80,7	80,7	84,4	4,5	6,5	Diesel fuel
GLP vehicular	81,1	80,2	78,9	77,9	77,3	77,7	77,0	78,1	78,4	77,1	76,8	77,1	77,4	81,2	84,3	85,4	81,7	79,9	77,2	76,0	75,5	77,7	83,6	85,4	85,8	85,7	-0,1	5,6	LPG vehicle use
GNV	90,9	90,6	89,8	89,3	89,3	89,1	88,9	88,9	88,6	88,4	88,0	87,8	87,5	87,3	87,0	85,3	85,5	85,9	85,4	85,3	84,1	84,1	84,5	84,7	84,6	85,0	0,5	-2,5	NGV
II. TARIFAS ELÉCTRICAS^{4/}																													II. ELECTRIC TARIFFS^{4/}
Residencial	116,9	120,0	119,3	118,9	115,3	115,8	116,2	116,4	117,6	117,7	118,2	121,7	121,8	121,0	117,7	116,1	116,4	112,8	113,1	113,4	114,6	115,0	115,6	117,9	119,3	120,5	0,9	-0,5	Residential
Industrial	129,5	133,8	133,2	132,4	127,2	127,7	128,4	128,4	130,5	130,9	131,4	136,8	137,0	136,1	131,1	129,2	129,5	125,1	125,8	126,9	129,1	129,7	130,4	134,0	136,0	137,3	1,0	0,9	Industrial
III. TARIFAS DE AGUA^{5/}																													III. WATER TARIFFS^{5/}
Doméstica	111,0	110,5	110,4	109,7	109,7	109,5	109,3	109,2	108,8	108,6	108,2	107,8	107,5	109,0	110,3	108,9	109,1	109,6	109,8	109,6	112,6	112,6	113,1	113,4	113,2	113,0	-0,1	3,7	Residential
IV. TARIFAS TELEFÓNICAS^{6/}																													IV. TELEPHONE TARIFFS^{6/}
Servicio local	61,5	61,3	61,2	60,4	60,4	60,3	60,7	60,7	60,4	60,3	60,1	59,9	59,7	59,5	59,4	58,6	58,7	59,0	59,1	59,0	58,6	58,6	58,9	59,0	58,9	58,8	-0,1	-1,2	Local service

1/ Actualizado en la Nota Semanal N° 6 del 15 de febrero 2018.

2/ Precio promedio mensual al consumidor.

3/ Balón de GLP de 10 kg.

4/ Tarifa eléctrica doméstica para un consumo de 100 Kw.h. por mes. Para el consumo industrial se considera la tarifa MT2, según pliego de Osinermin.

5/ Consumo doméstico de 30 metros cúbicos. Incluye servicio de alcantarillado y pago de IG.V.

6/ Incluye 102 llamadas locales.

Fuente: INEI y Osinermin

Elaboración: Gerencia de Información y Análisis Económico - Subgerencia de Estadísticas Macroeconómicas.

BALANZA COMERCIAL /
TRADE BALANCE(Valores FOB en millones de US\$) ^{1/} / (FOB values in millions of US\$) ^{1/}

	2016	2017												Dic.17/Dic.16		Año				
	Dic.	Ene.	Feb.	Mar.	Abr.	May.	Jun.	Jul.	Ago.	Set.	Oct.	Nov.	Dic.	Flujo	Var. %	2016	2017	Flujo	Var. %	
1. EXPORTACIONES 2/	4 099	3 304	3 567	3 293	3 131	3 533	3 855	3 427	4 033	4 306	3 918	4 153	4 397	299	7,3	37 020	44 918	7 898	21,3	1. EXPORTS 2/
Productos tradicionales	2 867	2 324	2 732	2 410	2 328	2 561	2 902	2 438	3 003	3 298	2 881	3 089	3 159	292	10,2	26 137	33 124	6 987	26,7	Traditional products
Productos no tradicionales	1 222	967	825	872	796	964	943	982	1 020	994	1 025	1 052	1 225	3	0,2	10 782	11 663	881	8,2	Non-traditional products
Otros	9	12	11	11	8	9	11	8	11	13	13	11	13	4	41,0	100	130	30	29,9	Other products
2. IMPORTACIONES	3 024	2 971	2 841	3 180	2 977	3 171	3 066	3 200	3 502	3 301	3 596	3 532	3 317	293	9,7	35 132	38 652	3 520	10,0	2. IMPORTS
Bienes de consumo	737	654	661	774	691	793	774	790	878	834	889	851	746	9	1,2	8 614	9 334	720	8,4	Consumer goods
Insumos	1 337	1 405	1 392	1 533	1 423	1 442	1 393	1 386	1 592	1 506	1 656	1 595	1 627	289	21,6	15 140	17 950	2 810	18,6	Raw materials and intermediate goods
Bienes de capital	930	886	782	857	839	928	892	1 004	1 025	950	1 041	1 065	938	7	0,8	11 113	11 207	94	0,8	Capital goods
Otros bienes	19	26	5	16	24	8	8	20	7	11	9	20	6	-13	-66,3	264	161	-104	-39,2	Other goods
3. BALANZA COMERCIAL	1 075	333	727	113	154	363	789	227	532	1 005	322	621	1 081			1 888	6 266			3. TRADE BALANCE
Nota:																				
Variación porcentual respecto a similar periodo del año anterior: 3/																				
(Año 2007 = 100)																				
Índice de precios de X	13,1	16,1	18,7	14,1	10,2	9,7	8,6	5,7	11,8	15,6	17,2	16,1	13,1			-3,6	13,1			Export Nominal Price Index
Índice de precios de M	3,3	6,4	8,0	7,3	6,4	5,4	3,3	2,9	3,9	4,8	5,0	6,0	5,1			-3,0	5,4			Import Nominal Price Index
Términos de intercambio	9,5	9,1	9,9	6,4	3,6	4,1	5,1	2,7	7,6	10,3	11,6	9,5	7,6			-0,7	7,3			Terms of Trade
Índice de volumen de X	10,3	14,9	22,3	2,3	1,3	12,7	31,3	-3,3	10,7	14,6	-5,9	5,6	-5,1			11,6	7,3			Export Volume Index
Índice de volumen de M	-2,4	-6,4	1,6	5,2	1,9	8,7	2,8	12,6	6,4	-1,0	7,3	10,4	4,3			-3,0	4,4			Import Volume Index
Índice de valor de X	24,8	33,4	45,1	16,7	11,7	23,6	42,6	2,3	23,8	32,5	10,3	22,6	7,3			7,6	21,3			Export Value Index
Índice de valor de M	0,8	-0,4	9,7	12,9	8,4	14,5	6,1	15,9	10,5	3,8	12,7	17,1	9,7			-5,9	10,0			Import Value Index

1/ Preliminar. La información de este cuadro se ha actualizado en la Nota Semanal N° 5 (8 de febrero de 2018).

El calendario anual de publicación de estas estadísticas se presenta en la página vii de esta Nota.

2/ Incluye estimación de exportaciones de oro no registradas por Aduanas.

3/ Calculado a partir de un Índice de Precio de Laspeyres modificado con encadenamiento anual. X: Exportaciones; M: Importaciones.

Fuente: BCRP, Sunat, Zofratacna, Banco de la Nación y empresas.

Elaboración: Gerencia de Información y Análisis Económico - Subgerencia de Estadísticas Macroeconómicas.

EXPORTACIONES POR GRUPO DE PRODUCTOS /
EXPORTS(Valores FOB en millones de US\$) ^{1/} / (FOB values in millions of US\$) ^{1/}

	2016	2017												Dic.17/Dic.16		Año				
	Dic.	Ene.	Feb.	Mar.	Abr.	May.	Jun.	Jul.	Ago.	Set.	Oct.	Nov.	Dic.	Flujo	Var. %	2016	2017	Flujo	Var. %	
1. Productos tradicionales	2 867	2 324	2 732	2 410	2 328	2 561	2 902	2 438	3 003	3 298	2 881	3 089	3 159	292	10,2	26 137	33 124	6 987	26,7	1. Traditional products
Pesqueros	106	202	246	169	120	110	315	299	168	88	39	23	9	-97	-91,7	1 269	1 788	519	40,9	Fishing
Agrícolas	108	52	33	17	11	30	40	66	97	114	145	124	89	-19	-17,3	878	820	-59	-6,7	Agricultural
Mineros 2/	2 314	1 789	2 186	1 980	1 930	2 171	2 347	1 849	2 432	2 828	2 384	2 604	2 660	346	15,0	21 777	27 159	5 382	24,7	Mineral 2/
Petróleo y gas natural	340	281	267	245	267	250	200	224	306	268	312	338	401	62	18,2	2 213	3 358	1 145	51,7	Petroleum and natural gas
2. Productos no tradicionales	1 222	967	825	872	796	964	943	982	1 020	994	1 025	1 052	1 225	3	0,2	10 782	11 663	881	8,2	2. Non-traditional products
Agropecuarios	636	465	317	302	314	407	387	440	448	420	467	509	638	2	0,3	4 702	5 114	412	8,8	Agriculture and livestock
Pesqueros	108	92	105	118	81	99	122	85	76	60	56	65	86	-22	-20,4	909	1 045	136	15,0	Fishing
Textiles	105	90	92	114	93	97	101	118	110	124	112	104	114	9	8,9	1 196	1 268	72	6,0	Textile
Maderas y papeles, y sus manufacturas	31	27	27	32	27	30	27	27	29	31	28	27	29	-2	-6,3	322	340	18	5,4	Timbers and papers, and its manufactures
Químicos	123	100	99	116	108	114	113	112	119	127	124	123	124	0	0,4	1 342	1 380	38	2,8	Chemical
Minerales no metálicos	63	47	45	36	29	53	54	49	59	49	60	52	54	-9	-14,2	640	586	-54	-8,5	Non-metallic minerals
Sidero-metalúrgicos y joyería	105	103	97	100	97	108	91	97	113	125	116	106	117	13	11,9	1 084	1 270	186	17,2	Basic metal industries and jewelry
Metal-mecánicos	37	32	34	44	35	45	37	38	49	47	49	52	49	12	32,1	445	511	66	14,8	Fabricated metal products and machinery
Otros 3/	14	12	9	11	11	11	11	15	16	12	13	15	13	0	-3,1	143	150	7	4,9	Other products 3/
3. Otros 4/	9	12	11	11	8	9	11	8	11	13	13	11	13	4	41,0	100	130	30	29,9	3. Other products 4/
4. TOTAL EXPORTACIONES	4 099	3 304	3 567	3 293	3 131	3 533	3 855	3 427	4 033	4 306	3 918	4 153	4 397	299	7,3	37 020	44 918	7 898	21,3	4. TOTAL EXPORTS
Nota: ESTRUCTURA PORCENTUAL (%)																				Note: IN PERCENT OF TOTAL (%)
Pesqueros	2,6	6,1	6,9	5,1	3,8	3,1	8,2	8,7	4,2	2,0	1,0	0,6	0,2			3,4	4,0			Fishing
Agrícolas	2,6	1,6	0,9	0,5	0,4	0,9	1,0	1,9	2,4	2,7	3,7	3,0	2,0			2,4	1,8			Agricultural products
Mineros	56,4	54,1	61,3	60,1	61,6	61,4	60,9	53,9	60,3	65,7	60,9	62,7	60,5			58,8	60,5			Mineral products
Petróleo y gas natural	8,3	8,5	7,5	7,5	8,5	7,1	5,2	6,5	7,6	6,2	8,0	8,1	9,1			6,0	7,5			Petroleum and natural gas
TRADICIONALES	69,9	70,3	76,6	73,2	74,3	72,5	75,3	71,0	74,5	76,6	73,6	74,4	71,8			70,6	73,8			TRADITIONAL PRODUCTS
NO TRADICIONALES	29,8	29,3	23,1	26,5	25,4	27,3	24,5	28,7	25,3	23,1	26,2	25,3	27,9			29,1	26,0			NON-TRADITIONAL PRODUCTS
OTROS	0,3	0,4	0,3	0,3	0,3	0,2	0,2	0,3	0,2	0,3	0,2	0,3	0,3			0,3	0,2			OTHER PRODUCTS
TOTAL	100,0	100,0	100,0	100,0	100,0	100,0	100,0	100,0	100,0	100,0	100,0	100,0	100,0			100,0	100,0			TOTAL

1/ Preliminar. La información de este cuadro se ha actualizado en la Nota Semanal N° 5 (8 de febrero de 2018).

El calendario anual de publicación de estas estadísticas se presenta en la página vii de esta Nota.

2/ Incluye estimación de exportaciones de oro no registradas por Aduanas.

3/ Incluye pieles y cueros y artesanías, principalmente.

4/ Comprende la venta de combustibles y alimentos a naves extranjeras y la reparación de bienes de capital.

Fuente: BCRP, Sunat y empresas.

Elaboración: Gerencia de Información y Análisis Económico - Subgerencia de Estadísticas Macroeconómicas.

EXPORTACIONES DE PRODUCTOS TRADICIONALES / TRADITIONAL EXPORTS

(Valores FOB en millones de US\$) ^{1/} / (FOB values in millions of US\$) ^{1/}

	2017													Dic.17/Dic.16		Año				
	Dic.	Ene.	Feb.	Mar.	Abr.	May.	Jun.	Jul.	Ago.	Set.	Oct.	Nov.	Dic.	Flujo	Var. %	2016	2017	Flujo	Var. %	
PESQUEROS	106	202	246	169	120	110	315	299	168	88	39	23	9	-97	-91,7	1 269	1 788	519	40,9	FISHING
Harina de pescado	93	171	221	143	73	86	286	254	136	58	17	10	3	-90	-96,4	999	1 458	460	46,0	Fishmeal
Volumen (miles tm)	62,8	115,7	152,7	99,3	50,6	60,2	200,7	186,5	100,6	41,6	12,4	7,5	2,7	-60,2	-95,8	633,7	1 030,5	396,8	62,6	Volume (thousand mt)
Precio (US\$/tm)	1 478,5	1 477,4	1 449,2	1 441,1	1 441,2	1 424,9	1 423,2	1 364,6	1 353,9	1 392,5	1 343,7	1 335,2	1 238,3	-240,3	-16,3	1 576,0	1 415,2	- 160,8	-10,2	Price (US\$/mt)
Aceite de pescado	13	31	25	26	47	24	29	44	32	30	23	13	6	-8	-59,0	270	330	59	21,9	Fish oil
Volumen (miles tm)	3,2	14,8	9,7	9,9	27,3	11,1	17,4	29,0	16,8	16,4	11,2	5,2	2,1	-1,1	-33,2	95,1	170,8	75,8	79,7	Volume (thousand mt)
Precio (US\$/tm)	4 192,4	2 098,0	2 577,2	2 577,3	1 706,3	2 196,3	1 669,2	1 519,8	1 911,7	1 839,0	2 049,3	2 567,5	2 575,0	-1 617,4	-38,6	2 844,4	1 928,9	- 915,5	-32,2	Price (US\$/mt)
AGRÍCOLAS	108	52	33	17	11	30	40	66	97	114	145	124	89	-19	-17,3	878	820	-59	-6,7	AGRICULTURAL PRODUCTS
Algodón	0	0	0	0	0	0	0	0	0	0	0	0	0	0	-100,0	2	1	0	-21,2	Cotton
Volumen (miles tm)	0,0	0,0	0,1	0,1	0,1	0,1	0,0	0,1	0,1	0,0	0,0	0,0	0,0	0,0	-100,0	0,8	0,6	- 0,2	-22,1	Volume (thousand mt)
Precio (US\$/tm)	2 760,9	963,5	1 760,0	1 580,1	2 096,8	2 041,4	2 364,6	1 895,7	2 130,5	7 429,9	4 230,3	0,0	0,0	-2 760,9	-100,0	1 888,9	1 911,3	22,4	1,2	Price (US\$/mt)
Azúcar	0	6	1	0	0	0	0	0	0	1	8	2	1	5	918,7	28	18	-10	-35,4	Sugar
Volumen (miles tm)	0,0	10,0	1,0	0,0	0,0	0,4	0,0	0,0	0,0	1,6	15,4	3,8	1,9	1,9	6 121,2	49,2	34,4	- 14,9	-30,2	Volume (thousand mt)
Precio (US\$/tm)	555,8	577,3	620,6	570,7	606,0	679,4	600,7	708,5	849,6	514,6	493,3	525,9	537,7	-18,1	-3,3	575,1	531,9	- 43,2	-7,5	Price (US\$/mt)
Café	103	43	17	13	6	25	37	64	93	111	117	105	77	-26	-25,2	761	707	-53	-7,0	Coffee
Volumen (miles tm)	31,2	13,9	6,3	4,9	2,6	8,7	13,2	21,9	31,5	37,5	39,6	36,9	28,0	-3,2	-10,3	240,4	245,0	4,5	1,9	Volume (thousand mt)
Precio (US\$/tm)	3 315,0	3 076,1	2 640,1	2 647,8	2 297,7	2 838,8	2 809,4	2 908,9	2 954,9	2 949,9	2 955,7	2 852,0	2 767,0	-548,0	-16,5	3 163,1	2 886,9	- 276,3	-8,7	Price (US\$/mt)
Resto de agrícolas 2/	4	4	16	4	5	5	3	2	4	3	20	16	11	6	146,3	88	93	5	5,5	Other agricultural products 2/
MINEROS	2 314	1 789	2 186	1 980	1 930	2 171	2 347	1 849	2 432	2 828	2 384	2 604	2 660	346	15,0	21 777	27 159	5 382	24,7	MINERAL PRODUCTS
Cobre	1 220	878	1 152	1 017	932	1 082	1 186	838	1 183	1 501	1 215	1 416	1 373	153	12,5	10 171	13 773	3 602	35,4	Copper
Volumen (miles tm)	258,3	187,4	220,5	192,6	198,8	224,1	244,1	170,5	225,3	266,9	208,3	235,0	235,4	-22,9	-8,9	2 492,5	2 608,8	116,3	4,7	Volume (thousand mt)
Precio (¢US\$/lb.)	214,3	212,4	237,0	239,5	212,7	219,0	220,4	222,9	238,2	255,1	264,7	273,4	264,6	50,3	23,5	185,1	239,5	54,4	29,4	Price (¢US\$/lb.)
Estaño	42	27	28	35	34	34	27	31	34	31	33	26	28	-13	-31,6	344	370	26	7,6	Tin
Volumen (miles tm)	2,0	1,3	1,4	1,8	1,8	1,7	1,4	1,6	1,7	1,5	1,6	1,3	1,5	-0,5	-23,1	19,4	18,7	- 0,7	-3,5	Volume (thousand mt)
Precio (¢US\$/lb.)	956,2	942,8	900,2	884,1	880,2	904,6	897,2	892,1	893,1	930,1	942,3	876,6	850,2	-106,0	-11,1	806,1	898,9	92,8	11,5	Price (¢US\$/lb.)
Hierro	28	43	18	36	57	43	28	31	37	41	6	47	39	11	41,0	344	427	83	24,1	Iron
Volumen (millones tm)	0,6	0,9	0,4	0,8	1,5	1,2	1,1	0,8	0,8	1,2	0,2	1,5	1,2	0,6	99,0	11,1	11,5	0,4	3,7	Volume (million mt)
Precio (US\$/tm)	47,5	48,1	43,5	43,2	39,2	35,5	26,3	39,0	44,9	35,0	38,3	32,0	33,7	-13,9	-29,2	31,1	37,2	6,1	19,7	Price (US\$/mt)
Oro 3/	652	565	602	597	638	603	727	616	814	786	674	663	694	43	6,5	7 386	7 979	593	8,0	Gold 3/
Volumen (miles oz.tr.)	567,4	474,0	487,9	485,2	503,8	483,7	576,9	498,5	635,8	597,4	526,4	517,2	549,5	-17,9	-3,2	5 915,4	6 336,4	421,0	7,1	Volume (thousand oz.T)
Precio (US\$/oz.tr.)	1 149,0	1 191,1	1 234,3	1 231,1	1 266,4	1 245,9	1 259,4	1 236,2	1 281,1	1 315,0	1 279,5	1 282,8	1 263,9	114,9	10,0	1 248,6	1 259,3	10,7	0,9	Price (US\$/oz.T)
Plata refinada	10	8	9	10	9	10	11	10	10	9	12	11	11	1	8,9	120	118	-2	-2,0	Silver (refined)
Volumen (millones oz.tr.)	0,6	0,4	0,5	0,6	0,5	0,6	0,6	0,6	0,6	0,5	0,7	0,6	0,7	0,1	11,8	7,2	6,9	- 0,2	-2,9	Volume (million oz.T)
Precio (US\$/oz.tr.)	17,0	16,8	17,2	17,6	17,9	17,1	17,0	16,3	16,4	17,3	17,2	17,0	16,5	-0,4	-2,5	16,8	17,0	0,2	0,9	Price (US\$/oz.T)
Plomo 4/	163	100	156	79	115	139	149	134	161	185	168	161	160	-3	-2,0	1 658	1 707	50	3,0	Lead 4/
Volumen (miles tm)	86,6	52,2	78,1	40,2	58,5	74,8	80,4	69,1	79,7	89,4	79,8	77,4	76,6	-10,0	-11,5	942,3	856,2	- 86,1	-9,1	Volume (thousand mt)
Precio (¢US\$/lb.)	85,4	86,8	90,8	89,2	89,1	84,0	84,2	88,0	91,9	93,9	95,4	94,6	94,6	9,2	10,8	79,8	90,5	10,6	13,3	Price (¢US\$/lb.)
Zinc	174	147	193	175	123	229	189	155	156	234	235	243	299	125	72,1	1 465	2 376	911	62,2	Zinc
Volumen (miles tm)	111,7	94,8	110,9	97,6	71,1	125,7	106,3	85,0	83,9	109,3	110,6	113,3	131,7	20,0	17,9	1 113,6	1 240,0	126,4	11,4	Volume (thousand mt)
Precio (¢US\$/lb.)	70,6	70,2	78,9	81,4	78,3	82,6	80,5	82,6	84,4	97,0	96,3	97,3	103,0	32,4	45,9	59,7	86,9	27,2	45,6	Price (¢US\$/lb.)
Molibdeno	23	19	23	27	22	30	27	30	29	37	39	36	43	20	87,9	273	363	90	33,2	Molybdenum
Volumen (miles tm)	1,9	1,6	1,7	2,0	1,4	1,9	1,8	2,4	2,2	2,4	2,5	2,5	2,9	0,9	48,1	24,4	25,2	0,8	3,2	Volume (thousand mt)
Precio (¢US\$/lb.)	528,0	549,7	608,7	635,7	705,5	723,6	684,5	573,5	596,1	706,6	708,1	669,4	669,7	141,8	26,8	506,8	654,0	147,2	29,1	Price (¢US\$/lb.)
Resto de mineros 5/	3	4	3	2	0	2	4	4	5	4	3	0	12	10	376,8	15	44	29	193,8	Other mineral products 5/
PETRÓLEO Y GAS NATURAL	340	281	267	245	267	250	200	224	306	268	312	338	401	62	18,2	2 213	3 358	1 145	51,7	PETROLEUM AND NATURAL GAS
Petróleo crudo y derivados	226	215	184	194	222	196	156	200	237	207	256	245	274	48	21,1	1 689	2 586	896	53,1	Petroleum and derivatives
Volumen (millones bs.)	4,5	4,2	3,7	3,8	4,5	4,2	3,9	4,2	4,7	3,7	4,6	3,8	4,5	0,0	-0,8	40,5	49,9	9,4	23,2	Volume (million bbl)
Precio (US\$/b)	50,1	50,9	49,8	50,5	49,4	46,6	39,8	48,0	50,5	56,2	55,5	63,7	61,2	11,1	22,1	41,8	51,9	10,1	24,2	Price (US\$/bbl)
Gas natural	114	66	82	52	44	54	43	24	69	61	56	94	128	14	12,4	523	772	249	47,5	Natural gas
Volumen (miles m3)	1 032,0	728,8	913,5	739,2	701,5	854,7	650,4	435,7	973,1	736,8	684,6	881,5	922,4	-109,7	-10,6	9 589,0	9 222,1	-366,9	-3,8	Volume (thousand m3)
Precio (US\$/m3)	110,2	90,4	89,9	69,8	63,4	62,7	66,8	54,8	71,1	82,8	81,3	106,1	138,7	28,4	25,8	54,6	83,7	29,1	53,4	Price (US\$/m3)
PRODUCTOS TRADICIONALES	2 867	2 324	2 732	2 410	2 328	2 561	2 902	2 438	3 003	3 298	2 881	3 089	3 159	292	10,2	26 137	33 124	6 987	26,7	TRADITIONAL PRODUCTS

1/ Preliminar. La información de este cuadro se ha actualizado en la Nota Semanal N° 5 (8 de febrero de 2018).

El calendario anual de publicación de estas estadísticas se presenta en la página vii de esta Nota.

2/ Comprende hoja de coca y derivados, melazas, lanas y pieles.

3/ Incluye estimación de exportaciones de oro no registradas por Aduanas.

4/ Incluye contenido de plata.

5/ Incluye bismuto y tungsteno, principalmente.

Fuente: BCRP y Sunat.

**EXPORTACIONES DE PRODUCTOS NO TRADICIONALES /
NON - TRADITIONAL EXPORTS**

 (Valores FOB en millones de US\$) ^{1/} / (FOB values in millions of US\$) ^{1/}

	2016	2017												Dic.17/Dic.16		Año				
	Dic.	Ene.	Feb.	Mar.	Abr.	May.	Jun.	Jul.	Ago.	Set.	Oct.	Nov.	Dic.	Flujo	Var.%	2016	2017	Flujo	Var.%	
AGROPECUARIOS	636	465	317	302	314	407	387	440	448	420	467	509	638	2	0,3	4 702	5 114	412	8,8	AGRICULTURE AND LIVESTOCK
Legumbres	148	101	53	56	54	64	59	91	97	135	144	139	132	-16	- 11,0	1 151	1 124	-28	- 2,4	Vegetables
Frutas	355	252	170	127	154	218	204	231	211	147	185	235	376	22	6,1	2 144	2 510	366	17,1	Fruits
Productos vegetales diversos	50	45	31	44	37	52	47	38	42	39	43	48	51	1	2,6	413	518	105	25,5	Other vegetables
Cereales y sus preparaciones	24	19	18	23	23	25	25	26	29	30	28	30	26	2	6,5	286	302	16	5,5	Cereal and its preparations
Té, café, cacao y esencias	35	24	23	25	20	23	28	32	46	45	38	33	30	-5	- 14,2	415	368	-48	- 11,5	Tea, coffee, cacao and
Resto	24	23	21	26	26	26	24	23	23	25	29	24	23	-1	- 5,0	293	293	1	0,2	Other
PESQUEROS	108	92	105	118	81	99	122	85	76	60	56	65	86	-22	- 20,4	909	1 045	136	15,0	FISHING
Crustáceos y moluscos congelados	51	37	49	61	42	51	65	43	40	33	35	34	35	-16	- 31,7	453	525	72	15,8	Frozen crustaceans and molluscs
Pescado congelado	25	33	29	24	20	19	12	10	10	11	9	19	32	7	29,0	209	229	21	9,9	Frozen fish
Preparaciones y conservas	27	18	24	27	15	24	40	26	20	13	9	8	16	-12	- 43,3	194	239	45	23,4	Preparations and canned food
Pescado seco	3	3	2	3	3	3	4	4	2	2	3	3	3	0	6,3	37	33	-3	- 9,4	Fish
Resto	2	2	1	2	2	2	2	2	1	1	1	0	0	-2	- 79,7	16	18	2	13,2	Other
TEXTILES	105	90	92	114	93	97	101	118	110	124	112	104	114	9	8,9	1 196	1 268	72	6,0	TEXTILE
Prendas de vestir y otras confecciones	81	66	68	80	62	66	69	87	78	88	78	73	84	4	4,5	872	901	29	3,3	Clothes and other garments
Tejidos	11	11	10	15	15	12	13	14	12	15	13	11	12	1	9,4	149	154	5	3,3	Fabrics
Fibras textiles	6	7	7	10	9	10	12	8	10	11	11	10	10	4	60,9	71	116	45	63,2	Textile fibers
Hilados	7	6	7	9	8	9	7	9	9	9	9	8	8	1	13,2	104	98	-7	- 6,5	Yarns
MADERAS Y PAPELES, Y SUS MANUFACTURAS	31	27	27	32	27	30	27	27	29	31	28	27	29	-2	- 6,3	322	340	18	5,4	TIMBERS AND PAPERS, AND ITS MANUFACTURES
Madera en bruto o en láminas	10	6	8	10	8	8	9	7	8	9	9	9	8	-2	- 21,7	102	98	-4	- 3,7	Timber
Artículos impresos	4	5	4	4	4	4	4	4	5	4	5	4	4	1	13,7	55	53	-3	- 5,3	Printed materials
Manufacturas de papel y cartón	13	14	13	15	13	15	12	13	14	15	12	12	14	1	5,7	132	161	29	21,8	Manufactures of paper and card board
Manufacturas de madera	2	1	1	2	1	2	1	2	1	2	2	2	2	0	1,2	23	18	-5	- 20,7	Timber manufacturing
Muebles de madera, y sus partes	1	0	0	0	0	0	0	0	0	0	0	0	0	0	- 32,7	4	4	0	- 10,7	Wooden furniture
Resto	1	1	1	1	1	1	1	1	0	0	0	0	0	-1	- 76,6	5	6	1	12,5	Other
QUÍMICOS	123	100	99	116	108	114	113	112	119	127	124	123	124	0	0,4	1 342	1 380	38	2,8	CHEMICAL
Productos químicos orgánicos e inorgánicos	35	27	23	29	23	26	31	31	30	38	33	36	36	1	1,9	344	361	17	4,9	Organic and inorganic chemicals
Artículos manufacturados de plástico	15	10	11	14	12	12	11	11	12	12	13	14	16	1	8,3	146	148	2	1,2	Plastic manufacturing
Materias tintóreas, curtientes y colorantes	15	11	13	14	13	16	14	14	14	13	15	13	16	-1	- 3,6	162	163	1	0,9	Dyeing, tanning and coloring products
Manufacturas de caucho	5	5	6	8	7	7	6	4	7	6	6	7	1	1	27,9	70	74	3	4,5	Rubber manufacturing
Aceites esenciales, prod.de tocador y tensoactivos	12	12	11	13	15	14	13	9	14	10	11	10	8	-3	- 29,1	149	139	-10	- 6,5	Essential oils, toiletries
Resto	42	36	36	39	39	40	38	42	46	47	47	44	43	1	2,6	470	494	24	5,2	Other
MINERALES NO METÁLICOS	63	47	45	36	29	53	54	49	59	49	60	52	54	-9	- 14,2	640	586	-54	- 8,5	NON-METALLIC MINERALS
Cemento y materiales de construcción	16	11	12	11	14	16	12	14	13	17	15	15	15	0	- 1,1	159	166	7	4,3	Cement and construction material
Abonos y minerales, en bruto	32	22	18	10	2	21	26	20	25	20	31	26	30	-2	- 5,6	337	251	-86	- 25,5	Fertilizers and minerals gross
Vidrio y artículos de vidrio	10	11	11	12	10	12	9	13	12	10	6	8	6	-4	- 42,6	114	119	5	4,3	Glass and manufactures
Artículos de cerámica	0	0	0	0	0	0	0	0	2	0	1	0	0	0	54,3	3	5	2	58,3	Ceramic products
Resto	5	3	3	2	3	4	6	2	7	2	8	2	2	-3	- 53,6	27	45	18	65,4	Other
SIDERO-METALÚRGICOS Y JOYERÍA	105	103	97	100	97	108	91	97	113	125	116	106	117	13	11,9	1 084	1 270	186	17,2	BASIC METAL INDUSTRIES AND JEWELRY
Productos de cobre	29	23	27	32	23	24	21	21	35	35	35	29	30	2	5,6	277	335	58	20,9	Copper products
Productos de zinc	30	33	33	28	23	37	29	38	35	37	31	37	41	11	36,3	284	403	120	42,2	Zinc products
Productos de hierro	12	17	12	9	19	15	6	6	9	20	14	12	12	0	- 1,3	138	151	12	8,8	Iron products
Manufacturas de metales comunes	8	8	8	12	9	9	9	7	9	9	8	7	8	0	1,2	87	104	17	19,6	Common metals manufacturing
Desperdicios y desechos no ferrosos	1	1	1	1	2	1	1	1	2	2	2	1	2	1	66,9	13	17	5	35,9	Non ferrous waste
Productos de plomo	1	1	1	1	1	1	1	1	1	1	1	1	1	1	127,8	7	14	6	88,5	Lead products
Productos de plata	14	9	5	8	11	5	12	10	6	7	6	5	11	-2	- 17,5	161	95	-66	- 41,1	Silver products
Artículos de joyería	8	8	8	7	7	11	8	11	13	13	15	12	10	1	13,5	94	123	28	30,3	Jewelry
Resto	2	2	2	2	3	3	3	2	3	2	3	2	2	0	- 5,1	23	29	6	25,9	Other
METAL-MECÁNICOS	37	32	34	44	35	45	37	38	49	47	49	52	49	12	32,1	445	511	66	14,8	FABRICATED METAL PRODUCTS AND MACHINERY
Vehículos de carretera	6	1	1	1	2	1	1	3	3	5	7	11	6	0	0,6	36	43	7	19,4	On-road vehicles
Maquinaria y equipo industrial, y sus partes	7	5	4	10	5	5	7	7	11	7	7	8	8	2	27,4	86	85	-1	- 1,4	Industrial machinery, equipment and its parts
Maquinas y aparatos eléctricos, y sus partes	3	3	3	4	4	5	4	5	5	4	6	4	5	2	87,0	44	51	7	16,0	Electrical appliances, machinery and its parts
Artículos manufacturados de hierro o acero	2	3	2	2	3	3	2	3	2	2	2	2	2	-1	- 37,8	23	27	4	17,1	Iron and steel manufactured articles
Máquinas de oficina y para procesar datos	1	0	1	1	1	1	1	1	1	1	1	0	1	0	3,7	13	10	-3	- 23,1	Office and data processing machines
Equipo de uso doméstico	0	0	0	0	0	0	0	0	0	0	0	0	0	0	1,3	1	2	0	19,1	Domestic equipment
Maquinaria y equipo de ing. civil, y sus partes	6	5	8	9	6	8	9	6	8	9	5	8	8	2	33,4	66	89	23	34,9	Machinery and equipment for civil engineering
Maquinaria y equipo generadores de fuerza	2	5	2	2	2	8	3	3	4	3	5	2	3	1	31,6	36	42	6	18,1	Force generating machinery and equipment
Enseres domésticos de metales comunes	1	0	1	1	1	1	1	1	1	1	1	1	1	0	34,6	6	10	4	58,2	Domestic articles of common metals
Resto	10	9	13	14	12	13	10	11	13	14	14	15	15	6	57,9	135	153	19	13,9	Other
OTROS 2/	14	12	9	11	11	11	11	15	16	12	13	15	13	0	-3,1	143	150	7	4,9	OTHER PRODUCTS 2/
PRODUCTOS NO TRADICIONALES	1 222	967	825	872	796	964	943	982	1 020	994	1 025	1 052	1 225	3	0,2	10 782	11 663	881	8,2	NON-TRADITIONAL PRODUCTS

IMPORTACIONES SEGÚN USO O DESTINO ECONÓMICO / IMPORTS

(Valores FOB en millones de US\$) ^{1/} / (FOB values in millions of US\$) ^{1/}

	2016	2017												Dic.17/Dic.16		Año				
	Dic.	Ene.	Feb.	Mar.	Abr.	May.	Jun.	Jul.	Ago.	Set.	Oct.	Nov.	Dic.	Flujo	Var.%	2016	2 017	Flujo	Var.%	
1. BIENES DE CONSUMO	737	654	661	774	691	793	774	790	878	834	889	851	746	9	1,2	8 614	9 334	720	8,4	1. CONSUMER GOODS
No duraderos	386	372	376	431	373	439	422	438	493	464	471	464	409	22	5,7	4 638	5 153	514	11,1	Non-durable
Duraderos	351	281	285	343	318	354	351	352	385	369	418	387	337	-14	-3,9	3 976	4 182	205	5,2	Durable
2. INSUMOS	1 337	1 405	1 392	1 533	1 423	1 442	1 393	1 386	1 592	1 506	1 656	1 595	1 627	289	21,6	15 140	17 950	2 810	18,6	2. RAW MATERIALS AND INTERMEDIATE GOODS
Combustibles, lubricantes y conexos	437	420	426	420	437	343	378	366	476	507	441	535	608	171	39,2	3 819	5 357	1 538	40,3	Fuels
Materias primas para la agricultura	105	94	97	129	100	121	115	126	117	96	208	117	146	41	38,9	1 213	1 466	254	20,9	For agriculture
Materias primas para la industria	795	891	869	984	886	978	899	894	999	903	1 006	943	873	77	9,7	10 108	11 126	1 018	10,1	For industry
3. BIENES DE CAPITAL	930	886	782	857	839	928	892	1 004	1 025	950	1 041	1 065	938	7	0,8	11 113	11 207	94	0,8	3. CAPITAL GOODS
Materiales de construcción	84	84	88	88	96	98	85	105	96	84	79	74	86	2	2,6	1 112	1 062	-50	-4,5	Building materials
Para la agricultura	11	15	9	10	12	12	15	11	13	10	14	12	9	-2	-19,8	144	143	-2	-1,1	For agriculture
Para la industria	588	626	512	543	530	605	569	631	679	632	665	715	577	-11	-1,8	7 268	7 284	16	0,2	For industry
Equipos de transporte	248	162	174	216	200	213	223	256	237	225	283	265	266	18	7,4	2 588	2 719	130	5,0	Transportation equipment
4. OTROS BIENES 2/	19	26	5	16	24	8	8	20	7	11	9	20	6	-13	-66,3	264	161	-104	-39,2	4. OTHER GOODS 2/
5. TOTAL IMPORTACIONES	3 024	2 971	2 841	3 180	2 977	3 171	3 066	3 200	3 502	3 301	3 596	3 532	3 317	293	9,7	35 132	38 652	3 520	10,0	5. TOTAL IMPORTS
Nota:																				Note:
Admisión temporal	20	26	21	37	14	28	27	37	56	14	30	60	36	17	86,7	216	386	171	79,2	Temporary admission
Zonas francas 3/	22	13	15	16	14	17	18	14	17	21	20	24	22	0	0,0	212	212	0	-0,2	Free zone 3/
Principales alimentos 4/	144	183	226	258	225	208	226	233	190	226	219	216	142	-2	-1,7	2 166	2 553	387	17,9	Foodstuff 4/
Trigo	17	22	44	51	33	39	50	30	27	62	63	34	26	9	51,6	391	479	88	22,5	Wheat
Maíz y/o sorgo	15	79	45	57	81	30	26	42	54	47	43	38	11	-4	-25,3	524	553	29	5,6	Corn and/or sorghum
Arroz	11	15	14	11	13	16	16	25	22	17	20	21	21	10	91,8	152	211	59	39,1	Rice
Azúcar 5/	22	11	26	32	25	36	27	30	29	17	11	6	8	-14	-63,4	163	258	95	57,9	Sugar 5/
Lácteos	3	14	2	14	18	14	21	13	5	15	5	10	11	7	240,5	108	141	33	31,0	Dairy products
Soya	71	36	89	88	52	67	83	87	48	63	70	102	60	-12	-16,5	771	845	74	9,6	Soybean
Carnes	5	5	6	5	4	6	4	6	6	6	7	5	6	1	11,3	58	66	8	14,5	Meat

1/ Preliminar. La información de este cuadro se ha actualizado en la Nota Semanal N° 5 (8 de febrero de 2018).

El calendario anual de publicación de estas estadísticas se presenta en la página vii de esta Nota.

2/ Comprende la donación de bienes, la compra de combustibles y alimentos de naves peruanas y la reparación de bienes de capital en el exterior así como los demás bienes no considerados según el clasificador utilizado.

3/ Importaciones ingresadas a la Zona Franca de Tacna (Zofratacna).

4/ Excluye alimentos donados.

5/ Incluye azúcar de caña en bruto sin refinar, clasificado en insumos.

Fuente: BCRP, Sunat, Zofratacna, Banco de la Nación y empresas.

Elaboración: Gerencia de Información y Análisis Económico - Subgerencia de Estadísticas Macroeconómicas.

COTIZACIONES DE PRODUCTOS / COMMODITY PRICES

(Datos promedio del período) ^{1/} / (Average data) ^{1/}

	H.PESCADO FISHMEAL	AZÚCAR * SUGAR	CAFÉ COFFEE	COBRE COPPER	ESTAÑO TIN	ORO GOLD	PLATA SILVER	PLOMO LEAD	ZINC ZINC	NÍQUEL NICKEL	PETRÓLEO PETROLEUM	TRIGO** WHEAT	MAÍZ** CORN	ARROZ** RICE	AC.SOYA** SOYBEAN	FR.SOYA** SOYBEAN	HAR.SOYA** SOYMEAL		
	Hamburgo US\$/tm	Cont.14*** US\$/tm	Otr.S.Aráb. US\$/tm	LME eUS\$/lb.	LME eUS\$/lb.	LME US\$/oz.tr.	H.Harman US\$/oz.tr.	LME eUS\$/lb.	LME eUS\$/lb.	LME eUS\$/lb.	Residual No.6 US\$/bar.	WTI US\$/bar.	EE.UU. US\$/tm	EE.UU. US\$/tm	Tailandia US\$/tm	EE.UU. US\$/tm	EE.UU. US\$/tm	EE.UU. US\$/tm	
2015	1 725	547	3 538	249	729	1 161	16	81	88	537	47	49	186	141	395	666	353	377	2015
Dic.	1 709	571	3 296	210	667	1 068	14	77	69	394	29	37	164	141	374	655	327	322	Dec.
2016	1 569	606	3 625	221	816	1 248	17	85	95	435	38	43	143	135	406	696	363	361	2016
Ene.	1 614	569	3 224	202	625	1 097	14	75	69	385	29	32	164	138	372	637	324	308	Jan.
Feb.	1 526	565	3 285	208	710	1 200	15	80	77	375	28	30	159	139	389	657	324	302	Feb.
Mar.	1 463	579	3 460	224	771	1 246	15	82	82	395	33	38	164	138	392	681	330	302	Mar.
Abr.	1 498	607	3 400	220	774	1 242	16	78	84	401	34	41	163	141	398	715	353	330	Apr.
May.	1 577	594	3 423	214	760	1 259	17	78	85	396	38	47	158	147	434	677	386	409	May.
Jun.	1 664	602	3 656	210	770	1 276	17	78	92	404	40	49	157	154	456	669	419	452	Jun.
Jul.	1 600	611	3 802	220	809	1 337	20	83	99	463	39	45	134	128	457	635	391	415	Jul.
Ago.	1 633	618	3 754	216	836	1 340	20	83	104	468	39	45	128	121	435	688	376	376	Aug.
Set.	1 595	617	3 930	214	889	1 326	19	88	104	462	40	45	123	121	400	705	360	372	Sep.
Oct.	1 575	629	3 938	215	915	1 267	18	93	105	466	44	50	122	127	376	745	351	357	Oct.
Nov.	1 545	634	4 069	247	963	1 236	17	99	116	505	42	46	123	128	373	765	367	355	Nov.
Dic.	1 541	645	3 557	256	965	1 149	16	101	121	499	48	52	123	132	384	782	372	352	Dec.
2017	1 352	615	3 361	280	912	1 257	17	105	131	472	48	51	145	131	416	707	352	348	2017
Ene.	1 490	649	3 689	260	942	1 191	17	101	122	452	49	53	137	136	389	740	377	367	Jan.
Feb.	1 353	673	3 653	270	884	1 234	18	105	129	480	49	53	147	138	384	706	377	368	Feb.
Mar.	1 300	660	3 515	264	900	1 231	18	103	126	465	45	50	146	134	384	680	362	356	Mar.
Abr.	1 300	633	3 444	259	907	1 266	18	102	119	439	47	51	139	134	393	652	344	337	Apr.
May.	1 300	626	3 335	254	917	1 246	17	97	118	416	45	49	147	135	422	674	349	340	May.
Jun.	1 281	613	3 177	259	894	1 259	17	97	117	405	43	45	157	137	470	678	331	330	Jun.
Jul.	1 250	590	3 338	271	920	1 236	16	103	126	430	45	47	175	138	436	724	355	353	Jul.
Ago.	1 300	552	3 413	294	933	1 281	17	107	135	491	46	48	139	129	410	730	339	334	Aug.
Set.	1 375	593	3 297	299	946	1 315	17	108	141	510	49	50	138	123	416	735	347	340	Sep.
Oct.	1 375	597	3 155	308	928	1 280	17	114	148	514	50	52	133	124	430	713	343	349	Oct.
Nov.	1 399	602	3 183	310	889	1 283	17	112	147	546	54	57	138	122	430	736	351	346	Nov.
Dic.	1 505	593	3 131	309	882	1 264	16	114	145	518	55	58	147	125	430	711	352	351	Dec.
2018	1 588	577	3 170	319	961	1 332	17	117	158	598	53	63	164	130	430	686	357	363	2018
Ene.	1 576	587	3 167	321	938	1 330	17	117	156	582	55	64	156	128	430	698	352	348	Jan.
Feb. 1-20	1 600	568	3 174	317	984	1 334	17	118	161	615	51	62	171	133	430	674	362	379	Feb. 1-20
FIN DE PERIODO:																			END OF PERIOD:
Dic. 31,2015	1 680	568	n.d.	213	662	1 062	14	82	73	393	34	37	163	136	365	654	320	305	Dec. 31,2015
Mar. 31,2016	1 475	607	3 499	220	767	1 237	15	77	81	376	33	38	165	133	392	721	334	305	Mar. 31,2016
Jun. 30,2016	1 600	620	3 829	219	774	1 321	19	81	95	427	41	48	139	135	456	656	431	456	Jun. 30,2016
Set. 30,2016	1 575	621	3 862	219	921	1 323	19	96	108	474	42	48	123	122	388	716	345	359	Sep. 30,2016
Dic. 30,2016	1 550	645	3 427	250	957	1 159	16	90	116	454	50	54	129	133	381	726	366	356	Dec. 30,2016
Mar. 31,2017	1 300	639	3 521	265	912	1 245	18	105	126	448	46	51	138	133	389	651	343	337	Mar. 31,2017
Abr. 28,2017	1 300	630	3 344	258	900	1 266	17	103	120	430	45	49	144	133	402	652	346	342	Apr. 28,2017
May. 31,2017	1 300	626	3 250	255	925	1 266	17	94	117	400	45	48	146	137	453	650	334	332	May. 31,2017
Jun. 30,2017	1 250	605	3 179	268	916	1 242	17	103	125	421	45	46	180	139	470	709	345	327	Jun. 30,2017
Jul. 31,2017	1 250	555	3 460	288	949	1 268	17	105	127	464	48	50	156	135	425	749	358	356	Jul. 31,2017
Ago. 31,2017	1 375	570	3 234	308	947	1 312	18	108	142	527	47	47	131	125	402	749	345	326	Aug. 31,2017
Set. 30,2017	1 375	599	3 184	294	952	1 283	17	114	146	480	49	52	138	124	430	688	344	344	Set. 30,2017
Dic. 29,2017	1 550	594	3 140	325	902	1 297	17	113	150	556	57	60	151	126	430	710	345	341	Dec. 29,2017
Ene.31,2018	1 600	567	3 173	322	993	1 345	17	119	163	615	54	65	168	132	430	698	361	368	Jan. 31,2018
Nota:																			Nota:
Var. % mes	1,52	-3,26	0,23	-1,35	4,91	0,29	-2,93	0,25	2,99	5,54	-7,12	-2,74	9,82	3,76	0,00	-3,31	2,86	8,72	Monthly % chg.
Var. % 12 meses	18,30	-15,71	-13,11	17,62	11,28	8,08	-7,36	11,65	24,41	28,04	5,86	15,76	16,21	-4,02	11,99	-4,47	-4,00	2,81	Year-to-Year % chg.
Var. % acumulada	6,31	-4,29	1,38	2,52	11,56	5,55	2,98	3,54	10,84	18,60	-6,49	6,82	16,47	6,53	0,00	-5,14	2,84	7,81	Cumulative % chg.

^{1/} La información de este cuadro se ha actualizado en la Nota Semanal N°7 (22 de febrero de 2018). El calendario anual de publicación de estas estadísticas se presenta en la página vii de esta Nota.

(*) A partir del día 1 de Julio de 2011, el International Exchange Futures US dejó de publicar la cotización spot del Azúcar Contrato 11 por lo cual ya no se reporta la serie de esta variable.

(**) Corresponde a la cotización spot del cierre diario: Trigo (HRW - Kansas), Maíz (Amarillo N°2 - Chicago), Arroz (100% B - Tailandia), Aceite de soja (aceite crudo - Chicago), Soya (Amarillo N° 1 - Chicago)

y Harina de soja (48% de proteínas).

(***) Desde el día 11 de Agosto de 2009, la cotización corresponde al Azúcar Contrato 16 (el Contrato 14 dejó de negociarse el día 10 de agosto de 2009). El Contrato 16 tiene las mismas características que el Contrato 14.

Fuente: Reuters, Bloomberg, Creed Rice y Oryza (para el arroz tailandés).

Elaboración: Gerencia de Información y Análisis Económico - Subgerencia de Economía Internacional.

Metales preciosos: 1 oz.tr. = 31,1035 gramos

1 kilo = 32,1507 onzas troy

1 tm = 2 204,6226 libras

Otros productos: 1 libra = 453,5924 gramos

**PRECIOS DE PRODUCTOS SUJETOS AL SISTEMA DE FRANJAS DE PRECIOS (D.S. N° 115-2001 -EF) /
PRICES SUBJECT TO BAND PRICES REGIME (D.S. N° 115-2001 -EF)**

(US\$ por T.M.)^{1/2/} / (US\$ per M.T.)^{1/2/}

PERIODO	Maíz Maize 3/	Arroz Rice 4/	Azúcar Sugar 5/	Leche entera en polvo Whole Milk Powder 6/	PERIOD
2014					2014
Dic. 1-15	206	462	424	3 465	Dec. 1-15
Dic. 16-31	209	462	416	3 229	Dec. 16-31
2015					2015
Ene. 1-15	201	462	417	3 229	Jan. 1-15
Ene. 16-31	203	458	424	2 996	Jan. 16-31
Feb. 1-15	202	457	407	2 996	Feb. 1-15
Feb. 16-28	200	455	410	2 934	Feb. 16-28
Mar. 1-15	196	455	397	2 934	Mar. 1-15
Mar. 16-31	199	446	391	2 769	Mar. 16-31
Abr. 1-15	197	441	393	2 769	Apr. 1-15
Abr. 16-30	199	435	398	2 792	Apr. 16-30
May. 1-15	194	424	402	2 792	May. 1-15
May. 16-31	190	420	382	2 948	May. 16-31
Jun. 1-15	189	420	377	2 948	Jun. 1-15
Jun. 16-30	197	418	383	2 941	Jun. 16-30
Jul. 1-15	212	429	398	2 941	Jul. 1-15
Jul. 16-31	202	439	379	3 094	Jul. 16-31
Ago. 1-15	190	417	375	3 094	Aug. 1-15
Ago. 16-31	188	414	366	2 772	Aug. 16-31
Set. 1-15	190	402	371	2 772	Sep. 1-15
Set. 16-30	197	380	395	2 682	Sep. 16-30
Oct. 1-15	200	406	413	2 682	Oct. 1-15
Oct. 16-31	200	407	416	2 398	Oct. 16-31
Nov. 1-15	196	406	420	2 398	Nov. 1-15
Nov. 16-30	191	404	431	2 346	Nov. 16-30
Dic. 1-15	192	401	435	2 346	Dec. 1-15
Dic. 16-31	188	397	440	2 251	Dec. 16-31
2016					2016
Ene. 1-15	185	404	448	2 251	Jan. 1-15
Ene. 16-31	193	411	447	2 447	Jan. 16-31
Feb. 1-15	189	420	422	2 447	Feb. 1-15
Feb. 16-29	185	411	414	2 415	Feb. 16-29
Mar. 1-15	160	375	425	2 273	Mar. 1-15
Mar. 16-31	162	378	438	2 336	Mar. 16-31
Abr. 1-30	168	388	439	2 365	Apr. 1-30
May. 1-31	174	421	475	2 168	May. 1-31
Jun. 1-30	190	428	526	2 128	Jun. 1-30
Jul. 1-31	173	430	543	2 134	Jul. 1-31
Ago. 1-31	167	405	536	2 237	Aug. 1-31
Set. 1-30	161	378	570	2 217	Sep. 1-30
Oct. 1-31	166	361	595	2 201	Oct. 1-31
Nov. 1-30	163	354	552	2 332	Nov. 1-30
Dic. 1-31	159	366	504	2 604	Dic. 1-31
2017					2017
Ene. 1-31	167	367	539	2 717	Jan. 1-31
Feb. 1-28	171	360	545	2 991	Feb. 1-28
Mar. 1-31	163	361	508	3 135	Mar. 1-31
Abr. 1-30	160	371	470	3 156	Apr. 1-30
May. 1-31	160	407	448	3 170	May. 1-31
Jun. 1-30	161	443	404	3 028	Jun. 1-30
Jul. 1-31	162	411	403	3 008	Jul. 1-31
Ago. 1-31	158	389	378	3 098	Aug. 1-31
Set. 1-30	154	397	369	3 209	Sep. 1-30
Oct. 1-31	157	367	374	3 206	Oct. 1-31
Nov. 1-30	156	524	391	3 152	Nov. 1-30
Dic. 1-31	156	535	377	3 209	Dic. 1-31
Promedio del 01/01/18 al 31/01/18 7/	164	535	370	3 189	Average from 01/01/18 to 01/31/18 7/
PRECIO TECHO 8/	229	669	512	4 050	UPPER LIMIT 8/
PRECIO PISO 8/	182	599	449	3 049	LOWER LIMIT 8/

1/ La información de este cuadro se ha actualizado en la Nota Semanal N° 7 (22 de febrero de 2018).

2/ De acuerdo a la metodología establecida por la norma y sus modificaciones.

3/ Maíz Amarillo Duro (precio FOB hasta el 22/06/2001, posteriormente precio CIF, a partir del 28 de marzo de 2016 precio FOB nuevamente).

4/ Arroz Tailandés 15 por ciento partido, precio FOB hasta el 22/06/2001; posteriormente es el Arroz Tailandés 100 por ciento B, precio CIF. A partir de 28/03/2016 vuelve a ser el precio FOB. A partir de 21/12/2017, Arroz Uruguayo blanco, bien elaborado, grano largo, máximo 5% partido.

5/ Contrato No. 11 hasta el 30/01/2001. Posteriormente es el Contrato No. 5 (azúcar blanca):

entre el 01/02/2001 y el 22/06/2001 precio FOB, posteriormente precio CIF. Vuelve a ser precio FOB a partir del 28 de marzo de 2016.

6/ Hasta el 22/06/2001 obtenido del "Dairy Market News" del Dpto. de Agricultura de los EUA.

Posteriormente precio CIF con base al "Statistics New Zealand" (partida 0402.21.00.19).

Nuevamente precio FOB a partir de 28/03/2016.

7/ Metodología establecida por el D.S. No. 115-2001-EF, modificada por D.S.No 121-2006-EF, y luego por D.S.No 055-2016-EF.

8/ De acuerdo a las tablas aduaneras publicadas mediante D.S.No 371-2017-EF para el arroz y D.S.No 390-2017 para el resto de productos.

Elaboración: Gerencia de Información y Análisis Económico - Subgerencia de Estadísticas Macroeconómicas.

Fuente: El Peruano

TÉRMINOS DE INTERCAMBIO DE COMERCIO EXTERIOR /
TERMS OF TRADE

(Año 2007 = 100) ^{1/} / (Year 2007 = 100) ^{1/}

	Índice de Precios Nominales / Nominal Price Index								Términos de Intercambio / Terms of Trade				
	Exportaciones / Exports 2/ 3/				Importaciones / Imports 2/ 5/				Índice Index	Var.% / %Chg.			
	Índice Index	Var.% mensual Monthly % change	Var.% acum. Cum.% change	Var.% 12 meses YoY 4/	Índice Index	Var.% mensual Monthly % change	Var.% acum. Cum.% change	Var.% 12 meses YoY 4/		Var.% mensual Monthly % change	Var.% acum. Cum.% change	Var.% 12 meses YoY 4/	
2015	104.9			-15.0	113.7			-9.2	92.2			-6.4	2015
Dic.	97,0	-2,2	-15,8	-15,8	109,4	-1,7	-6,8	-6,8	88,7	-0,5	-9,7	-9,7	Dec.
2016	101.0			-3.6	110.3			-3.0	91.6			-0.7	2016
Ene.	93,4	-3,8	-3,8	-15,4	108,7	-0,6	-0,6	-6,9	85,9	-3,2	-3,2	-9,2	Jan.
Feb.	94,9	1,6	-2,3	-14,2	107,8	-0,8	-1,4	-6,6	88,0	2,4	-0,9	-8,2	Feb.
Mar.	98,7	4,1	1,7	-7,9	108,0	0,2	-1,2	-6,6	91,4	3,9	3,0	-1,4	Mar.
Abr.	98,3	-0,4	1,3	-8,8	109,0	0,9	-0,3	-5,2	90,2	-1,3	1,6	-3,8	Apr.
May.	98,7	0,4	1,7	-10,0	109,7	0,6	0,3	-4,9	89,9	-0,2	1,4	-5,4	May.
Jun.	99,4	0,7	2,4	-8,0	111,3	1,5	1,8	-3,1	89,3	-0,8	0,6	-5,0	Jun.
Jul.	103,7	4,4	6,9	-1,7	111,2	-0,1	1,6	-2,6	93,3	4,5	5,1	1,0	Jul.
Ago.	102,0	-1,6	5,2	0,2	110,9	-0,2	1,4	-1,6	92,0	-1,4	3,7	1,8	Aug.
Set.	103,3	1,2	6,4	4,2	111,0	0,1	1,5	-1,4	93,0	1,1	4,9	5,7	Sep.
Oct.	103,3	0,0	6,4	1,2	111,6	0,6	2,1	0,2	92,5	-0,6	4,3	1,0	Oct.
Nov.	107,1	3,7	10,4	7,9	111,6	0,0	2,0	0,3	96,0	3,8	8,2	7,6	Nov.
Dic.	109,8	2,5	13,1	13,1	113,0	1,2	3,3	3,3	97,2	1,2	9,5	9,5	Dec.
2017	114.2			13.1	116.3			5.4	98.3			7.3	2017
Ene.	108,5	-1,2	-1,2	16,1	115,7	2,4	2,4	6,4	93,7	-3,5	-3,5	9,1	Jan.
Feb.	112,6	3,8	2,6	18,7	116,4	0,6	3,0	8,0	96,7	3,2	-0,5	9,9	Feb.
Mar.	112,6	0,0	2,6	14,1	115,9	-0,5	2,5	7,3	97,2	0,5	0,0	6,4	Mar.
Abr.	108,3	-3,8	-1,3	10,2	116,0	0,1	2,7	6,4	93,4	-3,9	-3,9	3,6	Apr.
May.	108,2	-0,1	-1,4	9,7	115,6	-0,3	2,3	5,4	93,6	0,3	-3,7	4,1	May.
Jun.	107,9	-0,3	-1,7	8,6	115,0	-0,5	1,8	3,3	93,8	0,2	-3,4	5,1	Jun.
Jul.	109,6	1,6	-0,2	5,7	114,4	-0,5	1,3	2,9	95,8	2,1	-1,4	2,7	Jul.
Ago.	114,1	4,1	3,9	11,8	115,2	0,7	2,0	3,9	99,0	3,4	1,9	7,6	Aug.
Set.	119,4	4,7	8,8	15,6	116,4	1,0	3,0	4,8	102,6	3,6	5,6	10,3	Sep.
Oct.	121,1	1,4	10,3	17,2	117,3	0,8	3,8	5,0	103,2	0,6	6,2	11,6	Oct.
Nov.	124,4	2,8	13,3	16,1	118,3	0,9	4,7	6,0	105,1	1,9	8,2	9,5	Nov.
Dic.	124,2	-0,2	13,1	13,1	118,8	0,4	5,1	5,1	104,5	-0,6	7,6	7,6	Dec.

1/ Preliminar. La información de este cuadro se ha actualizado en la Nota Semanal N° 5 (8 de febrero de 2018).

El calendario anual de publicación de estas estadísticas se presenta en la página vii de esta Nota.

2/ Índices ponderados de acuerdo a la estructura de comercio del año anterior. Índice de Laspeyres modificado con encadenamiento anual.

3/ En base a cotizaciones internacionales para el oro y el plomo concentrado y precios de exportación para el resto de productos.

4/ Variación porcentual respecto a similar período del año anterior.

5/ El cálculo es sobre la base de los precios de importación de los alimentos, combustibles, insumos industriales y una canasta de precios de nuestros principales socios comerciales para el resto de importaciones.

Fuente: BCRP, Sunat, Zofratatna, Banco de la Nación y empresas.

Elaboración: Gerencia de Información y Análisis Económico - Subgerencia de Estadísticas Macroeconómicas.

**CONVENIO DE PAGOS Y CRÉDITOS RECÍPROCOS DE ALADI-PERÚ /
AGREEMENT OF PAYMENTS AND MUTUAL CREDITS OF ALADI-PERU**

(Millones de US dólares)^{1/ 2/} / (Millions of US dollars)^{1/ 2/}

	ENERO-ABRIL JANUARY-APRIL			MAYO-AGOSTO MAY-AUGUST			SETIEMBRE-DICIEMBRE SEPTEMBER-DECEMBER			ANUAL ANNUAL			
	X	M	X+M	X	M	X+M	X	M	X+M	X	M	X+M	
2017													2017
ARGENTINA	0,2	0,0	0,2	0,3	0,1	0,4	0,2	0,0	0,2	0,7	0,1	0,8	ARGENTINA
BOLIVIA	0,6	0,0	0,6	0,4	0,0	0,4	n.s.	0,0	n.s.	1,0	0,0	1,0	BOLIVIA
BRASIL	0,0	10,8	10,8	n.s.	8,9	8,9	n.s.	7,2	7,2	0,0	26,9	26,9	BRASIL
COLOMBIA	0,0	0,0	0,0	0,0	0,0	0,0	0,0	0,0	0,0	0,0	0,0	0,0	COLOMBIA
CHILE	0,0	0,0	0,0	n.s.	0,0	n.s.	n.s.	0,0	n.s.	n.s.	0,0	n.s.	CHILE
ECUADOR	0,3	0,0	0,3	0,2	0,1	0,3	0,6	0,0	0,6	1,1	0,1	1,2	ECUADOR
MEXICO	0,1	0,0	0,1	n.s.	0,0	n.s.	n.s.	0,0	n.s.	0,1	0,0	0,1	MEXICO
PARAGUAY	0,0	0,0	0,0	0,0	0,1	0,1	0,0	0,0	0,0	0,0	0,1	0,1	PARAGUAY
REP. DOMINICANA	0,0	0,0	0,0	0,0	0,0	0,0	0,0	0,0	0,0	0,0	0,0	0,0	DOMINICAN REP.
URUGUAY	0,0	0,0	0,0	n.s.	0,0	n.s.	0,1	0,0	0,1	0,1	0,0	0,1	URUGUAY
VENEZUELA	0,0	0,0	0,0	n.s.	0,0	n.s.	n.s.	0,0	n.s.	n.s.	0,0	n.s.	VENEZUELA
TOTAL	1,2	10,8	12,0	0,9	9,2	10,1	0,9	7,2	8,1	3,0	27,2	30,2	TOTAL
2018 3/													2018 3/
ARGENTINA	0,3	0,0	0,3							0,3	0,0	0,3	ARGENTINA
BOLIVIA	0,4	0,0	0,4							0,4	0,0	0,4	BOLIVIA
BRASIL	n.s.	1,4	1,4							n.s.	1,4	1,4	BRASIL
COLOMBIA	n.s.	0,0	n.s.							n.s.	0,0	n.s.	COLOMBIA
CHILE	n.s.	0,0	n.s.							n.s.	0,0	n.s.	CHILE
ECUADOR	0,1	0,0	0,1							0,1	0,0	0,1	ECUADOR
MEXICO	n.s.	0,0	n.s.							n.s.	0,0	n.s.	MEXICO
PARAGUAY	n.s.	0,0	n.s.							n.s.	0,0	n.s.	PARAGUAY
REP. DOMINICANA	n.s.	0,0	n.s.							n.s.	0,0	n.s.	DOMINICAN REP.
URUGUAY	n.s.	0,0	n.s.							n.s.	0,0	n.s.	URUGUAY
VENEZUELA	n.s.	0,0	n.s.							n.s.	0,0	n.s.	VENEZUELA
TOTAL	0,8	1,4	2,2	0,0	0,0	0,0	0,0	0,0	0,0	0,8	1,4	2,2	TOTAL

1/ La información de este cuadro se ha actualizado en la Nota Semanal N° 07 (22 febrero de 2018).

2/ Flujos de moneda extranjera derivados de exportaciones e importaciones canalizadas a través del Convenio de Crédito Recíproco ALADI, los mismos que se compensan cuatrimestralmente.

3/ Al 20 de febrero de 2018

Nota: X = Principalmente exportaciones peruanas canalizadas a través del convenio ALADI, no incluye intereses generados.

M = Principalmente importaciones peruanas canalizadas a través del convenio ALADI, no incluye intereses generados.

n.s. = No significativo.

Elaboración: Gerencia de Operaciones Monetarias y Estabilidad Financiera - Subgerencia del Sistema de Pagos

**PRODUCTO BRUTO INTERNO Y DEMANDA INTERNA /
GROSS DOMESTIC PRODUCT AND DOMESTIC DEMAND**
(Año base 2007) (Variaciones porcentuales anualizadas) ^{1/} / (Base: year 2007) (Annual growth rates) ^{1/}

SECTORES ECONÓMICOS	2017												Ene.-Dic.	ECONOMIC SECTORS
	Ene.	Feb.	Mar.	Abr.	May.	Jun.	Jul.	Ago.	Set.	Oct.	Nov.	Dic.		
Agropecuario 2/	1,8	-1,0	-1,8	-0,5	-3,6	5,9	11,8	1,9	6,5	0,8	-0,2	11,5	2,6	Agriculture and Livestock 2/
Agrícola	-2,1	-4,0	-5,5	-2,5	-4,7	9,0	18,7	2,1	8,2	-2,0	-3,1	19,5	2,6	Agriculture
Pecuario	6,8	2,6	3,5	3,7	-1,0	-0,7	1,8	1,8	4,7	4,3	3,7	1,8	2,7	Livestock
Pesca	42,2	30,6	37,3	101,0	280,4	52,0	-49,4	-40,5	-30,0	-12,4	-45,6	-66,9	4,7	Fishing
Minería e hidrocarburos 3/	14,9	1,4	-2,7	0,0	-0,6	6,3	2,1	3,7	7,1	-1,5	3,7	5,6	3,2	Mining and fuel 3/
Minería metálica	14,1	1,5	-2,7	1,9	1,7	7,0	4,7	4,4	9,1	-1,6	5,0	6,6	4,2	Metals
Hidrocarburos	19,5	1,2	-2,8	-9,9	-13,0	2,5	-11,0	-0,5	-4,4	-0,9	-3,8	-0,3	-2,4	Fuel
Manufactura 4/	6,8	-2,5	2,6	-1,7	12,5	3,2	-4,7	0,5	-1,2	2,9	-5,6	-12,5	-0,3	Manufacturing 4/
Procesadores recursos primarios	21,0	7,8	5,1	22,4	56,7	17,4	-18,3	-7,2	-3,0	2,7	-17,8	-32,1	1,9	Based on raw materials
Manufactura no primaria	2,0	-5,4	1,8	-8,5	-0,9	-1,8	1,4	3,1	-0,7	3,0	-1,3	-3,6	-0,9	Non-primary
Electricidad y agua	5,8	-1,9	-0,6	-0,9	2,7	3,1	1,4	1,9	1,7	1,0	0,3	-0,6	1,1	Electricity and water
Construcción	-5,0	-6,9	-3,9	-8,1	-3,9	3,3	3,6	4,6	8,9	16,2	5,6	6,6	2,2	Construction
Comercio	0,9	0,2	-0,8	-0,6	1,5	1,7	1,2	1,2	1,6	1,4	1,7	1,9	1,0	Commerce
Otros servicios	3,7	2,9	2,5	2,5	3,4	3,3	3,3	3,5	3,6	4,2	3,7	3,8	3,4	Other services
Derechos de importación y otros impuestos	6,0	1,4	4,0	-0,4	5,5	2,7	4,2	5,0	4,4	7,2	4,9	-1,3	3,6	Import duties and other taxes
PBI	5,1	0,8	1,0	0,4	3,6	3,9	2,1	2,8	3,6	3,6	2,0	1,3	2,5	GDP
Sectores primarios	13,3	2,0	-1,1	3,3	6,7	8,2	0,3	1,3	5,3	-0,6	-1,2	-1,5	2,9	Primary sectors
Sectores no primarios	2,9	0,5	1,6	-0,4	2,6	2,5	2,7	3,3	3,2	4,7	2,9	2,1	2,4	Non- primary sectors
PBI desestacionalizado 5/	0,3	-0,9	-0,5	1,0	0,8	0,5	-0,5	0,7	0,6	-0,4	-0,2	0,3		Seasonally adjusted GDP 5/
INDICADORES DE DEMANDA														DOMESTIC DEMAND INDICATORS
Demanda interna sin inventarios	-0,2	-2,4	-0,7	-1,6	1,4	2,5	3,6	2,9	3,4	4,4	3,9	3,9	1,8	Domestic demand without inventories
Demanda interna sin inventarios desestacionalizada 6/	-0,9	0,0	2,4	2,6	4,4	5,6	7,5	7,0	6,7	4,3	3,6	2,0		Seasonally adjusted domestic demand without inventories 6/
Demanda interna	-0,3	-4,2	0,9	0,0	2,0	-2,5	5,1	1,3	-0,3	6,7	2,7	3,5	1,3	Domestic demand
Demanda interna desestacionalizada 6/	-3,0	-3,7	-3,9	-0,3	4,7	6,0	6,8	5,1	9,0	6,7	6,0	6,6		Seasonally adjusted domestic demand 6/

1/ Preliminar. Actualizado con información proporcionada por los ministerios y el INEI al 15 de febrero de 2018. La información de este cuadro se ha actualizado en la Nota N°7 (22 de febrero de 2018).

2/ Incluye el sector silvícola.

3/ Incluye minería no metálica, producción secundaria y servicios conexos.

4/ Incluye servicios conexos.

5/ Variación porcentual respecto al mes anterior. Ajuste estacional realizado con el programa Tramo-Seats con factores estimados con información a diciembre 2017.

6/ Variación porcentual anualizada del trimestre móvil. Ajuste estacional realizado con el programa Tramo-Seats con factores estimados con información a diciembre 2017.

Fuente: Instituto Nacional de Estadística e Informática, Ministerio de Agricultura, Ministerio de Energía y Minas y Ministerio de la Producción.

Elaboración: Gerencia de Información y Análisis Económico - Subgerencia de Estadísticas Macroeconómicas.

**PRODUCTO BRUTO INTERNO Y DEMANDA INTERNA /
GROSS DOMESTIC PRODUCT AND DOMESTIC DEMAND**

(Año base 2007) ^{1/} / (Base: year 2007) ^{1/}

SECTORES ECONÓMICOS	2017												Ene.-Dic.	ECONOMIC SECTORS
	Ene.	Feb.	Mar.	Abr.	May.	Jun.	Jul.	Ago.	Set.	Oct.	Nov.	Dic.		
Agropecuaria 2/ Agrícola	121,7	114,8	129,1	167,5	184,8	191,5	161,6	126,6	122,1	123,4	130,4	142,7	143,0	Agriculture and Livestock 2/ Agriculture
Pecuario	105,2	98,6	117,7	178,1	206,3	216,9	163,3	109,4	104,9	107,3	118,0	135,4	138,4	Agriculture
	155,1	148,1	155,2	158,0	157,9	158,9	168,7	164,3	159,8	159,1	157,5	161,8	158,7	Livestock
Pesca	129,6	63,9	67,5	100,4	195,9	127,0	60,8	39,2	34,9	44,5	56,0	55,6	81,3	Fishing
Minería e hidrocarburos 3/ Minería metálica	148,7	138,3	146,1	146,6	159,1	163,5	159,1	163,4	160,5	159,8	160,1	168,7	156,1	Mining and fuel 3/ Metals
Hidrocarburos	144,1	134,5	140,9	143,3	156,4	160,9	155,8	157,8	159,1	155,9	156,6	164,7	152,5	Metals
	140,1	127,2	140,4	130,1	136,1	140,0	138,7	153,9	129,8	141,8	140,6	149,7	139,0	Fuel
Manufactura 4/ Procesadores recursos primarios	122,0	111,1	123,6	115,4	125,4	121,6	115,1	125,9	125,1	126,4	122,6	120,6	121,2	Manufacturing 4/ Based on raw materials
Manufactura no primaria	118,1	91,7	96,6	106,9	130,0	118,2	96,8	95,9	95,5	99,8	93,3	92,3	102,9	Non-primary
	122,7	117,8	133,3	118,5	123,4	123,9	123,4	133,7	135,0	135,4	132,1	130,4	127,5	Non-primary
Electricidad y agua	179,1	162,0	173,1	166,4	174,3	167,7	169,9	172,6	168,8	173,7	169,6	174,6	171,0	Electricity and water
Construcción	141,8	149,6	162,0	158,2	162,0	171,0	178,6	186,3	194,8	202,1	196,9	287,4	182,6	Construction
Comercio	149,1	161,9	166,0	164,9	165,4	175,2	177,5	180,7	183,7	179,5	166,5	186,4	171,4	Commerce
Otros servicios	167,6	167,7	173,3	176,7	177,9	173,7	183,1	178,5	183,2	181,2	179,8	202,8	178,8	Other services
Derechos de importación y otros impuestos	155,4	153,5	159,9	151,7	163,4	152,3	153,9	166,2	171,4	177,9	170,8	165,4	161,8	Import duties and other taxes
PBI	150,3	147,4	155,3	156,7	163,7	162,5	162,8	163,0	165,0	165,1	162,3	178,7	161,1	GDP
Sectores primarios	136,6	122,7	131,3	143,4	161,3	161,3	146,2	139,6	136,7	137,7	138,7	146,2	141,8	Primary sectors
Sectores no primarios	155,0	155,8	163,5	161,3	164,6	162,9	168,4	171,0	174,7	174,5	170,3	189,7	167,6	Non- primary sectors
PBI desestacionalizado 5/	160,3	158,9	158,1	159,6	161,0	161,8	160,9	162,0	163,0	162,4	162,1	162,6		Seasonally adjusted GDP 5/
INDICADORES DE DEMANDA														DOMESTIC DEMAND INDICATORS
Demanda interna sin inventarios	152,8	152,5	175,1	159,1	175,2	176,4	169,4	182,4	174,5	165,7	182,9	208,7	167,9	Domestic demand without inventories
Demanda interna sin inventarios desestacionalizada 5/	169,4	169,3	169,9	170,6	172,0	172,9	174,2	174,1	175,7	174,8	175,4	176,4		Seasonally adjusted domestic demand without inventories 5/
Demanda interna	156,6	150,3	165,7	165,5	170,5	164,3	172,2	170,4	169,1	177,9	172,5	185,2	168,4	Domestic demand
Demanda interna desestacionalizada 5/	164,1	163,9	165,6	167,5	167,8	165,5	171,9	169,8	170,0	173,7	171,0	175,3		Seasonally adjusted domestic demand 5/

1/ Preliminar. Actualizado con información proporcionada por los ministerios y el INEI al 15 de febrero de 2018. La información de este cuadro se ha actualizado en la Nota N°7 (22 de febrero de 2018).

2/ Incluye el sector silvícola.

3/ Incluye minería no metálica, producción secundaria y servicios conexos.

4/ Incluye servicios conexos.

5/ Ajuste estacional realizado con el programa Tramo-Seats con factores estimados con información a diciembre 2017.

Fuente: Instituto Nacional de Estadística e Informática, Ministerio de Agricultura, Ministerio de Energía y Minas y Ministerio de la Producción.

Elaboración: Gerencia de Información y Análisis Económico - Subgerencia de Estadísticas Macroeconómicas.

**PRODUCCIÓN AGROPECUARIA /
AGRICULTURE AND LIVESTOCK PRODUCTION**

(Miles de toneladas) ^{1/} / (Thousand of tons) ^{1/}

PRODUCTOS	2017												2017/2016		PRODUCTS
	Ene.	Feb.	Mar.	Abr.	May.	Jun.	Jul.	Ago.	Set.	Oct.	Nov.	Dic.	Dic.	Ene.-Dic.	
													Var.% 12 meses YoY% chg.	Var.% 12 meses YoY% chg.	
AGRÍCOLA 2/	-2,1	-4,0	-5,5	-2,5	-4,7	9,0	18,7	2,1	8,2	-2,0	-3,1	19,5	19,5	2,6	AGRICULTURE 2/
Papa	225,0	275,3	387,3	854,4	989,7	625,6	250,6	155,4	200,9	221,6	283,3	270,7	16,4	5,0	Potato
Arroz Cáscara	169,6	129,1	231,9	248,1	268,7	622,4	477,2	122,7	165,2	166,2	146,8	297,0	18,1	-3,8	Rice
Cebolla	63,8	45,1	30,0	41,3	44,1	37,1	74,0	83,1	97,1	63,1	65,1	76,6	40,5	2,1	Onion
Mandarina	5,7	11,1	22,2	44,9	68,6	82,6	60,6	34,8	24,6	16,0	21,0	11,8	30,2	0,0	Mandarin
Naranja	25,7	26,8	31,3	43,5	60,5	65,7	71,5	51,4	31,5	30,3	32,0	28,1	7,8	1,5	Oranges
Alfalfa	467,8	561,3	738,5	857,2	734,2	533,2	416,9	413,8	434,6	432,2	428,2	496,7	0,8	-1,8	Alfalfa
Tomate	28,2	21,1	18,0	13,2	14,0	13,6	13,7	13,4	13,5	15,9	34,4	21,5	-40,6	-5,3	Tomato
Plátano	179,7	170,0	157,4	157,2	158,6	157,9	154,9	157,8	168,4	170,9	173,4	238,4	30,1	-1,4	Banana
Yuca	94,5	94,8	89,7	89,5	98,7	98,7	90,9	95,8	101,4	110,8	116,0	112,2	1,2	1,0	Yucca
Maíz Amiláceo	0,1	1,2	2,2	22,2	72,3	92,1	60,0	17,9	3,6	0,9	1,2	2,3	56,5	-0,5	Maize
Ajo	3,9	2,1	2,6	3,3	3,6	4,8	6,4	7,2	8,3	9,8	26,4	16,5	27,4	21,3	Garlic
Limón	18,3	19,5	16,6	19,0	18,0	15,1	8,5	6,3	5,5	6,7	12,1	21,9	31,1	-38,1	Lemon
Café	0,4	4,6	18,9	58,4	77,5	88,1	55,0	23,5	11,1	3,1	0,5	0,2	27,6	21,5	Coffee
Caña de azúcar	862,8	611,9	288,1	454,3	684,2	732,3	908,9	976,8	1 005,0	1 011,6	1 003,0	862,2	-7,9	-4,4	Sugar cane
Maíz amarillo duro	98,3	99,5	85,7	48,7	59,4	182,1	156,3	114,6	93,1	96,9	104,9	108,7	37,4	1,3	Yellow corn
Espárrago	31,6	30,9	30,9	30,4	30,9	28,1	24,1	27,8	36,0	37,2	38,5	34,6	5,6	0,8	Asparagus
Uva	78,7	65,5	81,1	38,6	20,1	13,8	15,8	17,9	5,7	17,1	100,4	190,0	106,9	-6,6	Grape
Aceituna	0,0	0,0	7,9	44,1	15,5	4,2	4,4	2,5	1,8	0,0	0,0	0,0	n.a.	43,1	Olive
Mango	171,9	58,9	11,2	2,9	1,3	0,2	0,3	1,2	4,1	6,4	18,9	103,4	-9,3	1,9	Mango
Cacao	5,4	7,1	8,6	11,3	14,5	14,8	13,1	10,5	9,1	8,0	8,6	9,2	33,5	11,2	Cacao
Palma Aceitera	62,8	58,1	63,3	58,7	59,5	56,1	61,3	67,9	73,0	86,6	82,9	75,8	2,5	9,5	Oil Palm
Quinoa	1,6	1,1	2,3	25,9	25,5	13,9	5,0	1,0	0,3	0,4	0,5	1,1	-4,7	-0,9	Quinoa
PECUARIO 2/	6,8	2,6	3,5	3,7	-1,0	-0,7	1,8	1,8	4,7	4,3	3,7	1,8	1,8	2,7	LIVESTOCK 2/
Ave	158,9	141,5	149,2	152,7	149,8	155,5	173,1	170,5	166,8	166,3	161,4	163,1	2,7	4,1	Poultry
Vacuno	28,1	28,6	29,9	32,5	33,2	32,2	32,7	31,2	29,8	29,4	29,0	31,0	-0,2	-1,4	Bovine
Huevos	34,5	34,6	34,8	34,6	34,5	34,5	34,5	34,4	34,4	34,7	34,9	35,0	2,0	3,6	Eggs
Porcino	16,9	16,3	16,9	17,2	17,8	17,7	18,9	17,7	17,2	17,1	16,9	20,0	2,8	5,7	Pork
Leche	163,5	160,6	175,5	178,0	183,2	175,2	169,7	165,1	159,6	160,0	159,1	162,3	4,8	2,9	Milk
Otros pecuarios	10,5	13,5	13,5	13,1	13,4	12,9	12,9	11,9	11,0	10,5	9,2	10,8	-9,5	-5,3	Other livestock products
TOTAL 2/ 3/	1,8	-1,0	-1,8	-0,5	-3,6	5,9	11,8	1,9	6,5	0,8	-0,2	11,5	11,5	2,6	TOTAL 2/

1/ Preliminar. Actualizado con información proporcionada por los ministerios y el INEI al 15 de febrero de 2018. La información de este cuadro se ha actualizado en la Nota N°7 (22 de febrero de 2018).

2/ Variaciones porcentuales respecto a igual período del año anterior. Año Base 2007.

3/ Incluye el sector silvícola.

Fuente: Instituto Nacional de Estadística e Informática y Ministerio de Agricultura.

Elaboración: Gerencia de Información y Análisis Económico - Subgerencia de Estadísticas Macroeconómicas.

**PRODUCCIÓN PESQUERA /
FISHING PRODUCTION**

 (Miles de toneladas) ^{1/} / (Thousand of tons) ^{1/}

PRODUCTOS	2017												2017/2016		PRODUCTS
	Ene.	Feb.	Mar.	Abr.	May.	Jun.	Jul.	Ago.	Set.	Oct.	Nov.	Dic.	Dic.	Ene.-Dic.	
													Var.% 12 meses YoY% chg.	Var.% 12 meses YoY% chg.	
PESCA MARÍTIMA 2/	44,7	37,3	41,9	112,1	314,8	55,0	-52,0	-45,2	-34,7	-13,0	-47,2	-68,8	-68,8	5,1	MARITIME FISHING 2/
Para consumo industrial 2/	130,7	16335,3	n.a.	1860,0	1806,2	81,1	-70,8	-90,6	n.a.	n.a.	-98,5	-100,0	-100,0	15,9	For industrial consumption 2/
Anchoveta	615,7	34,0	59,7	382,7	1215,4	668,5	180,9	1,7	0,1	0,5	6,4	0,0	-100,0	15,8	Anchovy
Otras especies 3/	0,0	0,0	0,0	0,0	0,0	0,0	0,0	1,0	0,6	0,0	0,0	0,0	n.a.	112,0	Other species 3/
Para consumo humano directo 2/	-7,0	27,8	25,4	14,4	12,9	20,1	-16,8	-42,5	-34,9	-13,2	11,5	4,9	4,9	-1,5	For human consumption 2/
Congelado	55,1	71,0	65,7	47,2	47,4	57,8	34,6	20,6	8,6	16,3	28,1	32,0	-4,5	8,2	Frozen
Conservas	11,5	13,4	8,1	7,4	7,5	6,6	5,6	8,7	5,1	4,4	6,1	8,0	26,7	-23,3	Canned
Fresco	35,4	38,0	37,8	37,1	33,7	31,8	29,5	29,2	27,0	30,9	35,9	36,8	13,3	-7,1	Fresh
Seco-salado	0,8	1,2	1,0	0,9	1,0	1,2	1,1	1,5	1,4	1,1	1,9	1,2	29,1	-24,0	Dry-salted
PESCA CONTINENTAL 2/	-3,6	-22,4	-2,5	4,3	-7,7	6,8	9,2	22,6	12,6	-7,1	-17,3	-10,2	-10,2	-1,8	CONTINENTAL FISHING 2/
Fresco	3,7	3,5	3,8	4,0	4,2	4,3	4,1	4,2	4,3	3,7	3,4	3,8	-15,6	-5,5	Fresh
Seco-salado	0,9	0,8	1,1	1,3	0,9	1,1	1,2	1,2	1,1	0,9	0,9	1,1	0,0	-9,4	Dry-salted
TOTAL 2/	42,2	30,6	37,3	101,0	280,4	52,0	-49,4	-40,5	-30,0	-12,4	-45,6	-66,9	-66,9	4,7	TOTAL 2/

1/ Preliminar. Actualizado con información proporcionada por los ministerios y el INEI al 15 de febrero de 2018. La información de este cuadro se ha actualizado en la Nota N°7 (22 de febrero de 2018).

2/ Variaciones porcentuales respecto a igual período del año anterior. Año Base 2007.

3/ Incluye a la sardina, jurel, caballa y merluza, entre otras especies.

Fuente: Instituto Nacional de Estadística e Informática y Ministerio de la Producción.

Elaboración: Gerencia de Información y Análisis Económico - Subgerencia de Estadísticas Macroeconómicas.

PRODUCCIÓN MINERA E HIDROCARBUROS /
MINING AND FUEL PRODUCTION

(Miles de unidades recuperables) ^{1/} / (Thousand of recoverable units) ^{1/}

PRODUCTOS	2017												2017/2016		PRODUCTS
	Ene.	Feb.	Mar.	Abr.	May.	Jun.	Jul.	Ago.	Set.	Oct.	Nov.	Dic.	Dic.	Ene.-Dic.	
													Var.% 12 meses YoY% chg.	Var.% 12 meses YoY% chg.	
MINERÍA METÁLICA 2/	14,1	1,5	-2,7	1,9	1,7	7,0	4,7	4,4	9,1	-1,6	5,0	6,6	6,6	4,2	METALLIC MINING 2/
Cobre (T.M.)	177,9	161,9	172,3	174,1	192,3	191,9	187,8	190,9	191,0	195,6	188,8	205,8	7,4	4,5	Copper (M.T.)
Estaño (T.M.)	1,2	1,1	1,2	1,3	1,4	1,5	1,5	1,5	1,2	1,3	1,2	1,1	-22,2	-5,3	Tin (M.T.)
Hierro (T.M.)	753,2	678,0	846,7	729,7	829,8	818,4	760,3	739,5	729,3	280,7	915,7	866,0	46,1	14,9	Iron (M.T.)
Oro (Kg.)	11,9	11,4	11,4	11,5	12,2	12,2	12,5	13,2	12,8	12,9	12,3	12,6	0,0	-1,2	Gold (Kg.)
Plata (Kg.)	311,5	306,4	337,8	339,8	349,1	377,1	345,4	345,0	343,7	327,2	319,9	346,4	2,0	-1,6	Silver (Kg.)
Plomo (T.M.)	23,1	20,0	24,1	24,6	23,4	25,5	23,3	23,5	24,2	23,9	25,3	24,3	-0,8	-2,4	Lead (M.T.)
Zinc (T.M.)	97,2	92,8	93,7	104,9	107,9	107,6	98,0	106,0	115,6	108,0	118,3	106,7	3,8	10,2	Zinc (M.T.)
Molibdeno (T.M.)	1,8	1,9	1,7	1,7	2,2	2,9	2,9	2,4	2,5	2,2	2,2	2,5	16,6	9,3	Molybdenum (M.T.)
HIDROCARBUROS 2/	19,5	1,2	-2,8	-9,9	-13,0	2,5	-11,0	-0,5	-4,4	-0,9	-3,8	-0,3	-0,3	-2,4	FUEL 2/
Petróleo (miles de barriles)	1 227	1 141	1 310	1 297	1 295	1 333	1 432	1 531	1 306	1 265	1 308	1 492	25,7	7,7	Petroleum (thousands of barrels)
Líquidos de Gas Natural (miles de barriles)	2 945	2 683	2 821	2 571	2 764	2 796	2 714	2 978	2 416	2 817	2 730	2 887	-6,8	-4,5	Natural gas liquids (thousands of barrels)
Gas natural (millones de pies cúbicos)	37 929	32 930	37 147	34 221	35 901	37 830	35 914	42 475	38 122	41 678	41 218	40 868	-8,8	-7,7	Natural gas (millions of cubical feet)
TOTAL 2/ 3/	14,9	1,4	-2,7	0,0	-0,6	6,3	2,1	3,7	7,1	-1,5	3,7	5,6	5,6	3,2	TOTAL 2/

1/ Preliminar. Actualizado con información proporcionada por los ministerios y el INEI al 15 de febrero de 2018. La información de este cuadro se ha actualizado en la Nota N°7 (22 de febrero de 2018).

2/ Variaciones porcentuales respecto a igual período del año anterior. Año Base 2007.

3/ Incluye minería no metálica, producción secundaria y servicios conexos.

Fuente: Instituto Nacional de Estadística e Informática y Ministerio de Energía y Minas.

Elaboración: Gerencia de Información y Análisis Económico - Subgerencia de Estadísticas Macroeconómicas.

**PRODUCCIÓN MANUFACTURERA /
MANUFACTURING PRODUCTION**

 (Año base 2007=100) (Variaciones porcentuales) ^{1/} / (Base: year 2007=100) (Percentage change) ^{1/}

RAMAS DE ACTIVIDAD	2017												ISIC	
	Ene.	Feb.	Mar.	Abr.	May.	Jun.	Jul.	Ago.	Set.	Oct.	Nov.	Dic.		Ene-Dic.
PROCESADORES DE RECURSOS PRIMARIOS	21.0	7.8	5.1	22.4	56.7	17.4	-18.3	-7.2	-3.0	2.7	-17.8	-32.1	1.9	BASED ON RAW MATERIALS
Arroz pilado	-23.7	-26.7	-7.6	-32.9	-44.4	9.9	71.2	22.3	16.7	11.2	-17.2	18.1	-3.9	Rice
Azúcar	-7.0	-12.7	-44.8	10.7	33.6	-28.2	-25.4	-3.4	3.6	15.1	4.0	-4.9	-5.6	Sugar
Productos cárnicos	7.0	-0.2	4.1	4.0	-1.7	-1.2	0.6	2.6	5.7	5.1	4.9	2.0	2.7	Meat products
Harina y aceite de pescado	131.4	7441.3	n.a.	2048.6	1898.2	79.9	-72.3	-90.4	n.a.	n.a.	-98.6	-100.0	15.7	Fishmeal
Conservas y productos congelados de pescado	36.7	198.0	139.3	38.6	56.2	103.3	-19.5	-70.7	-76.1	-63.5	-26.0	-25.3	0.3	Canned and frozen fish
Refinación de metales no ferrosos	-1.8	-6.5	-12.1	-4.3	-6.2	-2.7	-2.7	-3.0	-1.2	12.9	1.0	-3.0	-2.7	Non-ferrous metals
Refinación de petróleo	18.3	15.6	16.8	15.6	2.5	20.6	-1.8	10.8	7.0	-3.0	3.8	3.1	8.3	Refined petroleum
MANUFACTURA NO PRIMARIA	2.0	-5.4	1.8	-8.5	-0.9	-1.8	1.4	3.1	-0.7	3.0	-1.3	-3.6	-0.9	NON-PRIMARY MANUFACTURING
Alimentos y bebidas	1.8	-0.8	1.1	-5.3	7.2	1.6	1.0	-1.0	2.1	6.1	3.7	-2.4	1.3	Food and beverage
Conservas de alimentos	16.8	1.9	-11.5	-3.2	22.9	-20.4	-20.1	-27.6	-5.2	14.3	-0.7	-1.0	-2.9	Processing and preserving of fruits and vegetables
Productos lácteos	-0.6	-12.8	-11.1	-10.2	-4.2	-16.0	-13.0	-3.5	-2.1	4.2	8.3	1.3	-4.9	Dairy products
Molinería	-4.1	1.5	6.2	-5.5	6.3	4.6	11.8	9.8	-1.9	-7.6	-2.8	-16.6	0.6	Grain products
Panadería	-8.0	-11.9	-8.7	0.0	0.7	4.0	5.4	14.3	20.4	17.0	6.1	-4.2	3.1	Bakery products
Fideos	-1.0	3.5	6.3	-8.2	3.7	-2.3	-3.2	-5.1	-2.6	-5.0	-2.0	-9.4	-2.1	Noodles
Aceites y grasas	-1.0	21.3	19.3	-0.5	7.6	9.7	11.6	0.1	16.0	0.7	-0.4	-1.4	6.5	Oils
Cacao, chocolate y productos de confitería	13.8	18.2	-5.3	-3.7	-0.7	2.8	10.5	3.4	-8.0	-8.6	-4.9	4.5	0.9	Cocoa, chocolate and sugar confectionery
Alimentos para animales	11.2	12.5	4.0	12.7	0.1	2.7	4.1	2.6	2.0	14.8	17.8	-5.8	6.2	Prepared animal feeds
Productos alimenticios diversos	13.9	5.6	14.5	16.4	27.7	19.3	12.2	1.0	5.3	14.8	19.2	19.6	14.7	Other food products
Bebidas alcohólicas	17.5	-4.3	-12.0	-11.3	21.9	37.8	25.4	-11.5	0.7	-25.0	14.9	-19.1	-0.6	Wines ans spirits
Cerveza y malta	2.5	2.0	2.9	-12.2	7.8	2.6	-4.8	2.9	-4.1	7.7	-6.4	0.8	0.0	Beer and malt beverage
Bebidas gaseosas y agua de mesa	-6.8	-7.1	6.4	-20.1	-3.1	3.7	1.3	9.5	-8.5	1.8	0.9	-12.4	-3.9	Soft drink
Textil, cuero y calzado	-1.6	-7.1	-0.4	-14.5	1.9	4.1	13.9	11.5	6.6	10.4	11.5	1.1	2.8	Textile and leather
Hilados, tejidos y acabados	-8.5	-9.6	-3.0	-15.9	-1.4	3.7	8.8	7.2	0.2	7.0	1.6	-5.4	-1.6	Yarns, threads and finished textiles
Tejidos y artículos de punto	-2.0	5.8	19.0	-13.1	11.0	4.1	-3.3	-5.1	10.0	0.5	9.0	13.4	4.1	Knitted fabrics
Cuerdas, cordeles, bramantes y redes	13.2	-1.8	42.7	57.2	47.7	52.4	91.6	120.7	84.1	86.5	53.3	32.8	54.7	Ropes
Cuero	-17.7	-19.2	-5.5	-41.3	-28.2	44.0	111.2	165.3	17.7	28.2	45.4	43.1	17.4	Leather
Prendas de vestir	-4.0	-15.8	-6.7	-17.3	-8.6	-4.0	5.0	1.4	3.5	0.3	6.7	-0.9	-4.3	Clothes
Otros productos textiles	7.4	-2.4	2.3	-6.8	27.4	11.6	23.4	18.4	8.4	13.4	-7.5	-0.2	8.9	Other textiles
Calzado	22.9	46.9	21.2	0.1	31.0	18.1	29.0	17.4	8.2	25.9	19.3	-1.0	16.2	Footwear
Madera y muebles	2.1	-14.7	4.3	-0.4	1.8	-8.5	-33.8	-14.8	-19.1	-4.9	-20.6	-22.5	-12.1	Wood and furniture
Madera	-23.2	-29.7	7.8	-12.5	-28.8	-40.0	-73.7	-13.9	-26.8	-11.8	-24.5	-33.6	-32.0	Wood
Muebles	8.9	-10.0	3.3	1.7	11.4	2.7	-4.5	-15.0	-15.5	-2.3	-18.9	-18.3	-5.1	Furniture
Industria de papel e imprenta	-1.2	-16.0	1.2	-12.0	-1.2	-3.9	6.3	14.6	2.4	4.9	-15.8	2.0	-2.0	Paper and paper products
Papel y cartón	98.0	-25.4	-41.3	-41.8	53.3	0.8	-25.5	-16.4	-2.8	-8.5	6.1	-9.3	-7.3	Paper and paperboard
Envases de papel y cartón	8.0	3.9	0.0	3.1	15.9	5.1	14.1	11.3	2.8	14.5	3.9	13.8	7.9	Paper and paperboard containers
Otros artículos de papel y cartón	17.8	3.0	25.0	10.8	0.8	11.4	13.3	22.4	18.9	30.2	1.3	3.5	12.7	Other paper and paperboard
Actividades de impresión	-24.2	-32.9	-9.3	-27.9	-11.6	-18.1	-0.9	8.6	-11.4	-12.4	-36.3	-4.0	-16.6	Printing
Productos químicos, caucho y plásticos	5.4	-0.8	-0.6	-13.2	-2.4	-6.1	-3.8	-6.3	-4.7	3.2	-0.7	-4.6	-3.0	Chemical, rubber and plastic products
Sustancias químicas básicas	9.0	4.5	3.0	-3.4	5.1	6.1	8.7	-5.4	6.3	9.1	12.1	10.4	5.3	Chemical basic
Fibras artificiales	3.1	21.1	23.1	0.3	7.3	9.5	-5.7	-5.6	-4.3	-11.3	-6.5	-21.1	0.9	Sintetic fibers
Productos farmacéuticos y medicamentos	-10.3	5.7	-7.6	-28.3	-16.9	-24.4	-22.2	13.4	-17.1	9.3	17.6	10.5	-8.0	Pharmaceutical products
Pinturas, barnices y lacas	13.9	12.3	-3.0	-9.1	9.4	17.0	-6.5	5.2	-8.4	16.7	16.1	6.2	5.3	Paints, varnishes and lacquers
Productos de tocador y limpieza	7.7	-11.8	-13.4	-28.3	-10.8	-26.4	-12.6	-32.6	-7.6	5.6	-14.5	-24.3	-14.9	Toilet and cleaning products
Explosivos, esencias naturales y químicas	6.4	-8.9	-0.6	-8.5	-9.0	7.6	2.7	-6.5	-0.3	-3.7	-14.5	-12.3	-3.7	Other chemicals
Caucho	-2.3	4.6	-2.4	-10.0	17.3	5.7	-2.8	7.5	-2.1	18.7	15.6	47.8	6.6	Rubber
Plásticos	2.5	1.5	6.6	1.0	4.2	4.2	-0.9	3.2	-2.6	1.2	-2.5	-2.9	1.3	Plastics
Plaguicidas, abonos compuestos y plásticos primarios	42.6	20.3	70.2	-22.6	0.0	3.9	41.2	20.1	18.7	-29.9	18.4	-4.8	11.0	Pesticides, fertilizers and primary plastics
Minerales no metálicos	-3.7	-5.5	3.9	-3.5	-2.2	2.3	1.0	3.3	2.5	-4.2	-1.3	1.9	-0.5	Non-metallic minerals
Vidrio y productos de vidrio	6.2	20.3	0.6	17.0	17.2	17.7	1.1	10.3	-2.1	-25.4	-12.1	-13.6	2.3	Glass
Cemento	-6.4	-11.5	5.4	-4.7	-9.1	0.6	-3.3	2.9	5.6	8.7	6.5	13.7	0.7	Cement
Materiales para la construcción	-4.4	-5.5	3.4	-9.7	0.7	-0.4	9.5	1.4	0.7	-13.0	-7.6	-8.2	-3.0	Building materials
Productos minerales no metálicos diversos	4.9	2.5	9.0	2.0	-8.8	-18.1	-30.2	-22.8	-13.2	-0.7	-5.4	-15.1	-8.5	Other non-metallic mineral products
Industria del hierro y acero	20.6	-2.9	-4.9	3.4	9.1	-7.3	10.0	-1.2	8.6	5.6	7.3	7.7	4.5	Iron and steel
Productos metálicos, maquinaria y equipo	13.2	-13.7	8.9	-7.9	3.5	4.6	12.4	23.4	-9.6	-19.4	-7.4	-17.6	-2.5	Metallic products, machinery and equipment
Productos metálicos	13.9	-21.6	4.2	-8.2	-2.6	6.4	16.1	11.2	-8.7	0.6	-23.4	-15.4	-3.8	Metal products
Maquinaria y equipo	43.3	37.8	32.5	15.8	53.1	-2.5	34.6	34.8	53.2	-39.7	30.7	14.5	22.8	Machinery and equipment
Maquinaria eléctrica	9.4	5.8	3.3	-18.6	-17.1	-1.2	23.6	34.3	10.1	-38.7	22.5	-65.5	-5.2	Electrical machinery
Materiales de transporte	-1.4	-10.8	21.5	-10.8	19.7	3.7	-15.0	55.0	-28.8	-100.0	21.0	7.3	-5.6	Transport equipment
Manufacturas diversas	2.9	12.4	15.4	9.0	43.8	16.8	20.1	13.3	17.3	7.0	22.7	-0.6	15.0	Miscellaneous manufacturing products
Servicios industriales	27.2	-22.6	-5.8	23.9	-8.8	-6.4	15.1	14.7	-10.2	-7.9	-21.2	-39.3	-4.5	Industrial services
TOTAL	6.8	-2.5	2.6	-1.7	12.5	3.2	-4.7	0.5	-1.2	2.9	-5.6	-12.5	-0.3	TOTAL

1/ Preliminar. Actualizado con información proporcionada por los ministerios y el INEI al 15 de febrero de 2018. La información de este cuadro se ha actualizado en la Nota N°7 (22 de febrero de 2018).

2/ Incluye servicios conexos.

Fuente: Instituto Nacional de Estadística e Informática y Ministerio de la Producción.

Elaboración: Gerencia de Información y Análisis Económico - Subgerencia de Estadísticas Macroeconómicas.

PRODUCCIÓN MANUFACTURERA /
MANUFACTURING PRODUCTION

(Año base 2007=100) ^{1/} / (Base: year 2007=100) ^{1/}

RAMAS DE ACTIVIDAD	2017												Ene.-Dic.	ISIC
	Ene.	Feb.	Mar.	Abr.	May.	Jun.	Jul.	Ago.	Set.	Oct.	Nov.	Dic.		
PROCESADORES DE RECURSOS PRIMARIOS	118.1	91.7	96.6	106.9	130.0	118.2	96.8	95.9	95.5	99.8	93.3	92.3	102.9	BASED ON RAW MATERIALS
Arroz pilado	83.6	63.6	114.3	122.2	132.4	306.7	235.2	60.5	80.2	81.9	72.3	146.4	124.9	Rice
Azúcar	136.8	102.8	44.8	78.0	102.0	91.2	170.4	145.4	161.1	164.5	146.7	128.8	118.6	Sugar
Productos cárnicos	159.7	139.2	154.3	158.7	158.6	160.8	170.4	166.9	162.3	166.5	158.7	170.1	160.5	Meat products
Harina y aceite de pescado	144.1	12.8	5.7	70.3	232.2	127.5	33.3	0.5	0.1	0.0	1.0	0.0	52.3	Fishmeal
Conservas y productos congelados de pescado	120.0	189.5	178.3	107.9	106.4	114.5	79.2	60.0	29.7	43.8	71.5	73.3	97.8	Canned and frozen fish
Refinación de metales no ferrosos	82.7	81.9	79.1	79.2	86.9	83.9	84.8	88.8	84.5	86.6	86.5	92.1	84.8	Non-ferrous metals
Refinación de petróleo	146.0	146.2	172.5	146.5	140.0	146.8	143.5	174.9	157.4	176.6	174.0	178.6	158.6	Refined petroleum
MANUFACTURA NO PRIMARIA	122.7	117.8	133.3	118.5	123.4	123.9	123.4	133.7	135.0	135.4	132.1	130.4	127.5	NON-PRIMARY MANUFACTURING
Alimentos y bebidas	132.6	128.1	132.2	124.4	140.9	125.1	124.4	140.6	148.1	152.8	147.1	135.2	136.0	Food and beverage
Conservas de alimentos	185.1	134.7	102.8	110.9	141.0	93.1	88.8	142.8	184.8	203.9	146.2	132.0	138.8	Processing and preserving of fruits and vegetables
Productos lácteos	138.9	125.2	136.0	131.8	140.3	102.8	110.9	137.4	138.4	147.3	144.9	143.5	133.1	Dairy products
Molinería	96.8	87.7	99.8	113.4	140.8	133.6	154.1	134.4	121.5	99.3	103.0	83.2	114.0	Grain products
Panadería	106.6	101.8	91.6	83.6	88.2	99.1	107.5	119.7	133.4	139.0	128.6	103.6	108.6	Bakery products
Fideos	150.4	150.9	172.9	150.0	165.7	158.7	160.7	173.9	157.0	179.9	178.6	145.3	162.0	Noodles
Aceites y grasas	141.4	146.1	151.8	131.9	153.4	145.1	151.5	158.3	167.1	155.0	144.1	143.5	149.1	Oils
Cacao, chocolate y productos de confitería	66.8	87.2	80.5	86.9	110.0	105.0	105.8	128.7	104.9	104.7	98.7	93.7	97.7	Cocoa, chocolate and sugar confectionery
Alimentos para animales	135.2	118.4	146.6	147.2	143.9	139.1	147.0	165.7	171.7	198.4	167.9	159.6	153.4	Prepared animal feeds
Productos alimenticios diversos	105.0	114.5	141.3	152.4	205.2	174.2	110.2	130.3	144.3	170.4	176.9	187.8	151.0	Other food products
Bebidas alcohólicas	124.6	133.4	132.5	125.5	128.5	134.1	174.4	142.0	208.5	154.7	272.9	219.8	162.6	Wines and spirits
Cerveza y malta	122.6	123.2	136.4	109.6	127.6	131.1	124.1	137.8	141.3	141.5	136.7	119.6	129.3	Beer and malt beverage
Bebidas gaseosas y agua de mesa	207.2	238.1	242.3	204.4	187.5	136.8	140.8	163.7	146.4	159.7	181.6	179.0	182.3	Soft drink
Textil, cuero y calzado	94.0	84.8	94.0	79.1	86.0	94.1	90.6	92.2	98.5	91.5	97.0	95.8	91.5	Textile and leather
Hilados, tejidos y acabados	72.3	74.3	86.6	73.6	83.5	84.9	79.3	84.8	73.5	75.9	70.9	63.0	76.9	Yarns, threads and finished textiles
Tejidos y artículos de punto	47.9	53.1	67.1	48.1	80.7	72.1	72.5	83.4	81.7	75.2	96.4	66.5	70.4	Knitted fabrics
Cuerdas, cordeles, bramantes y redes	73.8	69.0	94.6	84.9	126.1	109.5	107.7	113.8	111.9	127.0	92.5	74.1	98.7	Ropes
Cuero	138.3	163.0	155.8	70.1	97.7	110.6	189.4	210.0	177.8	207.2	220.6	116.8	154.8	Leather
Prendas de vestir	101.7	84.3	94.3	80.4	67.9	90.7	83.0	80.8	70.8	65.9	65.9	74.4	80.0	Clothes
Otros productos textiles	64.7	65.5	85.7	67.7	109.8	96.9	107.3	108.5	82.2	84.4	61.1	73.1	83.9	Other textiles
Calzado	185.4	144.0	130.3	143.5	171.4	159.1	132.9	121.9	322.5	247.7	316.5	361.6	203.0	Footwear
Madera y muebles	117.6	125.0	100.8	124.1	97.3	112.7	126.2	114.4	112.8	112.8	99.6	90.5	111.4	Wood and furniture
Madera	33.6	40.4	48.6	22.8	37.0	30.1	33.8	37.9	59.0	50.3	49.9	37.6	40.1	Wood
Muebles	224.8	212.6	222.5	200.5	235.3	183.3	213.6	239.1	185.1	192.6	163.0	158.0	202.5	Furniture
Industria de papel e imprenta	127.0	123.3	159.2	142.1	122.7	143.1	137.1	148.4	160.5	164.9	141.6	142.3	142.7	Paper and paper products
Papel y cartón	137.3	116.6	67.2	52.9	68.2	109.3	75.3	80.2	117.6	143.6	124.2	111.2	100.3	Paper and paperboard
Envases de papel y cartón	158.5	120.1	160.3	141.5	153.4	151.7	166.3	178.6	186.8	167.5	164.9	188.3	161.5	Paper and paperboard containers
Otros artículos de papel y cartón	198.0	186.7	201.0	203.0	197.3	209.7	197.7	245.0	242.7	230.9	226.1	221.8	213.3	Other paper and paperboard
Actividades de impresión	81.0	91.1	142.6	115.8	79.1	107.9	101.6	94.2	113.2	130.9	92.4	90.8	103.4	Printing
Productos químicos, caucho y plásticos	142.7	111.4	141.6	121.5	132.9	134.5	129.8	142.2	132.8	143.5	129.7	122.0	132.0	Chemical, rubber and plastic products
Sustancias químicas básicas	103.0	96.1	106.8	114.7	116.8	116.3	136.7	117.6	108.4	107.1	134.4	122.4	115.0	Chemical basic
Fibras artificiales	62.5	64.3	107.8	71.6	81.8	83.5	82.4	73.1	69.1	64.4	65.0	50.5	73.0	Sintetic fibers
Productos farmacéuticos y medicamentos	82.9	49.1	77.0	72.8	73.0	78.8	76.0	117.9	78.0	83.3	81.4	61.6	77.6	Pharmaceutical products
Pinturas, barnices y lacas	187.0	102.0	181.2	129.2	180.5	153.9	131.7	142.8	172.5	175.9	185.0	176.6	159.9	Paints, varnishes and lacquers
Productos de tocador y limpieza	145.5	114.9	130.8	112.6	143.6	131.9	131.8	124.0	135.8	147.9	127.8	98.5	128.8	Toilet and cleaning products
Explosivos, esencias naturales y químicas	208.5	145.0	210.2	188.5	213.6	278.1	249.4	275.4	228.5	216.4	178.4	169.1	213.4	Other chemicals
Caucho	86.2	77.2	97.4	87.8	88.5	69.6	63.1	78.2	76.3	84.9	81.3	87.8	81.5	Rubber
Plásticos	179.0	169.4	184.9	166.5	138.5	144.0	129.6	162.8	144.8	178.0	149.4	157.9	158.7	Plastics
Plaguicidas, abonos compuestos y plásticos primarios	112.7	63.0	121.8	58.5	138.2	188.1	245.3	181.5	157.0	132.1	83.5	137.3	134.9	Pesticides, fertilizers and primary plastics
Metales no metálicos	165.2	157.6	171.2	175.5	162.9	159.3	160.2	184.6	181.2	170.6	178.0	173.2	170.0	Non-metallic minerals
Vidrio y productos de vidrio	275.1	246.5	270.9	307.5	259.8	253.5	234.8	348.6	273.0	205.8	230.1	238.0	262.0	Glass
Cemento	153.2	152.9	156.1	171.0	152.3	157.5	164.0	180.8	181.3	188.0	189.6	195.1	170.1	Cement
Materiales para la construcción	153.9	143.0	167.0	150.9	154.0	140.1	139.2	151.9	161.0	141.5	151.7	132.2	148.9	Building materials
Productos minerales no metálicos diversos	173.6	138.9	150.0	139.1	133.5	128.2	115.8	132.1	124.4	138.8	161.0	114.5	137.5	Other non-metallic mineral products
Industria del hierro y acero	109.5	92.5	105.7	112.9	125.6	94.9	90.0	101.8	101.2	105.9	131.5	117.4	107.4	Iron and steel
Productos metálicos, maquinaria y equipo	155.7	172.9	177.0	140.7	148.3	160.8	139.6	188.0	159.2	137.3	153.9	207.6	161.7	Metallic products, machinery and equipment
Productos metálicos	205.0	206.0	208.8	174.7	164.0	204.5	172.4	205.3	171.1	192.1	156.1	221.2	190.1	Metal products
Maquinaria y equipo	99.7	181.7	117.6	120.4	107.6	96.0	146.7	96.6	101.1	62.8	137.4	231.1	124.9	Machinery and equipment
Maquinaria eléctrica	71.7	85.4	87.3	62.7	86.1	60.3	116.7	118.5	147.7	100.9	82.0	90.6	90.6	Electrical machinery
Materiales de transporte	129.3	160.1	213.8	133.0	214.4	147.0	120.1	270.3	203.3	0.0	216.0	289.6	174.7	Transport equipment
Manufacturas diversas	72.4	79.3	84.4	68.1	92.5	85.6	92.4	136.5	103.6	105.2	74.1	91.1	91.1	Miscellaneous manufacturing products
Servicios industriales	193.6	155.0	217.3	279.1	234.3	220.0	306.5	246.9	211.1	135.2	215.3	153.7	214.0	Industrial services
TOTAL	122.0	111.1	123.6	115.4	125.4	121.6	115.1	125.9	125.1	126.4	122.6	120.6	121.2	TOTAL

1/ Preliminar. Actualizado con información proporcionada por los ministerios y el INEI al 15 de febrero de 2018. La información de este cuadro se ha actualizado en la Nota N°7 (22 de febrero de 2018).

2/ Incluye servicios conexos.

Fuente: Instituto Nacional de Estadística e Informática y Ministerio de la Producción.

Elaboración: Gerencia de Información y Análisis Económico - Subgerencia de Estadísticas Macroeconómicas.

INDICADORES INDIRECTOS DE TASA DE UTILIZACIÓN DE LA CAPACIDAD INSTALADA DEL SECTOR MANUFACTURERO ^{1/2/} / RATE OF CAPITAL USE OF THE MANUFACTURING SECTOR: INDIRECT INDICATORS ^{1/2/}

CIU - RAMAS DE ACTIVIDAD	2012		2013												Año	ISIC
	Dic.	Año	Ene.	Feb.	Mar.	Abr.	May.	Jun.	Jul.	Ago.	Set.	Oct.	Nov.	Dic.		
PROCESADORES DE RECURSOS PRIMARIOS	65,7	63,5	64,9	56,8	62,0	60,3	75,8	77,9	68,8	64,4	64,5	65,2	74,6	76,5	67,6	BASED ON RAW MATERIALS
Azúcar	91,0	78,3	76,9	78,0	64,1	79,9	83,4	77,5	60,7	88,3	100,0	96,3	94,2	99,0	83,2	Sugar
Productos cárnicos	99,0	93,1	95,4	89,3	91,1	95,8	97,2	99,0	99,4	92,4	93,6	97,9	97,4	100,0	95,7	Meat products
Harina y aceite de pescado	12,6	13,9	17,4	0,0	0,0	0,0	37,2	47,2	12,2	3,0	0,0	0,1	45,5	47,2	17,5	Fishmeal
Conservas y productos congelados de pescado	31,3	59,4	47,2	76,5	43,6	47,3	70,6	68,1	64,7	40,9	44,6	47,9	35,5	32,0	51,6	Canned and frozen fish
Refinación de metales no ferrosos	77,9	72,6	74,3	62,7	81,7	75,2	85,6	83,9	85,4	79,6	83,5	88,7	82,7	85,5	80,7	Non-ferrous metals
Refinación de petróleo	90,7	85,1	87,1	81,1	89,9	83,8	91,4	92,7	92,2	95,4	90,6	84,1	87,8	89,5	88,8	Refined petroleum
MANUFACTURA NO PRIMARIA	69,6	71,9	71,8	67,1	68,5	71,6	72,4	70,2	73,0	73,8	74,3	75,3	70,6	68,0	71,4	NON-PRIMARY MANUFACTURING
Alimentos y bebidas	80,0	77,7	75,3	70,1	71,8	73,5	76,8	78,2	77,6	73,5	79,5	85,7	83,5	82,3	77,3	Food and beverage
Productos lácteos	84,0	85,6	80,8	77,2	94,8	100,0	98,0	88,9	88,7	81,9	92,4	97,0	88,5	87,6	89,6	Dairy products
Molinería y panadería	79,7	76,0	68,0	64,4	65,1	64,4	74,3	84,7	73,6	70,6	73,4	77,3	75,0	76,8	72,3	Grain mill and bakery products
Aceites y grasas	80,9	84,2	78,6	74,7	76,0	93,3	85,8	81,4	91,3	90,2	95,1	92,1	94,0	86,7	86,6	Oils and fat
Alimentos para animales	93,4	89,1	91,7	82,5	86,3	92,2	95,3	86,1	93,1	91,3	85,8	100,0	95,0	97,5	91,4	Prepared animal feeds
Productos alimenticios diversos	80,9	77,8	77,2	67,9	73,7	79,9	84,3	87,2	91,1	78,3	82,2	90,6	85,0	81,6	81,6	Other food products
Cerveza y malta	90,2	86,3	90,1	80,2	75,6	78,0	82,8	82,2	89,6	79,2	87,0	100,0	98,4	94,3	86,5	Beer and malt beverage
Bebidas gaseosas	89,2	81,7	97,4	89,6	93,0	78,1	73,0	62,3	65,0	67,8	77,8	85,2	87,2	97,6	81,2	Soft drink
Textil y cuero y calzado	63,8	69,4	64,1	62,8	60,4	62,3	62,5	62,6	63,5	66,0	60,3	58,1	51,7	51,6	60,5	Textile and leather
Hilados, tejidos y acabados	72,1	81,8	80,9	75,0	79,7	84,8	82,4	78,5	77,1	77,5	77,1	84,8	75,1	77,0	79,1	Yarns, threads and finished textiles
Tejidos de punto	57,3	52,3	44,4	48,0	39,9	42,2	52,0	46,5	44,1	41,1	41,3	44,8	43,9	42,5	44,2	Knitted fabrics
Cuero	33,0	48,1	44,0	47,4	40,6	50,6	39,8	46,7	34,3	41,1	36,5	33,0	36,1	31,2	40,1	Leather
Industria del papel e imprenta	80,2	81,7	80,2	75,6	78,2	78,9	79,4	83,0	83,7	95,2	94,1	96,2	90,7	85,7	85,1	Paper and paper products
Papel y cartón	84,1	87,4	93,1	90,0	97,2	99,6	90,3	99,7	95,6	95,2	79,7	88,4	86,7	84,2	91,6	Paper and paperboard
Envases de papel y cartón	73,2	77,6	81,7	73,1	78,4	89,5	85,5	85,2	89,2	85,4	85,0	95,0	100,0	91,5	86,6	Paper and paperboard containers
Productos químicos, caucho y plásticos	65,0	73,4	78,0	69,6	75,7	82,1	79,4	70,6	78,7	75,8	78,9	80,1	74,0	62,8	75,5	Chemical, rubber and plastic products
Sustancias químicas básicas	69,9	67,2	70,0	61,3	76,1	74,9	71,0	79,9	92,9	73,8	77,3	100,0	74,6	71,7	77,0	Basic chemicals
Fibras sintéticas	53,9	67,9	52,5	47,0	53,5	67,3	60,0	60,0	73,4	62,1	66,1	63,3	63,4	49,5	59,8	Sintetic fibers
Productos farmacéuticos	61,3	68,9	73,1	66,1	77,8	87,1	59,3	47,3	55,2	57,3	64,8	67,6	64,2	42,7	63,5	Pharmaceutical products
Pinturas, barnices y lacas	68,4	68,5	75,5	71,3	78,0	75,5	77,8	64,4	94,3	68,8	80,8	84,5	100,0	74,4	78,8	Paints, varnishes and lacquers
Productos de tocador y limpieza	56,2	75,1	86,4	73,4	72,7	86,9	100,0	88,0	92,0	95,8	92,6	73,5	61,6	53,5	81,4	Toilet and cleaning products
Otros productos químicos	62,4	77,2	69,4	57,5	65,7	72,4	80,4	68,6	70,1	65,5	69,1	71,4	73,6	63,0	68,9	Other chemicals
Caucho	58,6	59,4	62,8	58,5	75,0	82,7	82,5	78,9	91,3	91,7	96,5	100,0	93,0	76,6	82,5	Rubber
Plásticos	85,9	88,6	98,3	91,6	92,4	92,9	97,2	85,0	90,5	88,2	90,4	100,0	96,4	91,6	92,9	Plastics
Minerales no metálicos	89,8	84,3	90,7	84,0	84,3	87,3	86,7	84,1	90,0	94,4	89,2	91,4	88,9	89,1	88,3	Non-metallic minerals
Vidrio	83,8	78,8	84,0	67,3	69,1	78,1	78,9	67,4	76,6	78,9	64,8	61,2	54,5	63,7	70,4	Glass
Cemento	93,4	87,3	93,2	85,8	87,7	89,2	88,6	87,0	92,3	99,4	97,2	98,2	98,6	100,0	93,1	Cement
Otros minerales no metálicos	55,3	73,4	85,9	97,9	100,0	76,2	84,4	96,5	63,3	88,7	93,4	89,7	97,0	76,7	87,5	Other non-metallic mineral products
Industria del hierro y acero	67,2	64,5	72,5	64,9	66,7	78,1	78,7	90,7	76,9	83,9	68,6	58,9	76,3	75,0	74,3	Iron and steel
Productos metálicos, maquinaria y equipo	59,4	58,0	59,8	57,0	57,7	64,5	61,5	53,9	53,2	57,8	68,5	65,6	60,2	58,1	59,8	Metallic products, machinery and equipment
Productos metálicos	84,6	80,3	85,9	81,1	74,7	89,9	83,3	71,3	69,4	78,1	96,6	97,1	87,4	80,9	83,0	Metal products
Maquinaria y equipo	17,7	23,6	12,7	23,3	12,6	14,0	11,7	9,2	11,9	11,5	7,8	9,0	17,3	24,2	13,8	Machinery and equipment
Maquinaria eléctrica	53,2	54,0	53,4	47,4	58,1	68,5	60,9	53,1	61,6	64,4	69,5	59,0	50,9	50,3	58,1	Electrical machinery
Material de transporte	28,6	28,1	29,9	27,8	41,9	27,9	37,9	38,1	29,3	28,5	34,1	28,4	28,4	30,1	31,8	Transport equipment
Industrias diversas	47,3	58,5	55,3	64,5	57,3	61,0	63,7	65,6	70,7	76,4	75,4	77,0	59,0	55,5	65,1	Miscellaneous manufacturing products
TOTAL	68,6	69,9	70,1	64,6	67,0	68,9	73,2	72,0	72,0	71,6	71,9	72,9	71,5	70,0	70,5	TOTAL

1/ Preliminar. Actualizado con información proporcionada por el Ministerio de la Producción y el INEI al 15 de febrero de 2014. La información de este cuadro se ha actualizado en la Nota N° 7 (21 de febrero de 2014).

2/ Se calcula a partir del ratio entre la producción corriente de cada agrupación industrial (CIU a 4 dígitos) y la máxima producción mensual histórica. Este indicador debe ser utilizado de manera referencial, debido a que: a) el indicador máximo de producción podría estar reflejando situaciones transitorias o estacionales que sesgarían la tasa de utilización y b) no incorpora inversiones recientes que han realizado las empresas.

Fuente: INEI y Ministerio de la Producción.

Elaboración: Gerencia de Información y Análisis Económico - Subgerencia de Estadísticas Macroeconómicas.

REMUNERACIONES^{1/2/} /
SALARIES AND WAGES^{1/2/}

	REMUNERACIÓN MÍNIMA VITAL MINIMUM WAGE		SUELDOS SALARIES		SALARIOS WAGES		
	Nominal <i>Nominal</i> (Soles)	Indice real 3/ Real index	Nominal <i>Nominal</i> (Soles)	Indice real 3/ Real index	Nominal <i>Nominal</i> (Soles)	Indice real 3/ Real index	
<u>2015</u>	<u>750,0</u>	<u>279,7</u>					<u>2015</u>
Dic	750	274,6	si.	-.-	s.i.	-.-	Dec.
<u>2016</u>	<u>816,7</u>	<u>293,9</u>					<u>2016</u>
Ene	750	273,6					Jan.
Feb	750	273,1					Feb.
Mar	750	271,5					Mar.
Abr	750	271,5					Apr.
May 6/	850	307,0					May 6/
Jun	850	306,6					Jun.
Jul	850	306,3					Jul.
Ago	850	305,2					Aug.
Sep	850	304,6					Sep.
Oct	850	303,4					Oct.
Nov	850	302,5					Nov.
Dic	850	301,5	si.	-.-	s.i.	-.-	Dec.
<u>2017</u>	<u>850,0</u>	<u>297,9</u>					<u>2017</u>
Ene	850	300,8					Jan.
Feb	850	299,8					Feb.
Mar	850	295,9					Mar.
Abr	850	296,7					Apr.
May	850	298,0					May.
Jun	850	298,4	si.	-.-	s.i.	-.-	Jun.
Jul	850	297,9					Jul.
Ago	850	295,9					Aug.
Sep	850	295,9					Sep.
Oct	850	297,3					Oct.
Nov	850	297,9					Nov.
Dic	850	297,4	si.	-.-	s.i.	-.-	Dec.

1/ La información de este cuadro se ha actualizado en la Nota Semanal N° 2 (18 de enero de 2018). El calendario anual de publicación se presenta en la página vii de esta Nota.

2/ Encuesta de Sueldos y Salarios en establecimientos de 10 y más trabajadores en Lima Metropolitana. Los sueldos son de empleados y ejecutivos.

3/ Base: 1994 = 100.

4/ A partir del 15 de agosto de 2011 se incrementó la RMV a S/ 675 nuevos soles. Para el mes de agosto se consideró los días de vigencia en el mes.

5/ Decreto Supremo N°007-2012-TR del 17 de mayo de 2012.

6/ Decreto Supremo N°005-2016-TR del 31 de marzo de 2016.

Fuente: Ministerio de Trabajo y Promoción del Empleo.

Elaboración: Gerencia de Información y Análisis Económico - Subgerencia de Estadísticas Macroeconómicas.

ÍNDICES DE EMPLEO URBANO /
URBAN EMPLOYMENT INDEXES

(Índice: octubre 1997 = 100) ^{1/} / (Index: october 1997 = 100) ^{1/}

TAMAÑO DE EMPRESA	2016			2017									Var.porcentual		FIRM SIZE	
	Oct	Nov	Dic	Ene	Feb	Mar	Abr	May	Jun	Jul	Ago	Set	Oct	Oct 17 / Oct 16		Ene-Oct 17 / Ene-Oct 16
TOTAL URBANO 2/																
10 y más trabajadores	115,3	115,7	116,2	110,6	109,3	110,1	111,5	112,3	113,0	112,8	112,4	112,4	114,1	-1,0	0,0	URBAN 2/
10 a 49 trabajadores	108,9	109,0	109,1	103,2	102,7	104,9	107,6	108,1	108,3	108,3	107,9	107,4	107,7	-1,2	-0,6	10 and more workers
50 y más trabajadores	117,9	118,4	119,2	113,6	112,1	112,2	113,0	113,9	114,8	114,6	114,2	114,4	116,7	-0,9	0,3	10 to 49 workers
Industria manufacturera																Manufacturing
10 y más trabajadores	99,6	99,9	100,4	95,8	95,0	94,3	93,3	93,4	94,0	94,2	94,1	93,2	95,8	-3,7	-1,7	10 and more workers
10 a 49 trabajadores	94,1	94,7	94,9	92,0	91,1	90,9	91,2	91,9	92,5	91,7	89,8	89,8	89,3	-5,2	-4,1	10 to 49 workers
50 y más trabajadores	100,7	100,9	101,6	96,6	95,7	95,0	93,6	93,6	94,1	94,7	94,9	93,9	97,3	-3,4	-1,0	50 and more
Comercio																Commerce
10 y más trabajadores	119,8	120,3	122,6	121,7	119,2	119,4	119,0	119,1	118,7	118,7	118,7	119,0	119,1	-0,6	0,0	10 and more workers
10 a 49 trabajadores	111,2	112,0	112,3	110,1	108,8	108,9	108,7	110,4	110,4	110,5	110,1	108,9	109,5	-1,5	-1,0	10 to 49 workers
50 y más trabajadores	126,4	126,8	130,4	130,2	126,9	127,2	126,7	125,8	125,2	125,0	125,3	126,5	126,3	-0,1	0,6	50 and more
Servicios																Services
10 y más trabajadores	123,3	124,0	123,4	113,0	111,4	114,7	120,2	122,5	123,6	122,8	121,3	121,1	122,9	-0,3	0,3	10 and more workers
10 a 49 trabajadores	114,1	113,6	113,3	103,1	103,1	107,8	113,8	114,0	114,4	114,3	113,9	113,7	114,0	-0,1	0,5	10 to 49 workers
50 y más trabajadores	128,0	129,3	128,6	118,0	115,6	118,2	123,5	126,8	128,3	127,1	125,0	124,9	127,4	-0,5	0,2	50 and more
Resto Urbano																REST OF URBAN AREAS
10 y más trabajadores	112,9	113,0	114,1	105,2	103,3	103,6	104,0	105,6	107,3	107,9	106,6	107,2	111,8	-1,0	1,3	10 and more workers
Industria manufacturera	92,5	92,1	93,1	85,7	81,9	81,2	79,0	78,7	79,9	81,2	81,8	78,1	86,5	-6,5	-0,7	Manufacturing
Comercio	117,4	117,6	119,5	118,1	117,0	117,1	116,5	116,6	116,4	116,3	115,8	116,1	116,3	-0,9	-0,3	Commerce
Servicios	126,3	127,4	125,7	102,8	99,8	107,3	117,1	124,2	126,5	125,6	119,3	121,4	125,3	-0,8	-0,9	Services
LIMA METROPOLITANA																METROPOLITAN LIMA
10 y más trabajadores	115,7	116,3	116,7	112,2	111,2	112,1	113,9	114,4	114,7	114,3	114,1	114,0	114,6	-1,0	-0,4	10 and more workers
Industria manufacturera	101,9	102,5	102,9	99,5	99,9	99,3	98,7	99,1	99,4	99,2	98,6	99,1	99,2	-2,7	-2,0	Manufacturing
Comercio	120,7	121,4	123,8	123,0	120,1	120,4	120,0	120,1	119,7	119,6	119,8	120,1	120,1	-0,5	0,1	Commerce
Servicios	122,5	123,1	122,8	115,6	114,4	116,6	121,0	122,0	122,8	122,0	121,8	121,0	122,2	-0,2	0,6	Services
LIMA METROPOLITANA																METROPOLITAN LIMA
100 y más trabajadores	120,3	121,1	122,0	117,7	116,2	116,7	118,4	119,2	119,6	118,9	119,0	118,9	119,9	-0,4	0,2	100 and more workers
Industria	102,6	103,1	103,5	100,0	101,0	100,2	99,4	99,6	100,0	100,0	100,0	100,6	100,8	-1,8	-1,5	Manufacturing
Comercio	126,0	126,4	130,4	130,5	126,7	127,3	126,7	125,7	124,8	124,6	125,0	126,4	126,3	0,3	0,7	Commerce
Servicios	129,9	131,1	130,9	124,4	122,2	123,5	127,7	129,6	130,6	129,3	129,2	128,2	130,1	0,2	1,0	Services
HUELGAS 3/	67,2	478,8	974,9	142,8	111,2	169,2	137,1	16,4	45,5	415,4	195,2	126,6	1142,7			STRIKES 3/
Minería	46,4	0,0	0,0	0,0	100,1	169,2	127,8	5,1	31,1	3,1	0,0	0,0	141,4			Mining
Industria	2,6	24,6	3,3	18,0	10,5	0,0	7,5	11,2	7,7	8,0	0,0	0,0	0,0			Manufacturing
Construcción	0,0	0,0	0,0	0,0	0,0	0,0	0,0	0,0	0,0	0,0	0,0	0,0	0,0			Construction
Otros	18,3	454,2	971,6	124,8	0,6	0,0	1,7	0,0	6,7	404,3	195,2	126,6	1001,3			Others

1/ 1/ La información de este cuadro se ha actualizado en la Nota Semanal N° 2 (18 de enero de 2018). El calendario anual de publicación se presenta en la página vii de esta Nota.

2/ Los datos corresponden a la Encuesta Nacional de Variación Mensual de Empleo en Empresas de 10 y más trabajadores del sector privado (ENVME).

El índice total considera las actividades de la industria manufacturera, comercio, servicios, electricidad, gas, agua, transporte y comunicaciones, así como las actividades primarias (agricultura, pesca y minería).

3/ Miles de horas-hombre perdidas por huelgas y paros en el régimen laboral de la actividad privada, a nivel nacional.

Fuente: Ministerio de Trabajo y Promoción del Empleo

Elaboración: Gerencia de Información y Análisis Económico - Subgerencia de Estadísticas Macroeconómicas.

ÍNDICES DE EMPLEO URBANO DE PRINCIPALES CIUDADES EN EMPRESAS DE 10 Y MÁS TRABAJADORES /
MAIN CITIES URBAN EMPLOYMENT INDEXES FOR FIRMS WITH 10 OR MORE EMPLOYEES

(Índice: enero 2004=100)^{1/} / (Index: January 2004=100)^{1/}

CIUDADES	2016			2017										Var.porcentual		CITIES
	Oct	Nov	Dic	Ene	Feb	Mar	Abr	May	Jun	Jul	Ago	Sep	Oct	Oct 17 / Oct 16	Ene-Oct 17 / Ene-Oct 16	
Perú Urbano	115.27	115.66	116.24	110.59	109.34	110.07	111.48	112.27	112.98	112.82	112.38	112.42	114.12	-1.0	0.0	URBAN
Lima Metropolitana	115.74	116.27	116.66	112.20	111.21	112.10	113.87	114.38	114.69	114.26	114.13	113.97	114.57	-1.0	-0.4	METROPOLITAN LIMA
Resto Urbano	112.94	112.96	114.08	105.24	103.30	103.63	104.02	105.58	107.34	107.92	106.63	107.25	111.84	-1.0	1.3	REST OF URBAN AREAS
Abancay	132,51	135,37	137,34	108,65	81,22	104,99	109,41	122,96	129,70	129,79	117,07	114,36	124,19	-6,3	-2,8	Abancay
Arequipa	127,17	127,97	128,06	121,14	119,36	121,98	125,40	126,05	126,91	127,50	126,05	126,95	127,41	0,2	1,7	Arequipa
Ayacucho	122,08	123,11	116,70	95,10	91,00	99,16	109,25	125,03	125,07	123,03	118,06	120,02	122,10	0,0	0,2	Ayacucho
Cajamarca	85,67	85,24	85,48	77,62	77,05	78,69	82,75	82,64	83,97	84,06	81,61	81,46	83,46	-2,6	-1,1	Cajamarca
Cerro de Pasco	78,40	80,49	83,17	79,47	80,40	84,33	85,19	86,16	86,14	84,75	85,27	86,50	86,16	9,9	12,4	Cerro de Pasco
Chachapoyas	107,77	107,77	111,00	88,37	86,38	85,89	107,09	108,71	105,46	106,55	104,07	104,07	105,41	-2,2	2,7	Chachapoyas
Chiclayo	111,46	111,18	112,82	101,51	103,09	105,59	112,13	112,80	112,87	112,19	106,65	101,15	114,52	2,7	2,1	Chiclayo
Chimbote	93,21	94,38	95,57	90,08	87,14	90,28	90,99	98,28	100,35	100,79	94,15	92,71	91,76	-1,6	0,2	Chimbote
Chincha	94,15	88,90	83,02	72,35	72,56	76,02	75,42	78,89	82,07	78,58	82,14	85,18	84,90	-9,8	-0,6	Chincha
Cuzco	126,19	127,27	127,45	111,07	110,26	118,33	123,77	126,11	126,07	122,56	124,72	126,07	128,26	1,6	-0,4	Cuzco
Huancavelica	89,05	89,92	88,83	75,74	80,83	81,05	89,57	91,10	92,19	91,54	98,09	97,00	96,56	8,4	6,6	Huancavelica
Huancayo	119,83	120,98	120,23	104,77	98,80	103,51	108,85	110,75	117,38	116,25	114,69	108,68	113,96	-4,9	-0,4	Huancayo
Huánuco	136,60	138,14	137,83	102,80	104,33	111,93	122,68	139,52	136,96	136,77	122,59	136,86	136,11	-0,4	-3,2	Huánuco
Huaraz	104,22	103,78	101,54	93,64	85,03	92,06	94,97	105,15	104,62	105,84	100,08	103,21	107,23	2,9	1,8	Huaraz
Ica	118,24	113,51	121,53	131,66	131,90	110,70	95,81	86,22	91,16	96,00	97,15	108,51	128,08	8,3	11,0	Ica
Iquitos	81,11	81,80	81,64	76,99	77,89	79,74	79,47	79,71	79,34	79,06	78,89	79,94	79,64	-1,8	-9,2	Iquitos
Moquegua	135,97	139,31	143,66	81,91	106,83	121,42	123,85	143,49	157,62	155,38	110,60	113,47	138,20	1,6	-3,4	Moquegua
Paíta	82,67	81,02	84,78	79,93	84,73	85,87	89,38	90,82	89,54	88,84	87,23	84,30	74,40	-10,0	2,0	Paíta
Pisco	94,57	93,22	96,91	90,50	90,41	86,87	87,66	87,27	86,11	88,39	87,78	88,31	86,76	-8,3	-3,9	Pisco
Piura	123,83	127,23	132,31	112,08	95,13	93,82	93,79	93,69	96,75	101,86	104,72	105,25	121,42	-1,9	1,7	Piura
Pucallpa	85,37	86,44	85,92	77,62	78,09	76,82	77,81	81,69	81,32	79,84	77,13	78,28	78,48	-8,1	-7,3	Pucallpa
Puerto Maldonado	88,75	83,54	83,13	69,98	70,35	72,99	75,89	80,39	80,18	78,57	78,49	79,55	80,02	-9,8	-7,1	Puerto Maldonado
Puno	164,40	169,20	166,61	123,06	120,86	132,65	152,99	166,12	173,95	172,05	150,14	153,92	166,36	1,2	3,9	Puno
Sullana	150,10	157,81	155,61	151,05	148,24	139,38	129,15	132,58	129,89	132,90	130,95	135,37	137,73	-8,2	-0,5	Sullana
Tacna	110,57	111,73	113,60	96,53	96,18	106,33	106,60	110,88	110,54	110,02	104,10	110,60	110,40	-0,2	-0,7	Tacna
Talara	67,49	67,81	68,10	65,09	65,49	65,62	63,97	66,95	67,42	68,25	63,57	63,62	63,99	-5,2	-11,0	Talara
Tarapoto	135,55	135,43	132,73	122,58	125,26	129,25	128,82	130,99	130,19	127,34	129,47	129,63	133,52	-1,5	-0,6	Tarapoto
Trujillo	129,59	130,67	132,01	125,79	124,07	124,77	121,29	124,56	127,13	128,79	131,24	126,02	126,69	-2,2	1,8	Trujillo
Tumbes	107,65	106,56	106,33	95,23	93,14	97,07	102,60	102,29	104,95	104,45	110,51	112,03	108,39	0,7	-0,5	Tumbes

1/ La información de este cuadro se ha actualizado en la Nota Semanal N° 03 (18 de enero de 2018). El calendario anual de publicación se presenta en la página vii de esta Nota.

Los datos corresponden a la Encuesta Nacional de Variación Mensual de Empleo en Empresas de 10 y más trabajadores del sector privado (ENVME).

2/ El índice total considera las actividades de la industria manufacturera, comercio, servicios, electricidad, gas, agua, transportes, comunicaciones, así como las actividades primarias (agricultura, pesca, y minería).

Fuente: Ministerio de Trabajo y Promoción del Empleo

Elaboración: Gerencia de Información y Análisis Económico - Subgerencia de Estadísticas Macroeconómicas.

EMPLEO MENSUAL EN LIMA METROPOLITANA /
MONTHLY EMPLOYMENT IN METROPOLITAN LIMA

(Miles de personas) ^{1/} / (Thousands of persons) ^{1/}

	2017												Var.porcentual			
	2016	Dic.	Ene.	Feb.	Mar.	Abr.	May.	Jun.	Jul.	Ago.	Set.	Oct.	Nov.	Dic.		Dic 17 / Dic 16
PEA	5 229	5 249	5 141	5 166	5 243	5 044	5 231	5 307	5 219	5 166	5 197	5 206	5 327	1,9	1,6	LABOR FORCE
PEA OCUPADA	4 863	4 781	4 769	4 804	4 918	4 711	4 815	4 957	4 933	4 793	4 889	4 866	4 962	2,0	1,5	EMPLOYED LABOR FORCE
<u>Por edad</u>																<u>By age groups</u>
14 a 24 años	978	988	980	966	992	877	1 001	987	997	939	912	912	985	0,7	-0,6	14 to 24 years
25 a 44 años	2 631	2 564	2 586	2 579	2 648	2 607	2 567	2 646	2 634	2 592	2 634	2 580	2 631	0,0	0,6	25 to 44 years
45 a más años	1 254	1 229	1 203	1 259	1 278	1 227	1 247	1 324	1 302	1 263	1 343	1 374	1 346	7,3	5,0	45 and more
<u>Por categoría ocupacional</u>																<u>By occupational category</u>
Independiente	1 651	1 483	1 607	1 575	1 562	1 635	1 609	1 673	1 635	1 643	1 611	1 596	1 690	2,4	1,7	Self-employed
Dependiente	3 024	3 083	2 930	2 994	3 165	2 913	3 040	3 072	3 107	2 974	3 074	3 049	3 068	1,5	1,6	Dependent
Trabajador no remunerado	188	215	232	235	191	163	166	211	192	176	205	221	203	7,9	-1,7	Non remunerated workers
<u>Por tamaño de empresa</u>																<u>By enterprise size</u>
De 1 a 10 trabajadores	2 879	2 854	2 907	2 880	2 985	2 840	2 841	3 058	2 924	2 923	3 002	2 876	3 051	6,0	3,5	From 1 to 10 workers
De 11 a 50 trabajadores	498	449	462	494	480	552	448	434	542	484	450	503	475	-4,7	-0,3	From 11 to 50 workers
De 51 y más	1 485	1 477	1 399	1 430	1 453	1 319	1 526	1 465	1 468	1 386	1 438	1 488	1 435	-3,4	-1,8	From 51 to more
PEA ADECUADAMENTE EMPLEADA 2/	3 070	3 121	3 116	3 070	3 004	3 046	3 122	3 116	3 083	3 069	3 211	3 102	3 171	3,3	0,0	ADEQUATELY EMPLOYED 2/
PEA SUBEMPLEADA 3/	1 792	1 660	1 653	1 734	1 914	1 664	1 693	1 842	1 851	1 724	1 678	1 764	1 791	-0,1	4,2	UNDEREMPLOYED 3/
TASA DE DESEMPLEO (%)	7,0	8,9	7,2	7,0	6,2	6,6	8,0	6,6	5,5	7,2	5,9	6,5	6,9			UNEMPLOYMENT RATE (%)
<u>Por género</u>																<u>By gender</u>
Hombre	6,4	8,2	6,6	6,5	5,4	6,0	7,1	5,2	5,4	5,9	6,0	6,3	5,6			Male
Mujer	7,7	9,8	8,1	7,6	7,1	7,3	9,0	8,2	5,6	8,8	5,9	6,8	8,3			Female
<u>Por grupos de edad</u>																<u>By age groups</u>
14 a 24 años	18,4	21,1	15,8	18,7	13,8	15,4	17,7	14,6	13,2	15,9	13,7	15,0	16,1			14 to 24 years
25 a 44 años	4,2	5,5	5,2	4,1	4,6	4,8	5,8	5,0	3,7	5,5	4,4	5,3	4,7			25 to 44 years
45 a más años	2,4	4,4	3,8	2,1	2,9	3,3	3,3	3,0	2,4	3,3	3,0	2,5	3,5			45 and more
COEFICIENTE DE OCUPACIÓN 4/	64,5	63,3	63,1	63,5	64,9	62,1	63,4	65,2	64,8	62,9	64,1	63,7	64,9			Employment Rate 4/
INGRESO MENSUAL 5/	1 642	1 769	1 707	1 713	1 656	1 681	1 714	1 780	1 696	1 632	1 801	1 800	1 650	0,4	-0,1	Total Monthly Income 5/

1/ La información de este cuadro se ha actualizado en la Nota Semanal N° 2 (18 de enero de 2018). El calendario anual de publicación se presenta en la página vii de esta Nota.

2/ Trabajadores que laboran 35 o más horas semanales y que obtienen un ingreso igual o mayor al Ingreso Mínimo Referencial estimado por el INEI (S/ 958,09 al mes de diciembre de 2017). También incluye a los que voluntariamente trabajan menos de 35 horas.

3/ Trabajadores que no tienen un empleo adecuado, ya sea en términos de ingresos o por una jornada laboral menor a la requerida por el trabajador.

4/ Ratio de Población Ocupada (PEA Ocupada) y Población en Edad de Trabajar (PET).

5/ Soles. Promedio del ingreso total mensual (monetario y en especie), proveniente de la ocupación principal y secundaria. Excluye a los ocupados como trabajadores familiares no remunerados y a los practicantes.

Fuente: Instituto Nacional de Estadística e Informática. Encuesta Permanente de Empleo (EPE).

Elaboración: Gerencia de Información y Análisis Económico - Subgerencia de Estadísticas Macroeconómicas.

OPERACIONES DEL SECTOR PÚBLICO NO FINANCIERO /
OPERATIONS OF THE NON FINANCIAL PUBLIC SECTOR

(Millones de soles) ^{1/} / (Millions of soles) ^{1/}

	2017												2018 Ene.	Var% Ene 18/17	Enero			
	Ene.	Feb.	Mar.	Abr.	May.	Jun.	Jul.	Ago.	Set.	Oct.	Nov.	Dic.			2017	2018	Var%	
1. Ingresos corrientes del gobierno general	12 064	9 515	10 841	12 029	9 792	9 058	9 194	10 268	9 843	10 298	10 613	12 804	11 960	-0,9	12 064	11 960	-0,9	1. Current revenues of the General Government
a. Ingresos tributarios	8 126	6 894	8 162	8 993	6 926	6 604	6 867	7 727	7 367	8 017	8 036	10 030	9 354	15,1	8 126	9 354	15,1	a. Tax revenue
b. Ingresos no tributarios	3 938	2 621	2 679	3 036	2 866	2 453	2 327	2 541	2 476	2 281	2 578	2 774	2 606	-33,8	3 938	2 606	-33,8	b. Non-tax revenue
2. Gastos no financieros del gobierno general	8 200	8 635	10 517	10 354	10 828	10 834	11 849	11 513	11 750	11 979	12 094	22 596	8 222	0,3	8 200	8 222	0,3	2. Non-financial of the General Government
a. Corriente	6 575	7 104	8 278	8 085	8 698	8 657	9 297	8 736	8 527	9 019	9 278	15 598	7 603	15,6	6 575	7 603	15,6	a. Current
b. Capital	1 625	1 530	2 238	2 269	2 131	2 177	2 551	2 777	3 223	2 960	2 816	6 998	619	-61,9	1 625	619	-61,9	b. Capital
<i>Formación Bruta de Capital</i>	467	1 212	2 038	1 539	1 988	2 072	2 373	2 344	2 968	2 317	2 604	6 657	564	20,7	467	564	20,7	<i>Gross capital formation</i>
<i>Gobierno Nacional</i>	231	379	580	510	610	776	690	894	1 039	753	911	2 220	284	23,1	231	284	23,1	<i>National Government</i>
<i>Gobiernos Regionales</i>	96	228	434	314	510	409	407	538	540	564	556	1 341	91	-5,7	96	91	-5,7	<i>Regional Government</i>
<i>Gobiernos Locales</i>	140	605	1 024	715	868	887	1 276	912	1 389	1 000	1 136	3 096	189	34,9	140	189	34,9	<i>Local Government</i>
<i>Otros gastos de capital</i>	1 158	319	200	730	142	105	178	433	255	643	212	341	55	-95,2	1 158	55	-95,2	<i>Others capital expenditure</i>
3. Otros 2/	-481	-53	370	114	-939	130	167	390	265	80	259	-151	-487		-481	-487		3. Others 2/
4. Resultado Primario (=1-2+3)	3 384	827	695	1 789	-1 976	-1 646	-2 487	-854	-1 642	-1 601	-1 222	-9 943	3 252		3 384	3 252		4. Primary Balance (=1-2+3)
5. Intereses	436	2 168	490	118	560	136	459	2 509	382	110	587	122	451	3,5	436	451	3,5	5. Interest payments
6. Resultado Económico (=4-5)	2 948	-1 341	205	1 671	-2 535	-1 782	-2 946	-3 364	-2 024	-1 711	-1 808	-10 065	2 800		2 948	2 800		6. Overall balance (=4-5)

^{1/} Preliminar. Información actualizada con datos al 9 de febrero de 2018 en la Nota Semanal N° 6 (15 de febrero de 2018). El calendario anual de publicación de estas estadísticas se presenta en la página vii de esta Nota.

^{2/} Incluye ingresos de capital del Gobierno General y resultado primario de empresas estatales.

Fuente: MEF, BN, Sunat, EsSalud, sociedades de beneficencia pública y empresas estatales.

Elaboración: Gerencia de Política Monetaria - Subgerencia de Política Económica.

OPERACIONES DEL GOBIERNO CENTRAL /
CENTRAL GOVERNMENT OPERATIONS

(Millones de soles) ^{1/} / (Millions of soles) ^{1/}

	2017												2018 Ene.	Var % Ene 2018 / Ene 2017	Enero			
	Ene.	Feb.	Mar.	Abr.	May.	Jun.	Jul.	Ago.	Set.	Oct.	Nov.	Dic.			2017	2018	Var %	
I. RESULTADO PRIMARIO (A-B+C)	1 699	637	- 444	672	-1 647	-1 293	-2 606	-1 772	-1 755	-1 920	-1 026	-7 754	3 200		1 699	3 200		I. PRIMARY BALANCE (A-B+C)
A. INGRESOS CORRIENTES 2/	10 440	7 440	9 034	10 397	7 558	7 370	7 437	8 326	8 070	8 610	8 744	10 900	10 202	-2,3	10 440	10 202	-2,3	A. CURRENT REVENUES 2/
B. GASTOS NO FINANCIEROS	8 818	6 841	9 726	9 807	9 394	8 799	10 253	10 175	9 930	10 584	9 835	18 734	7 074	-19,8	8 818	7 074	-19,8	B. NON-FINANCIAL EXPENDITURE
a. GASTOS CORRIENTES	5 670	5 345	7 159	6 886	7 101	7 149	8 694	7 342	7 253	7 809	7 776	14 273	6 663	17,5	5 670	6 663	17,5	a. CURRENT EXPENDITURE
1. Remuneraciones	2 836	2 506	2 613	2 618	2 777	2 758	3 049	2 791	2 734	2 694	3 191	4 224	3 145	10,9	2 836	3 145	10,9	1. Wages and salaries
2. Bienes y servicios	1 085	1 477	2 072	2 055	2 228	2 412	2 226	2 377	2 654	2 768	2 586	5 574	1 258	15,9	1 085	1 258	15,9	2. Goods and services
3. Transferencias	1 749	1 363	2 474	2 213	2 096	1 978	3 419	2 174	1 866	2 348	1 998	4 475	2 261	29,3	1 749	2 261	29,3	3. Transfers
- Pensiones	521	387	412	396	402	421	504	396	415	403	407	673	523	0,4	521	523	0,4	- Pensions
- ONP - Fonahpu	73	71	71	86	217	20	75	20	23	78	59	115	72	-0,9	73	72	-0,9	- ONP - Fonahpu
- Foncomun	423	2	762	353	351	406	386	386	446	408	453	446	501	18,6	423	501	18,6	- Foncomun
- Canon	146	101	148	126	113	82	1 535	113	143	122	134	146	164	12,8	146	164	12,8	- Royalties
- Otros	587	802	1 081	1 252	1 013	1 049	919	1 259	838	1 337	946	3 094	1 000	70,5	587	1 000	70,5	- Others
b. GASTOS DE CAPITAL	3 149	1 496	2 568	2 920	2 293	1 651	1 558	2 833	2 677	2 774	2 059	4 461	410	-87,0	3 149	410	-87,0	b. CAPITAL EXPENDITURE
1. Formación bruta de capital	289	573	984	788	1 076	1 143	1 069	1 401	1 551	1 273	1 433	3 471	338	16,6	289	338	16,6	1. Gross capital formation
2. Otros	2 859	923	1 584	2 133	1 217	508	490	1 433	1 126	1 501	626	990	73	-97,5	2 859	73	-97,5	2. Other
C. INGRESOS DE CAPITAL	77	38	248	82	189	136	210	76	105	53	65	80	71	-7,7	77	71	-7,7	C. CAPITAL REVENUE
II. INTERESES	403	2 133	381	121	569	124	412	2 447	345	120	573	94	411	2,1	403	411	2,1	II. INTEREST PAYMENTS
1. Deuda interna	23	1 893	95	61	- 13	57	82	2 304	126	67	- 6	48	41	80,1	23	41	80,1	1. Domestic debt
2. Deuda externa	380	240	286	60	582	67	330	143	219	53	579	46	370	-2,6	380	370	-2,6	2. Foreign debt
III. RESULTADO ECONÓMICO (I-II)	1 296	-1 497	- 825	552	-2 215	-1 418	-3 018	-4 219	-2 099	-2 040	-1 599	-7 848	2 789		1 296	2 789		III. OVERALL BALANCE (I-II)
IV. FINANCIAMIENTO NETO	-1 296	1 497	825	-552	2 215	1 418	3 018	4 219	2 099	2 040	1 599	7 848	-2 789		-1 296	-2 789		IV. NET FINANCING
1. Externo	- 217	- 142	- 62	- 462	134	- 201	-4 375	-5 825	11	- 53	6	143	- 63		- 217	- 63		1. Foreign
- Desembolsos	4	81	111	18	172	19	122	112	105	52	40	348	6		4	6		- Disbursements
- Amortizaciones	- 221	- 224	- 173	- 479	- 38	- 220	-4 497	-5 937	- 93	- 105	- 35	- 205	- 69		- 221	- 69		- Amortization
2. Interno	-1 079	1 632	887	- 90	2 082	1 611	7 392	10 043	2 088	2 092	1 594	7 672	-2 726		-1 079	-2 726		2. Domestic
3. Privatización	0	8	0	0	0	8	1	1	0	0	0	33	0		0	0		3. Privatization
Nota: GASTOS NO FINANCIEROS NETO DE TRANSFERENCIAS A ENTIDADES PÚBLICAS FORMACION BRUTA DE CAPITAL NETO DE PAGOS POR CRPAO's GASTOS CORRIENTES TOTALES 3/ AHORRO EN CUENTA CORRIENTE 4/	4 981	5 735	6 739	7 391	7 249	7 558	7 418	8 134	8 005	8 576	8 426	16 824	5 843	17,3	4 981	5 843	17,3	Note: NON-FINANCIAL EXPENDITURE NET OF TRANSFERS TO PUBLIC ENTITIES GROSS CAPITAL FORMATION NET OF PAYMENTS OF CRPAO TOTAL CURRENT EXPENDITURE 3/ CURRENT ACCOUNT SAVING 4/

1/ Preliminar. Información actualizada con datos al 9 de febrero de 2018 en la Nota Semanal N° 6 (15 de febrero de 2018). El calendario anual de publicación de estas estadísticas se presenta en la página vii de esta Nota.

2/ A partir de la Nota Semanal N° 12 del 26 de marzo de 2010, se ha incorporado el cambio metodológico en el registro de las devoluciones de impuestos establecido por la Sunat en la Nota Tributaria correspondiente a enero 2010 (Publicada en marzo 2010- Página 14), según la cual se sustituyen las devoluciones registradas de acuerdo a su fecha de solicitud por las correspondientes a la fecha de emisión de las mismas).

3/ Se obtiene de sumar los gastos corrientes no financieros más los intereses.

4/ Se obtiene de la diferencia entre ingresos corrientes y los gastos corrientes.

Fuente: MEF, BN y Sunat.

Elaboración: Gerencia de Política Monetaria - Subgerencia de Política Económica.

**OPERACIONES DEL SECTOR PÚBLICO NO FINANCIERO /
OPERATIONS OF THE NON FINANCIAL PUBLIC SECTOR**

^{1/} / ^{1/}
(Millones de soles de 2007) / (Millions of soles of 2007)

	2017												2018	Var%	Enero			
	Ene.	Feb.	Mar.	Abr.	May.	Jun.	Jul.	Ago.	Set.	Oct.	Nov.	Dic.	Ene.	Ene 18/17	2017	2018	Var%	
1. Ingresos corrientes del gobierno general	8 792	6 911	7 774	8 648	7 069	6 550	6 635	7 361	7 057	7 418	7 660	9 227	8 608	-2,1	8 792	8 608	-2,1	1. Current revenues of the General Government
a. Ingresos tributarios	5 922	5 008	5 853	6 465	5 000	4 776	4 956	5 539	5 282	5 775	5 800	7 228	6 733	13,7	5 922	6 733	13,7	a. Tax revenue
b. Ingresos no tributarios	2 870	1 904	1 921	2 183	2 069	1 774	1 679	1 822	1 775	1 643	1 861	1 999	1 876	-34,6	2 870	1 876	-34,6	b. Non-tax revenue
2. Gastos no financieros del gobierno general	5 976	6 272	7 541	7 444	7 818	7 834	8 551	8 253	8 424	8 629	8 729	16 284	5 918	-1,0	5 976	5 918	-1,0	2. Non-financial of the General Government
a. Corriente	4 791	5 161	5 936	5 812	6 279	6 260	6 710	6 262	6 114	6 497	6 697	11 240	5 472	14,2	4 791	5 472	14,2	a. Current
b. Capital	1 184	1 112	1 605	1 631	1 538	1 574	1 841	1 991	2 311	2 132	2 032	5 043	446	-62,4	1 184	446	-62,4	b. Capital
<i>Formación Bruta de Capital</i>	<i>340</i>	<i>880</i>	<i>1 462</i>	<i>1 106</i>	<i>1 435</i>	<i>1 499</i>	<i>1 713</i>	<i>1 680</i>	<i>2 128</i>	<i>1 669</i>	<i>1 879</i>	<i>4 797</i>	<i>406</i>	<i>19,2</i>	<i>340</i>	<i>406</i>	<i>19,2</i>	<i>Gross capital formation</i>
<i>Gobierno Nacional</i>	<i>168</i>	<i>275</i>	<i>416</i>	<i>367</i>	<i>440</i>	<i>561</i>	<i>498</i>	<i>641</i>	<i>745</i>	<i>542</i>	<i>658</i>	<i>1 600</i>	<i>205</i>	<i>21,6</i>	<i>168</i>	<i>205</i>	<i>21,6</i>	<i>National Government</i>
<i>Gobiernos Regionales</i>	<i>70</i>	<i>166</i>	<i>311</i>	<i>226</i>	<i>369</i>	<i>296</i>	<i>294</i>	<i>386</i>	<i>387</i>	<i>406</i>	<i>402</i>	<i>967</i>	<i>65</i>	<i>-6,9</i>	<i>70</i>	<i>65</i>	<i>-6,9</i>	<i>Regional Government</i>
<i>Gobiernos Locales</i>	<i>102</i>	<i>439</i>	<i>734</i>	<i>514</i>	<i>626</i>	<i>641</i>	<i>921</i>	<i>654</i>	<i>996</i>	<i>720</i>	<i>820</i>	<i>2 231</i>	<i>136</i>	<i>33,3</i>	<i>102</i>	<i>136</i>	<i>33,3</i>	<i>Local Government</i>
<i>Otros gastos de capital</i>	<i>844</i>	<i>232</i>	<i>144</i>	<i>525</i>	<i>103</i>	<i>76</i>	<i>129</i>	<i>311</i>	<i>183</i>	<i>463</i>	<i>153</i>	<i>246</i>	<i>40</i>	<i>-95,3</i>	<i>844</i>	<i>40</i>	<i>-95,3</i>	<i>Others capital expenditure</i>
3. Otros 2/	-350	-38	265	82	-678	94	121	280	190	58	187	-109	-350		-350	-350		3. Others 2/
4. Resultado Primario (=1-2+3)	2 466	601	498	1 286	-1 426	-1 190	-1 795	-612	-1 177	-1 153	-882	-7 166	2 340		2 466	2 340		4. Primary Balance (=1-2+3)
5. Intereses	318	1 575	351	85	404	99	331	1 799	274	79	423	88	325	2,2	318	325	2,2	5. Interest payments
6. Resultado Económico (=4-5)	2 148	-974	147	1 201	-1 830	-1 289	-2 126	-2 411	-1 451	-1 232	-1 305	-7 253	2 016		2 148	2 016		6. Overall balance (=4-5)

1/ Preliminar. Información actualizada con datos al 9 de febrero de 2018 en la Nota Semanal N° 6 (15 de febrero de 2018). El calendario anual de publicación de estas estadísticas se presenta en la página vii de esta Nota.

2/ Incluye ingresos de capital del Gobierno General y resultado primario de empresas estatales.

Fuente: MEF, BN, Sunat, EsSalud, sociedades de beneficencia pública y empresas estatales.

Elaboración: Gerencia de Política Monetaria - Subgerencia de Política Económica.

OPERACIONES DEL GOBIERNO CENTRAL EN TÉRMINOS REALES /
CENTRAL GOVERNMENT OPERATIONS IN REAL TERMS

(Millones de Soles de 2007) ^{1/} / (Millions of Soles of 2007) ^{1/}

	2017												2018	Var % Ene 2018 / Ene 2017	2017	Enero 2018	Var %	
	Ene.	Feb.	Mar.	Abr.	May.	Jun.	Jul.	Ago.	Set.	Oct.	Nov.	Dic.						
I. RESULTADO PRIMARIO (A-B+C)	1 238	462	- 318	483	-1 189	- 935	-1 880	-1 271	-1 258	-1 383	- 741	-5 588	2 303		1 238	2 303		I. PRIMARY BALANCE (A-B+C)
A. INGRESOS CORRIENTES 2/	7 609	5 404	6 478	7 474	5 456	5 329	5 367	5 969	5 786	6 202	6 311	7 855	7 343	-3.5	7 609	7 343	-3.5	A. CURRENT REVENUES 2/
B. GASTOS NO FINANCIEROS	6 426	4 969	6 974	7 050	6 782	6 363	7 399	7 294	7 119	7 624	7 099	13 501	5 091	-20.8	6 426	5 091	-20.8	B. NON-FINANCIAL EXPENDITURE
a. GASTOS CORRIENTES	4 132	3 883	5 133	4 951	5 127	5 169	6 275	5 263	5 200	5 625	5 613	10 286	4 796	16,1	4 132	4 796	16,1	a. CURRENT EXPENDITURE
1. Remuneraciones	2 067	1 820	1 873	1 882	2 005	1 995	2 201	2 000	1 960	1 940	2 304	3 044	2 263	9,5	2 067	2 263	9,5	1. Wages and salaries
2. Bienes y servicios	791	1 073	1 485	1 478	1 608	1 744	1 606	1 704	1 903	1 994	1 867	4 017	905	14,5	791	905	14,5	2. Goods and services
3. Transferencias	1 274	990	1 774	1 591	1 513	1 430	2 468	1 559	1 338	1 691	1 442	3 225	1 627	27,7	1 274	1 627	27,7	3. Transfers
- Pensiones	380	281	296	285	290	305	364	284	297	290	294	485	377	-0,8	380	377	-0,8	- Pensions
- ONP - Fonahpu	53	51	51	62	157	14	54	15	17	56	43	83	52	-2,2	53	52	-2,2	- ONP - Fonahpu
- Foncomun	308	1	546	254	253	294	279	277	320	294	327	322	361	17,1	308	361	17,1	- Foncomun
- Canon	106	74	106	91	82	59	1 108	81	103	88	97	105	118	11,4	106	118	11,4	- Royalties
- Otros	427	582	775	900	732	758	663	902	601	963	683	2 230	720	68,4	427	720	68,4	- Others
b. GASTOS DE CAPITAL	2 295	1 087	1 841	2 100	1 655	1 194	1 125	2 031	1 919	1 999	1 486	3 215	295	-87,1	2 295	295	-87,1	b. CAPITAL EXPENDITURE
1. Formación bruta de capital	211	416	706	566	777	826	771	1 004	1 112	917	1 034	2 501	243	15,2	211	243	15,2	1. Gross capital formation
2. Otros	2 084	671	1 135	1 533	879	367	353	1 027	807	1 081	452	714	52	-97,5	2 084	52	-97,5	2. Other
C. INGRESOS DE CAPITAL	56	28	178	59	137	99	152	55	75	38	47	57	51	-8.9	56	51	-8.9	C. CAPITAL REVENUE
II. INTERESES	293	1 550	273	87	410	90	297	1 754	247	86	414	68	296	0.8	293	296	0.8	II. INTEREST PAYMENTS
1. Deuda interna	17	1 375	68	44	- 10	41	59	1 652	90	48	- 4	34	30	77,9	17	30	77,9	1. Domestic debt
2. Deuda externa	277	175	205	43	420	49	238	102	157	38	418	33	266	-3,8	277	266	-3,8	2. Foreign debt
III. RESULTADO ECONÓMICO (I-II)	945	-1 087	- 591	397	-1 599	-1 025	-2 178	-3 025	-1 505	-1 470	-1 154	-5 656	2 007		945	2 007		III. OVERALL BALANCE (I-II)
IV. FINANCIAMIENTO NETO	- 945	1 087	591	- 397	1 599	1 025	2 178	3 025	1 505	1 470	1 154	5 656	-2 007		- 945	-2 007		IV. NET FINANCING
1. Externo	- 158	- 103	- 44	- 332	97	- 145	- 3 157	- 4 176	8	- 38	4	103	- 45		- 158	- 45		1. Foreign
- Desembolsos	3	59	80	13	124	14	88	80	75	38	29	250	5		3	5		- Disbursements
- Amortizaciones	- 161	- 162	- 124	- 345	- 28	- 159	- 3 245	- 4 256	- 67	- 76	- 25	- 148	- 50		- 161	- 50		- Amortization
2. Interno	- 787	1 185	636	- 65	1 503	1 165	5 335	7 200	1 497	1 507	1 150	5 529	- 1 962		- 787	- 1 962		2. Domestic
3. Privatización	0	6	0	0	0	6	0	0	0	0	0	24	0		0	0		3. Privatization
Nota: GASTOS NO FINANCIEROS NETO DE TRANSFERENCIAS A ENTIDADES PÚBLICAS FORMACION BRUTA DE CAPITAL NETO DE PAGOS POR CRPAO's	3 630	4 166	4 832	5 313	5 233	5 466	5 353	5 831	5 739	6 178	6 082	12 124	4 206	15,9	3 630	4 206	15,9	Note: NON-FINANCIAL EXPENDITURE NET OF TRANSFERS TO PUBLIC ENTITIES GROSS CAPITAL FORMATION NET OF PAYMENTS OF CRPAO
GASTOS CORRIENTES TOTALES 3/ AHORRO EN CUENTA CORRIENTE 4/	4 425	5 432	5 406	5 037	5 537	5 259	6 572	7 017	5 447	5 712	6 026	10 354	5 091	15,1	4 425	5 091	15,1	TOTAL CURRENT EXPENDITURE 3/ CURRENT ACCOUNT SAVING 4/

1/ Preliminar. Información actualizada con datos al 9 de febrero de 2018 en la Nota Semanal N° 6 (15 de febrero de 2018). El calendario anual de publicación de estas estadísticas se presenta en la página vii de esta Nota.

2/ A partir de la Nota Semanal N° 12 del 26 de marzo de 2010, se ha incorporado el cambio metodológico en el registro de las devoluciones de impuestos establecido por la Sunat en la Nota Tributaria correspondiente a enero 2010 (Publicada en marzo 2010- Pagina 14), según la cual se sustituyen las devoluciones registradas de acuerdo a su fecha de solicitud por las correspondientes a la fecha de emisión de las mismas).

3/ Se obtiene de sumar los gastos corrientes no financieros más los intereses.

4/ Se obtiene de la diferencia entre ingresos corrientes y los gastos corrientes.

Fuente: MEF, BN y Sunat.

Elaboración: Gerencia de Política Monetaria - Subgerencia de Política Económica.

INGRESOS CORRIENTES DEL GOBIERNO GENERAL /
GENERAL GOVERNMENT CURRENT REVENUES

(Millones de soles) ^{1/} / (Millions of soles) ^{1/}

	2017												2018 Ene.	Var% Ene 18/17	Enero			
	Ene.	Feb.	Mar.	Abr.	May.	Jun.	Jul.	Ago.	Set.	Oct.	Nov.	Dic.			2017	2018	Var%	
INGRESOS TRIBUTARIOS	8 126	6 894	8 162	8 993	6 926	6 604	6 867	7 727	7 367	8 017	8 036	10 030	9 354	15,1	8 126	9 354	15,1	TAX REVENUES
Ingresos tributarios del Gobierno Nacional	7 943	6 383	7 864	8 797	6 660	6 392	6 675	7 462	7 154	7 837	7 796	9 750	9 159	15,3	7 943	9 159	15,3	Tax revenue of the National Government
1. Impuesto a la renta	3 697	2 847	4 165	4 470	2 386	2 270	2 462	2 483	2 440	2 741	2 875	3 919	3 929	6,3	3 697	3 929	6,3	1. Income tax
- Personas Naturales	1 127	819	978	1 601	941	796	799	837	817	914	905	918	1 228	9,0	1 127	1 228	9,0	- Individual
- Personas Jurídicas	2 541	1 991	2 005	1 216	1 267	1 395	1 535	1 532	1 566	1 726	1 809	1 837	2 473	-2,7	2 541	2 473	-2,7	- Corporate
- Regularización	29	37	1 182	1 654	179	80	128	114	57	101	161	1 164	228	691,9	29	228	691,9	- Clearing
2. Impuestos a las importaciones	114	101	115	108	123	112	120	139	126	132	133	125	112	-1,9	114	112	-1,9	2. Import tax
3. Impuesto general a las ventas (IGV) 2/	5 133	4 189	4 234	4 129	4 419	4 216	4 584	4 764	4 477	4 839	4 816	4 843	5 517	7,5	5 133	5 517	7,5	3. Value-added tax
- Interno	3 338	2 512	2 398	2 410	2 475	2 463	2 701	2 727	2 605	2 788	2 851	2 848	3 536	5,9	3 338	3 536	5,9	- Domestic
- Importaciones	1 795	1 677	1 837	1 720	1 944	1 753	1 883	2 037	1 872	2 051	1 965	1 994	1 982	10,4	1 795	1 982	10,4	- Imports
4. Impuesto selectivo al consumo (ISC)	640	496	471	504	438	485	508	559	571	620	448	590	580	-9,3	640	580	-9,3	4. Excise tax
- Combustibles	242	203	169	202	142	185	213	258	273	302	139	277	189	-21,9	242	189	-21,9	- Fuels
- Otros	397	294	302	302	297	300	295	301	298	317	309	313	391	-1,6	397	391	-1,6	- Other
5. Otros ingresos tributarios	283	286	384	1 096	813	823	755	803	818	798	829	1 060	376	32,6	283	376	32,6	5. Other tax revenue
6. Devoluciones de impuestos	-1 923	-1 537	-1 504	-1 510	-1 519	-1 514	-1 754	-1 286	-1 278	-1 293	-1 304	-786	-1 355	-29,5	-1 923	-1 355	-29,5	6. Tax refund
Ingresos tributarios de los Gobiernos Locales	183	511	298	197	265	212	192	265	213	180	240	280	195	6,5	183	195	6,5	Tax revenues of the Local Government
INGRESOS NO TRIBUTARIOS	3 938	2 621	2 679	3 036	2 866	2 453	2 327	2 541	2 476	2 281	2 578	2 774	2 606	-33,8	3 938	2 606	-33,8	NON-TAX REVENUE
TOTAL INGRESOS CORRIENTES	12 064	9 515	10 841	12 029	9 792	9 058	9 194	10 268	9 843	10 298	10 613	12 804	11 960	-0,9	12 064	11 960	-0,9	CURRENTE REVENUES

1/ Preliminar. Información actualizada con datos al 9 de febrero de 2018 en la Nota Semanal N° 6 (15 de febrero de 2018). El calendario anual de publicación de estas estadísticas se presenta en la página vii de esta Nota.

2/ Incluye los dos puntos porcentuales correspondientes al Impuesto de Promoción Municipal (IPM).

Fuente: MEF, BN y Sunat.

Elaboración: Gerencia de Política Monetaria - Subgerencia de Política Económica.

**INGRESOS CORRIENTES DEL GOBIERNO CENTRAL /
CENTRAL GOVERNMENT CURRENT REVENUES**

(Millones de soles)^{1/} / (Millions of soles)^{1/}

	2017												2018 Ene.	Var % Ene 2018 / Ene 2017	Enero			
	Ene.	Feb.	Mar.	Abr.	May.	Jun.	Jul.	Ago.	Set.	Oct.	Nov.	Dic.			2017	2018	Var %	
INGRESOS CORRIENTES	10 440	7 440	9 034	10 397	7 558	7 370	7 437	8 326	8 070	8 610	8 744	10 900	10 202	-2,3	10 440	10 202	-2,3	CURRENT REVENUES
a. INGRESOS TRIBUTARIOS	7 943	6 383	7 864	8 797	6 660	6 392	6 675	7 462	7 154	7 837	7 796	9 750	9 159	15,3	7 943	9 159	15,3	a. TAX REVENUE
1. Impuestos a los ingresos	3 697	2 847	4 165	4 470	2 386	2 270	2 462	2 483	2 440	2 741	2 875	3 919	3 929	6,3	3 697	3 929	6,3	1. Income tax
- Personas Naturales	1 127	819	978	1 601	941	796	799	837	817	914	905	918	1 228	9,0	1 127	1 228	9,0	- Individual
- Personas Jurídicas	2 541	1 991	2 005	1 216	1 267	1 395	1 535	1 532	1 566	1 726	1 809	1 837	2 473	-2,7	2 541	2 473	-2,7	- Corporate
- Regularización	29	37	1 182	1 654	179	80	128	114	57	101	161	1 164	228	691,9	29	228	691,9	- Clearing
2. Impuestos a las importaciones	114	101	115	108	123	112	120	139	126	132	133	125	112	-1,9	114	112	-1,9	2. Import tax
3. Impuesto general a las ventas (IGV) 2/	5 133	4 189	4 234	4 129	4 419	4 216	4 584	4 764	4 477	4 839	4 816	4 843	5 517	7,5	5 133	5 517	7,5	3. Value - added tax
- Interno	3 338	2 512	2 398	2 410	2 475	2 463	2 701	2 727	2 605	2 788	2 851	2 848	3 536	5,9	3 338	3 536	5,9	- Domestic
- Importaciones	1 795	1 677	1 837	1 720	1 944	1 753	1 883	2 037	1 872	2 051	1 965	1 994	1 982	10,4	1 795	1 982	10,4	- Imports
4. Impuesto selectivo al consumo (ISC)	640	496	471	504	438	485	508	559	571	620	448	590	580	-9,3	640	580	-9,3	4. Excise tax
- Combustibles	242	203	169	202	142	185	213	258	273	302	139	277	189	-21,9	242	189	-21,9	- Fuels
- Otros	397	294	302	302	297	300	295	301	298	317	309	313	391	-1,6	397	391	-1,6	- Other
5. Otros ingresos tributarios	283	286	384	1 096	813	823	755	803	818	798	829	1 060	376	32,6	283	376	32,6	5. Other tax revenue
6. Devoluciones 3/	-1 923	-1 537	-1 504	-1 510	-1 519	-1 514	-1 754	-1 286	-1 278	-1 293	-1 304	- 786	-1 355	-29,5	-1 923	-1 355	-29,5	6. Tax refund 2/
b. INGRESOS NO TRIBUTARIOS	2 497	1 057	1 170	1 600	897	978	762	865	916	774	948	1 150	1 043	-58,2	2 497	1 043	-58,2	b. NON-TAX REVENUE

1/ Preliminar. Información actualizada con datos al 9 de febrero de 2018 en la Nota Semanal N° 6 (15 de febrero de 2018). El calendario anual de publicación de estas estadísticas se presenta en la página vii de esta Nota.

2/ Incluye los dos puntos porcentuales correspondientes al Impuesto de Promoción Municipal (IPM).

3/ A partir de la Nota Semanal N° 12 del 26 de marzo de 2010, se ha incorporado el cambio metodológico en el registro de las devoluciones de impuestos establecido por la Sunat en la Nota Tributaria correspondiente a enero 2010 (Publicada en marzo 2010- Página 14), según la cual se sustituyen las devoluciones registradas de acuerdo a su fecha de solicitud por las correspondientes a la fecha de emisión de las mismas).

Fuente: MEF, BN y Sunat.

Elaboración: Gerencia de Política Monetaria - Subgerencia de Política Económica.

**INGRESOS CORRIENTES DEL GOBIERNO GENERAL /
GENERAL GOVERNMENT CURRENT REVENUES**

(Millones de soles de 2007)^{1/} / (Millions of soles of 2007)^{1/}

	2017												2018	Var%	Enero			
	Ene.	Feb.	Mar.	Abr.	May.	Jun.	Jul.	Ago.	Set.	Oct.	Nov.	Dic.	Ene.	Ene 18/17	2017	2018	Var%	
INGRESOS TRIBUTARIOS	5 922	5 008	5 853	6 465	5 000	4 776	4 956	5 539	5 282	5 775	5 800	7 228	6 733	13,7	5 922	6 733	13,7	TAX REVENUES
Ingresos tributarios del Gobierno Nacional	5 789	4 637	5 639	6 324	4 809	4 622	4 818	5 349	5 129	5 645	5 627	7 026	6 592	13,9	5 789	6 592	13,9	Tax revenue of the National Government
1. Impuesto a la renta	2 694	2 068	2 986	3 214	1 723	1 642	1 777	1 780	1 750	1 975	2 075	2 824	2 828	5,0	2 694	2 828	5,0	1. Income tax
- Personas Naturales	821	595	701	1 151	679	575	576	600	586	658	653	661	884	7,6	821	884	7,6	- Individual
- Personas Jurídicas	1 852	1 446	1 438	874	915	1 009	1 108	1 098	1 123	1 244	1 306	1 324	1 780	-3,9	1 852	1 780	-3,9	- Corporate
- Regularización	21	27	847	1 189	129	58	92	82	41	73	116	839	164	682,1	21	164	682,1	- Clearing
2. Impuestos a las importaciones	83	73	83	78	89	81	87	100	90	95	96	90	80	-3,2	83	80	-3,2	2. Import tax
3. Impuesto general a las ventas (IGV) 2/	3 741	3 043	3 036	2 968	3 190	3 048	3 308	3 415	3 210	3 486	3 476	3 490	3 971	6,2	3 741	3 971	6,2	3. Value-added tax
- Interno	2 433	1 825	1 719	1 732	1 787	1 781	1 949	1 955	1 867	2 008	2 058	2 053	2 545	4,6	2 433	2 545	4,6	- Domestic
- Importaciones	1 308	1 218	1 317	1 236	1 404	1 267	1 359	1 461	1 342	1 477	1 418	1 437	1 426	9,0	1 308	1 426	9,0	- Imports
4. Impuesto selectivo al consumo (ISC)	466	360	338	362	317	351	367	401	409	446	323	425	417	-10,4	466	417	-10,4	4. Excise tax
- Combustibles	177	147	121	145	102	134	153	185	196	218	100	200	136	-22,9	177	136	-22,9	- Fuels
- Otros	290	213	217	217	214	217	213	215	213	229	223	225	281	-2,8	290	281	-2,8	- Other
5. Otros ingresos tributarios	207	208	275	788	587	595	545	575	587	575	598	764	271	31,0	207	271	31,0	5. Other tax revenue
6. Devoluciones de impuestos	-1 402	-1 116	-1 079	-1 086	-1 097	-1 095	-1 266	-922	-916	-931	-941	-566	-975	-30,4	-1 402	-975	-30,4	6. Tax refund
Ingresos tributarios de los Gobiernos Locales	133	371	214	141	192	154	139	190	153	130	173	202	140	5,2	133	140	5,2	Tax revenues of the Local Government
INGRESOS NO TRIBUTARIOS	2 870	1 904	1 921	2 183	2 069	1 774	1 679	1 822	1 775	1 643	1 861	1 999	1 876	-34,6	2 870	1 876	-34,6	NON-TAX REVENUE
TOTAL INGRESOS CORRIENTES	8 792	6 911	7 774	8 648	7 069	6 550	6 635	7 361	7 057	7 418	7 660	9 227	8 608	-2,1	8 792	8 608	-2,1	CURRENTE REVENUES

1/ Preliminar. Información actualizada con datos al 9 de febrero de 2018 en la Nota Semanal N° 6 (15 de febrero de 2018). El calendario anual de publicación de estas estadísticas se presenta en la página vii de esta Nota.

2/ Incluye los dos puntos porcentuales correspondientes al Impuesto de Promoción Municipal (IPM).

Fuente: MEF, BN y Sunat.

Elaboración: Gerencia de Política Monetaria - Subgerencia de Política Económica.

**INGRESOS CORRIENTES DEL GOBIERNO CENTRAL EN TÉRMINOS REALES /
CENTRAL GOVERNMENT CURRENT REVENUES IN REAL TERMS**

(Millones de Soles de 2007) ^{1/} / (Millions of Soles of 2007) ^{1/}

	2017												2018 Ene.	Var % Ene 2018 / Ene 2017	Enero			
	Ene.	Feb.	Mar.	Abr.	May.	Jun.	Jul.	Ago.	Set.	Oct.	Nov.	Dic.			2017	2018	Var %	
INGRESOS CORRIENTES	7 609	5 404	6 478	7 474	5 456	5 329	5 367	5 969	5 786	6 202	6 311	7 855	7 343	-3,5	7 609	7 343	-3,5	CURRENT REVENUES
a. INGRESOS TRIBUTARIOS	5 789	4 637	5 639	6 324	4 809	4 622	4 818	5 349	5 129	5 645	5 627	7 026	6 592	13,9	5 789	6 592	13,9	a. TAX REVENUE
1. Impuestos a los ingresos	2 694	2 068	2 986	3 214	1 723	1 642	1 777	1 780	1 750	1 975	2 075	2 824	2 828	5,0	2 694	2 828	5,0	1. Income tax
- Personas Naturales	821	595	701	1 151	679	575	576	600	586	658	653	661	884	7,6	821	884	7,6	- Individual
- Personas Jurídicas	1 852	1 446	1 438	874	915	1 009	1 108	1 098	1 123	1 244	1 306	1 324	1 780	-3,9	1 852	1 780	-3,9	- Corporate
- Regularización	21	27	847	1 189	129	58	92	82	41	73	116	839	164	682,1	21	164	682,1	- Clearing
2. Impuestos a las importaciones	83	73	83	78	89	81	87	100	90	95	96	90	80	-3,2	83	80	-3,2	2. Import tax
3. Impuesto general a las ventas (IGV) 2/	3 741	3 043	3 036	2 968	3 190	3 048	3 308	3 415	3 210	3 486	3 476	3 490	3 971	6,2	3 741	3 971	6,2	3. Value - added tax
- Interno	2 433	1 825	1 719	1 732	1 787	1 781	1 949	1 955	1 867	2 008	2 058	2 053	2 545	4,6	2 433	2 545	4,6	- Domestic
- Importaciones	1 308	1 218	1 317	1 236	1 404	1 267	1 359	1 461	1 342	1 477	1 418	1 437	1 426	9,0	1 308	1 426	9,0	- Imports
4. Impuesto selectivo al consumo (ISC)	466	360	338	362	317	351	367	401	409	446	323	425	417	-10,4	466	417	-10,4	4. Excise tax
- Combustibles	177	147	121	145	102	134	153	185	196	218	100	200	136	-22,9	177	136	-22,9	- Fuels
- Otros	290	213	217	217	214	217	213	215	213	229	223	225	281	-2,8	290	281	-2,8	- Other
5. Otros ingresos tributarios	207	208	275	788	587	595	545	575	587	575	598	764	271	31,0	207	271	31,0	5. Other tax revenue
6. Devoluciones 3/	-1 402	-1 116	-1 079	-1 086	-1 097	-1 095	-1 266	-922	-916	-931	-941	-566	-975	-30,4	-1 402	-975	-30,4	6. Tax refund 2/
b. INGRESOS NO TRIBUTARIOS	1 820	768	839	1 150	648	707	550	620	657	557	684	829	751	-58,8	1 820	751	-58,8	b. NON-TAX REVENUE

1/ Preliminar. Información actualizada con datos al 9 de febrero de 2018 en la Nota Semanal N° 6 (15 de febrero de 2018). El calendario anual de publicación de estas estadísticas se presenta en la página vii de esta Nota.

2/ Incluye los dos puntos porcentuales correspondientes al Impuesto de Promoción Municipal (IPM).

3/ A partir de la Nota Semanal N° 12 del 26 de marzo de 2010, se ha incorporado el cambio metodológico en el registro de las devoluciones de impuestos establecido por la Sunat en la Nota Tributaria correspondiente a enero 2010 (Publicada en marzo 2010- Página 14), según la cual se sustituyen las devoluciones registradas de acuerdo a su fecha de solicitud por las correspondientes a la fecha de emisión de las mismas).

Fuente: MEF, BN y Sunat.

Elaboración: Gerencia de Política Monetaria - Subgerencia de Política Económica.

FLUJO DE CAJA DEL TESORO PÚBLICO / PUBLIC TREASURY CASH FLOW
(Millones de soles) ^{1/} / (Millions of soles) ^{1/}

	2016		2017										Var %	Acumulado a noviembre				
	Nov.	Dic.	Ene.	Feb.	Mar.	Abr.	May.	Jun.	Jul.	Ago.	Set.	Oct.	Nov.	Nov 2017 / Nov 2016	2016	2017		Var %
A. MONEDA NACIONAL (Millones de Soles)	A. DOMESTIC CURRENCY (Millions of Soles)																	
I. INGRESOS	4 760	9 424	7 401	6 099	7 214	7 991	5 286	6 311	7 408	7 466	6 429	5 895	6 836	43,6	63 521	74 336	17,0	I. REVENUES
Recaudación	7 589	8 866	8 959	7 182	8 610	9 523	7 416	7 188	7 619	7 919	7 660	8 268	8 227	8,4	87 341	88 571	1,4	Tax revenue
Devolución de impuestos y débitos	-2 932	-1 533	-1 971	-1 463	-1 643	-1 640	-2 248	-1 805	-3 504	-1 985	-1 591	-2 487	-1 497	-48,9	-26 086	-21 834	-16,3	Tax refund and debits
Otros ingresos	103	2 090	413	380	247	108	118	927	3 293	1 532	360	114	106	2,4	2 266	7 599	235,4	Other revenues
II. PAGOS	-6 073	-10 235	-9 811	-8 180	-7 264	-8 782	-7 269	-7 149	-7 555	-10 805	-7 211	-8 463	-7 511	23,7	-78 169	-90 001	15,1	II. PAYMENTS
No financieros	-5 999	-9 604	-9 392	-6 033	-6 895	-8 333	-6 973	-6 643	-7 143	-7 522	-6 624	-8 099	-6 995	16,6	-71 411	-80 652	12,9	Non-financial expenditures
Servicio de deuda 2/	-74	-631	-419	-2 147	-369	-449	-296	-506	-412	-3 283	-587	-364	-516	597,3	-6 758	-9 349	38,3	Debt service 2/
III. RESULTADO (I+II)	-1 313	-811	-2 410	-2 081	-51	-791	-1 983	-838	-147	-3 339	-782	-2 568	-675		-14 648	-15 665		III. OVERALL BALANCE (I+II)
IV. FINANCIAMIENTO (-III)	1 313	811	2 410	2 081	51	791	1 983	838	147	3 339	782	2 568	675		14 648	15 665		IV. FINANCING (-III)
Bonos Soberanos y Letras	1 151	2 633	1 591	1 632	3 202	1 325	2 277	1 776	387	876	1 533	693	692		12 992	15 984		Bonds
Compra (-) / Venta (+) de moneda extranjera (En US\$)	0	0	0	0	0	0	0	0	0	0	0	0	648		-857	648		Purchase (-) / Selling (+) of foreign currency (US\$)
Flujo de caja	162	-1 822	819	449	-3 151	-534	-294	-938	-240	2 463	-751	1 875	-665		2 513	-967		Cash flow
Nota: 3/	10 760	12 582	11 763	11 314	14 465	14 999	15 293	16 231	16 471	14 008	14 759	12 884	13 549		10 760	13 549		Note: 3/
Posición de las cuentas disponibles del Tesoro Público 4/	33 559	31 955	30 665	30 479	33 723	36 191	36 788	36 717	38 560	34 748	35 379	34 101	34 668		33 559	34 668		Deposits of Public Treasury in domestic currency 4/
Posición Global de Tesoro Público	61 803	64 116	65 555	66 635	69 064	70 155	71 983	73 193	85 107	85 025	86 203	86 570	86 842		61 803	86 842		Total deposits of Public Treasury in domestic currency
Saldo de Bonos Soberanos																		Bonds stock
B. MONEDA EXTRANJERA (Millones de US dólares)	B. FOREIGN CURRENCY (Millions of US dollars)																	
I. INGRESOS 5/	335	77	70	42	66	153	63	78	824	-1 694	50	43	91	-72,9	1 419	-215	-115,1	I. REVENUES 5/
II. EGRESOS 6/	-187	-119	-183	-101	-142	-165	-192	-94	-166	-94	-132	-60	-188	0,6	-1 900	-1 517	-20,2	II. PAYMENTS 6/
III. RESULTADO (I+II)	149	-42	-114	-59	-76	-12	-128	-16	658	-1 788	-82	-17	-97		-481	-1 731		III. OVERALL BALANCE (I+II)
IV. FINANCIAMIENTO (-III)	-149	42	114	59	76	12	128	16	-658	1 788	82	17	97		481	1 731		IV. FINANCING (-III)
Desembolsos	0	285	0	0	0	0	0	0	0	0	0	0	0		1 352	0		Disbursements
Privatización	-268	1	0	1	0	0	0	1	0	0	0	0	0		-12	1		Privatization
Compra (+) / Venta (-) de moneda extranjera	0	0	0	0	0	0	0	0	0	0	0	0	-200		261	-200		Purchase (+) / Selling (-) of foreign currency
Flujo del saldo total del Tesoro Público en moneda extranjera	119	-244	114	59	76	12	128	16	-658	1 788	82	17	297		-1 120	1 930		Cash flow
Nota: 3/	14 702	14 946	14 832	14 774	14 698	14 686	14 558	14 542	15 200	13 412	13 330	13 313	13 016		14 702	13 016		Note: 3/
Saldo total cuentas Tesoro Público en moneda extranjera 7/	0	1	1	2	2	2	2	2	2	2	2	3	3		0	3		Deposits of Public Treasury in foreign currency 7/
Privatización	5 181	5 634	5 508	5 448	5 372	5 352	5 198	5 212	4 508	4 125	4 046	4 030	3 698		5 181	3 698		Privatization
Otras cuentas disponibles	9 521	9 311	9 323	9 324	9 325	9 332	9 358	9 328	10 690	9 285	9 282	9 280	9 315		9 521	9 315		Other available accounts
Cuentas intangibles																		Intangible accounts

1/ Preliminar. Información actualizada con datos al 5 de enero de 2018 en la Nota Semanal N° 1 (11 de enero de 2018). El calendario anual de publicación de estas estadísticas se presenta en la página vii de esta Nota.

2/ Servicio de la deuda interna en moneda nacional.

3/ Saldos a fin del mes indicado.

4/ A partir de mayo 2015, las cuentas disponibles del Tesoro Público incluyen los depósitos subastados en el sistema bancario.

5/ Incluyen los ingresos a las cuentas del Tesoro Público neto de los egresos diferentes al servicio de deuda.

6/ Incluyen el servicio de deuda.

7/ Considera todas las cuentas del Tesoro Público en el BCRP que incluyen: cuentas de privatización y otras cuentas disponibles (básicamente saldos de desembolsos y compras de moneda extranjera), y saldos intangibles (Fondo de Estabilización Fiscal, Fondo de Compensación Regional, Fondo para la Promoción de la Inversión Pública Regional y Local, entre otros).

Nota: Este cuadro registra las operaciones del Tesoro Público con recursos ordinarios en efectivo. Las operaciones del Gobierno Nacional consideran además otras fuentes como son los préstamos externos dirigidos a proyectos de inversión, los recursos directamente recaudados y las transferencias a gobiernos locales vía el Fondo de Compensación Municipal.

Fuente: MEF, BCRP y Banco de la Nación.

Elaboración: Gerencia de Política Monetaria - Subgerencia de Política Económica.

**GASTOS NO FINANCIEROS DEL GOBIERNO GENERAL /
NON-FINANCIAL EXPENDITURES OF THE GENERAL GOVERNMENT**

(Millones de soles)^{1/} / (Millions of soles)^{1/}

	2017												2018 Ene.	Var% Ene 18/17	Enero			
	Ene.	Feb.	Mar.	Abr.	May.	Jun.	Jul.	Ago.	Set.	Oct.	Nov.	Dic.			2017	2018	Var%	
I. GASTOS CORRIENTES	6 575	7 104	8 278	8 085	8 698	8 657	9 297	8 736	8 527	9 019	9 278	15 598	7 603	15,6	6 575	7 603	15,6	I. CURRENT EXPENDITURE
Remuneraciones	3 511	3 171	3 327	3 147	3 425	3 309	3 920	3 396	3 257	3 233	3 856	5 192	3 908	11,3	3 511	3 908	11,3	Wages and salaries
Gobierno Nacional	2 172	1 985	2 114	1 865	2 105	1 968	2 403	2 070	1 919	1 860	2 213	2 915	2 312	6,5	2 172	2 312	6,5	National government
Gobiernos Regionales	1 143	1 023	1 021	1 115	1 140	1 177	1 277	1 164	1 177	1 205	1 469	2 036	1 401	22,6	1 143	1 401	22,6	Regional governments
Gobiernos Locales	196	164	191	166	179	163	240	162	161	168	174	242	195	-0,9	196	195	-0,9	Local governments
Bienes y servicios 2/	1 702	2 357	3 243	3 020	3 361	3 492	3 319	3 410	3 652	3 775	3 647	7 223	1 863	9,4	1 702	1 863	9,4	Goods and services
<i>Del cual: Mantenimiento</i>	<i>99</i>	<i>138</i>	<i>254</i>	<i>252</i>	<i>266</i>	<i>321</i>	<i>324</i>	<i>355</i>	<i>312</i>	<i>383</i>	<i>348</i>	<i>1 074</i>	<i>211</i>	<i>112,0</i>	<i>99</i>	<i>211</i>	<i>112,0</i>	<i>Of which: Maintenance</i>
Gobierno Nacional	1 263	1 566	2 078	2 000	2 228	2 386	2 213	2 288	2 557	2 668	2 438	4 783	1 353	7,2	1 263	1 353	7,2	National government
Gobiernos Regionales	131	241	347	352	404	406	405	438	445	455	508	1 273	131	0,7	131	131	0,7	Regional governments
Gobiernos Locales	309	550	817	668	729	700	701	683	650	652	700	1 166	378	22,5	309	378	22,5	Local governments
Transferencias 3/	1 362	1 577	1 709	1 919	1 912	1 855	2 058	1 930	1 618	2 011	1 775	3 183	1 832	34,6	1 362	1 832	34,6	Transfers
Gobierno Nacional	1 092	1 314	1 463	1 659	1 618	1 553	1 725	1 650	1 320	1 706	1 474	2 667	1 513	38,6	1 092	1 513	38,6	National government
Gobiernos Regionales	224	186	206	195	213	211	235	201	216	198	219	374	239	7,0	224	239	7,0	Regional governments
Gobiernos Locales	46	77	40	65	81	92	98	80	81	107	82	141	80	73,6	46	80	73,6	Local governments
II. GASTO DE CAPITAL	1 625	1 530	2 238	2 269	2 131	2 177	2 551	2 777	3 223	2 960	2 816	6 998	619	-61,9	1 625	619	-61,9	II. CAPITAL EXPENDITURE
Formación bruta de capital	467	1 212	2 038	1 539	1 988	2 072	2 373	2 344	2 968	2 317	2 604	6 657	564	20,7	467	564	20,7	Gross capital formation
Gobierno Nacional	231	379	580	510	610	776	690	894	1 039	753	911	2 220	284	23,1	231	284	23,1	National government
Gobiernos Regionales	96	228	434	314	510	409	407	538	540	564	556	1 341	91	-5,7	96	91	-5,7	Regional governments
Gobiernos Locales	140	605	1 024	715	868	887	1 276	912	1 389	1 000	1 136	3 096	189	34,9	140	189	34,9	Local governments
Otros gastos de capital 3/	1 158	319	200	730	142	105	178	433	255	643	212	341	55	-95,2	1 158	55	-95,2	Others
III. GASTO NO FINANCIERO TOTAL (I + II)	8 200	8 635	10 517	10 354	10 828	10 834	11 849	11 513	11 750	11 979	12 094	22 596	8 222	0,3	8 200	8 222	0,3	III. NON-FINANCIAL EXPENDITURE (I+II)
Gobierno Nacional	5 893	5 559	6 433	6 730	6 694	6 763	7 186	7 287	7 085	7 624	7 237	12 917	5 517	-6,4	5 893	5 517	-6,4	National government
Gobiernos Regionales	1 594	1 679	2 009	1 976	2 269	2 204	2 325	2 341	2 379	2 425	2 753	5 027	1 863	16,9	1 594	1 863	16,9	Regional governments
Gobiernos Locales	713	1 397	2 076	1 648	1 865	1 867	2 338	1 885	2 286	1 931	2 103	4 653	843	18,2	713	843	18,2	Local governments

1/ Preliminar. Información actualizada con datos al 9 de febrero de 2018 en la Nota Semanal N° 6 (15 de febrero de 2018). El calendario anual de publicación de estas estadísticas se presenta en la página vii de esta Nota.

2/ Neto de comisiones.

3/ Neto de transferencias intergubernamentales.

Fuente: MEF, BN, Sunat, EsSalud, sociedades de beneficencia pública, gobiernos locales e instituciones públicas.

Elaboración: Gerencia de Política Monetaria - Subgerencia de Política Económica.

**GASTOS NO FINANCIEROS DEL GOBIERNO GENERAL /
NON-FINANCIAL EXPENDITURES OF THE GENERAL GOVERNMENT**

(Millones de soles de 2007) ^{1/} / (Millions of Soles of 2007) ^{1/}

	2017												2018	Var%	Enero			
	Ene.	Feb.	Mar.	Abr.	May.	Jun.	Jul.	Ago.	Set.	Oct.	Nov.	Dic.	Ene.	Ene 18/17	2017	2018	Var%	
I. GASTOS CORRIENTES	4 791	5 161	5 936	5 812	6 279	6 260	6 710	6 262	6 114	6 497	6 697	11 240	5 472	14,2	4 791	5 472	14,2	I. CURRENT EXPENDITURE
Remuneraciones	2 559	2 304	2 385	2 262	2 473	2 393	2 829	2 434	2 335	2 329	2 783	3 742	2 813	9,9	2 559	2 813	9,9	Wages and salaries
Gobierno Nacional	1 583	1 442	1 516	1 341	1 520	1 423	1 734	1 484	1 376	1 340	1 597	2 101	1 664	5,2	1 583	1 664	5,2	National government
Gobiernos Regionales	833	743	732	802	823	851	922	834	844	868	1 061	1 467	1 008	21,0	833	1 008	21,0	Regional governments
Gobiernos Locales	143	119	137	119	129	118	173	116	115	121	126	174	140	-2,1	143	140	-2,1	Local governments
Bienes y servicios 2/	1 240	1 712	2 325	2 171	2 427	2 525	2 395	2 444	2 619	2 719	2 632	5 205	1 341	8,1	1 240	1 341	8,1	Goods and services
<i>Del cual: Mantenimiento</i>	<i>72</i>	<i>100</i>	<i>182</i>	<i>181</i>	<i>192</i>	<i>232</i>	<i>234</i>	<i>255</i>	<i>223</i>	<i>276</i>	<i>251</i>	<i>774</i>	<i>152</i>	<i>109,4</i>	<i>72</i>	<i>152</i>	<i>109,4</i>	<i>Of which: Maintenance</i>
Gobierno Nacional	920	1 137	1 490	1 438	1 609	1 726	1 597	1 640	1 834	1 922	1 760	3 447	974	5,8	920	974	5,8	National government
Gobiernos Regionales	95	175	249	253	292	294	292	314	319	328	367	918	95	-0,6	95	95	-0,6	Regional governments
Gobiernos Locales	225	399	586	480	526	506	506	490	466	470	505	840	272	20,9	225	272	20,9	Local governments
Transferencias 3/	992	1 145	1 226	1 379	1 380	1 342	1 485	1 384	1 160	1 449	1 281	2 294	1 319	32,9	992	1 319	32,9	Transfers
Gobierno Nacional	796	955	1 049	1 192	1 168	1 123	1 245	1 183	946	1 229	1 064	1 922	1 089	36,9	796	1 089	36,9	National government
Gobiernos Regionales	163	135	147	140	153	152	170	144	155	143	158	270	172	5,6	163	172	5,6	Regional governments
Gobiernos Locales	34	56	29	47	59	66	71	57	58	77	60	102	57	71,4	34	57	71,4	Local governments
II. GASTO DE CAPITAL	1 184	1 112	1 605	1 631	1 538	1 574	1 841	1 991	2 311	2 132	2 032	5 043	446	-62,4	1 184	446	-62,4	II. CAPITAL EXPENDITURE
Formación bruta de capital	340	880	1 462	1 106	1 435	1 499	1 713	1 680	2 128	1 669	1 879	4 797	406	19,2	340	406	19,2	Gross capital formation
Gobierno Nacional	168	275	416	367	440	561	498	641	745	542	658	1 600	205	21,6	168	205	21,6	National government
Gobiernos Regionales	70	166	311	226	369	296	294	386	387	406	402	967	65	-6,9	70	65	-6,9	Regional governments
Gobiernos Locales	102	439	734	514	626	641	921	654	996	720	820	2 231	136	33,3	102	136	33,3	Local governments
Otros gastos de capital 3/	844	232	144	525	103	76	129	311	183	463	153	246	40	-95,3	844	40	-95,3	Others
III. GASTO NO FINANCIERO TOTAL (I + II)	5 976	6 272	7 541	7 444	7 818	7 834	8 551	8 253	8 424	8 629	8 729	16 284	5 918	-1,0	5 976	5 918	-1,0	III. NON-FINANCIAL EXPENDITURE (I+II)
Gobierno Nacional	4 295	4 038	4 612	4 838	4 833	4 890	5 186	5 224	5 080	5 492	5 224	9 308	3 971	-7,5	4 295	3 971	-7,5	National government
Gobiernos Regionales	1 161	1 219	1 440	1 421	1 638	1 594	1 678	1 678	1 706	1 747	1 987	3 622	1 341	15,4	1 161	1 341	15,4	Regional governments
Gobiernos Locales	519	1 015	1 488	1 185	1 347	1 350	1 687	1 351	1 639	1 391	1 518	3 353	606	16,7	519	606	16,7	Local governments

1/ Preliminar. Información actualizada con datos al 9 de febrero de 2018 en la Nota Semanal N° 6 (15 de febrero de 2018). El calendario anual de publicación de estas estadísticas se presenta en la página vii de esta Nota.

2/ Neto de comisiones.

3/ Neto de transferencias intergubernamentales.

Fuente: MEF, BN, Sunat, EsSalud, sociedades de beneficencia pública, gobiernos locales e instituciones públicas.

Elaboración: Gerencia de Política Monetaria - Subgerencia de Política Económica.

**FLUJOS MACROECONÓMICOS /
MACROECONOMIC INDICATORS**

 (Porcentaje del PBI)^{1/ 2/} / (Percentage of GDP)^{1/ 2/}

	2015					2016					2017					
	I	II	III	IV	AÑO	I	II	III	IV	AÑO	I	II	III	IV	AÑO	
I. AHORRO-INVERSIÓN																I. SAVING-INVESTMENT
1. Ahorro nacional	18,5	19,9	19,0	19,9	19,3	17,7	18,7	20,0	22,8	19,9	18,1	19,5	20,4	21,0	19,8	1. National saving
a. Sector público 3/	8,2	5,5	2,2	-0,4	3,7	5,5	4,3	0,8	0,4	2,7	4,2	2,7	0,4	0,0	1,8	a. Public sector
b. Sector privado	10,3	14,4	16,8	20,3	15,6	12,2	14,3	19,2	22,3	17,2	13,9	16,8	20,0	21,0	18,0	b. Private sector
2. Ahorro externo	6,5	4,8	5,3	2,7	4,8	5,5	3,8	2,5	-0,5	2,7	2,2	0,5	0,8	1,6	1,3	2. External saving
3. Inversión	25,0	24,6	24,3	22,6	24,1	23,1	22,5	22,5	22,3	22,6	20,4	20,0	21,2	22,6	21,1	3. Investment
a. Sector público	2,8	4,0	5,0	7,7	5,0	3,5	4,2	4,8	6,5	4,8	2,8	3,8	4,8	6,8	4,6	a. Public sector
b. Sector privado	22,2	20,6	19,3	14,9	19,1	19,6	18,2	17,6	15,9	17,8	17,6	16,2	16,3	15,8	16,4	b. Private sector
II. BALANZA DE PAGOS																II. BALANCE OF PAYMENTS
1. Balanza en cuenta corriente	-6,5	-4,8	-5,3	-2,7	-4,8	-5,5	-3,8	-2,5	0,5	-2,7	-2,2	-0,5	-0,8	-1,6	-1,3	1. Current account balance
a. Balanza comercial	-2,4	-2,2	-1,6	0,1	-1,5	-1,4	-0,1	1,5	3,5	1,0	2,4	2,5	3,2	3,5	2,9	a. Trade balance
b. Servicios	-1,3	-1,0	-0,9	-1,1	-1,1	-1,1	-0,9	-0,9	-1,2	-1,0	-0,4	-0,4	-0,5	-1,2	-0,7	b. Services
c. Renta de factores	-4,5	-3,2	-4,7	-3,4	-3,9	-5,2	-4,7	-4,9	-4,1	-4,7	-6,1	-4,2	-5,2	-5,4	-5,2	c. Investment Income
d. Transferencias corrientes	1,7	1,6	1,9	1,7	1,7	2,3	1,8	1,8	2,3	2,0	1,9	1,7	1,7	1,6	1,7	d. Current transfers
2. Cuenta financiera	5,9	0,5	5,8	7,4	4,9	3,9	0,3	6,7	2,3	3,3	2,2	1,3	3,8	0,1	1,8	2. Financial account
a. Sector privado	6,0	3,8	5,1	3,5	4,6	-0,5	1,5	3,3	2,9	1,9	1,0	-1,4	0,4	2,9	0,8	a. Private sector
b. Sector público	1,0	-1,9	5,2	2,2	1,6	3,8	-1,2	2,0	1,0	1,4	1,8	4,6	0,9	-1,0	1,5	b. Public sector
c. Capitales de corto plazo	-1,0	-1,4	-4,5	1,8	-1,3	0,5	0,0	1,3	-1,7	0,0	-0,7	-1,9	2,6	-1,9	-0,4	c. Short term capital
3. Financiamiento excepcional	0,0	0,0	0,0	0,0	0,0	0,0	0,0	0,0	0,0	0,0	0,0	0,0	0,0	0,0	0,0	3. Exceptional financing
4. Flujo de reservas netas del BCRP	-1,0	-2,9	3,5	0,4	0,0	-1,1	-3,7	4,1	0,8	0,1	1,3	0,1	3,0	-1,3	0,8	4. BCRP net international reserves flow
5. Errores y omisiones netos	-0,4	1,3	3,0	-4,3	-0,1	0,5	-0,3	-0,2	-1,9	-0,5	1,3	-0,7	0,0	0,2	0,2	5. Net errors and omissions
III. SECTOR PÚBLICO NO FINANCIERO																III. NON-FINANCIAL PUBLIC SECTOR
1. Ahorro en cuenta corriente	8,2	5,5	2,2	-0,4	3,7	5,5	4,3	0,8	0,4	2,7	4,2	2,7	0,4	0,0	1,8	1. Current account saving
2. Ingresos de capital	0,2	0,1	0,0	0,1	0,1	0,0	0,2	0,2	0,2	0,2	0,2	0,3	0,2	0,2	0,2	2. Capital revenue
3. Gastos de capital	3,4	5,0	5,6	9,2	5,9	4,0	4,8	5,6	7,0	5,4	3,3	4,6	5,3	7,4	5,2	3. Capital expenditure
a. Inversión pública	2,7	4,0	4,9	7,7	4,9	3,5	4,2	4,8	6,3	4,8	3,0	3,8	4,8	6,8	4,7	a. Public Investment
b. Otros gastos de capital	0,6	1,0	0,7	1,6	1,0	0,5	0,6	0,7	0,7	0,6	0,3	0,8	0,5	0,7	0,6	b. Others
4. Resultado económico	5,1	0,6	-3,4	-9,5	-2,1	1,5	-0,3	-4,5	-6,3	-2,6	1,1	-1,5	-4,7	-7,3	-3,2	4. Overall balance
5. Financiamiento	-5,1	-0,6	3,4	9,5	2,1	-1,5	0,3	4,5	6,3	2,6	-1,1	1,5	4,7	7,3	3,2	5. Net financing
a. Financiamiento externo	-0,4	-0,2	3,8	2,9	1,6	2,8	-0,1	0,8	-0,6	0,7	-0,2	0,0	-5,6	0,0	-1,5	a. External
b. Financiamiento interno	-4,8	-0,4	-0,4	6,6	0,4	-4,3	0,4	2,0	7,0	1,5	-0,9	1,5	10,2	7,3	4,7	b. Domestic
c. Privatización	0,1	0,0	0,0	0,0	0,0	0,0	0,0	1,8	0,0	0,5	0,0	0,0	0,0	0,0	0,0	c. Privatization
Nota:																Note:
Saldo de deuda pública externa 4/	9,1	9,1	10,1	11,1	11,1	11,3	10,9	11,0	10,3	10,3	9,8	10,4	8,9	8,7	8,7	Stock of external public debt

1/ Preliminar. Información actualizada con datos al 16 de febrero de 2018 en la Nota Semanal N° 7 (22 de febrero de 2018). El calendario anual de publicación de estas estadísticas se presenta en la página vii de esta Nota.

2/ Debido al redondeo de los datos parciales, los totales pueden diferir de la suma de las partes.

3/ El ahorro público está definido como la diferencia entre ingresos y gastos corrientes.

4/ Deuda externa del sector público no financiero

Fuente: BCRP.

Elaboración: Gerencia de Política Monetaria - Subgerencia de Política Económica

**PRODUCTO BRUTO INTERNO /
GROSS DOMESTIC PRODUCT**

 (Año base 2007, Variaciones porcentuales)^{1/} / (Base year 2007, Percentage change)^{1/}

SECTORES ECONÓMICOS	2016					2017					ECONOMIC SECTORS
	I	II	III	IV	AÑO	I	II	III	IV	AÑO	
Agropecuario	2,6	1,7	2,5	4,3	2,7	-0,4	0,5	7,0	4,0	2,6	Agriculture and Livestock
Pesca	1,8	-59,6	68,3	27,6	-10,1	37,9	128,8	-42,8	-51,5	4,7	Fishing
Minería e hidrocarburos	15,7	23,6	16,0	10,8	16,3	4,1	1,9	4,3	2,5	3,2	Mining and fuel
Manufactura	-2,6	-8,0	2,2	2,9	-1,4	2,3	4,5	-1,7	-5,4	-0,3	Manufacturing
Electricidad y agua	10,3	7,2	6,7	5,3	7,3	1,1	1,6	1,7	0,2	1,1	Electricity and water
Construcción	2,1	0,9	-3,6	-9,2	-3,1	-5,3	-3,0	5,7	9,0	2,2	Construction
Comercio	2,8	2,3	1,4	0,9	1,8	0,1	0,9	1,4	1,7	1,0	Commerce
Servicios 2/	4,5	4,3	4,1	3,1	4,0	3,2	3,0	3,7	3,8	3,4	Services
<u>PBI GLOBAL</u>	<u>4,6</u>	<u>3,9</u>	<u>4,7</u>	<u>3,1</u>	<u>4,0</u>	<u>2,3</u>	<u>2,6</u>	<u>2,9</u>	<u>2,2</u>	<u>2,5</u>	<u>GDP</u>

1/ Preliminar. Actualizado con información al 15 de febrero de 2018 en la Nota N° 7 (22 de febrero de 2018).

2/ Incluye derechos de importación y otros impuestos a los productos.

Fuente: Instituto Nacional de Estadística e Informática y Ministerios de Agricultura y Riego, Energía y Minas y de la Producción.

Elaboración: Gerencia de Información y Análisis Económico - Subgerencia de Estadísticas Macroeconómicas.

**PRODUCTO BRUTO INTERNO /
GROSS DOMESTIC PRODUCT**

(Índice: 2007 = 100) ^{1/} / (Index: 2007 = 100) ^{1/}

SECTORES ECONÓMICOS	2016					2017					ECONOMIC SECTORS
	I	II	III	IV	AÑO	I	II	III	IV	AÑO	
Agropecuario	122,3	180,3	127,8	127,1	139,4	121,8	181,3	136,8	132,2	143,0	<i>Agriculture and Livestock</i>
Pesca	63,1	61,7	78,7	107,2	77,7	87,0	141,1	45,0	52,0	81,3	<i>Fishing</i>
Minería e hidrocarburos	138,6	153,5	154,4	158,8	151,3	144,4	156,4	161,0	162,9	156,1	<i>Mining and fuel</i>
Manufactura	116,2	115,6	124,2	130,1	121,5	118,9	120,8	122,0	123,2	121,2	<i>Manufacturing</i>
Electricidad y agua	169,5	166,8	167,6	172,3	169,1	171,4	169,5	170,4	172,6	171,0	<i>Electricity and water</i>
Construcción	159,5	168,8	176,4	210,0	178,7	151,1	163,8	186,6	228,8	182,6	<i>Construction</i>
Comercio	158,9	167,0	178,2	174,5	169,6	159,0	168,5	180,6	177,5	171,4	<i>Commerce</i>
Servicios 2/	162,0	167,4	172,1	178,1	169,9	167,1	172,4	178,4	184,9	175,7	<i>Services</i>
<u>PBI GLOBAL</u>	<u>147,6</u>	<u>156,8</u>	<u>159,1</u>	<u>165,0</u>	<u>157,1</u>	<u>151,0</u>	<u>161,0</u>	<u>163,6</u>	<u>168,7</u>	<u>161,1</u>	<u>GDP</u>

1/ Preliminar. Actualizado con información al 15 de febrero de 2018 en la Nota N° 7 (22 de febrero de 2018).

2/ Incluye derechos de importación y otros impuestos a los productos.

Fuente: Instituto Nacional de Estadística e Informática y Ministerios de Agricultura y Riego, Energía y Minas y de la Producción.

Elaboración: Gerencia de Información y Análisis Económico - Subgerencia de Estadísticas Macroeconómicas.

**PRODUCTO BRUTO INTERNO POR TIPO DE GASTO /
GROSS DOMESTIC PRODUCT BY TYPE OF EXPENDITURE**

(Año base 2007, Variaciones porcentuales anualizadas) ^{1/} / (Base year 2007, Annual growth rates) ^{1/}

	2016					2017					
	I	II	III	IV	AÑO	I	II	III	IV	AÑO	
I. Demanda interna	1,9	0,4	1,5	0,5	1,1	-1,2	-0,2	2,0	4,3	1,3	<i>I. Domestic Demand</i>
a. Consumo privado	3,5	2,9	3,7	3,0	3,3	2,2	2,5	2,7	2,6	2,5	<i>a. Private Consumption</i>
b. Consumo público	12,8	4,1	1,7	-12,8	-0,5	-8,4	-0,7	2,7	10,0	1,6	<i>b. Public Consumption</i>
c. Inversión bruta interna	-6,5	-7,6	-4,3	3,1	-3,9	-7,5	-7,4	-0,5	5,3	-2,3	<i>c. Gross Domestic Investment</i>
Inversión bruta fija	-0,5	-3,4	-6,4	-7,1	-4,6	-7,2	-3,4	5,2	4,4	0,0	<i>Gross Fixed Investment</i>
i. Privada	-4,7	-5,6	-8,2	-5,0	-5,9	-5,6	-2,8	5,3	3,2	0,1	<i>i. Private</i>
ii. Pública	31,8	7,2	1,0	-12,8	0,6	-16,4	-6,0	5,0	7,8	-0,1	<i>ii. Public</i>
II. Exportaciones 2/	8,5	9,5	11,5	8,5	9,5	14,1	15,6	7,0	-0,5	8,5	<i>II. Exports 2/</i>
Menos:											<i>Less:</i>
III. Importaciones 2/	-2,0	-4,9	-0,8	-1,2	-2,2	0,4	4,4	4,1	7,1	4,0	<i>III. Imports 2/</i>
IV. PBI	4,6	3,9	4,7	3,1	4,0	2,3	2,6	2,9	2,2	2,5	<i>IV. GDP</i>
Nota: Demanda interna sin inventarios	3,5	1,5	1,0	-2,1	0,9	-1,1	0,8	3,3	4,0	1,8	<i>Note: Domestic demand without inventories</i>

**PRODUCTO BRUTO INTERNO POR TIPO DE GASTO (Millones de soles a precios de 2007) 1/
GROSS DOMESTIC PRODUCT BY TYPE OF EXPENDITURE (Millions of soles from 2007) 1/**

	2016					2017					
	I	II	III	IV	AÑO	I	II	III	IV	AÑO	
I. Demanda interna	118 358	124 013	124 139	127 093	493 603	116 944	123 820	126 621	132 508	499 893	<i>I. Domestic Demand</i>
a. Consumo privado	77 644	81 343	81 458	79 581	320 026	79 390	83 361	83 697	81 644	328 092	<i>a. Private Consumption</i>
b. Consumo público	13 286	14 095	13 848	17 609	58 839	12 173	13 995	14 222	19 362	59 751	<i>b. Public Consumption</i>
c. Inversión bruta interna	27 427	28 575	28 833	29 904	114 738	25 382	26 464	28 703	31 502	112 051	<i>c. Gross Domestic Investment</i>
Inversión bruta fija	26 726	27 271	28 101	32 566	114 664	24 805	26 343	29 572	33 984	114 704	<i>Gross Fixed Investment</i>
i. Privada	22 731	22 162	22 189	24 257	91 338	21 466	21 542	23 366	25 027	91 400	<i>i. Private</i>
ii. Pública	3 996	5 109	5 912	8 309	23 326	3 339	4 801	6 206	8 957	23 303	<i>ii. Public</i>
Variación de inventarios	701	1 304	732	-2 663	74	577	122	-870	-2 482	-2 653	<i>Change on Inventories</i>
II. Exportaciones 2/	29 837	30 904	34 867	36 875	132 483	34 058	35 712	37 321	36 687	143 778	<i>II. Exports 2/</i>
Menos:											<i>Less:</i>
III. Importaciones 2/	30 197	29 568	31 872	32 107	123 744	30 316	30 876	33 178	34 375	128 744	<i>III. Imports 2/</i>
IV. PBI	117 998	125 348	127 134	131 862	502 341	120 686	128 655	130 765	134 821	514 927	<i>IV. GDP</i>

1/ Preliminar. Actualizado con información al 15 de febrero de 2018 en la Nota N° 7 (22 de febrero de 2017).

2/ De bienes y servicios no financieros.

Fuente: Instituto Nacional de Estadística e Informática y BCRP

Elaboración: Gerencia de Información y Análisis Económico - Subgerencia de Estadísticas Macroeconómicas.

**PRODUCTO BRUTO INTERNO POR TIPO DE GASTO /
GROSS DOMESTIC PRODUCT BY TYPE OF EXPENDITURE**

(Millones de soles)^{1/} / (Millions of soles)^{1/}

	2 016					2 017					
	I	II	III	IV	AÑO	I	II	III	IV	AÑO	
I. Demanda interna	156 816	164 966	166 420	171 935	660 138	159 736	169 504	174 222	182 248	685 710	<i>I. Domestic Demand</i>
a. Consumo privado	103 692	109 328	110 085	108 607	431 712	109 698	115 552	116 500	113 244	454 995	<i>a. Private Consumption</i>
b. Consumo público	17 745	18 943	18 711	24 045	79 444	16 822	19 400	19 791	26 858	82 872	<i>b. Public Consumption</i>
c. Inversión bruta interna	35 379	36 696	37 624	39 283	148 982	33 216	34 551	37 931	42 146	147 844	<i>c. Gross Domestic Investment</i>
Inversión bruta fija	34 479	35 075	36 691	42 768	149 014	32 463	34 382	39 071	45 418	151 334	<i>Gross Fixed Investment</i>
i. Privada	29 131	28 172	28 597	31 378	117 278	27 864	27 775	30 393	32 767	118 800	<i>i. Private</i>
ii. Pública	5 348	6 903	8 094	11 390	31 736	4 598	6 607	8 678	12 650	32 534	<i>ii. Public</i>
Variación de inventarios	901	1 620	933	-3 485	-31	753	169	-1 140	-3 272	-3 490	<i>Change on Inventories</i>
II. Exportaciones 2/	31 959	32 800	38 602	42 721	146 082	39 578	40 314	44 204	46 321	170 417	<i>II. Exports 2/</i>
Menos:											<i>Less:</i>
III. Importaciones 2/	35 859	34 415	37 641	38 703	146 618	36 433	36 807	39 485	41 730	154 455	<i>III. Imports 2/</i>
IV. PBI	152 917	163 351	167 381	175 953	659 602	162 881	173 011	178 942	186 839	701 673	<i>IV. GDP</i>

**PRODUCTO BRUTO INTERNO POR TIPO DE GASTO (Como porcentaje del PBI nominal) 1/
GROSS DOMESTIC PRODUCT BY TYPE OF EXPENDITURE (As a percentage of GDP) 1/**

	2 016					2 017					
	I	II	III	IV	AÑO	I	II	III	IV	AÑO	
I. Demanda interna	102,6	101,0	99,4	97,7	100,1	98,1	98,0	97,4	97,5	97,7	<i>I. Domestic Demand</i>
a. Consumo privado	67,8	66,9	65,8	61,7	65,5	67,3	66,8	65,1	60,6	64,8	<i>a. Private Consumption</i>
b. Consumo público	11,6	11,6	11,2	13,7	12,0	10,3	11,2	11,1	14,4	11,8	<i>b. Public Consumption</i>
c. Inversión bruta interna	23,1	22,5	22,5	22,3	22,6	20,4	20,0	21,2	22,6	21,1	<i>c. Gross Domestic Investment</i>
Inversión bruta fija	22,5	21,5	21,9	24,3	22,6	19,9	19,9	21,8	24,3	21,6	<i>Gross Fixed Investment</i>
i. Privada	19,0	17,2	17,1	17,8	17,8	17,1	16,1	17,0	17,5	16,9	<i>i. Private</i>
ii. Pública	3,5	4,2	4,8	6,5	4,8	2,8	3,8	4,8	6,8	4,6	<i>ii. Public</i>
Variación de inventarios	0,6	1,0	0,6	-2,0	0,0	0,5	0,1	-0,6	-1,8	-0,5	<i>Change on Inventories</i>
II. Exportaciones 2/	20,9	20,1	23,1	24,3	22,1	24,3	23,3	24,7	24,8	24,3	<i>II. Exports 2/</i>
Menos:											<i>Less:</i>
III. Importaciones 2/	23,4	21,1	22,5	22,0	22,2	22,4	21,3	22,1	22,3	22,0	<i>III. Imports 2/</i>
IV. PBI	100,0	100,0	100,0	100,0	100,0	100,0	100,0	100,0	100,0	100,0	<i>IV. GDP</i>

1/ Preliminar. Del año 1980 a 1987, expresado en soles; del año 1988 a 1989, expresado en miles de soles; y del año 1990 en adelante, expresado en millones de soles.

1/ Preliminar. Actualizado con información al 15 de febrero de 2018 en la Nota N° 7 (22 de febrero de 2017).

2/ De bienes y servicios no financieros.

Fuente: Instituto Nacional de Estadística e Informática y BCRP

Elaboración: Gerencia de Información y Análisis Económico - Subgerencia de Estadísticas Macroeconómicas.

INGRESO NACIONAL DISPONIBLE
DISPOSABLE NATIONAL INCOME

(Año base 2007, Variaciones porcentuales anualizadas)^{1/ 2/} / (Base year 2007, Annual growth rates)^{1/ 2/}

	2016					2017					
	I	II	III	IV	AÑO	I	II	III	IV	AÑO	
Producto bruto interno	4.6	3.9	4.7	3.1	4.0	2.3	2.6	2.9	2.2	2.5	Gross domestic product
+ Renta de factores	-19,8	-48,0	-9,1	-27,7	-24,2	-22,0	7,3	-10,5	-38,0	-15,5	+ Investment income
Producto nacional bruto	3,9	2,4	4,5	2,3	3,2	1,2	3,1	2,5	0,7	1,9	Gross national product
Ingreso nacional bruto	2,1	1,1	5,1	3,7	3,0	3,2	4,0	4,4	3,4	3,8	Gross national income
+ Transferencias corrientes	40,8	15,6	-3,7	36,7	21,4	-11,4	-5,1	-1,5	-25,4	-11,9	+ Current transfers
Ingreso nacional disponible	2.7	1.3	4.9	4.3	3.3	2.9	3.8	4.3	2.7	3.4	Disposable national income
Exportaciones de bienes y servicios	8,5	9,5	11,5	8,5	9,5	14,1	15,6	7,0	-0,5	8,5	Exports of goods and services
Importaciones de bienes y servicios	-2,0	-4,9	-0,8	-1,2	-2,2	0,4	4,4	4,1	7,1	4,0	Imports of goods services
Absorción	0.0	-2.2	1.5	1.6	0.2	-0.8	0.9	3.4	4.8	2.2	Absorption

INGRESO NACIONAL DISPONIBLE (Millones de soles a precios de 2007) 1/
DISPOSABLE NATIONAL INCOME (Millions of soles of 2007) 1/

	2016					2017					
	I	II	III	IV	AÑO	I	II	III	IV	AÑO	
Producto bruto interno	117 998	125 348	127 134	131 862	502 341	120 686	128 655	130 765	134 821	514 927	Gross domestic product
+ Renta de factores	-6 006	-5 756	-6 070	-5 362	-23 195	-7 329	-5 338	-6 710	-7 402	-26 779	+ Investment income
Producto nacional bruto	111 992	119 592	121 063	126 499	479 146	113 357	123 317	124 055	127 419	488 148	Gross national product
+ Efecto términos de intercambio	-3 517	-3 204	-2 540	-1 759	-11 020	-1 396	-2 283	-311	1 561	-2 429	+ Terms of trade effect
Ingreso nacional bruto	108 475	116 388	118 523	124 740	468 126	111 961	121 034	123 744	128 979	485 719	Gross national income
+ Transferencias corrientes	2 605	2 274	2 202	2 942	10 023	2 308	2 159	2 168	2 194	8 829	+ Current transfers
Ingreso nacional disponible	111 080	118 662	120 725	127 682	478 149	114 270	123 193	125 912	131 173	494 548	Disposable national income
Exportaciones de bienes y servicios	29 837	30 904	34 867	36 875	132 483	34 058	35 712	37 321	36 687	143 778	Exports of goods and services
Importaciones de bienes y servicios	30 197	29 568	31 872	32 107	123 744	30 316	30 876	33 178	34 375	128 744	Imports of goods services
Absorción	111 439	117 327	117 731	122 914	469 411	110 528	118 357	121 768	128 861	479 514	Absorption

1/ Preliminar. Actualizado con información al 15 de febrero de 2018 en la Nota N° 7 (22 de febrero de 2017).

Fuente: Instituto Nacional de Estadística e Informática y BCRP

Elaboración: Gerencia de Información y Análisis Económico - Subgerencia de Estadísticas Macroeconómicas.

BALANZA DE PAGOS /
BALANCE OF PAYMENTS(Millones de US dólares) ^{1/} / (Millions of US dollars) ^{1/}

	2015					2016					2017					
	I	II	III	IV	AÑO	I	II	III	IV	AÑO	I	II	III	IV	AÑO	
I. BALANZA EN CUENTA CORRIENTE	-2 987	-2 318	-2 538	-1 326	-9 169	-2 425	-1 870	-1 244	235	-5 303	-1 113	-249	-459	-896	-2 716	I. CURRENT ACCOUNT BALANCE
1. Balanza comercial	-1 106	-1 062	-781	32	-2 916	-632	-39	750	1 808	1 888	1 172	1 306	1 764	2 024	6 266	1. Trade balance
a. Exportaciones FOB 2/	8 148	8 283	8 639	9 344	34 414	7 756	8 365	9 861	11 038	37 020	10 164	10 519	11 766	12 468	44 918	a. Exports FOB 2/
b. Importaciones FOB	-9 254	-9 345	-9 420	-9 312	-37 331	-8 387	-8 404	-9 111	-9 230	-35 132	-8 992	-9 213	-10 002	-10 444	-38 652	b. Imports FOB
2. Servicios	-578	-475	-437	-551	-2 040	-488	-436	-442	-609	-1 974	-201	-221	-298	-714	-1 434	2. Services
a. Exportaciones	1 484	1 541	1 658	1 553	6 236	1 517	1 528	1 712	1 555	6 312	1 883	1 841	1 861	1 810	7 394	a. Exports
b. Importaciones	-2 062	-2 016	-2 095	-2 103	-8 276	-2 004	-1 965	-2 153	-2 164	-8 287	-2 084	-2 062	-2 159	-2 524	-8 828	b. Imports
3. Renta de factores	-2 065	-1 581	-2 242	-1 656	-7 544	-2 305	-2 307	-2 436	-2 135	-9 184	-3 043	-2 239	-2 843	-3 135	-11 260	3. Investment income
a. Privado	-1 832	-1 486	-1 944	-1 551	-6 813	-2 018	-2 203	-2 093	-2 008	-8 322	-2 674	-2 173	-2 405	-3 059	-10 311	a. Private sector
b. Público	-233	-95	-298	-105	-731	-287	-104	-343	-128	-862	-369	-66	-439	-76	-949	b. Public sector
4. Transferencias corrientes	762	799	922	849	3 331	1 000	911	884	1 172	3 967	958	905	919	929	3 712	4. Current transfers
del cual: Remesas del exterior	628	667	715	716	2 725	672	721	745	747	2 884	710	766	784	791	3 051	of which: Workers' remittances
II. CUENTA FINANCIERA	2 737	264	2 798	3 656	9 454	1 722	160	3 363	1 174	6 418	1 087	702	2 104	39	3 932	II. FINANCIAL ACCOUNT
1. Sector privado	2 761	1 865	2 450	1 717	8 792	-214	725	1 680	1 518	3 709	515	-754	202	1 689	1 653	1. Private sector
a. Activos	-918	-97	-384	1 151	-247	-1 235	-295	250	314	-966	-959	-1 099	-761	-110	-2 929	a. Assets
b. Pasivos	3 678	1 962	2 833	565	9 039	1 021	1 020	1 430	1 205	4 675	1 474	346	963	1 799	4 582	b. Liabilities
2. Sector público	446	-926	2 520	1 071	3 110	1 693	-568	1 009	523	2 657	895	2 441	479	-582	3 233	2. Public sector
a. Activos	1	-201	-76	-198	-473	289	-291	-101	-85	-189	-87	-65	769	-15	601	a. Assets
b. Pasivos 3/	444	-726	2 595	1 269	3 583	1 404	-277	1 111	608	2 846	982	2 507	-290	-567	2 632	b. Liabilities 3/
3. Capitales de corto plazo	-470	-675	-2 172	868	-2 448	243	3	673	-867	52	-323	-986	1 423	-1 068	-954	3. Short-term capital
a. Activos	-1 090	-194	-2 475	872	-2 887	-65	-408	454	-286	-305	-575	-1 443	226	18	-1 773	a. Assets
b. Pasivos	621	-480	303	-4	439	308	411	219	-581	357	251	457	1 197	-1 086	819	b. Liabilities
III. FINANCIAMIENTO EXCEPCIONAL	0	0	0	0	0	0	0	0	0	0	0	0	0	0	0	III. EXCEPTIONAL FINANCING
IV. ERRORES Y OMISIONES NETOS	-192	654	1 445	-2 119	-212	233	-128	-77	-975	-946	655	-380	22	117	413	IV. NET ERRORS AND OMISSIONS
V. RESULTADO DE BALANZA DE PAGOS	-443	-1 400	1 705	211	73	-470	-1 838	2 042	434	168	629	73	1 667	-740	1 629	V. TOTAL
(V = I + II + III + IV) = (1-2)																(V = I + II + III + IV) = (1-2)
1. Variación del saldo de RIN	-985	-1 306	1 422	45	-823	-204	-1 717	2 011	111	201	802	114	1 759	-739	1 936	1. Change in Central Bank reserves
2. Efecto valuación 4/	-542	94	-282	-166	-896	265	121	-31	-324	32	173	41	91	1	307	2. Valuation changes 4/

1/ Preliminar. La información de este cuadro se ha actualizado en la Nota Semanal N° 7 (22 de febrero de 2018).

El calendario anual de publicación de estas estadísticas se presenta en la página vii de esta Nota.

2/ Incluye estimación de exportaciones de oro no registradas por Aduanas.

3/ Los bonos del gobierno emitidos en el exterior y en poder de residentes, se excluyen de los pasivos externos del sector público.

Los bonos del gobierno emitidos localmente, en poder de no residentes, se incluyen en los pasivos externos de este mismo sector.

4/ Incluye asignación DEGs por US\$ 822 millones en el III trimestre 2009.

Fuente: BCRP, Ministerio de Economía y Finanzas (MEF), Superintendencia de Banca, Seguros y AFP (SBS), Superintendencia Nacional de Administración Tributaria (Sunat), Ministerio de Comercio Exterior y Turismo (Mincetur), PROMPERU, Ministerio de Relaciones Exteriores, Cofide, ONP, FCR, Zofratca, Banco de la Nación, Cavali S.A. ICLV, Proinversión, Bank for International Settlements (BIS) y empresas.

Elaboración: Gerencia de Información y Análisis Económico - Subgerencia de Estadísticas Macroeconómicas.

BALANZA DE PAGOS /
BALANCE OF PAYMENTS(Porcentaje del PBI) ^{1/} / (Percentage of GDP) ^{1/}

	2015					2016					2017					
	I	II	III	IV	AÑO	I	II	III	IV	AÑO	I	II	III	IV	AÑO	
I. BALANZA EN CUENTA CORRIENTE	- 6,5	- 4,8	- 5,3	- 2,7	- 4,8	- 5,5	- 3,8	- 2,5	0,5	- 2,7	- 2,2	- 0,5	- 0,8	- 1,6	- 1,3	I. CURRENT ACCOUNT BALANCE
1. Balanza comercial	- 2,4	- 2,2	- 1,6	0,1	- 1,5	- 1,4	- 0,1	1,5	3,5	1,0	2,4	2,5	3,2	3,5	2,9	1. Trade balance
a. Exportaciones FOB 2/	17,7	17,0	17,9	18,9	17,9	17,5	17,0	19,7	21,3	18,9	20,5	19,8	21,3	21,6	20,9	a. Exports FOB 2/
b. Importaciones FOB	- 20,0	- 19,2	- 19,6	- 18,9	- 19,4	- 18,9	- 17,1	- 18,2	- 17,8	- 18,0	- 18,1	- 17,4	- 18,1	- 18,1	- 17,9	b. Imports FOB
2. Servicios	- 1,3	- 1,0	- 0,9	- 1,1	- 1,1	- 1,1	- 0,9	- 0,9	- 1,2	- 1,0	- 0,4	- 0,4	- 0,5	- 1,2	- 0,7	2. Services
a. Exportaciones	3,2	3,2	3,4	3,1	3,2	3,4	3,1	3,4	3,0	3,2	3,8	3,5	3,4	3,1	3,4	a. Exports
b. Importaciones	- 4,5	- 4,1	- 4,4	- 4,3	- 4,3	- 4,5	- 4,0	- 4,3	- 4,2	- 4,2	- 4,2	- 3,9	- 3,9	- 4,4	- 4,1	b. Imports
3. Renta de factores	- 4,5	- 3,2	- 4,7	- 3,4	- 3,9	- 5,2	- 4,7	- 4,9	- 4,1	- 4,7	- 6,1	- 4,2	- 5,2	- 5,4	- 5,2	3. Investment income
a. Privado	- 4,0	- 3,1	- 4,0	- 3,1	- 3,5	- 4,6	- 4,5	- 4,2	- 3,9	- 4,3	- 5,4	- 4,1	- 4,4	- 5,3	- 4,8	a. Private sector
b. Público	- 0,5	- 0,2	- 0,6	- 0,2	- 0,4	- 0,6	- 0,2	- 0,7	- 0,2	- 0,4	- 0,7	- 0,1	- 0,8	- 0,1	- 0,4	b. Public sector
4. Transferencias corrientes	1,7	1,6	1,9	1,7	1,7	2,3	1,8	1,8	2,3	2,0	1,9	1,7	1,7	1,6	1,7	4. Current transfers
del cual: Remesas del exterior	1,4	1,4	1,5	1,4	1,4	1,5	1,5	1,5	1,4	1,5	1,4	1,4	1,4	1,4	1,4	of which: Workers' remittances
II. CUENTA FINANCIERA	5,9	0,5	5,8	7,4	4,9	3,9	0,3	6,7	2,3	3,3	2,2	1,3	3,8	0,1	1,8	II. FINANCIAL ACCOUNT
1. Sector privado	6,0	3,8	5,1	3,5	4,6	- 0,5	1,5	3,3	2,9	1,9	1,0	- 1,4	0,4	2,9	0,8	1. Private sector
a. Activos	- 2,0	- 0,2	- 0,8	2,3	- 0,1	- 2,8	- 0,6	0,5	0,6	- 0,5	- 1,9	- 2,1	- 1,4	- 0,2	- 1,4	a. Assets
b. Pasivos	8,0	4,0	5,9	1,1	4,7	2,3	2,1	2,8	2,3	2,4	3,0	0,7	1,7	3,1	2,1	b. Liabilities
2. Sector público	1,0	- 1,9	5,2	2,2	1,6	3,8	- 1,2	2,0	1,0	1,4	1,8	4,6	0,9	- 1,0	1,5	2. Public sector
a. Activos	0,0	- 0,4	- 0,2	- 0,4	- 0,2	0,7	- 0,6	- 0,2	- 0,2	- 0,1	- 0,2	- 0,1	1,4	- 0,0	0,3	a. Assets
b. Pasivos 3/	1,0	- 1,5	5,4	2,6	1,9	3,2	- 0,6	2,2	1,2	1,5	2,0	4,7	- 0,5	- 1,0	1,2	b. Liabilities 3/
3. Capitales de corto plazo	- 1,0	- 1,4	- 4,5	1,8	- 1,3	0,5	0,0	1,3	- 1,7	0,0	- 0,7	- 1,9	2,6	- 1,9	- 0,4	3. Short-term capital
a. Activos	- 2,4	- 0,4	- 5,1	1,8	- 1,5	- 0,1	- 0,8	0,9	- 0,6	- 0,2	- 1,2	- 2,7	0,4	0,0	- 0,8	a. Assets
b. Pasivos	1,3	- 1,0	0,6	- 0,0	0,2	0,7	0,8	0,4	- 1,1	0,2	0,5	0,9	2,2	- 1,9	0,4	b. Liabilities
III. FINANCIAMIENTO EXCEPCIONAL	0,0	0,0	0,0	0,0	0,0	0,0	0,0	0,0	0,0	0,0	0,0	0,0	0,0	0,0	0,0	III. EXCEPTIONAL FINANCING
IV. ERRORES Y OMISIONES NETOS	- 0,4	1,3	3,0	- 4,3	- 0,1	0,5	- 0,3	- 0,2	- 1,9	- 0,5	1,3	- 0,7	0,0	0,2	0,2	IV. NET ERRORS AND OMISSIONS
V. RESULTADO DE BALANZA DE PAGOS	- 1,0	- 2,9	3,5	0,4	0,0	- 1,1	- 3,7	4,1	0,8	0,1	1,3	0,1	3,0	- 1,3	0,8	V. TOTAL
(V = I + II + III + IV) = (1-2)																
1. Variación del saldo de RIN	- 2,1	- 2,7	3,0	0,1	- 0,4	- 0,5	- 3,5	4,0	0,2	0,1	1,6	0,2	3,2	- 1,3	0,9	1. Change in Central Bank reserves
2. Efecto valuación 4/	- 1,2	0,2	- 0,6	- 0,3	- 0,5	0,6	0,2	- 0,1	- 0,6	0,0	0,3	0,1	0,2	0,0	0,1	2. Valuation changes 4/
Nota:																Note:
PBI (millones de US\$)	46 158	48 703	48 131	49 377	192 368	44 362	49 272	50 180	51 864	195 678	49 580	53 051	55 160	57 593	215 384	GDP (millions of US\$)

1/ Preliminar. La información de este cuadro se ha actualizado en la Nota Semanal N° 7 (22 de febrero de 2018).

El calendario anual de publicación de estas estadísticas se presenta en la página vii de esta Nota.

2/ Incluye estimación de exportaciones de oro no registradas por Aduanas.

3/ Los bonos del gobierno emitidos en el exterior y en poder de residentes se excluyen de los pasivos externos del sector público.

Los bonos del gobierno emitidos localmente, en poder de no residentes, se incluyen en los pasivos externos de este mismo sector.

4/ Incluye asignación DEGs por US\$ 822 millones en el III trimestre 2009.

Fuente: BCRP, Ministerio de Economía y Finanzas (MEF), Superintendencia de Banca, Seguros y AFP (SBS), Superintendencia Nacional de Administración Tributaria (Sunat), Ministerio de Comercio Exterior y Turismo (Mincetur), PROMPERÚ, Ministerio de Relaciones Exteriores, Cofide, ONP, FCR, Zofratca, Banco de la Nación, Cavali S.A. ICLV, Proinversión, Bank for International Settlements (BIS) y empresas.

Elaboración: Gerencia de Información y Análisis Económico - Subgerencia de Estadísticas Macroeconómicas.

BALANZA COMERCIAL /
TRADE BALANCE(Valores FOB en millones de US\$) ^{1/} / (FOB values in millions of US\$) ^{1/}

	2015					2016					2017					
	I	II	III	IV	AÑO	I	II	III	IV	AÑO	I	II	III	IV	AÑO	
1. EXPORTACIONES 2/	8 148	8 283	8 639	9 344	34 414	7 756	8 365	9 861	11 038	37 020	10 164	10 519	11 766	12 468	44 918	1. EXPORTS 2/
Productos tradicionales	5 373	5 770	6 010	6 279	23 432	5 258	5 932	7 135	7 812	26 137	7 466	7 790	8 739	9 129	33 124	<i>Traditional products</i>
Productos no tradicionales	2 754	2 491	2 607	3 042	10 895	2 478	2 410	2 702	3 193	10 782	2 664	2 702	2 996	3 302	11 663	<i>Non-traditional products</i>
Otros	20	22	22	24	88	20	23	24	33	100	34	28	32	37	130	<i>Other products</i>
2. IMPORTACIONES	9 254	9 345	9 420	9 312	37 331	8 387	8 404	9 111	9 230	35 132	8 992	9 213	10 002	10 444	38 652	2. IMPORTS
Bienes de consumo	2 118	2 026	2 326	2 284	8 754	2 044	1 962	2 320	2 288	8 614	2 088	2 258	2 502	2 486	9 334	<i>Consumer goods</i>
Insumos	3 998	4 105	4 040	3 768	15 911	3 479	3 633	4 019	4 009	15 140	4 330	4 258	4 484	4 878	17 950	<i>Raw materials and intermediate goods</i>
Bienes de capital	2 947	3 025	3 002	3 028	12 002	2 746	2 766	2 718	2 883	11 113	2 526	2 658	2 979	3 044	11 207	<i>Capital goods</i>
Otros bienes	190	189	52	232	664	119	42	54	50	264	47	40	38	36	161	<i>Other goods</i>
3. BALANZA COMERCIAL	-1 106	-1 062	-781	32	-2 916	-632	-39	750	1 808	1 888	1 172	1 306	1 764	2 024	6 266	3. TRADE BALANCE
Nota:																
Variación porcentual respecto a similar período del año anterior: 3/																
(Año 2007 = 100)																
Índice de precios de X	-13,6	-12,5	-18,5	-15,5	-15,0	-12,5	-9,0	0,9	7,3	-3,6	16,3	9,5	11,0	15,4	13,1	<i>Export Nominal Price Index</i>
Índice de precios de M	-8,5	-10,1	-10,3	-7,9	-9,2	-6,7	-4,4	-1,9	1,3	-3,0	7,2	5,0	3,9	5,4	5,4	<i>Import Nominal Price Index</i>
Términos de intercambio	-5,6	-2,7	-9,1	-8,3	-6,4	-6,3	-4,8	2,8	6,0	-0,7	8,5	4,3	6,9	9,5	7,3	<i>Terms of Trade</i>
Índice de volumen de X	-3,6	-0,3	2,2	11,8	2,4	8,8	10,9	13,2	10,1	11,6	12,7	14,8	7,5	-2,2	7,3	<i>Export Volume Index</i>
Índice de volumen de M	-0,7	0,3	-0,8	2,1	0,2	-2,9	-5,9	-1,4	-2,1	-3,0	0,0	4,4	5,7	7,4	4,4	<i>Import Volume Index</i>
Índice de valor de X	-16,7	-12,7	-16,6	-5,6	-12,9	-4,8	1,0	14,1	18,1	7,6	31,1	25,8	19,3	13,0	21,3	<i>Export Value Index</i>
Índice de valor de M	-9,1	-9,8	-11,0	-6,0	-9,0	-9,4	-10,1	-3,3	-0,9	-5,9	7,2	9,6	9,8	13,2	10,0	<i>Import Value Index</i>
Note:																
Year-to-Year % changes: 3/																
(Año 2007 = 100)																

1/ Preliminar. La información de este cuadro se ha actualizado en la Nota Semanal N° 7 (22 de febrero de 2018).

El calendario anual de publicación de estas estadísticas se presenta en la página vii de esta Nota.

2/ Incluye estimación de exportaciones de oro no registradas por Aduanas.

3/ Calculado a partir de un Índice de Precio de Laspeyres modificado con encadenamiento anual. X: Exportaciones; M: Importaciones.

Fuente: BCRP, Sunat, Zofratatna, Banco de la Nación y empresas.

Elaboración: Gerencia de Información y Análisis Económico - Subgerencia de Estadísticas Macroeconómicas.

EXPORTACIONES POR GRUPO DE PRODUCTOS /
EXPORTS

(Valores FOB en millones de US\$) ^{1/} / (FOB values in millions of US\$) ^{1/}

	2015					2016					2017					
	I	II	III	IV	AÑO	I	II	III	IV	AÑO	I	II	III	IV	AÑO	
1. Productos tradicionales	5 373	5 770	6 010	6 279	23 432	5 258	5 932	7 135	7 812	26 137	7 466	7 790	8 739	9 129	33 124	1. Traditional products
Pesqueros	176	439	519	323	1 457	369	270	449	181	1 269	617	544	555	72	1 788	Fishing
Agrícolas	47	86	287	304	723	91	71	329	386	878	102	82	278	358	820	Agricultural
Mineros 2/	4 499	4 628	4 688	5 135	18 950	4 441	5 130	5 804	6 402	21 777	5 954	6 448	7 108	7 648	27 159	Mineral 2/
Petróleo y gas natural	652	617	516	517	2 302	357	461	552	843	2 213	793	716	798	1 051	3 358	Petroleum and natural gas
2. Productos no tradicionales	2 754	2 491	2 607	3 042	10 895	2 478	2 410	2 702	3 193	10 782	2 664	2 702	2 996	3 302	11 663	2. Non-traditional products
Agropecuarios	1 054	885	1 018	1 451	4 409	1 035	946	1 144	1 576	4 702	1 084	1 108	1 308	1 614	5 114	Agriculture and livestock
Pesqueros	310	239	189	194	933	211	196	233	268	909	315	302	221	207	1 045	Fishing
Textiles	350	324	342	315	1 331	293	293	304	306	1 196	295	291	352	329	1 268	Textile
Maderas y papeles, y sus manufacturas	92	88	90	82	353	71	73	86	92	322	85	83	87	84	340	Timbers and papers, and its manufactures
Químicos	362	342	345	357	1 406	333	337	333	339	1 342	315	335	358	371	1 380	Chemical
Minerales no metálicos	169	175	170	185	698	156	151	160	172	640	128	135	157	166	586	Non-metallic minerals
Sidero-metalúrgicos y joyería	271	285	273	253	1 081	238	270	291	285	1 084	300	296	335	339	1 270	Basic metal industries and jewelry
Metal-mecánicos	112	114	143	163	533	105	111	114	116	445	110	117	134	150	511	Fabricated metal products and machinery
Otros 3/	35	37	38	41	151	35	32	38	38	143	32	33	44	41	150	Other products 3/
3. Otros 4/	20	22	22	24	88	20	23	24	33	100	34	28	32	37	130	3. Other products 4/
4. TOTAL EXPORTACIONES	8 148	8 283	8 639	9 344	34 414	7 756	8 365	9 861	11 038	37 020	10 164	10 519	11 766	12 468	44 918	4. TOTAL EXPORTS
Nota:																Note:
ESTRUCTURA PORCENTUAL (%)																IN PERCENT OF TOTAL (%)
Pesqueros	2,2	5,3	6,0	3,5	4,2	4,8	3,2	4,6	1,6	3,4	6,1	5,2	4,7	0,6	4,0	Fishing
Agrícolas	0,6	1,0	3,3	3,3	2,1	1,2	0,9	3,3	3,5	2,4	1,0	0,8	2,4	2,9	1,8	Agricultural products
Mineros	55,2	55,9	54,3	55,0	55,1	57,3	61,3	58,9	58,0	58,8	58,6	61,3	60,4	61,3	60,5	Mineral products
Petróleo y gas natural	8,0	7,4	6,0	5,5	6,7	4,6	5,5	5,6	7,6	6,0	7,8	6,8	6,8	8,4	7,5	Petroleum and natural gas
TRADICIONALES	66,0	69,6	69,6	67,3	68,1	67,9	70,9	72,4	70,7	70,6	73,5	74,1	74,3	73,2	73,8	TRADITIONAL PRODUCTS
NO TRADICIONALES	33,8	30,1	30,2	32,6	31,7	31,9	28,8	27,4	28,9	29,1	26,2	25,7	25,5	26,5	26,0	NON-TRADITIONAL PRODUCTS
OTROS	0,2	0,3	0,2	0,1	0,2	0,2	0,3	0,2	0,4	0,3	0,3	0,2	0,2	0,3	0,2	OTHER PRODUCTS
TOTAL	100,0	100,0	100,0	100,0	100,0	100,0	100,0	100,0	100,0	100,0	100,0	100,0	100,0	100,0	100,0	TOTAL

1/ Preliminar. La información de este cuadro se ha actualizado en la Nota Semanal N° 7 (22 de febrero de 2018).

El calendario anual de publicación de estas estadísticas se presenta en la página vii de esta Nota.

2/ Incluye estimación de exportaciones de oro no registradas por Aduanas.

3/ Incluye pieles y cueros y artesanías, principalmente.

4/ Comprende la venta de combustibles y alimentos a naves extranjeras y la reparación de bienes de capital.

Fuente: BCRP, Sunat y empresas.

Elaboración: Gerencia de Información y Análisis Económico - Subgerencia de Estadísticas Macroeconómicas.

**EXPORTACIONES DE PRODUCTOS TRADICIONALES /
TRADITIONAL EXPORTS**

 (Valores FOB en millones de US\$) ^{1/} / (FOB values in millions of US\$) ^{1/}

	2015					2016					2017					
	I	II	III	IV	AÑO	I	II	III	IV	AÑO	I	II	III	IV	AÑO	
PESQUEROS	176	439	519	323	1 457	369	270	449	181	1 269	617	544	555	72	1 788	FISHING
Harina de pescado	116	385	382	275	1 158	290	193	385	130	999	535	444	449	30	1 458	Fishmeal
Volumen (miles tm)	58	221	252	167	698	186	124	236	87	634	368	312	329	23	1 031	Volume (GD56 mt)
Precio (US\$/tm)	1 980	1 744	1 514	1 648	1 658	1 557	1 560	1 628	1 496	1 576	1 456	1 426	1 365	1 328	1 415	Price (US\$/mt)
Aceite de pescado	60	54	138	48	299	79	77	64	51	270	82	100	106	42	330	Fish oil
Volumen (miles tm)	21	21	62	15	119	28	26	24	17	95	34	56	62	18	171	Volume (thousand mt)
Precio (US\$/tm)	2 841	2 575	2 222	3 207	2 518	2 804	2 943	2 728	2 920	2 844	2 371	1 792	1 710	2 256	1 929	Price (US\$/mt)
AGRÍCOLAS	47	86	287	304	723	91	71	329	386	878	102	82	278	358	820	AGRICULTURAL PRODUCTS
Algodón	1	1	0	1	3	0	0	0	1	2	0	1	0	0	1	Cotton
Volumen (miles tm)	0	1	0	0	1	0	0	0	0	1	0	0	0	0	1	Volume (thousand mt)
Precio (US\$/tm)	2 583	2 347	2 178	2 524	2 415	2 849	1 825	1 837	1 665	1 889	1 590	2 120	2 005	4 230	1 911	Price (US\$/mt)
Azúcar	2	4	0	12	18	12	3	2	11	28	6	0	1	11	18	Sugar
Volumen (miles tm)	5	8	0	22	35	22	6	3	19	49	11	1	2	21	34	Volume (thousand mt)
Precio (US\$/tm)	488	473	733	542	519	546	587	668	592	575	581	670	526	503	532	Price (US\$/mt)
Café	29	65	258	262	614	64	51	307	338	761	72	68	267	300	707	Coffee
Volumen (miles tm)	7	19	77	81	185	24	18	97	102	240	25	25	91	104	245	Volume (thousand mt)
Precio (US\$/tm)	3 988	3 324	3 347	3 230	3 319	2 722	2 794	3 179	3 316	3 163	2 883	2 765	2 942	2 869	2 887	Price (US\$/mt)
Resto de agrícolas 2/	15	16	28	29	87	15	17	20	36	88	23	13	9	47	93	Other agricultural products 2/
MINEROS	4 499	4 628	4 688	5 135	18 950	4 441	5 130	5 804	6 402	21 777	5 954	6 448	7 108	7 648	27 159	MINERAL PRODUCTS
Cobre	1 729	1 952	2 065	2 421	8 168	1 926	2 351	2 621	3 273	10 171	3 047	3 200	3 522	4 004	13 773	Copper
Volumen (miles tm)	352	384	443	577	1 757	496	593	652	752	2 493	600	667	663	679	2 609	Volume (thousand mt)
Precio (¢US\$/lb.)	223	230	211	190	211	176	180	182	197	185	230	218	241	268	239	Price (¢US\$/lb.)
Estaño	101	82	73	87	342	71	81	86	105	344	90	96	97	87	370	Tin
Volumen (miles tm)	5	5	5	5	20	5	5	5	5	19	5	5	5	4	19	Volume (thousand mt)
Precio (¢US\$/lb.)	872	754	726	724	771	691	768	822	931	806	906	894	904	891	899	Price (¢US\$/lb.)
Hierro	103	100	69	77	350	70	99	79	96	344	97	128	110	92	427	Iron
Volumen (millones tm)	3	3	2	3	12	3	3	2	3	11	2	4	3	3	11	Volume (million mt)
Precio (US\$/tm)	34	32	31	24	30	24	30	34	37	31	45	34	39	33	37	Price (US\$/mt)
Oro 3/	1 655	1 629	1 646	1 720	6 651	1 648	1 862	2 026	1 850	7 386	1 764	1 967	2 216	2 031	7 979	Gold 3/
Volumen (miles oz.tr.)	1 359	1 366	1 464	1 556	5 744	1 394	1 475	1 518	1 459	5 915	1 447	1 564	1 732	1 593	6 336	Volume (thousand oz.T)
Precio (US\$/oz.tr.)	1 219	1 193	1 125	1 106	1 158	1 182	1 262	1 335	1 210	1 249	1 219	1 257	1 280	1 275	1 259	Price (US\$/oz.T)
Plata refinada	34	36	33	34	138	26	29	35	30	120	27	29	29	33	118	Silver (refined)
Volumen (millones oz.tr.)	2	2	2	2	9	2	2	2	2	7	2	2	2	2	7	Volume (million oz.T)
Precio (US\$/oz.tr.)	16	16	15	15	15	15	16	19	18	17	17	17	17	17	17	Price (US\$/oz.T)
Plomo 4/	407	378	350	414	1 548	354	342	483	479	1 658	335	403	480	489	1 707	Lead 4/
Volumen (miles tm)	240	212	222	265	938	216	206	264	256	942	171	214	238	234	856	Volume (thousand mt)
Precio (¢US\$/lb.)	77	81	71	71	75	74	75	83	85	80	89	85	91	95	90	Price (¢US\$/lb.)
Zinc	384	386	398	339	1 508	300	304	381	481	1 465	515	540	545	777	2 376	Zinc
Volumen (miles tm)	287	282	319	330	1 217	275	249	274	315	1 114	303	303	278	356	1 240	Volume (thousand mt)
Precio (¢US\$/lb.)	61	62	56	47	56	49	55	63	69	60	77	81	89	99	87	Price (¢US\$/lb.)
Molibdeno 5/	80	53	46	41	220	44	60	91	78	273	70	78	97	118	363	Molybdenum 5/
Volumen (miles tm)	5	4	4	5	18	5	6	7	7	24	5	5	7	8	25	Volume (thousand mt)
Precio (¢US\$/lb.)	719	653	504	378	561	398	486	571	537	507	601	705	626	682	654	Price (¢US\$/lb.)
Resto de mineros 6/	5	12	8	3	27	2	2	3	8	15	9	7	13	15	44	Other mineral products 6/
PETRÓLEO Y GAS NATURAL	652	617	516	517	2 302	357	461	552	843	2 213	793	716	798	1 051	3 358	PETROLEUM AND NATURAL GAS
Petróleo crudo y derivados	503	525	435	390	1 853	291	376	428	594	1 689	593	574	644	774	2 586	Petroleum and derivatives
Volumen (millones bs.)	10	9	9	9	37	9	9	10	12	40	12	13	13	13	50	Volume (million bbl)
Precio (US\$/b)	53	60	47	41	50	33	41	42	48	42	50	45	51	60	52	Price (US\$/bbl)
Gas natural	149	92	81	127	449	66	85	123	249	523	200	141	154	277	772	Natural gas
Volumen (miles m3)	2 288	1 840	1 487	2 478	8 093	1 682	2 375	2 619	2 913	9 589	2 381	2 207	2 146	2 488	9 222	Volume (thousand m3)
Precio (US\$/m3)	65	50	55	51	55	39	36	47	85	55	84	64	72	111	84	Price (US\$/m3)
PRODUCTOS TRADICIONALES	5 373	5 770	6 010	6 279	23 432	5 258	5 932	7 135	7 812	26 137	7 466	7 790	8 739	9 129	33 124	TRADITIONAL PRODUCTS

1/ Preliminar. La información de este cuadro se ha actualizado en la Nota Semanal N° 7 (22 de febrero de 2018).

El calendario anual de publicación de estas estadísticas se presenta en la página vii de esta Nota.

2/ Comprende hoja de coca y derivados, melazas, lanas y pieles.

3/ Incluye estimación de exportaciones de oro no registradas por Aduanas.

4/ Incluye contenido de plata.

5/ Las exportaciones de molibdeno para los años anteriores a 1993 son incluidas en resto de mineros.

6/ Incluye bismuto y tungsteno, principalmente.

Fuente: BCRP y Sunat.

Elaboración: Gerencia de Información y Análisis Económico - Subgerencia de Estadísticas Macroeconómicas.

**EXPORTACIONES DE PRODUCTOS NO TRADICIONALES /
NON - TRADITIONAL EXPORTS**

 (Valores FOB en millones de US\$) ^{1/} / (FOB values in millions of US\$) ^{1/}

	2015					2016					2017					
	I	II	III	IV	AÑO	I	II	III	IV	AÑO	I	II	III	IV	AÑO	
AGROPECUARIOS	1 054	885	1 018	1 451	4 409	1 035	946	1 144	1 576	4 702	1 084	1 108	1 308	1 614	5 114	AGRICULTURE AND LIVESTOCK
Legumbres	222	203	314	404	1 143	216	196	319	421	1 151	210	176	322	415	1 124	Vegetables
Frutas	536	348	331	688	1 902	529	421	422	772	2 144	550	576	588	796	2 510	Fruits
Productos vegetales diversos	94	101	86	93	374	89	100	104	120	413	121	136	119	142	518	Other vegetables
Cereales y sus preparaciones	66	77	79	74	296	60	70	81	75	286	61	73	84	84	302	Cereal and its preparations
Té, café, cacao y esencias	66	81	131	114	393	72	91	144	109	415	73	71	123	101	368	Tea, coffee, cacao and
Resto	70	76	77	78	302	70	69	74	79	293	70	76	71	76	293	Other
PESQUEROS	310	239	189	194	933	211	196	233	268	909	315	302	221	207	1 045	FISHING
Crustáceos y moluscos congelados	139	117	91	91	439	84	103	126	140	453	147	158	117	103	525	Frozen crustaceans and molluscs
Pescado congelado	79	34	22	38	174	78	43	35	53	209	86	52	31	60	229	Frozen fish
Preparaciones y conservas	74	69	60	46	249	33	36	61	64	194	69	78	59	33	239	Preparations and canned food
Pescado seco	10	10	9	12	40	13	12	6	7	37	7	8	9	9	33	Fish
Resto	8	9	7	8	31	4	3	4	5	16	5	6	5	2	18	Other
TEXTILES	350	324	342	315	1 331	293	293	304	306	1 196	295	291	352	329	1 268	TEXTILE
Prendas de vestir y otras confecciones	234	217	245	232	928	213	206	221	232	872	214	197	253	236	901	Clothes and other garments
Tejidos	52	47	45	38	182	37	37	39	35	149	36	40	42	37	154	Fabrics
Fibras textiles	31	26	21	17	95	17	21	18	16	71	24	30	30	32	116	Textile fibers
Hilados	33	34	31	27	126	26	29	26	23	104	21	24	27	25	98	Yarns
MADERAS Y PAPELES, Y SUS MANUFACTURAS 2/	92	88	90	82	353	71	73	86	92	322	85	83	87	84	340	TIMBERS AND PAPERS, AND ITS MANUFACTURES 2/
Madera en bruto o en láminas	32	30	30	28	120	23	25	25	28	102	24	24	24	26	98	Timber
Artículos impresos	13	12	16	15	56	13	12	16	14	55	14	12	14	13	53	Printed materials
Manufacturas de papel y cartón	39	37	36	32	144	27	27	37	40	132	41	40	41	38	161	Manufacturings of paper and card board
Manufacturas de madera	7	8	5	5	25	5	6	6	6	23	4	4	4	6	18	Timber manufacturing
Muebles de madera, y sus partes	2	1	2	2	6	1	1	1	1	4	1	1	1	1	4	Wooden furniture
Resto	0	0	1	1	2	0	1	1	3	5	2	2	2	1	6	Other
QUÍMICOS	362	342	345	357	1 406	333	337	333	339	1 342	315	335	358	371	1 380	CHEMICAL
Productos químicos orgánicos e inorgánicos	87	76	89	94	346	82	79	88	95	344	78	80	98	105	361	Organic and inorganic chemicals
Artículos manufacturados de plástico	42	40	33	39	154	35	37	33	40	146	35	36	34	42	148	Plastic manufacturing
Materias tintóreas, curtiembres y colorantes	31	30	29	38	128	43	42	40	37	162	38	42	41	42	163	Dyeing, tanning and coloring products
Manufacturas de caucho	21	19	18	18	77	18	19	18	15	70	18	20	17	18	74	Rubber manufacturing
Aceites esenciales, prod.de tocador y tensoactivos	45	48	45	40	178	36	43	34	36	149	35	41	33	30	139	Essential oils, toiletries
Resto	136	129	131	127	523	118	116	121	115	470	110	117	134	133	494	Other
MINERALES NO METÁLICOS	169	175	170	185	698	156	151	160	172	640	128	135	157	166	586	NON-METALLIC MINERALS
Cemento y materiales de construcción	48	48	41	41	178	38	38	40	43	159	34	42	44	46	166	Cement and construction material
Abonos y minerales, en bruto	86	97	104	111	398	86	82	84	85	337	50	49	65	87	251	Fertilizers and minerals gross
Vidrio y artículos de vidrio	19	18	18	21	77	27	25	30	33	114	35	30	34	19	119	Glass and manufactures
Artículos de cerámica	1	1	1	1	4	1	1	1	1	3	1	1	2	1	5	Ceramic products
Resto	15	11	5	11	41	5	6	6	11	27	8	13	12	12	45	Other
SIDERO-METALÚRGICOS Y JOYERÍA 3/	271	285	273	253	1 081	238	270	291	285	1 084	300	296	335	339	1 270	BASIC METAL INDUSTRIES AND JEWELRY 3/
Productos de cobre	96	99	84	81	360	71	63	69	75	277	82	69	91	94	335	Copper products
Productos de zinc	70	65	54	48	236	55	65	81	82	284	94	89	111	109	403	Zinc products
Productos de hierro	29	34	43	37	143	30	32	43	33	138	39	40	34	38	151	Iron products
Manufacturas de metales comunes	18	22	22	24	86	23	20	21	23	87	28	28	25	24	104	Common metals manufacturing
Desperdicios y desechos no ferrosos	4	3	2	2	11	2	3	4	3	13	4	4	5	5	17	Non ferrous waste
Productos de plomo	2	2	6	1	10	1	2	2	2	7	3	3	3	4	14	Lead products
Productos de plata	25	32	37	32	126	34	52	41	33	161	22	27	22	22	95	Silver products
Artículos de joyería	21	20	21	21	83	18	26	24	26	94	22	27	37	37	123	Jewelry
Resto	7	7	6	7	26	5	6	6	6	23	6	8	8	7	29	Other
METAL-MECÁNICOS	112	114	143	163	533	105	111	114	116	445	110	117	134	150	511	FABRICATED METAL PRODUCTS AND MACHINERY
Vehículos de carretera	8	6	7	30	50	9	10	7	10	36	3	5	11	24	43	On-road vehicles
Maquinaria y equipo industrial, y sus partes	21	17	18	27	82	19	17	28	21	86	19	17	25	24	85	Industrial machinery, equipment and its parts
Maquinas y aparatos eléctricos, y sus partes	9	10	11	12	43	10	13	12	8	44	10	12	14	15	51	Electrical appliances, machinery and its parts
Artículos manufacturados de hierro o acero	6	6	7	8	28	6	7	5	6	23	7	7	7	6	27	Iron and steel manufactured articles
Máquinas de oficina y para procesar datos	3	3	3	3	11	3	5	3	2	13	2	2	3	3	10	Office and data processing machines
Equipo de uso doméstico	0	0	1	1	2	0	0	0	0	1	0	0	0	0	2	Domestic equipment
Maquinaria y equipo de ing. civil, y sus partes	19	24	16	29	86	19	16	19	13	66	22	22	22	22	89	Machinery and equipment for civil engineering
Maquinaria y equipo generadores de fuerza	12	11	26	15	64	10	9	8	9	36	9	13	10	10	42	Force generating machinery and equipment
Enseres domésticos de metales comunes	2	2	2	2	9	2	1	1	2	6	2	2	3	3	10	Domestic articles of common metals
Resto	33	35	51	38	156	26	33	30	46	135	36	35	38	44	153	Other
OTROS 4/	35	37	38	41	151	35	32	38	38	143	32	33	44	41	150	OTHER PRODUCTS 4/
PRODUCTOS NO TRADICIONALES	2 754	2 491	2 607	3 042	10 895	2 478	2 410	2 702	3 193	10 782	2 664	2 702	2 996	3 302	11 663	NON-TRADITIONAL PRODUCTS

1/ Preliminar. La información de este cuadro se ha actualizado en la Nota Semanal N° 7 (22 de febrero de 2018).

El calendario anual de publicación de estas estadísticas se presenta en la página vii de esta Nota.

2/ Para los años 1980 a 1984 estos productos están incluidos en otros productos no tradicionales.

3/ Para los años 1980 a 1984 no incluye los productos de joyería, los que están incluidos en otros productos no tradicionales.

4/ Para los años 1980 a 1984 incluye artículos de joyería de oro y plata, maderas y papeles. Para los años siguientes incluye pieles y cueros y artesanías, principalmente.

Fuente: BCRP y Sunat.

Elaboración: Gerencia de Información y Análisis Económico - Subgerencia de Estadísticas Macroeconómicas.

IMPORTACIONES SEGÚN USO O DESTINO ECONÓMICO / IMPORTS

(Valores FOB en millones de US\$) ^{1/} / (FOB values in millions of US\$) ^{1/}

	2015					2016					2017					
	I	II	III	IV	AÑO	I	II	III	IV	AÑO	I	II	III	IV	AÑO	
1. BIENES DE CONSUMO	2 118	2 026	2 326	2 284	8 754	2 044	1 962	2 320	2 288	8 614	2 088	2 258	2 502	2 486	9 334	1. CONSUMER GOODS
No duraderos	1 163	1 021	1 300	1 247	4 731	1 160	1 034	1 246	1 198	4 638	1 179	1 235	1 396	1 343	5 153	Non-durable
Duraderos	955	1 005	1 026	1 037	4 023	884	928	1 074	1 090	3 976	909	1 023	1 106	1 143	4 182	Durable
2. INSUMOS	3 998	4 105	4 040	3 768	15 911	3 479	3 633	4 019	4 009	15 140	4 330	4 258	4 484	4 878	17 950	2. RAW MATERIALS AND INTERMEDIATE GOODS
Combustibles, lubricantes y conexos	823	1 051	919	878	3 671	723	899	1 009	1 187	3 819	1 266	1 158	1 348	1 585	5 357	Fuels
Materias primas para la agricultura	318	316	316	286	1 236	257	257	363	336	1 213	320	335	339	472	1 466	For agriculture
Materias primas para la industria	2 857	2 738	2 805	2 604	11 003	2 499	2 477	2 647	2 485	10 108	2 744	2 764	2 797	2 822	11 126	For industry
3. BIENES DE CAPITAL	2 947	3 025	3 002	3 028	12 002	2 746	2 766	2 718	2 883	11 113	2 526	2 658	2 979	3 044	11 207	3. CAPITAL GOODS
Materiales de construcción	345	380	365	331	1 421	342	262	255	254	1 112	260	279	285	239	1 062	Building materials
Para la agricultura	34	47	40	40	160	38	37	36	34	144	33	39	35	36	143	For agriculture
Para la industria	2 005	1 964	1 864	2 008	7 842	1 783	1 854	1 738	1 893	7 268	1 682	1 703	1 942	1 957	7 284	For industry
Equipos de transporte	563	634	733	649	2 579	583	614	689	702	2 588	551	636	718	813	2 719	Transportation equipment
4. OTROS BIENES 2/	190	189	52	232	664	119	42	54	50	264	47	40	38	36	161	4. OTHER GOODS 2/
5. TOTAL IMPORTACIONES	9 254	9 345	9 420	9 312	37 331	8 387	8 404	9 111	9 230	35 132	8 992	9 213	10 002	10 444	38 652	5. TOTAL IMPORTS
Nota:																Note:
Admisión temporal	77	97	86	105	364	72	53	38	52	216	84	69	107	126	386	Temporary admission
Zonas francas 3/	49	44	48	65	207	44	48	58	63	212	43	50	53	66	212	Free zone 3/
Principales alimentos 4/	637	532	593	474	2 236	554	487	650	476	2 166	667	660	649	577	2 553	Foodstuff 4/
Trigo	125	125	131	105	486	93	110	98	90	391	116	122	118	123	479	Wheat
Maíz y/o sorgo	203	91	123	69	485	157	124	163	81	524	181	137	143	92	553	Corn and/or sorghum
Arroz	35	27	40	31	134	30	32	49	41	152	40	45	64	62	211	Rice
Azúcar 5/	17	30	50	44	141	42	30	52	40	163	70	87	76	25	258	Sugar 5/
Lácteos	51	26	31	16	124	73	12	12	11	108	30	53	33	25	141	Dairy products
Soya	186	215	196	194	791	146	164	264	197	771	214	202	197	232	845	Soybean
Carnes	19	18	22	15	74	14	16	13	15	58	16	15	18	17	66	Meat

1/ Preliminar. La información de este cuadro se ha actualizado en la Nota Semanal N° 7 (22 de febrero de 2018).

El calendario anual de publicación de estas estadísticas se presenta en la página vii de esta Nota.

2/ Comprende la donación de bienes, la compra de combustibles y alimentos de naves peruanas y la reparación de bienes de capital en el exterior así como los demás bienes no considerados según el clasificador utilizado.

3/ Importaciones ingresadas a la Zona Franca de Tacna (Zofratacna).

4/ Excluye donaciones de alimentos.

5/ Incluye azúcar de caña en bruto sin refinar, clasificada en insumos.

Fuente: BCRP, Sunat, Zofratacna y Banco de la Nación.

Elaboración: Gerencia de Información y Análisis Económico - Subgerencia de Estadísticas Macroeconómicas.

SERVICIOS /
SERVICES(Millones de US dólares) ^{1/} / (Millions of US dollars) ^{1/}

	2015					2016					2017					
	I	II	III	IV	AÑO	I	II	III	IV	AÑO	I	II	III	IV	AÑO	
I. TRANSPORTES	-358	-372	-343	-331	-1 404	-294	-294	-332	-320	-1 240	-296	-296	-313	-375	-1 280	I. TRANSPORTATION
1. Crédito	342	330	359	345	1 376	327	310	360	338	1 335	355	343	385	400	1 483	1. Credit
2. Débito	-700	-702	-702	-676	-2 780	-621	-604	-692	-658	-2 575	-651	-639	-698	-775	-2 763	2. Debit
a. Fletes	-516	-499	-488	-461	-1 964	-429	-413	-477	-450	-1 768	-443	-443	-491	-490	-1 868	a. Freight
Crédito	8	8	7	8	31	8	2	4	4	18	5	4	5	26	40	Credit
Débito	-525	-507	-495	-469	-1 995	-437	-415	-481	-454	-1 786	-448	-447	-496	-516	-1 908	Debit
b. Pasajeros	64	35	46	27	171	45	27	44	27	143	41	37	68	16	161	b. Passengers
Crédito	212	197	220	202	831	197	185	221	199	802	211	196	234	221	863	Credit
Débito	-148	-163	-175	-175	-660	-152	-158	-176	-172	-658	-171	-159	-166	-205	-702	Debit
c. Otros 2/	94	92	100	104	390	90	92	100	102	384	106	110	111	100	426	c. Other 2/
Crédito	122	124	132	136	514	122	123	135	135	515	139	142	146	153	580	Credit
Débito	-28	-32	-32	-32	-124	-32	-31	-35	-32	-131	-33	-32	-35	-53	-153	Debit
II. VIAJES	323	383	413	323	1 442	312	392	447	321	1 472	276	406	466	348	1 496	II. TRAVEL
1. Crédito	788	809	879	833	3 309	818	846	949	888	3 501	827	914	1 012	957	3 710	1. Credit
2. Débito	-465	-426	-466	-510	-1 867	-506	-454	-502	-567	-2 029	-552	-507	-547	-609	-2 214	2. Debit
III. COMUNICACIONES	-51	-59	-66	-71	-246	-62	-52	-66	-70	-249	-50	-58	-56	-60	-225	III. COMMUNICATIONS
1. Crédito	27	26	24	25	101	23	25	23	21	92	24	25	26	28	103	1. Credit
2. Débito	-78	-84	-90	-96	-348	-85	-77	-88	-91	-341	-75	-83	-82	-87	-328	2. Debit
IV. SEGUROS Y REASEGUROS	-117	-77	-94	-104	-392	-82	-86	-78	-161	-406	217	102	-8	-101	210	IV. INSURANCE AND REINSURANCE
1. Crédito	133	172	195	135	636	146	147	175	100	568	453	342	217	190	1 201	1. Credit
2. Débito	-250	-249	-289	-240	-1 028	-228	-233	-253	-261	-975	-236	-240	-225	-291	-991	2. Debit
V. OTROS 3/	-376	-349	-347	-368	-1 440	-362	-396	-413	-380	-1 551	-347	-375	-386	-526	-1 634	V. OTHER 3/
1. Crédito	194	205	201	214	814	202	200	206	208	816	223	217	221	236	897	1. Credit
2. Débito	-569	-554	-548	-582	-2 254	-564	-597	-619	-588	-2 367	-570	-592	-607	-762	-2 532	2. Debit
VI. TOTAL SERVICIOS	-578	-475	-437	-551	-2 040	-488	-436	-442	-609	-1 974	-201	-221	-298	-714	-1 434	VI. SERVICES
1. Crédito	1 484	1 541	1 658	1 553	6 236	1 517	1 528	1 712	1 555	6 312	1 883	1 841	1 861	1 810	7 394	1. Credit
2. Débito	-2 062	-2 016	-2 095	-2 103	-8 276	-2 004	-1 965	-2 153	-2 164	-8 287	-2 084	-2 062	-2 159	-2 524	-8 828	2. Debit

1/ Preliminar. La información de este cuadro se ha actualizado en la Nota Semanal N° 7 (22 de febrero de 2018).

El calendario anual de publicación de estas estadísticas se presenta en la página vii de esta Nota.

2/ Comprende gastos portuarios de naves y aeronaves y comisiones de transportes, principalmente.

3/ Comprende servicios de gobierno, financieros, de informática, regalías, alquiler de equipo y servicios empresariales, entre otros.

Fuente: BCRP, SBS, Sunat, Mincetur, PROMPERÚ, Ministerio de Relaciones Exteriores y empresas.

Elaboración: Gerencia de Información y Análisis Económico - Subgerencia de Estadísticas Macroeconómicas.

**RENDA DE FACTORES /
INVESTMENT INCOME**

 (Millones de US dólares) ^{1/} / (Millions of US dollars) ^{1/}

	2015					2016					2017					
	I	II	III	IV	AÑO	I	II	III	IV	AÑO	I	II	III	IV	AÑO	
I. INGRESOS	292	257	218	246	1 013	266	271	275	272	1 084	366	359	412	435	1 571	I. CREDITS
1. Privados	138	138	134	132	542	144	144	164	168	621	184	208	236	259	888	1. Private sector
2. Públicos	154	119	84	114	471	122	126	111	104	463	181	151	176	176	684	2. Public sector
II. EGRESOS	2 357	1 837	2 461	1 902	8 557	2 571	2 577	2 711	2 408	10 268	3 409	2 598	3 256	3 569	12 831	II. DEBITS
1. Privados	1 970	1 624	2 078	1 683	7 355	2 163	2 347	2 257	2 176	8 943	2 859	2 381	2 641	3 318	11 198	1. Private sector
Utilidades 2/	1 600	1 266	1 682	1 264	5 813	1 696	1 926	1 861	1 785	7 267	2 437	1 869	2 194	2 797	9 297	Profits 2/
Intereses	370	358	396	419	1 542	467	421	396	391	1 675	422	512	447	520	1 902	Interest obligations
· Por préstamos de largo plazo	169	159	196	217	741	259	217	193	189	858	223	305	221	290	1 039	· Long-term loans
· Por bonos	172	172	168	166	679	164	164	164	162	654	160	164	176	181	681	· Bonds
· De corto plazo 3/	28	27	32	36	122	44	40	39	39	163	40	44	50	49	182	· Short-term 3/
2. Públicos	387	214	382	219	1 202	409	230	454	232	1 325	550	217	615	251	1 633	2. Public sector interest
Intereses por préstamos de largo plazo	51	45	56	48	200	56	54	61	53	224	64	57	71	44	236	Long-term loans
Intereses por bonos	336	168	326	171	1 002	353	177	393	179	1 101	486	160	544	207	1 397	Bonds
Intereses por pasivos del BCRP 4/	0	0	0	0	0	0	0	0	0	0	0	0	0	0	0	BCRP 4/
III. TOTAL RENTA DE FACTORES (I-II)	-2 065	-1 581	-2 242	-1 656	-7 544	-2 305	-2 307	-2 436	-2 135	-9 184	-3 043	-2 239	-2 843	-3 135	-11 260	III. INCOME BALANCE (I-II)
1. Privados	-1 832	-1 486	-1 944	-1 551	-6 813	-2 018	-2 203	-2 093	-2 008	-8 322	-2 674	-2 173	-2 405	-3 059	-10 311	1. Private sector
2. Públicos	-233	-95	-298	-105	-731	-287	-104	-343	-128	-862	-369	-66	-439	-76	-949	2. Public sector

1/ Preliminar. La información de este cuadro se ha actualizado en la Nota Semanal N° 7 (22 de febrero de 2018).

El calendario anual de publicación de estas estadísticas se presenta en la página vii de esta Nota.

2/ Utilidades o pérdidas devengadas en el periodo. Incluye las utilidades y dividendos remesados al exterior más las ganancias no distribuidas.

3/ Incluye intereses de las empresas públicas no financieras y por obligaciones en moneda nacional con no residentes.

4/ Comprende intereses por deudas de corto y largo plazo.

Fuente: BCRP, MEF, Cofide, ONP y empresas.

Elaboración: Gerencia de Información y Análisis Económico - Subgerencia de Estadísticas Macroeconómicas.

**CUENTA FINANCIERA DEL SECTOR PRIVADO /
PRIVATE SECTOR LONG-TERM CAPITAL FLOWS**
(Millones de US dólares) ^{1/} / (Millions of US dollars) ^{1/}

	2015					2016					2017					
	I	II	III	IV	AÑO	I	II	III	IV	AÑO	I	II	III	IV	AÑO	
1. ACTIVOS	-918	-97	-384	1 151	-247	-1 235	-295	250	314	-966	-959	-1 099	-761	-110	-2 929	1. ASSETS
Inversión directa en el extranjero	-576	-44	-779	1 272	-127	-204	-68	64	-94	-303	22	-663	78	301	-262	<i>Direct investment abroad</i>
Inversión de cartera en el exterior 2/	-342	-53	396	-120	-120	-1 030	-227	187	408	-662	-980	-436	-839	-410	-2 667	<i>Portfolio investment 2/</i>
2. PASIVOS	3 678	1 962	2 833	565	9 039	1 021	1 020	1 430	1 205	4 675	1 474	346	963	1 799	4 582	2. LIABILITIES
Inversión directa extranjera en el país	3 735	1 747	2 489	300	8 272	1 276	1 886	2 015	1 686	6 863	2 342	334	1 372	2 721	6 769	<i>Direct investment</i>
a. Reinversión	1 018	543	1 180	256	2 997	1 125	876	1 136	1 035	4 172	1 822	537	1 537	1 617	5 513	<i>a. Reinvestment</i>
b. Aportes y otras operaciones de capital 3/	1 438	360	1 292	1 080	4 170	418	1 464	172	159	2 213	580	264	238	901	1 984	<i>b. Equity capital 3/</i>
c. Préstamos netos con matriz	1 279	843	18	-1 035	1 105	-267	-454	706	492	477	-60	-467	-403	203	-727	<i>c. Net liabilities to affiliated enterprises</i>
Inversión extranjera de cartera en el país	102	-383	-13	-302	-596	46	-303	-240	2	-495	54	515	945	205	1 719	<i>Portfolio investment</i>
a. Participaciones de capital 4/	-5	1	-33	-24	-60	13	-186	-46	-87	-307	26	-17	-18	-163	-172	<i>a. Equity securities 4/</i>
b. Renta fija 5/	107	-385	20	-278	-536	33	-117	-193	89	-188	28	532	963	368	1 891	<i>b. Fixed-rate income 5/</i>
Préstamos de largo plazo	-159	599	357	567	1 363	-301	-564	-345	-484	-1 693	-922	-503	-1 354	-1 127	-3 906	<i>Long-term loans</i>
a. Desembolsos	1 142	1 220	1 185	1 521	5 066	1 029	611	456	786	2 881	503	842	1 895	682	3 922	<i>a. Disbursements</i>
b. Amortización	-1 301	-621	-828	-953	-3 703	-1 330	-1 174	-801	-1 269	-4 574	-1 425	-1 346	-3 249	-1 809	-7 828	<i>b. Amortization</i>
3. TOTAL	2 761	1 865	2 450	1 717	8 792	-214	725	1 680	1 518	3 709	515	-754	202	1 689	1 653	3. TOTAL
Nota:																<i>Note:</i>
Inversión directa extranjera neta	3 159	1 703	1 710	1 572	8 144	1 071	1 818	2 078	1 592	6 560	2 364	-329	1 451	3 022	6 507	<i>Net direct investment</i>

1/ Preliminar. La información de este cuadro se ha actualizado en la Nota Semanal N° 7 (22 de febrero de 2018).

El calendario anual de publicación de estas estadísticas se presenta en la página vii de esta Nota.

2/ Incluye principalmente acciones y otros activos sobre el exterior del sector financiero y no financiero. El signo negativo indica aumento de activos.

3/ Hasta el año 2005 incluye los préstamos netos con matriz.

4/ Considera la compra neta de acciones por no residentes a través de la Bolsa de Valores de Lima (BVL), registrada por Cavali S.A. ICLV (institución de compensación y liquidación de valores). Además incluye la colocación de American Depositary Receipts (ADRs).

5/ Incluye bonos, notas de crédito y titulizaciones, entre otros, en términos netos (emisión menos redención).

Fuente: BCRP, Cavali S.A. ICLV, Agencia de Promoción de la Inversión Privada (Proinversión) y empresas.

Elaboración: Gerencia de Información y Análisis Económico - Subgerencia de Estadísticas Macroeconómicas.

**CUENTA FINANCIERA DEL SECTOR PÚBLICO /
PUBLIC SECTOR FINANCIAL ACCOUNT**

(Millones de US dólares)^{1/2/} / (Millions of US dollars)^{1/2/}

	2015					2016					2017					
	I	II	III	IV	AÑO	I	II	III	IV	AÑO	I	II	III	IV	AÑO	
I. DESEMBOLSOS	944	41	2 764	1 441	5 190	1 266	140	149	552	2 108	672	2 083	123	155	3 033	I. DISBURSEMENTS
Proyectos de Inversión	69	41	59	180	349	116	140	149	552	958	62	83	123	155	423	<i>Investment Projects</i>
Gobierno central	57	32	56	145	289	114	112	106	472	805	60	64	104	135	364	<i>Central Government</i>
Empresas estatales	12	9	3	35	60	2	28	43	80	153	1	19	19	20	59	<i>Public Enterprises</i>
- Financieras	0	6	0	30	36	0	27	16	65	109	0	0	1	0	1	<i>- Financial</i>
- No financieras	12	3	3	5	23	2	0	26	15	44	1	19	18	20	58	<i>- Non-Financial</i>
Importación de alimentos	0	0	0	0	0	0	0	0	0	0	0	0	0	0	0	<i>Food Import</i>
Defensa	0	0	0	0	0	0	0	0	0	0	0	0	0	0	0	<i>Defense</i>
Libre disponibilidad	330	0	655	0	985	0	0	0	0	0	0	0	0	0	0	<i>Free Disposal Funds</i>
Bonos 3/	545	0	2 050	1 261	3 856	1 150	0	0	0	1 150	610	2 000	0	0	2 610	<i>Bonds 3/</i>
Brady	0	0	0	0	0	0	0	0	0	0	0	0	0	0	0	<i>Brady</i>
Globales	545	0	1 250	1 261	3 056	1 150	0	0	0	1 150	0	0	0	0	0	<i>Global</i>
Empresas Públicas Financieras	0	0	800	0	800	0	0	0	0	0	610	0	0	0	610	<i>Financial Public Enterprises</i>
Empresas Públicas No Financieras	0	0	0	0	0	0	0	0	0	0	0	2 000	0	0	2 000	<i>Non - Financial Public Enterprises</i>
II. AMORTIZACIÓN	-777	-145	-157	-155	-1 233	-148	-517	-413	-879	-1 957	-479	-671	-3 245	-110	-4 505	II. AMORTIZATION
III. ACTIVOS EXTERNOS NETOS	1	-201	-76	-198	-473	289	-291	-101	-85	-189	-87	-65	769	-15	601	III. NET EXTERNAL ASSETS
IV. OTRAS OPERACIONES CON TITULOS DE DEUDA (a-b)	277	-622	-12	-17	-374	286	99	1 374	935	2 694	790	1 095	2 831	-612	4 104	IV. OTHER TRANSACTIONS INVOLVING TREASURY BONDS (a-b)
a. Bonos Soberanos adquiridos por no residentes 4/	544	-263	6	-71	216	29	61	914	956	1 959	1 146	1 145	2 742	-479	4 554	<i>a. Sovereign Bonds held by non-residentes 4/</i>
b. Bonos Globales adquiridos por residentes	268	359	17	-53	591	-257	-39	-461	22	-735	356	50	-89	133	450	<i>b. Global Bonds held by residentes</i>
V. TOTAL	446	-926	2 520	1 071	3 110	1 693	-568	1 009	523	2 657	895	2 441	479	-582	3 233	V. TOTAL

1/ Preliminar. Información actualizada con datos al 16 de febrero de 2018 en la Nota Semanal N° 7 (22 de febrero de 2018). El calendario anual de publicación de estas estadísticas se presenta en la página vii de esta Nota

2/ Deuda de mediano y largo plazo: excluye préstamos de apoyo a la balanza de pagos al BCRP.

3/ Los Bonos son clasificados de acuerdo al mercado donde fueron emitidos. Los Bonos Brady y Globales, emitidos en el exterior, son parte de la deuda pública externa, incluyendo aquellos adquiridos por residentes. Desde el 2012 incluye los Bonos Corporativos de COFIDE y del 2013 los Bonos Corporativos del Fondo Mivienda.

4/ Calculada con base a la diferencia de saldos en nuevos soles y dicha diferencia dividida entre el tipo de cambio promedio del período.

Fuente: MEF, BCRP.

Elaboración: Gerencia de Política Monetaria - Subgerencia de Política Económica.

**CUENTA FINANCIERA DE CAPITALES DE CORTO PLAZO /
SHORT-TERM CAPITAL FLOWS**

(Millones de US dólares) ^{1/} / (Millions of US dollars) ^{1/}

	2015					2016					2017					
	I	II	III	IV	AÑO	I	II	III	IV	AÑO	I	II	III	IV	AÑO	
1. EMPRESAS BANCARIAS	57	76	896	-386	643	223	-116	131	-757	-519	275	87	1 720	-1 905	177	1. COMMERCIAL BANKS
Activos 2/	-61	258	411	-324	283	113	-70	157	-323	-123	229	-47	4	-787	-601	Assets 2/
Pasivos 3/	119	-182	485	-62	359	110	-46	-27	-434	-396	46	135	1 716	-1 118	777	Liabilities 3/
2. BCRP 4/	0	0	0	0	0	0	0	0	0	0	0	0	0	0	0	2. BCRP 4/
3. BANCO DE LA NACION	47	21	21	4	93	-16	-20	11	24	-1	-15	-15	-6	1	-35	3. BANCO DE LA NACION
Activos 2/	47	21	21	4	93	-16	-20	11	24	-1	-15	-15	-6	1	-35	Assets 2/
Pasivos 3/	0	0	0	0	0	0	0	0	0	0	0	0	0	0	0	Liabilities 3/
4. FINANCIERAS NO BANCARIAS	34	28	-419	28	-329	-79	52	118	256	346	-41	-132	89	96	11	4. NON-BANKING FINANCIAL COMPANIES
Activos 2/	-20	32	-492	54	-426	-73	82	175	225	409	-71	-179	7	96	-147	Assets 2/
Pasivos 3/	55	-4	73	-26	97	-6	-30	-57	30	-64	30	47	82	-1	158	Liabilities 3/
5. SECTOR NO FINANCIERO 5/	-608	-799	-2 670	1 222	-2 855	115	87	414	-389	227	-542	-926	-380	741	-1 107	5. NON-FINANCIAL SECTOR 5/
Activos 2/	-1 056	-505	-2 415	1 138	-2 838	-89	-400	111	-212	-589	-718	-1 202	221	707	-991	Assets 2/
Pasivos 3/	447	-294	-255	84	-18	204	487	303	-177	817	176	275	-601	33	-116	Liabilities 3/
6. TOTAL DE CAPITALES DE CORTO PLAZO	-470	-675	-2 172	868	-2 448	243	3	673	-867	52	-323	-986	1 423	-1 068	-954	6. TOTAL SHORT-TERM CAPITAL
Activos 2/	-1 090	-194	-2 475	872	-2 887	-65	-408	454	-286	-305	-575	-1 443	226	18	-1 773	Assets 2/
Pasivos 3/	621	-480	303	-4	439	308	411	219	-581	357	251	457	1 197	-1 086	819	Liabilities 3/

1/ Preliminar. La información de este cuadro se ha actualizado en la Nota Semanal N° 7 (22 de febrero de 2018).

El calendario anual de publicación de estas estadísticas se presenta en la página vii de esta Nota.

2/ El signo negativo indica aumento de activos.

3/ El signo positivo indica aumento de pasivos.

4/ Obligaciones en moneda nacional con no residentes por Certificados de Depósito emitidos por el BCRP.

5/ Corresponde al flujo de activos netos con el exterior. El signo negativo indica aumento de los activos netos.

Fuente: BCRP, Bank for International Settlements (BIS) y empresas.

Elaboración: Gerencia de Información y Análisis Económico - Subgerencia de Estadísticas Macroeconómicas.

POSICIÓN DE ACTIVOS Y PASIVOS INTERNACIONALES /
INTERNATIONAL ASSETS AND LIABILITIES POSITION

(Niveles a fin período en millones US dólares) ^{1/} / (End of period levels in millions of US dollars) ^{1/}

	2015				2016				2017				
	Mar.	Jun.	Set.	Dic.	Mar.	Jun.	Set.	Dic.	Mar.	Jun.	Set.	Dic.	
I. ACTIVOS	106 114	105 035	107 311	105 594	106 978	107 049	109 111	109 508	112 492	116 863	120 002	120 469	I. ASSETS
1. Activos de reserva del BCRP	61 384	60 072	61 487	61 537	61 429	59 611	61 618	61 746	62 605	62 787	64 423	63 731	1. Reserve assets of the BCRP
2. Activos del sistema financiero (sin BCRP) 2/	28 305	27 984	26 313	27 159	27 579	28 276	28 407	28 257	29 898	31 513	32 542	34 417	2. Financial system (excludes BCRP) 2/
3. Otros activos	16 425	16 979	19 511	16 898	17 969	19 161	19 086	19 505	19 989	22 564	23 036	22 320	3. Other assets
II. PASIVOS	167 096	167 579	169 897	170 832	176 552	180 416	184 159	184 774	188 314	191 447	195 168	199 069	II. LIABILITIES
1. Bonos y deuda externa total privada y pública 3/	70 053	68 895	72 093	73 274	75 182	74 635	75 169	74 651	75 300	78 590	79 146	76 889	1. Bonds and private and public external debt 3/
a. Mediano y largo plazo	63 033	62 362	65 263	66 444	67 947	67 092	67 411	67 457	67 796	70 562	70 043	68 826	a. Medium and long-term
Sector privado 4/	38 830	39 085	39 441	39 734	39 433	38 768	38 180	37 833	36 893	36 973	36 582	35 877	Private sector 4/
Sector público (i - ii + iii) 5/	24 204	23 277	25 822	26 710	28 514	28 324	29 231	29 623	30 903	33 589	33 461	32 949	Public sector (i - ii + iii) 5/
i. Deuda pública externa	19 947	19 791	22 422	23 630	25 011	24 671	24 391	23 762	24 014	25 613	22 706	22 710	i. Public external debt
ii. Títulos del mercado externo adquiridos por residentes	1 628	1 987	2 004	1 951	1 694	1 655	1 195	1 216	1 579	1 629	1 540	1 673	ii. External debt securities held by residents
iii. Títulos del mercado interno adquiridos por no residentes	5 885	5 472	5 405	5 031	5 197	5 308	6 035	7 078	8 467	9 605	12 294	11 911	iii. Domestic debt securities held by non-residents
b. Corto plazo	7 020	6 534	6 829	6 829	7 234	7 543	7 758	7 195	7 504	8 028	9 103	8 064	b. Short-term
Sistema financiero (sin BCRP) 4/	2 671	2 485	3 043	2 955	3 059	2 982	2 899	2 495	2 570	2 752	4 549	3 430	Financial system (excludes BCRP) 4/
BCRP 6/	61	55	47	52	149	47	43	60	118	186	63	110	BCRP 6/
Otros 7/	4 288	3 994	3 739	3 823	4 027	4 514	4 816	4 639	4 815	5 091	4 490	4 523	Other 7/
2. Inversión directa	80 081	81 828	84 317	84 618	85 893	87 780	89 794	91 480	93 815	94 149	95 521	98 243	2. Direct investment
3. Participación de capital	16 962	16 856	13 487	12 940	15 477	18 001	19 195	18 642	19 199	18 707	20 501	23 936	3. Equity securities

1/ Preliminar. La información de este cuadro se ha actualizado en la Nota Semanal N° 7 (22 de febrero de 2018).

El calendario anual de publicación de estas estadísticas se presenta en la página vii de esta Nota.

2/ Incluye activos en moneda nacional contra no residentes.

3/ La deuda pública externa comprende la deuda del gobierno general y de las empresas públicas (financieras y no financieras).

4/ Incluye obligaciones en moneda nacional con no residentes.

5/ Los bonos del gobierno emitidos en el exterior y en poder de residentes se excluyen de los pasivos externos del sector público.

Los bonos del gobierno emitidos localmente, en poder de no residentes, se incluyen en los pasivos externos de este mismo sector.

6/ Incluye Certificados de Depósito emitidos por el BCRP.

7/ Incluye principalmente deuda de corto plazo del sector privado no financiero.

Fuente: BCRP, MEF, Cavali S.A.ICLV, Proinversión, BIS y empresas.

Elaboración: Gerencia de Información y Análisis Económico - Subgerencia de Estadísticas Macroeconómicas.

POSICIÓN DE ACTIVOS Y PASIVOS INTERNACIONALES /
INTERNATIONAL ASSETS AND LIABILITIES POSITION

(Porcentaje del PBI) ^{1/} / (Percentage of GDP) ^{1/}

	2015				2016				2017				
	Mar.	Jun.	Set.	Dic.	Mar.	Jun.	Set.	Dic.	Mar.	Jun.	Set.	Dic.	
I. ACTIVOS	52.7	52.9	55.0	54.9	56.1	56.0	56.5	56.0	56.0	57.1	57.2	55.9	I. ASSETS
1. Activos de reserva del BCRP	30,5	30,2	31,5	32,0	32,2	31,2	31,9	31,6	31,2	30,7	30,7	29,6	1. Reserve assets of the BCRP
2. Activos del sistema financiero (sin BCRP) 2/	14,1	14,1	13,5	14,1	14,5	14,8	14,7	14,4	14,9	15,4	15,5	16,0	2. Financial system (excludes BCRP) 2/
3. Otros activos	8,2	8,5	10,0	8,8	9,4	10,0	9,9	10,0	9,9	11,0	11,0	10,4	3. Other assets
II. PASIVOS	83.0	84.3	87.1	88.8	92.6	94.4	95.3	94.4	93.7	93.5	93.1	92.4	II. LIABILITIES
1. Bonos y deuda externa total privada y pública 3/	34,8	34,7	37,0	38,1	39,5	39,0	38,9	38,2	37,5	38,4	37,8	35,7	1. Bonds and private and public external debt 3/
a. Mediano y largo plazo	31,3	31,4	33,5	34,5	35,7	35,1	34,9	34,5	33,7	34,5	33,4	32,0	a. Medium and long-term
Sector privado 4/	19,3	19,7	20,2	20,7	20,7	20,3	19,8	19,3	18,4	18,1	17,4	16,7	Private sector 4/
Sector público (i - ii + iii) 5/	12,0	11,7	13,2	13,9	15,0	14,8	15,1	15,1	15,4	16,4	16,0	15,3	Public sector (i - ii + iii) 5/
i. Deuda pública externa	9,9	10,0	11,5	12,3	13,1	12,9	12,6	12,1	12,0	12,5	10,8	10,5	i. Public external debt
ii. Títulos del mercado externo adquiridos por residentes	0,8	1,0	1,0	1,0	0,9	0,9	0,6	0,6	0,8	0,8	0,7	0,8	ii. External debt securities held by residents
iii. Títulos del mercado interno adquiridos por no residentes	2,9	2,8	2,8	2,6	2,7	2,8	3,1	3,6	4,2	4,7	5,9	5,5	iii. Domestic debt securities held by non-residents
b. Corto plazo	3,5	3,3	3,5	3,6	3,8	3,9	4,0	3,7	3,7	3,9	4,3	3,7	b. Short-term
Sistema financiero (sin BCRP) 4/	1,3	1,3	1,6	1,5	1,6	1,6	1,5	1,3	1,3	1,3	2,2	1,6	Financial system (excludes BCRP) 4/
BCRP 6/	0,0	0,0	0,0	0,0	0,1	0,0	0,0	0,0	0,1	0,1	0,0	0,1	BCRP 6/
Otros 7/	2,1	2,0	1,9	2,0	2,1	2,4	2,5	2,4	2,4	2,5	2,1	2,1	Other 7/
2. Inversión directa	39,8	41,2	43,2	44,0	45,1	45,9	46,5	46,8	46,7	46,0	45,6	45,6	2. Direct investment
3. Participación de capital	8,4	8,5	6,9	6,7	8,1	9,4	9,9	9,5	9,6	9,1	9,8	11,1	3. Equity securities

1/ Preliminar. La información de este cuadro se ha actualizado en la Nota Semanal N° 7 (22 de febrero de 2018).

El calendario anual de publicación de estas estadísticas se presenta en la página vii de esta Nota.

2/ Incluye activos en moneda nacional contra no residentes.

3/ La deuda pública externa comprende la deuda del gobierno general y de las empresas públicas (financieras y no financieras).

4/ Incluye obligaciones en moneda nacional con no residentes.

5/ Los bonos del gobierno emitidos en el exterior y en poder de residentes se excluyen de los pasivos externos del sector público.

Los bonos del gobierno emitidos localmente, en poder de no residentes, se incluyen en los pasivos externos de este mismo sector.

6/ Incluye Certificados de Depósito emitidos por el BCRP.

7/ Incluye principalmente deuda de corto plazo del sector privado no financiero.

Fuente: BCRP, MEF, Cavali S.A.ICLV, Proinversión, BIS y empresas.

Elaboración: Gerencia de Información y Análisis Económico - Subgerencia de Estadísticas Macroeconómicas.

**ENDEUDAMIENTO EXTERNO NETO DEL SECTOR PÚBLICO /
PUBLIC SECTOR NET EXTERNAL INDEBTNESS**

(Millones de US dólares)^{1/2/} / (Millions of US dollars)^{1/2/}

PERÍODO / PERIOD	Desembolsos / Disbursements 3/ I	Amortización / Amortization 4/ II	Desembolsos de Refinanciación / Rescheduling III	Otros Capitales / Other Capitals 5/ IV	Endeudamiento Externo Neto Net External Indebtness V=I-II+III+IV	Otros Ajustes / Other Adjustments 6/ VI	Cambio en el Adeudado / Outstanding Debt Changes VII=V+VI	PERÍODO / PERIOD
2015	5 190	1 233	0	0	3 957	-92	3 866	2015
I	944	777	0	0	167	15	182	I
II	41	145	0	0	-103	-52	-155	II
III	2 764	157	0	0	2 607	23	2 630	III
IV	1 441	155	0	0	1 286	-78	1 208	IV
2016	2 108	1 957	0	0	151	-20	132	2016
I	1 266	148	0	0	1 118	262	1 381	I
II	140	517	0	0	-376	37	-339	II
III	149	413	0	0	-264	-17	-280	III
IV	552	879	0	0	-327	-302	-629	IV
2017	3 033	4 505	0	0	-1 472	421	-1 051	2017
I	672	479	0	0	193	60	253	I
II	2 083	671	0	0	1 412	187	1 599	II
III	123	3 245	0	0	-3 122	214	-2 907	III
IV	155	110	0	0	45	-40	5	IV

1/ Preliminar. Información actualizada con datos al 16 de febrero de 2018 en la Nota Semanal N° 7 (22 de febrero de 2018). El calendario anual de publicación de estas estadísticas se presenta en la página vii de esta Nota.

2/ Deuda de mediano y largo plazo; excluye préstamos de apoyo a la balanza de pagos al BCRP.

3/ Los Bonos son clasificados de acuerdo al mercado donde fueron emitidos. Los Bonos Brady y Globales, emitidos en el exterior, son parte de la deuda pública externa, incluyendo aquellos adquiridos por residentes.

Desde el 2012 incluye los Bonos Corporativos de COFIDE y del 2013 los Bonos Corporativos del Fondo Mivienda.

4/ Incluye las condonaciones de amortización de vencimientos corrientes y por vencer.

5/ Registra el movimiento neto de atrasos en el pago del servicio de la deuda externa. Incluye las condonaciones de atrasos.

6/ Incluye las reducciones de deuda por la diferencia entre su valor efectivo y su valor nominal, así como el efecto del tipo de cambio.

Fuente: MEF, BCRP.

Elaboración: Gerencia de Política Monetaria - Subgerencia de Política Económica

TRANSFERENCIA NETA DE LA DEUDA PÚBLICA EXTERNA POR FUENTE FINANCIERA /
NET TRANSFER OF FOREIGN PUBLIC DEBT BY FINANCIAL SOURCE

(Millones de US dólares)^{1/2/} / (Millions of US dollars)^{1/2/}

	2015					2016					2017					
	I	II	III	IV	AÑO	I	II	III	IV	AÑO	I	II	III	IV	AÑO	
<u>Organismos Internacionales</u>	237	-87	524	23	697	-48	-22	-35	261	157	-138	-144	-2 742	-48	-3 072	<u>Multilateral Organizations</u>
Desembolsos	385	31	676	140	1 231	105	138	125	482	851	57	81	109	46	294	Disbursements
Amortización pagada	119	98	116	98	432	114	127	115	185	541	146	183	2 788	60	3 177	Paid Amortization
Intereses pagados	30	19	35	18	102	39	33	45	36	152	49	42	63	34	188	Paid Interests
<u>Club de París</u>	-35	-51	-14	-35	-136	-31	-59	-30	-20	-140	-44	-48	-448	55	-485	<u>Paris Club</u>
Desembolsos	14	11	38	40	103	11	2	24	31	67	5	2	14	109	130	Disbursements
Amortización pagada	36	44	40	54	174	34	50	47	40	171	42	41	457	45	584	Paid Amortization
Intereses pagados	13	18	12	21	64	8	11	7	10	36	7	9	5	9	30	Paid Interests
<u>Bonos 3/</u>	-278	-191	1 878	1 074	2 483	926	-489	-216	-789	-567	339	1 824	-215	-224	1 725	<u>Bonds 3/</u>
Colocaciones	545	0	2 050	1 261	3 856	1 150	0	0	0	1 150	610	2 000	0	0	2 610	Issuances
Amortización pagada	621	0	0	0	621	0	298	0	611	909	0	0	0	0	0	Paid Amortization
Intereses pagados	202	191	172	187	752	224	191	216	178	809	271	176	215	224	885	Paid Interests
<u>Proveedores sin Seguro</u>	0	-2	0	-2	-5	0	-2	0	-2	-4	0	-2	0	-2	-4	<u>Suppliers</u>
Desembolsos	0	0	0	0	0	0	0	0	0	0	0	0	0	0	0	Disbursements
Amortización pagada	0	2	0	2	4	0	2	0	2	4	0	2	0	2	3	Paid Amortization
Intereses pagados	0	0	0	0	1	0	0	0	0	1	0	0	0	0	1	Paid Interests
<u>Banca Internacional</u>	-9	-8	-9	-8	-33	-9	-48	-260	-8	-327	-299	-450	-2	-5	-757	<u>Commercial Banks</u>
Desembolsos	0	0	0	0	0	0	0	0	40	40	0	0	0	0	0	Disbursements
Amortización pagada	0	0	0	0	0	0	39	251	42	332	291	445	0	4	740	Paid Amortization
Intereses pagados	9	8	9	8	33	9	9	9	7	35	8	6	2	1	17	Paid Interests
<u>América Latina</u>	0	-1	0	-1	-1	0	-1	0	0	-1	0	0	0	0	0	<u>Latin America</u>
Desembolsos	0	0	0	0	0	0	0	0	0	0	0	0	0	0	0	Disbursements
Amortización pagada	0	1	0	1	1	0	1	0	0	1	0	0	0	0	0	Paid Amortization
Intereses pagados	0	0	0	0	0	0	0	0	0	0	0	0	0	0	0	Paid Interests
<u>Otros bilaterales 4/</u>	0	0	0	0	0	0	0	0	0	0	0	0	0	0	0	<u>Other bilateral 4/</u>
Desembolsos	0	0	0	0	0	0	0	0	0	0	0	0	0	0	0	Disbursements
Amortización pagada	0	0	0	0	0	0	0	0	0	0	0	0	0	0	0	Paid Amortization
Intereses pagados	0	0	0	0	0	0	0	0	0	0	0	0	0	0	0	Paid Interests
<u>TOTAL</u>	-85	-340	2 379	1 051	3 005	838	-621	-541	-558	-881	-142	1 179	-3 407	-223	-2 593	<u>TOTAL</u>
Desembolsos / Colocaciones	944	41	2 764	1 441	5 190	1 266	140	149	552	2 108	672	2 083	123	155	3 033	Disbursements / Issuances
Amortización pagada	777	145	157	155	1 233	148	517	413	879	1 957	479	671	3 245	110	4 505	Paid Amortization
Intereses pagados	253	236	228	236	953	280	244	277	231	1 033	334	233	285	268	1 121	Paid Interests

1/ Preliminar. Información actualizada con datos al 16 de febrero de 2018 en la Nota Semanal N° 7 (22 de febrero de 2018). El calendario anual de publicación de estas estadísticas se presenta en la página vii de esta Nota

2/ Deuda de mediano y largo plazo; excluye préstamos de apoyo a la balanza de pagos al BCRP. No incluye financiamiento extraordinario ni refinanciación.

3/ Los Bonos son clasificados de acuerdo al mercado donde fueron emitidos. Los Bonos Brady y Globales, emitidos en el exterior, son parte de la deuda pública externa, incluyendo aquellos adquiridos por residentes.

Desde el 2012 incluye los Bonos Corporativos de COFIDE y del 2013 los Bonos Corporativos del Fondo Mivienda.

4/ Deuda con países de Europa del Este, Rusia (ex socialistas) y República Popular China.

Fuente: MEF, BCRP.

Elaboración: Gerencia de Política Monetaria - Subgerencia de Política Económica

CRÉDITOS CONCERTADOS POR FUENTE FINANCIERA, DESTINO Y PLAZO DE VENCIMIENTO /
COMMITTED LOANS BY FINANCIAL SOURCE, DESTINATION AND MATURITY

(Millones de US dólares)^{1/2/} / (Millions of US dollars)^{1/2/}

PERÍODO	FUENTE FINANCIERA / FINANCIAL SOURCE							DESTINO / USE				PLAZO VENCIMIENTO / MATURITY		TOTAL	PERIOD
	Organismos Internacionales Multilateral Organizations	Club de París Paris Club	Bonos Bonds	Proveedores sin seguro Suppliers	Banca Internacional Commercial Banks	América Latina Latin America	Otros bilaterales Other bilateral	Proyectos de Inversión Investment Projects	Libre Disponibilidad Free Disposal Funds	Importación de alimentos Food Imports	Defensa Defense	1-5 años	+ de 5 años		
												1-5 years	more than 5 years		
2015	1 400	69	3 869	0	0	0	0	769	4 569	0	0	0	5 338	5 338	2015
I	400	0	545	0	0	0	0	0	945	0	0	0	945	945	I
II	300	0	0	0	0	0	0	0	300	0	0	0	300	300	II
III	0	0	2 050	0	0	0	0	0	2 050	0	0	0	2 050	2 050	III
IV	700	69	1 274	0	0	0	0	769	1 274	0	0	0	2 043	2 043	IV
2016	3 006	363	2 435	0	40	0	0	822	5 023	0	0	77	5 767	5 844	2016
I	2 500	0	2 435	0	0	0	0	0	4 935	0	0	0	4 935	4 935	I
II	77	0	0	0	0	0	0	50	27	0	0	27	50	77	II
III	223	216	0	0	0	0	0	439	0	0	0	0	439	439	III
IV	206	147	0	0	40	0	0	332	60	0	0	50	342	392	IV
2017	120	0	2 610	0	0	0	0	2 120	610	0	0	0	2 730	2 730	2017
I	0	0	610	0	0	0	0	0	610	0	0	0	610	610	I
II	0	0	2 000	0	0	0	0	2 000	0	0	0	0	2 000	2 000	II
III	120	0	0	0	0	0	0	120	0	0	0	0	120	120	III
IV	0	0	0	0	0	0	0	0	0	0	0	0	0	0	IV

1/ Preliminar. Información actualizada con datos al 16 de febrero de 2018 en la Nota Semanal N° 7 (22 de febrero de 2018). El calendario anual de publicación de estas estadísticas se presenta en la página vii de esta Nota.

2/ Deuda de mediano y largo plazo; excluye préstamos de apoyo a la balanza de pagos al BCRP.

Fuente: MEF, BCRP.

Elaboración: Gerencia de Política Monetaria - Subgerencia de Política Económica

OPERACIONES DEL SECTOR PÚBLICO NO FINANCIERO /
OPERATIONS OF THE NON FINANCIAL PUBLIC SECTOR

(Millones de soles) ^{1/} / (Millions of soles) ^{1/}

	2015					2016					2017					
	I	II	III	IV	AÑO	I	II	III	IV	AÑO	I	II	III	IV	AÑO	
1. Ingresos corrientes del gobierno general	31 616	31 335	28 667	31 170	122 789	31 268	31 474	28 681	30 621	122 044	32 420	30 879	29 305	33 715	126 320	1. Current revenues of the General Government
a. Ingresos tributarios	24 159	23 010	21 509	24 111	92 788	24 249	23 324	21 354	23 294	92 221	23 182	22 523	21 961	26 083	93 749	a. Tax revenue
b. Ingresos no tributarios	7 458	8 325	7 159	7 059	30 000	7 020	8 150	7 327	7 327	29 823	9 238	8 356	7 345	7 632	32 570	b. Non-tax revenue
2. Gastos no financieros del gobierno general	23 593	29 209	31 825	45 578	130 205	27 078	30 638	33 112	40 632	131 460	27 351	32 017	35 111	46 669	141 148	2. Non-financial of the General Government
a. Corriente	19 264	22 401	23 878	31 453	96 995	22 168	23 869	25 150	29 473	100 659	21 957	25 440	26 560	33 895	107 852	a. Current
b. Capital	4 329	6 808	7 948	14 125	33 210	4 910	6 769	7 963	11 159	30 801	5 394	6 577	8 552	12 774	33 296	b. Capital
<i>Formación Bruta de Capital</i>	<i>3 421</i>	<i>5 302</i>	<i>6 697</i>	<i>11 409</i>	<i>26 829</i>	<i>4 144</i>	<i>5 883</i>	<i>6 761</i>	<i>10 076</i>	<i>26 865</i>	<i>3 717</i>	<i>5 600</i>	<i>7 685</i>	<i>11 577</i>	<i>28 579</i>	<i>Gross capital formation</i>
<i>Gobierno Nacional</i>	<i>1 716</i>	<i>2 140</i>	<i>2 512</i>	<i>4 116</i>	<i>10 484</i>	<i>1 657</i>	<i>2 104</i>	<i>2 393</i>	<i>3 268</i>	<i>9 421</i>	<i>1 190</i>	<i>1 896</i>	<i>2 623</i>	<i>3 884</i>	<i>9 593</i>	<i>National Government</i>
<i>Gobiernos Regionales</i>	<i>710</i>	<i>1 131</i>	<i>1 312</i>	<i>2 534</i>	<i>5 687</i>	<i>780</i>	<i>1 332</i>	<i>1 421</i>	<i>2 193</i>	<i>5 727</i>	<i>758</i>	<i>1 234</i>	<i>1 486</i>	<i>2 462</i>	<i>5 940</i>	<i>Regional Government</i>
<i>Gobiernos Locales</i>	<i>996</i>	<i>2 031</i>	<i>2 873</i>	<i>4 759</i>	<i>10 658</i>	<i>1 707</i>	<i>2 447</i>	<i>2 946</i>	<i>4 615</i>	<i>11 717</i>	<i>1 769</i>	<i>2 470</i>	<i>3 576</i>	<i>5 232</i>	<i>13 046</i>	<i>Local Government</i>
<i>Otros gastos de capital</i>	<i>908</i>	<i>1 506</i>	<i>1 251</i>	<i>2 716</i>	<i>6 381</i>	<i>765</i>	<i>886</i>	<i>1 201</i>	<i>1 083</i>	<i>3 936</i>	<i>1 677</i>	<i>977</i>	<i>867</i>	<i>1 196</i>	<i>4 717</i>	<i>Others capital expenditure</i>
3. Otros ^{2/}	1 327	-191	282	-172	1 246	606	-348	-473	-153	-367	-163	-695	823	188	153	3. Others ^{2/}
4. Resultado Primario (=1-2+3)	9 351	1 935	-2 876	-14 580	-6 170	4 797	488	-4 904	-10 164	-9 783	4 906	-1 832	-4 983	-12 766	-14 675	4. Primary Balance (=1-2+3)
5. Intereses	2 116	993	2 330	1 036	6 475	2 506	964	2 672	995	7 137	3 094	814	3 350	818	8 077	5. Interest payments
6. Resultado Económico (=4-5)	7 234	942	-5 206	-15 616	-12 644	2 291	-476	-7 576	-11 159	-16 920	1 812	-2 647	-8 333	-13 584	-22 752	6. Overall balance (=4-5)

1/ Preliminar. Información actualizada con datos al 16 de febrero de 2018 en la Nota Semanal N° 7 (22 de febrero de 2018).

2/ Incluye ingresos de capital del Gobierno General y resultado primario de empresas estatales.

Fuente: MEF, BN, Sunat, EsSalud, sociedades de beneficencia pública y empresas estatales.

Elaboración: Gerencia de Política Monetaria - Subgerencia de Política Económica

**AHORRO EN CUENTA CORRIENTE DEL SECTOR PÚBLICO NO FINANCIERO /
CURRENT ACCOUNT SAVING OF THE NON-FINANCIAL PUBLIC SECTOR**

(Millones de soles)^{1/2/3/} / (Millions of soles)^{1/2/3/}

	2015					2016					2017					
	I	II	III	IV	AÑO	I	II	III	IV	AÑO	I	II	III	IV	AÑO	
I. AHORRO EN CUENTA CORRIENTE (1+2)	11 632	8 437	3 416	-613	22 871	8 429	7 100	1 346	769	17 645	6 858	4 755	725	9	12 346	I. CURRENT ACCOUNT SAVING (1+2)
1. Gobierno Central	7 826	6 142	-114	-2 827	11 027	5 120	5 305	-702	-1 021	8 702	5 824	3 375	-2 659	-2 391	4 150	1. Central Government
a. Ingresos Corrientes 4/	26 186	25 935	23 531	25 929	101 582	25 820	25 755	23 342	25 276	100 193	26 915	25 324	23 834	28 255	104 327	a. Current Revenue 4/
b. Gastos Corrientes	18 360	19 793	23 645	28 756	90 554	20 701	20 450	24 044	26 296	91 491	21 090	21 950	26 492	30 645	100 177	b. Current Expenditure
- No Financieros	16 418	18 961	21 463	27 859	84 700	18 331	19 574	21 507	25 411	84 824	18 173	21 136	23 289	29 859	92 457	- Non-Financial
- Financieros	1 942	832	2 182	898	5 854	2 370	876	2 537	885	6 667	2 917	813	3 203	787	7 720	- Financial
2. Otras entidades 5/ 6/	3 806	2 294	3 530	2 214	11 844	3 309	1 795	2 048	1 790	8 943	1 033	1 380	3 384	2 399	8 196	2. Other entities 5/ 6/
II. INGRESOS DE CAPITAL	353	106	65	94	617	-29	248	393	408	1 020	382	584	428	312	1 705	II. CAPITAL REVENUE
III. GASTOS DE CAPITAL	4 751	7 600	8 686	15 096	36 133	6 109	7 825	9 316	12 336	35 585	5 428	7 985	9 486	13 905	36 803	III. CAPITAL EXPENDITURE
1. Inversión pública	3 865	6 089	7 624	12 549	30 127	5 348	6 903	8 094	11 072	31 418	4 916	6 607	8 678	12 650	32 852	1. Public Investment
2. Otros	886	1 512	1 062	2 546	6 006	761	921	1 221	1 263	4 167	511	1 378	808	1 254	3 951	2. Others
IV. RESULTADO ECONÓMICO (I+II-III)	7 234	942	-5 206	-15 616	-12 644	2 291	-476	-7 576	-11 159	-16 920	1 812	-2 647	-8 333	-13 584	-22 752	IV. OVERALL BALANCE (I+II-III)
V. FINANCIAMIENTO NETO (1+2+3)	-7 234	-942	5 206	15 616	12 644	-2 291	476	7 576	11 159	16 920	-1 812	2 647	8 333	13 584	22 752	V. NET FINANCING (1+2+3)
1. Externo	-536	-291	5 837	4 805	9 815	4 261	-139	1 304	-1 122	4 304	-348	-42	-9 993	-42	-10 425	1. Foreign
2. Interno	-6 778	-652	-645	10 810	2 736	-6 571	604	3 327	12 270	9 630	-1 472	2 681	18 324	13 593	33 126	2. Domestic
3. Privatización	80	1	13	1	94	19	12	2 944	11	2 987	8	8	1	34	51	3. Privatization

1/ Comprende las operaciones del gobierno general y de las empresas estatales no financieras. No incluye el resultado de las entidades estatales financieras.

2/ Preliminar. Información actualizada con datos al 16 de febrero de 2018 en la Nota Semanal N° 7 (22 de febrero de 2018). Desde la edición N°19 de 2003 se incorpora mejoras metodológicas referidas al registro de las multas las que se incorporan a los ingresos tributarios (anteriormente no tributarios), asimismo en relación al registro del gasto del gobierno central el que incorpora información procesada del Sistema Integrado de Administración Financiera. El calendario anual de publicación de estas estadísticas se presenta en la página vii de esta Nota.

3/ Debido al redondeo de los datos parciales, los totales pueden diferir de la suma de las partes.

4/ A partir de la Nota Semanal N° 12 del 26 de marzo de 2010, se ha incorporado el cambio metodológico en el registro de las devoluciones de impuestos establecido por la Sunat en la Nota Tributaria correspondiente a enero 2010 (publicada en marzo 2010 - página 14), según el cual se sustituyen las devoluciones registradas de acuerdo a su fecha de solicitud por las correspondientes a la fecha de emisión de las mismas.

5/ Desde la edición N°19 de 2004 se excluye del gasto no financiero la redención de Bonos de Reconocimiento la que desde entonces se contabiliza como amortización de la deuda pública interna.

6/ Desde la edición N°19 de 2004 incluye el registro de los intereses devengados por los Bonos de Reconocimiento, debido al efecto de la indexación del saldo adeudado al IPC.

Fuente: MEF, BN, Sunat, Essalud, sociedades de beneficencia pública, gobiernos locales, empresas estatales e instituciones públicas.

Elaboración: Gerencia de Política Monetaria - Subgerencia de Política Económica

**RESULTADO PRIMARIO DEL SECTOR PÚBLICO NO FINANCIERO /
PRIMARY BALANCE OF THE NON-FINANCIAL PUBLIC SECTOR**

(Millones de soles) ^{1/2/} / (Millions of soles) ^{1/2/}

	2015					2016					2017					
	I	II	III	IV	AÑO	I	II	III	IV	AÑO	I	II	III	IV	AÑO	
I. RESULTADO PRIMARIO	9 351	1 935	-2 876	-14 580	-6 170	4 797	488	-4 904	-10 164	-9 783	4 906	-1 832	-4 983	-12 766	-14 675	I. PRIMARY BALANCE
1. Resultado Primario del Gobierno Central	4 406	1 047	-5 268	-12 316	-12 131	2 735	987	-5 705	-8 643	-10 625	1 891	-2 268	-6 133	-10 701	-17 210	1. Central Government Primary Balance
a. Ingresos corrientes 3/	26 186	25 935	23 531	25 929	101 582	25 820	25 755	23 342	25 276	100 193	26 915	25 324	23 834	28 255	104 327	a. Current revenues 3/
i. Ingresos tributarios	23 301	22 442	20 921	23 513	90 177	23 305	22 697	20 727	22 641	89 369	22 190	21 849	21 291	25 383	90 713	i. Tax revenues
ii. No tributarios	2 886	3 493	2 610	2 416	11 405	2 515	3 058	2 615	2 635	10 823	4 724	3 475	2 543	2 872	13 614	ii. Non-tax revenues
b. Gasto no financiero	22 140	24 998	28 865	38 349	114 352	23 033	25 005	29 403	34 292	111 733	25 386	28 000	30 358	39 153	122 896	b. Non-financial expenditure
i. Corriente	16 418	18 961	21 463	27 859	84 700	18 331	19 574	21 507	25 411	84 824	18 173	21 136	23 289	29 859	92 457	i. Current
ii. Capital	5 722	6 037	7 402	10 490	29 652	4 702	5 430	7 895	8 881	26 909	7 212	6 864	7 069	9 295	30 440	ii. Capital
c. Ingresos de capital	360	109	66	103	639	- 52	237	356	373	915	363	408	391	198	1 359	c. Capital revenues
2. Resultado Primario de Otras Entidades 4/	4 945	888	2 393	-2 264	5 961	2 062	- 500	801	-1 521	842	3 015	436	1 150	-2 065	2 535	2. Primary Balance of Other Entities 4/
II. INTERESES	2 116	993	2 330	1 036	6 475	2 506	964	2 672	995	7 137	3 094	814	3 350	818	8 077	II. INTEREST PAYMENTS
1. Deuda externa	614	697	604	749	2 664	762	760	734	748	3 004	916	721	691	846	3 175	1. Foreign debt
2. Deuda interna 5/	1 502	296	1 726	287	3 811	1 744	204	1 938	247	4 133	2 178	93	2 659	- 28	4 902	2. Domestic debt 5/
III. RESULTADO ECONÓMICO (I-II)	7 234	942	-5 206	-15 616	-12 644	2 291	- 476	-7 576	-11 159	-16 920	1 812	-2 647	-8 333	-13 584	-22 752	III. OVERALL BALANCE (I-II)
IV. FINANCIAMIENTO NETO	-7 234	-942	5 206	15 616	12 644	-2 291	476	7 576	11 159	16 920	-1 812	2 647	8 333	13 584	22 752	VI. NET FINANCING
1. Externo	- 536	- 291	5 837	4 805	9 815	4 261	- 139	1 304	-1 122	4 304	- 348	- 42	-9 993	- 42	-10 425	1. Foreign
(Millones US \$)	-\$ 173	-\$ 92	\$ 1 803	\$ 1 436	\$ 2 974	\$ 1 242	-\$ 43	\$ 389	-\$ 332	\$ 1 257	-\$ 106	-\$ 14	-\$ 3 080	-\$ 13	-\$ 3 213	(Millions of US \$)
a. Desembolsos	\$ 944	\$ 35	\$ 1 964	\$ 1 411	\$ 4 354	\$ 1 266	\$ 113	\$ 133	\$ 487	\$ 1 999	\$ 62	\$ 2 083	\$ 122	\$ 155	\$ 2 422	a. Disbursements
b. Amortización	-\$ 775	-\$ 145	-\$ 155	-\$ 155	-\$ 1 230	-\$ 147	-\$ 475	-\$ 202	-\$ 848	-\$ 1 672	-\$ 230	-\$ 601	-\$ 3 245	-\$ 106	-\$ 4 182	b. Amortization
c. Otros 6/	-\$ 342	\$ 17	-\$ 5	\$ 180	-\$ 150	\$ 123	\$ 320	\$ 459	\$ 29	\$ 930	\$ 62	-\$ 1 495	\$ 42	-\$ 62	-\$ 1 453	c. Others 6/
2. Interno	-6 778	- 652	- 645	10 810	2 736	-6 571	604	3 327	12 270	9 630	-1 472	2 681	18 324	13 593	33 126	2. Domestic
3. Privatización	80	1	13	1	94	19	12	2 944	11	2 987	8	8	1	34	51	3. Privatization

1/ Comprende las operaciones del gobierno general y de las empresas estatales no financieras. No incluye el resultado de las entidades estatales financieras.

2/ Preliminar. Información actualizada con datos al 16 de febrero de 2018 en la Nota Semanal N° 7 (22 de febrero de 2018). Desde la edición N°19 de 2003 se incorpora mejoras metodológicas referidas al registro de las multas las que se incorporan a los ingresos tributarios (anteriormente no tributarios), asimismo en relación al registro del gasto del gobierno central el que incorpora información procesada del Sistema Integrado de Administración Financiera. El calendario anual de publicación de estas estadísticas se presenta en la página vii de esta Nota.

3/ A partir de la Nota Semanal N° 12 del 26 de marzo de 2010, se ha incorporado el cambio metodológico en el registro de las devoluciones de impuestos establecido por la Sunat en la Nota Tributaria correspondiente a enero 2010 (publicada en marzo 2010 - página 14), según el cual se sustituyen las devoluciones registradas de acuerdo a su fecha de solicitud por las correspondientes a la fecha de emisión de las mismas.

4/ Desde la edición N°19 de 2004 se excluye del gasto no financiero la redención de Bonos de Reconocimiento la que desde entonces se contabiliza como amortización de la deuda pública interna.

5/ Desde la edición N°19 de 2004 incluye el registro de los intereses devengados por los Bonos de Reconocimiento, debido al efecto de la indexación del saldo adeudado al IPC.

6/ Incluye financiamiento excepcional y financiamiento de corto plazo.

Fuente: MEF, BN, Sunat, Essalud, sociedades de beneficencia pública, gobiernos locales e instituciones públicas.

Elaboración: Gerencia de Política Monetaria - Subgerencia de Política Económica

OPERACIONES DEL SECTOR PÚBLICO NO FINANCIERO /
OPERATIONS OF THE NON FINANCIAL PUBLIC SECTOR

(Porcentaje del PBI)^{1/} / (Percentage of GDP)^{1/}

	2015					2016					2017					
	I	II	III	IV	AÑO	I	II	III	IV	AÑO	I	II	III	IV	AÑO	
1. Ingresos corrientes del gobierno general	22,4	20,5	18,6	19,0	20,0	20,4	19,3	17,1	17,4	18,5	19,9	17,8	16,4	18,0	18,0	1. Current revenues of the General Government
a. Ingresos tributarios	17,1	15,0	13,9	14,7	15,1	15,9	14,3	12,8	13,2	14,0	14,2	13,0	12,3	14,0	13,4	a. Tax revenue
b. Ingresos no tributarios	5,3	5,4	4,6	4,3	4,9	4,6	5,0	4,4	4,2	4,5	5,7	4,8	4,1	4,1	4,6	b. Non-tax revenue
2. Gastos no financieros del gobierno general	16,7	19,1	20,6	27,8	21,3	17,7	18,8	19,8	23,1	19,9	16,8	18,5	19,6	25,0	20,1	2. Non-financial of the General Government
a. Corriente	13,6	14,6	15,5	19,2	15,8	14,5	14,6	15,0	16,8	15,3	13,5	14,7	14,8	18,1	15,4	a. Current
b. Capital	3,1	4,4	5,1	8,6	5,4	3,2	4,1	4,8	6,3	4,7	3,3	3,8	4,8	6,8	4,7	b. Capital
<i>Formación Bruta de Capital</i>	<i>2,4</i>	<i>3,5</i>	<i>4,3</i>	<i>7,0</i>	<i>4,4</i>	<i>2,7</i>	<i>3,6</i>	<i>4,0</i>	<i>5,7</i>	<i>4,1</i>	<i>2,3</i>	<i>3,2</i>	<i>4,3</i>	<i>6,2</i>	<i>4,1</i>	<i>Gross capital formation</i>
<i>Gobierno Nacional</i>	<i>1,2</i>	<i>1,4</i>	<i>1,6</i>	<i>2,5</i>	<i>1,7</i>	<i>1,1</i>	<i>1,3</i>	<i>1,4</i>	<i>1,9</i>	<i>1,4</i>	<i>0,7</i>	<i>1,1</i>	<i>1,5</i>	<i>2,1</i>	<i>1,4</i>	<i>National Government</i>
<i>Gobiernos Regionales</i>	<i>0,5</i>	<i>0,7</i>	<i>0,8</i>	<i>1,5</i>	<i>0,9</i>	<i>0,5</i>	<i>0,8</i>	<i>0,8</i>	<i>1,2</i>	<i>0,9</i>	<i>0,5</i>	<i>0,7</i>	<i>0,8</i>	<i>1,3</i>	<i>0,8</i>	<i>Regional Government</i>
<i>Gobiernos Locales</i>	<i>0,7</i>	<i>1,3</i>	<i>1,9</i>	<i>2,9</i>	<i>1,7</i>	<i>1,1</i>	<i>1,5</i>	<i>1,8</i>	<i>2,6</i>	<i>1,8</i>	<i>1,1</i>	<i>1,4</i>	<i>2,0</i>	<i>2,8</i>	<i>1,9</i>	<i>Local Government</i>
<i>Otros gastos de capital</i>	<i>0,6</i>	<i>1,0</i>	<i>0,8</i>	<i>1,7</i>	<i>1,0</i>	<i>0,5</i>	<i>0,5</i>	<i>0,7</i>	<i>0,6</i>	<i>0,6</i>	<i>1,0</i>	<i>0,6</i>	<i>0,5</i>	<i>0,6</i>	<i>0,7</i>	<i>Others capital expenditure</i>
3. Otros 2/	0,9	-0,1	0,2	-0,1	0,2	0,4	-0,2	-0,3	-0,1	-0,1	-0,1	-0,4	0,5	0,1	0,0	3. Others 2/
4. Resultado Primario (=1-2+3)	6,6	1,3	-1,9	-8,9	-1,0	3,1	0,3	-2,9	-5,8	-1,5	3,0	-1,1	-2,8	-6,8	-2,1	4. Primary Balance (=1-2+3)
5. Intereses	1,5	0,6	1,5	0,6	1,1	1,6	0,6	1,6	0,6	1,1	1,9	0,5	1,9	0,4	1,2	5. Interest payments
6. Resultado Económico (=4-5)	5,1	0,6	-3,4	-9,5	-2,1	1,5	-0,3	-4,5	-6,3	-2,6	1,1	-1,5	-4,7	-7,3	-3,2	6. Overall balance (=4-5)

1/ Preliminar. Información actualizada con datos al 16 de febrero de 2018 en la Nota Semanal N° 7 (22 de febrero de 2018).

2/ Incluye ingresos de capital del Gobierno General y resultado primario de empresas estatales.

Fuente: MEF, BN, Sunat, EsSalud, sociedades de beneficencia pública y empresas estatales.

Elaboración: Gerencia de Política Monetaria - Subgerencia de Política Económica

AHORRO EN CUENTA CORRIENTE DEL SECTOR PÚBLICO NO FINANCIERO /
CURRENT ACCOUNT SAVING OF THE NON-FINANCIAL PUBLIC SECTOR (Percentage of GDP)
(Porcentaje del PBI)^{1/2/3/} / (Percentage of GDP)^{1/2/3/}

	2015					2016					2017					
	I	II	III	IV	AÑO	I	II	III	IV	AÑO	I	II	III	IV	AÑO	
I. AHORRO EN CUENTA CORRIENTE (1+2)	8,2	5,5	2,2	-0,4	3,7	5,5	4,3	0,8	0,4	2,7	4,2	2,7	0,4	0,0	1,8	I. CURRENT ACCOUNT SAVING (1+2)
1. Gobierno Central	5,5	4,0	-0,1	-1,7	1,8	3,3	3,2	-0,4	-0,6	1,3	3,6	2,0	-1,5	-1,3	0,6	1. Central Government
a. Ingresos Corrientes 4/	18,6	16,9	15,2	15,8	16,6	16,9	15,8	13,9	14,4	15,2	16,5	14,6	13,3	15,1	14,9	a. Current Revenue 4/
b. Gastos Corrientes	13,0	12,9	15,3	17,5	14,8	13,5	12,5	14,4	14,9	13,9	12,9	12,7	14,8	16,4	14,3	b. Current Expenditure
- No Financieros	11,6	12,4	13,9	17,0	13,8	12,0	12,0	12,8	14,4	12,9	11,2	12,2	13,0	16,0	13,2	- Non-Financial
- Financieros	1,4	0,5	1,4	0,5	1,0	1,5	0,5	1,5	0,5	1,0	1,8	0,5	1,8	0,4	1,1	- Financial
2. Otras entidades 5/ 6/	2,7	1,5	2,3	1,3	1,9	2,2	1,1	1,2	1,0	1,4	0,6	0,8	1,9	1,3	1,2	2. Other entities 5/ 6/
II. INGRESOS DE CAPITAL	0,2	0,1	0,0	0,1	0,1	0,0	0,2	0,2	0,2	0,2	0,2	0,3	0,2	0,2	0,2	II. CAPITAL REVENUE
III. GASTOS DE CAPITAL	3,4	5,0	5,6	9,2	5,9	4,0	4,8	5,6	7,0	5,4	3,3	4,6	5,3	7,4	5,2	III. CAPITAL EXPENDITURE
1. Inversión pública	2,7	4,0	4,9	7,7	4,9	3,5	4,2	4,8	6,3	4,8	3,0	3,8	4,8	6,8	4,7	1. Public Investment
2. Otros	0,6	1,0	0,7	1,6	1,0	0,5	0,6	0,7	0,7	0,6	0,3	0,8	0,5	0,7	0,6	2. Others
IV. RESULTADO ECONÓMICO (I+II-III)	5,1	0,6	-3,4	-9,5	-2,1	1,5	-0,3	-4,5	-6,3	-2,6	1,1	-1,5	-4,7	-7,3	-3,2	IV. OVERALL BALANCE (I+II-III)
V. FINANCIAMIENTO NETO (1+2+3)	-5,1	-0,6	3,4	9,5	2,1	-1,5	0,3	4,5	6,3	2,6	-1,1	1,5	4,7	7,3	3,2	V. NET FINANCING (1+2+3)
1. Externo	-0,4	-0,2	3,8	2,9	1,6	2,8	-0,1	0,8	-0,6	0,7	-0,2	0,0	-5,6	0,0	-1,5	1. Foreign
2. Interno	-4,8	-0,4	-0,4	6,6	0,4	-4,3	0,4	2,0	7,0	1,5	-0,9	1,5	10,2	7,3	4,7	2. Domestic
3. Privatización	0,1	0,0	0,0	0,0	0,0	0,0	0,0	1,8	0,0	0,5	0,0	0,0	0,0	0,0	0,0	3. Privatization

1/ Comprende las operaciones del gobierno general y de las empresas estatales no financieras. No incluye el resultado de las entidades estatales financieras.

2/ Preliminar. Información actualizada con datos al 16 de febrero de 2018 en la Nota Semanal N° 7 (22 de febrero de 2018). Desde la edición N°19 de 2003 se incorpora mejoras metodológicas referidas al registro de las multas las que se incorporan a los ingresos tributarios (anteriormente no tributarios), asimismo en relación al registro del gasto del gobierno central el que incorpora información procesada del Sistema Integrado de Administración Financiera. El calendario anual de publicación de estas estadísticas se presenta en la página vii de esta Nota.

3/ Debido al redondeo de los datos parciales, los totales pueden diferir de la suma de las partes.

4/ A partir de la Nota Semanal N° 12 del 26 de marzo de 2010, se ha incorporado el cambio metodológico en el registro de las devoluciones de impuestos establecido por la Sunat en la Nota Tributaria correspondiente a enero 2010 (publicada en marzo 2010 - página 14), según el cual se sustituyen las devoluciones registradas de acuerdo a su fecha de solicitud por las correspondientes a la fecha de emisión de las mismas.

5/ Desde la edición N°19 de 2004 se excluye del gasto no financiero la redención de Bonos de Reconocimiento la que desde entonces se contabiliza como amortización de la deuda pública interna.

6/ Desde la edición N°19 de 2004 incluye el registro de los intereses devengados por los Bonos de Reconocimiento, debido al efecto de la indexación del saldo adeudado al IPC.

Fuente: MEF, BN, Sunat, Essalud, sociedades de beneficencia pública, gobiernos locales, empresas estatales e instituciones públicas.

Elaboración: Gerencia de Política Monetaria - Subgerencia de Política Económica

**RESULTADO PRIMARIO DEL SECTOR PÚBLICO NO FINANCIERO /
PRIMARY BALANCE OF THE NON-FINANCIAL PUBLIC SECTOR**

(Porcentaje del PBI) ^{1/2/} / (Percentage of GDP) ^{1/2/}

	2015					2016					2017					
	I	II	III	IV	AÑO	I	II	III	IV	AÑO	I	II	III	IV	AÑO	
I. RESULTADO PRIMARIO	6,6	1,3	-1,9	-8,9	-1,0	3,1	0,3	-2,9	-5,8	-1,5	3,0	-1,1	-2,8	-6,8	-2,1	I. PRIMARY BALANCE
1. Resultado Primario del Gobierno Central	3,1	0,7	-3,4	-7,5	-2,0	1,8	0,6	-3,4	-4,9	-1,6	1,2	-1,3	-3,4	-5,7	-2,5	1. Central Government Primary Balance
a. Ingresos corrientes 3/	18,6	16,9	15,2	15,8	16,6	16,9	15,8	13,9	14,4	15,2	16,5	14,6	13,3	15,1	14,9	a. Current revenues 3/
i. Ingresos tributarios	16,5	14,7	13,5	14,3	14,7	15,2	13,9	12,4	12,9	13,5	13,6	12,6	11,9	13,6	12,9	i. Tax revenues
ii. No tributarios	2,0	2,3	1,7	1,5	1,9	1,6	1,9	1,6	1,5	1,6	2,9	2,0	1,4	1,5	1,9	ii. Non-tax revenues
b. Gasto no financiero	15,7	16,3	18,7	23,4	18,7	15,1	15,3	17,6	19,5	16,9	15,6	16,2	17,0	21,0	17,5	b. Non-financial expenditure
i. Corriente	11,6	12,4	13,9	17,0	13,8	12,0	12,0	12,8	14,4	12,9	11,2	12,2	13,0	16,0	13,2	i. Current
ii. Capital	4,1	3,9	4,8	6,4	4,8	3,1	3,3	4,7	5,0	4,1	4,4	4,0	4,0	5,0	4,3	ii. Capital
c. Ingresos de capital	0,3	0,1	0,0	0,1	0,1	0,0	0,1	0,2	0,2	0,1	0,2	0,2	0,2	0,1	0,2	c. Capital revenues
2. Resultado Primario de Otras Entidades 4/	3,5	0,6	1,5	-1,4	1,0	1,3	-0,3	0,5	-0,9	0,1	1,9	0,3	0,6	-1,1	0,4	2. Primary Balance of Other Entities 4/
II. INTERESES	1,5	0,6	1,5	0,6	1,1	1,6	0,6	1,6	0,6	1,1	1,9	0,5	1,9	0,4	1,2	II. INTEREST PAYMENTS
1. Deuda externa	0,4	0,5	0,4	0,5	0,4	0,5	0,5	0,4	0,4	0,5	0,6	0,4	0,4	0,5	0,5	1. Foreign debt
2. Deuda interna 5/	1,1	0,2	1,1	0,2	0,6	1,1	0,1	1,2	0,1	0,6	1,3	0,1	1,5	0,0	0,7	2. Domestic debt 5/
III. RESULTADO ECONÓMICO (I-II)	5,1	0,6	-3,4	-9,5	-2,1	1,5	-0,3	-4,5	-6,3	-2,6	1,1	-1,5	-4,7	-7,3	-3,2	III. OVERALL BALANCE (I-II)
IV. FINANCIAMIENTO NETO	-5,1	-0,6	3,4	9,5	2,1	-1,5	0,3	4,5	6,3	2,6	-1,1	1,5	4,7	7,3	3,2	IV. NET FINANCING
1. Externo	-0,4	-0,2	3,8	2,9	1,6	2,8	-0,1	0,8	-0,6	0,7	-0,2	0,0	-5,6	0,0	-1,5	1. Foreign
a. Desembolsos	2,0	0,1	4,1	2,9	2,3	2,8	0,2	0,3	0,9	1,0	0,1	3,9	0,2	0,3	1,1	a. Disbursements
b. Amortización	-1,7	-0,3	-0,3	-0,3	-0,6	-0,3	-1,0	-0,4	-1,6	-0,9	-0,5	-1,1	-5,9	-0,2	-1,9	b. Amortization
c. Otros 6/	-0,7	0,0	0,0	0,4	-0,1	0,3	0,7	0,9	0,1	0,5	0,1	-2,8	0,1	-0,1	-0,7	c. Others 6/
2. Interno	-4,8	-0,4	-0,4	6,6	0,4	-4,3	0,4	2,0	7,0	1,5	-0,9	1,5	10,2	7,3	4,7	2. Domestic
3. Privatización	0,1	0,0	0,0	0,0	0,0	0,0	0,0	1,8	0,0	0,5	0,0	0,0	0,0	0,0	0,0	3. Privatization

1/ Comprende las operaciones del gobierno general y de las empresas estatales no financieras. No incluye el resultado de las entidades estatales financieras.

2/ Preliminar. Información actualizada con datos al 16 de febrero de 2018 en la Nota Semanal N° 7 (22 de febrero de 2018). Desde la edición N°19 de 2003 se incorpora mejoras metodológicas referidas al registro de las multas las que se incorporan a los ingresos tributarios (anteriormente no tributarios), asimismo en relación al registro del gasto del gobierno central el que incorpora información procesada del Sistema Integrado de Administración Financiera. El calendario anual de publicación de estas estadísticas se presenta en la página vii de esta Nota.

3/ A partir de la Nota Semanal N° 12 del 26 de marzo de 2010, se ha incorporado el cambio metodológico en el registro de las devoluciones de impuestos establecido por la Sunat en la Nota Tributaria correspondiente a enero 2010 (publicada en marzo 2010 - página 14), según el cual se sustituyen las devoluciones registradas de acuerdo a su fecha de solicitud por las correspondientes a la fecha de emisión de las mismas.

4/ Desde la edición N°19 de 2004 se excluye del gasto no financiero la redención de Bonos de Reconocimiento la que desde entonces se contabiliza como amortización de la deuda pública interna.

5/ Desde la edición N°19 de 2004 incluye el registro de los intereses devengados por los Bonos de Reconocimiento, debido al efecto de la indexación del saldo adeudado al IPC.

6/ Incluye financiamiento excepcional y financiamiento de corto plazo.

Fuente: MEF, BN, Sunat, Essalud, sociedades de beneficencia pública, gobiernos locales e instituciones públicas.

Elaboración: Gerencia de Política Monetaria - Subgerencia de Política Económica

OPERACIONES DEL GOBIERNO GENERAL ^{1/} /
GENERAL GOVERNMENT OPERATIONS

(Millones de soles) ^{1/} / (Millions of soles) ^{1/}

	2015					2016					2017					
	I	II	III	IV	AÑO	I	II	III	IV	AÑO	I	II	III	IV	AÑO	
I. INGRESOS CORRIENTES ^{2/}	31 616	31 335	28 667	31 170	122 789	31 268	31 474	28 681	30 621	122 044	32 420	30 879	29 305	33 715	126 320	I. CURRENT REVENUES ^{2/}
1. Ingresos tributarios	24 159	23 010	21 509	24 111	92 788	24 249	23 324	21 354	23 294	92 221	23 182	22 523	21 961	26 083	93 749	1. Tax revenue
2. Contribuciones	3 378	3 426	3 530	3 559	13 893	3 491	3 619	3 677	3 702	14 489	3 616	3 624	3 719	3 811	14 770	2. Contributions
3. Otros	4 080	4 899	3 628	3 500	16 108	3 529	4 531	3 649	3 625	15 334	5 623	4 731	3 626	3 821	17 801	3. Others
II. GASTOS NO FINANCIEROS	23 593	29 209	31 825	45 578	130 205	27 078	30 638	33 112	40 632	131 460	27 351	32 017	35 111	46 669	141 148	II. NON-FINANCIAL EXPENDITURE
1. Gastos corrientes ^{3/}	19 264	22 401	23 878	31 453	96 995	22 168	23 869	25 150	29 473	100 659	21 957	25 440	26 560	33 895	107 852	1. Current expenditure ^{3/}
2. Gastos de capital	4 329	6 808	7 948	14 125	33 210	4 910	6 769	7 963	11 159	30 801	5 394	6 577	8 552	12 774	33 296	2. Capital expenditure
III. INGRESOS DE CAPITAL	361	97	67	84	609	-51	237	357	373	917	364	408	383	198	1 352	III. CAPITAL REVENUES
IV. RESULTADO PRIMARIO	8 384	2 224	-3 091	-14 324	-6 807	4 140	1 073	-4 074	-9 638	-8 500	5 433	-730	-5 423	-12 756	-13 476	IV. PRIMARY BALANCE
V. INTERESES ^{4/}	2 066	960	2 280	999	6 304	2 453	907	2 587	959	6 906	3 041	769	3 266	768	7 843	V. INTEREST PAYMENTS ^{4/}
VI. RESULTADO ECONÓMICO	6 319	1 264	-5 370	-15 324	-13 111	1 687	166	-6 661	-10 597	-15 405	2 391	-1 499	-8 688	-13 523	-21 319	VI. OVERALL BALANCE
VII. FINANCIAMIENTO NETO	-6 319	-1 264	5 370	15 324	13 111	-1 687	-166	6 661	10 597	15 405	-2 391	1 499	8 688	13 523	21 319	VII. NET FINANCING (1+2+3)
1. Externo	464	-328	5 955	4 149	10 239	3 813	-1 583	-180	-1 017	1 033	-573	-5 269	-9 080	186	-14 736	1. Foreign
(Millones US \$)	157	-104	1 840	1 243	3 135	1 117	-477	-55	-301	283	-174	-1 612	-2 799	58	-4 528	(Millions of US \$)
a. Desembolsos	932	32	1 961	1 406	4 330	1 264	112	106	472	1 955	60	64	104	135	364	a. Disbursements
b. Amortización	-760	-141	-139	-152	-1 193	-131	-472	-143	-803	-1 548	-188	-226	-3 245	-106	-3 765	b. Amortization
c. Otros ^{5/}	-15	5	19	-11	-2	-17	-117	-19	30	-124	-46	-1 450	341	28	-1 126	c. Others ^{5/}
2. Interno	-6 862	-936	-598	11 174	2 777	-5 519	1 405	3 896	11 603	11 385	-1 826	6 760	17 767	13 303	36 003	2. Domestic
3. Privatización	80	1	13	1	94	19	12	2 944	11	2 987	8	8	1	34	51	3. Privatization
Nota:																Note:
GASTOS CORRIENTES TOTALES ^{6/}	21 329	23 361	26 157	32 452	103 299	24 621	24 775	27 736	30 432	107 565	24 999	26 208	29 825	34 662	115 695	TOTAL CURRENT EXPENDITURE ^{6/}
AHORRO EN CUENTA CORRIENTE ^{7/}	10 287	7 974	2 510	-1 282	19 490	6 647	6 698	945	188	14 479	7 422	4 671	-520	-947	10 625	CURRENT ACCOUNT SAVING ^{7/}

^{1/} Preliminar. Información actualizada con datos al 16 de febrero de 2018 en la Nota Semanal N° 7 (22 de febrero de 2018). Desde la edición N°19 de 2003 se incorpora mejoras metodológicas referidas al registro de las multas las que se incorporan a los ingresos tributarios (anteriormente no tributarios), asimismo en relación al registro del gasto del gobierno central el que incorpora información procesada del Sistema Integrado de Administración Financiera. El calendario anual de publicación de estas estadísticas se presenta en la página vii de esta Nota.

^{2/} A partir de la Nota Semanal N° 12 del 26 de marzo de 2010, se ha incorporado el cambio metodológico en el registro de las devoluciones de impuestos establecido por la Sunat en la Nota Tributaria correspondiente a enero 2010 (publicada en marzo 2010 - página 14), según el cual se sustituyen las devoluciones registradas de acuerdo a su fecha de solicitud por las correspondientes a la fecha de emisión de las mismas.

^{3/} Desde la edición N°19 de 2004 se excluye del gasto no financiero la redención de Bonos de Reconocimiento la que desde entonces se contabiliza como amortización de la deuda pública interna.

^{4/} Desde la edición N°19 de 2004 incluye el registro de los intereses devengados por los Bonos de Reconocimiento, debido al efecto de la indexación del saldo adeudado al IPC.

^{5/} Incluye financiamiento excepcional y financiamiento de corto plazo.

^{6/} Se obtiene de sumar los gastos corrientes no financieros más intereses.

^{7/} Se obtiene de la diferencia entre los ingresos corrientes y los gastos corrientes.

Fuente: MEF, BN, Sunat, Essalud, sociedades de beneficencia pública, gobiernos locales e instituciones públicas.

Elaboración: Gerencia de Política Monetaria - Subgerencia de Política Económica

OPERACIONES DEL GOBIERNO CENTRAL /
CENTRAL GOVERNMENT OPERATIONS(Millones de soles)^{1/} / (Millions of soles)^{1/}

	2015					2016					2017					
	I	II	III	IV	AÑO	I	II	III	IV	AÑO	I	II	III	IV	AÑO	
I. INGRESOS CORRIENTES 2/	26 186	25 935	23 531	25 929	101 582	25 820	25 755	23 342	25 276	100 193	26 915	25 324	23 834	28 255	104 327	I. CURRENT REVENUES 2/
II. GASTOS NO FINANCIEROS	22 140	24 998	28 865	38 349	114 352	23 033	25 005	29 403	34 292	111 733	25 386	28 000	30 358	39 153	122 896	II. NON-FINANCIAL EXPENDITURE
1. Gastos corrientes	16 418	18 961	21 463	27 859	84 700	18 331	19 574	21 507	25 411	84 824	18 173	21 136	23 289	29 859	92 457	1. Current expenditure
2. Gastos de capital	5 722	6 037	7 402	10 490	29 652	4 702	5 430	7 895	8 881	26 909	7 212	6 864	7 069	9 295	30 440	2. Capital expenditure
III. INGRESOS DE CAPITAL	360	109	66	103	639	-52	237	356	373	915	363	408	391	198	1 359	III. CAPITAL REVENUES
IV. RESULTADO PRIMARIO 3/	4 406	1 047	-5 268	-12 316	-12 131	2 735	987	-5 705	-8 643	-10 625	1 891	-2 268	-6 133	-10 701	-17 210	IV. PRIMARY BALANCE 3/
V. INTERESES	1 942	832	2 182	898	5 854	2 370	876	2 537	885	6 667	2 917	813	3 203	787	7 720	V. INTEREST PAYMENTS
VI. RESULTADO ECONÓMICO	2 464	215	-7 450	-13 214	-17 985	366	112	-8 241	-9 529	-17 292	-1 026	-3 082	-9 336	-11 487	-24 930	VI. OVERALL BALANCE
VII. FINANCIAMIENTO NETO	-2 464	-215	7 450	13 214	17 985	-366	-112	8 241	9 529	17 292	1 026	3 082	9 336	11 487	24 930	VII. NET FINANCING
1. Externo	510	-345	5 894	4 184	10 243	3 872	-1 196	-118	-1 118	1 440	-421	-529	-10 189	95	-11 044	1. Foreign
(Millones US \$)	172	-110	1 822	1 254	3 138	1 134	-360	-36	-331	407	-128	-163	-3 141	29	-3 401	(Millions of US \$)
a. Desembolsos	932	32	1 961	1 406	4 330	1 264	112	106	472	1 955	60	64	104	135	364	a. Disbursements
b. Amortización	-760	-141	-139	-152	-1 193	-131	-472	-143	-803	-1 548	-188	-226	-3 245	-106	-3 765	b. Amortization
c. Otros 6/	0	0	0	0	0	0	0	0	0	0	0	0	0	0	0	c. Others 6/
2. Interno	-3 054	130	1 543	9 029	7 648	-4 256	1 072	5 415	10 635	12 866	1 439	3 602	19 524	11 358	35 923	2. Domestic
3. Privatización	80	1	13	1	94	19	12	2 944	11	2 987	8	8	1	34	51	3. Privatization
Nota:																Nota:
GASTOS NO FINANCIEROS NETO DE TRANSFERENCIAS A ENTIDADES PÚBLICAS	16 629	20 499	21 549	32 607	91 284	18 623	20 941	22 327	27 630	89 521	17 456	22 198	23 557	33 826	97 037	NON-FINANCIAL EXPENDITURE NET OF TRANSFERS TO PUBLIC ENTITIES
GASTOS CORRIENTES TOTALES 4/	18 360	19 793	23 645	28 756	90 554	20 701	20 450	24 044	26 296	91 491	21 090	21 950	26 492	30 645	100 177	TOTAL CURRENT EXPENDITURE 4/
AHORRO EN CUENTA CORRIENTE 5/	7 826	6 142	-114	-2 827	11 027	5 120	5 305	-702	-1 021	8 702	5 824	3 375	-2 659	-2 391	4 150	CURRENT ACCOUNT SAVING 5/

1/ Preliminar. Información actualizada con datos al 16 de febrero de 2018 en la Nota Semanal N° 7 (22 de febrero de 2018). Desde la edición N°19 de 2003 se incorpora mejoras metodológicas referidas al registro

de las multas las que se incorporan a los ingresos tributarios (anteriormente no tributarios), asimismo en relación al registro del gasto del gobierno central el que incorpora información procesada del Sistema Integrado de Administración Financiera. El calendario anual de publicación de estas estadísticas se presenta en la página vii de esta Nota.

2/ A partir de la Nota Semanal N° 12 del 26 de marzo de 2010, se ha incorporado el cambio metodológico en el registro de las devoluciones de impuestos establecido por la Sunat en la Nota Tributaria correspondiente a enero 2010 (publicada en marzo 2010 - página 14), según el cual se sustituyen las devoluciones registradas de acuerdo a su fecha de solicitud por las correspondientes a la fecha de emisión de las mismas.

3/ Resulta de excluir del resultado económico los intereses.

4/ Se obtiene de sumar los gastos corrientes no financieros más intereses.

5/ Se obtiene de la diferencia entre los ingresos corrientes y los gastos corrientes

6/ Incluye financiamiento excepcional y financiamiento de corto plazo.

Fuente: MEF, BN y Sunat.

Elaboración: Gerencia de Política Monetaria - Subgerencia de Política Económica

OPERACIONES DEL GOBIERNO GENERAL /
GENERAL GOVERNMENT OPERATIONS
(Porcentaje del PBI) ^{1/} / (Percentage of GDP) ^{1/}

	2015					2016					2017					
	I	II	III	IV	AÑO	I	II	III	IV	AÑO	I	II	III	IV	AÑO	
I. INGRESOS CORRIENTES 2/	22,4	20,5	18,6	19,0	20,0	20,4	19,3	17,1	17,4	18,5	19,9	17,8	16,4	18,0	18,0	I. CURRENT REVENUES 2/
1. Ingresos tributarios	17,1	15,0	13,9	14,7	15,1	15,9	14,3	12,8	13,2	14,0	14,2	13,0	12,3	14,0	13,4	1. Tax revenue
2. Contribuciones	2,4	2,2	2,3	2,2	2,3	2,3	2,2	2,2	2,1	2,2	2,2	2,1	2,1	2,0	2,1	2. Contributions
3. Otros	2,9	3,2	2,3	2,1	2,6	2,3	2,8	2,2	2,1	2,3	3,5	2,7	2,0	2,0	2,5	3. Others
II. GASTOS NO FINANCIEROS	16,7	19,1	20,6	27,8	21,3	17,7	18,8	19,8	23,1	19,9	16,8	18,5	19,6	25,0	20,1	II. NON-FINANCIAL EXPENDITURE
1. Gastos corrientes 3/	13,6	14,6	15,5	19,2	15,8	14,5	14,6	15,0	16,8	15,3	13,5	14,7	14,8	18,1	15,4	1. Current expenditure 3/
2. Gastos de capital	3,1	4,4	5,1	8,6	5,4	3,2	4,1	4,8	6,3	4,7	3,3	3,8	4,8	6,8	4,7	2. Capital expenditure
III. INGRESOS DE CAPITAL	0,3	0,1	0,0	0,1	0,1	0,0	0,1	0,2	0,2	0,1	0,2	0,2	0,2	0,1	0,2	III. CAPITAL REVENUES
IV. RESULTADO PRIMARIO	5,9	1,5	-2,0	-8,7	-1,1	2,7	0,7	-2,4	-5,5	-1,3	3,3	-0,4	-3,0	-6,8	-1,9	IV. PRIMARY BALANCE
V. INTERESES 4/	1,5	0,6	1,5	0,6	1,0	1,6	0,6	1,5	0,5	1,0	1,9	0,4	1,8	0,4	1,1	V. INTEREST PAYMENTS 4/
VI. RESULTADO ECONÓMICO	4,5	0,8	-3,5	-9,3	-2,1	1,1	0,1	-4,0	-6,0	-2,3	1,5	-0,9	-4,9	-7,2	-3,0	VI. OVERALL BALANCE
VII. FINANCIAMIENTO NETO	-4,5	-0,8	3,5	9,3	2,1	-1,1	-0,1	4,0	6,0	2,3	-1,5	0,9	4,9	7,2	3,0	VII. NET FINANCING (1+2+3)
1. Externo	0,3	-0,2	3,9	2,5	1,7	2,5	-1,0	-0,1	-0,6	0,2	-0,4	-3,0	-5,1	0,1	-2,1	1. Foreign
a. Desembolsos	2,0	0,1	4,1	2,9	2,3	2,8	0,2	0,2	0,9	1,0	0,1	0,1	0,2	0,2	0,2	a. Disbursements
b. Amortización	-1,7	-0,3	-0,3	-0,3	-0,6	-0,3	-1,0	-0,3	-1,5	-0,8	-0,4	-0,4	-5,9	-0,2	-1,7	b. Amortization
c. Otros 5/	0,0	0,0	0,0	0,0	0,0	0,0	-0,2	0,0	0,1	-0,1	-0,1	-2,7	0,6	0,0	-0,5	c. Others 5/
2. Interno	-4,9	-0,6	-0,4	6,8	0,5	-3,6	0,9	2,3	6,6	1,7	-1,1	3,9	9,9	7,1	5,1	2. Domestic
3. Privatización	0,1	0,0	0,0	0,0	0,0	0,0	0,0	1,8	0,0	0,5	0,0	0,0	0,0	0,0	0,0	3. Privatization
Nota:																Note:
GASTOS CORRIENTES TOTALES 6/	15,1	15,3	16,9	19,8	16,9	16,1	15,2	16,6	17,3	16,3	15,3	15,1	16,7	18,6	16,5	TOTAL CURRENT EXPENDITURE 6/
AHORRO EN CUENTA CORRIENTE 7/	7,3	5,2	1,6	-0,8	3,2	4,3	4,1	0,6	0,1	2,2	4,6	2,7	-0,3	-0,5	1,5	CURRENT ACCOUNT SAVING 7/

1/ Preliminar. Información actualizada con datos al 16 de febrero de 2018 en la Nota Semanal N° 7 (22 de febrero de 2018). Desde la edición N°19 de 2003 se incorpora mejoras metodológicas referidas al registro de las multas las que se incorporan a los ingresos tributarios (anteriormente no tributarios), asimismo en relación al registro del gasto del gobierno central el que incorpora información procesada del Sistema Integrado de Administración Financiera. El calendario anual de publicación de estas estadísticas se presenta en la página vii de esta Nota.

2/ A partir de la Nota Semanal N° 12 del 26 de marzo de 2010, se ha incorporado el cambio metodológico en el registro de las devoluciones de impuestos establecido por la Sunat en la Nota Tributaria correspondiente a enero 2010 (publicada en marzo 2010 - página 14), según el cual se sustituyen las devoluciones registradas de acuerdo a su fecha de solicitud por las correspondientes a la fecha de emisión de las mismas.

3/ Desde la edición N°19 de 2004 se excluye del gasto no financiero la redención de Bonos de Reconocimiento la que desde entonces se contabiliza como amortización de la deuda pública interna.

4/ Desde la edición N°19 de 2004 incluye el registro de los intereses devengados por los Bonos de Reconocimiento, debido al efecto de la indexación del saldo adeudado al IPC.

5/ Incluye financiamiento excepcional y financiamiento de corto plazo.

6/ Se obtiene de sumar los gastos corrientes no financieros más intereses.

7/ Se obtiene de la diferencia entre los ingresos corrientes y los gastos corrientes.

Fuente: MEF, BN, Sunat, Essalud, sociedades de beneficencia pública, gobiernos locales e instituciones públicas.

Elaboración: Gerencia de Política Monetaria - Subgerencia de Política Económica

OPERACIONES DEL GOBIERNO CENTRAL /
CENTRAL GOVERNMENT OPERATIONS
(Porcentaje del PBI)^{1/} / (Percentage of GDP)^{1/}

	2015					2016					2017					
	I	II	III	IV	AÑO	I	II	III	IV	AÑO	I	II	III	IV	AÑO	
I. INGRESOS CORRIENTES 2/	18,6	16,9	15,2	15,8	16,6	16,9	15,8	13,9	14,4	15,2	16,5	14,6	13,3	15,1	14,9	I. CURRENT REVENUES 2/
II. GASTOS NO FINANCIEROS	15,7	16,3	18,7	23,4	18,7	15,1	15,3	17,6	19,5	16,9	15,6	16,2	17,0	21,0	17,5	II. NON-FINANCIAL EXPENDITURE
1. Gastos corrientes	11,6	12,4	13,9	17,0	13,8	12,0	12,0	12,8	14,4	12,9	11,2	12,2	13,0	16,0	13,2	1. Current expenditure
2. Gastos de capital	4,1	3,9	4,8	6,4	4,8	3,1	3,3	4,7	5,0	4,1	4,4	4,0	4,0	5,0	4,3	2. Capital expenditure
III. INGRESOS DE CAPITAL	0,3	0,1	0,0	0,1	0,1	0,0	0,1	0,2	0,2	0,1	0,2	0,2	0,2	0,1	0,2	III. CAPITAL REVENUES
IV. RESULTADO PRIMARIO 3/	3,1	0,7	-3,4	-7,5	-2,0	1,8	0,6	-3,4	-4,9	-1,6	1,2	-1,3	-3,4	-5,7	-2,5	IV. PRIMARY BALANCE 3/
V. INTERESES	1,4	0,5	1,4	0,5	1,0	1,5	0,5	1,5	0,5	1,0	1,8	0,5	1,8	0,4	1,1	V. INTEREST PAYMENTS
VI. RESULTADO ECONÓMICO	1,7	0,1	-4,8	-8,1	-2,9	0,2	0,1	-4,9	-5,4	-2,6	-0,6	-1,8	-5,2	-6,1	-3,6	VI. OVERALL BALANCE
VII. FINANCIAMIENTO NETO	-1,7	-0,1	4,8	8,1	2,9	-0,2	-0,1	4,9	5,4	2,6	0,6	1,8	5,2	6,1	3,6	VII. NET FINANCING
1. Externo	0,4	-0,2	3,8	2,6	1,7	2,5	-0,7	-0,1	-0,6	0,2	-0,3	-0,3	-5,7	0,1	-1,6	1. Foreign
a. Desembolsos	2,0	0,1	4,1	2,9	2,3	2,8	0,2	0,2	0,9	1,0	0,1	0,1	0,2	0,2	0,2	a. Disbursements
b. Amortización	-1,7	-0,3	-0,3	-0,3	-0,6	-0,3	-1,0	-0,3	-1,5	-0,8	-0,4	-0,4	-5,9	-0,2	-1,7	b. Amortization
c. Otros 6/	0,0	0,0	0,0	0,0	0,0	0,0	0,0	0,0	0,0	0,0	0,0	0,0	0,0	0,0	0,0	c. Others 6/
2. Interno	-2,2	0,1	1,0	5,5	1,2	-2,8	0,7	3,2	6,0	2,0	0,9	2,1	10,9	6,1	5,1	2. Domestic
3. Privatización	0,1	0,0	0,0	0,0	0,0	0,0	0,0	1,8	0,0	0,5	0,0	0,0	0,0	0,0	0,0	3. Privatization
Nota: GASTOS NO FINANCIEROS NETO DE TRANSFERENCIAS A ENTIDADES PÚBLICAS	11,8	13,4	13,9	19,9	14,9	12,2	12,8	13,3	15,7	13,6	10,7	12,8	13,2	18,1	13,8	Note: NON-FINANCIAL EXPENDITURE NET OF TRANSFERS TO PUBLIC ENTITIES
GASTOS CORRIENTES TOTALES 4/	13,0	12,9	15,3	17,5	14,8	13,5	12,5	14,4	14,9	13,9	12,9	12,7	14,8	16,4	14,3	TOTAL CURRENT EXPENDITURE 4/
AHORRO EN CUENTA CORRIENTE 5/	5,5	4,0	-0,1	-1,7	1,8	3,3	3,2	-0,4	-0,6	1,3	3,6	2,0	-1,5	-1,3	0,6	CURRENT ACCOUNT SAVING 5/

1/ Preliminar. Información actualizada con datos al 16 de febrero de 2018 en la Nota Semanal N° 7 (22 de febrero de 2018). Desde la edición N°19 de 2003 se incorpora mejoras metodológicas referidas al registro

de las multas las que se incorporan a los ingresos tributarios (anteriormente no tributarios), asimismo en relación al registro del gasto del gobierno central el que incorpora información procesada del Sistema Integrado de Administración Financiera. El calendario anual de publicación de estas estadísticas se presenta en la página vii de esta Nota.

2/ A partir de la Nota Semanal N° 12 del 26 de marzo de 2010, se ha incorporado el cambio metodológico en el registro de las devoluciones de impuestos establecido por la Sunat en la Nota Tributaria correspondiente a enero 2010 (publicada en marzo 2010 - página 14), según el cual se sustituyen las devoluciones registradas de acuerdo a su fecha de solicitud por las correspondientes a la fecha de emisión de las mismas.

3/ Resulta de excluir del resultado económico los intereses.

4/ Se obtiene de sumar los gastos corrientes no financieros más intereses.

5/ Se obtiene de la diferencia entre los ingresos corrientes y los gastos corrientes

6/ Incluye financiamiento excepcional y financiamiento de corto plazo.

Fuente: MEF, BN y Sunat.

Elaboración: Gerencia de Política Monetaria - Subgerencia de Política Económica

**INGRESOS CORRIENTES DEL GOBIERNO GENERAL ^{1/} /
GENERAL GOVERNMENT CURRENT REVENUES ^{1/}**
(Millones de soles) ^{1/} / (Millions of soles) ^{1/}

	2015					2016					2017					
	I	II	III	IV	AÑO	I	II	III	IV	AÑO	I	II	III	IV	AÑO	
I. INGRESOS TRIBUTARIOS	24 159	23 010	21 509	24 111	92 788	24 249	23 324	21 354	23 294	92 221	23 182	22 523	21 961	26 083	93 749	I. TAX REVENUES
Ingresos tributarios del Gobierno Nacional	23 301	22 442	20 921	23 513	90 177	23 305	22 697	20 727	22 641	89 369	22 190	21 849	21 291	25 383	90 713	Tax revenue of the National Government
1. Impuesto a la renta	10 679	8 795	7 556	7 716	34 745	11 261	10 109	7 288	8 556	37 214	10 709	9 127	7 385	9 535	36 755	1. Income tax
- Personas Naturales	2 759	3 147	2 234	2 416	10 557	2 815	3 447	2 404	2 493	11 159	2 924	3 337	2 453	2 737	11 450	- Individual
- Personas Jurídicas	6 544	3 892	5 061	5 045	20 542	7 308	4 396	4 695	5 852	22 250	6 537	3 877	4 633	5 373	20 421	- Corporate
- Regularización	1 375	1 755	261	255	3 646	1 138	2 266	189	211	3 805	1 248	1 912	299	1 425	4 884	- Clearing
2. Impuestos a las importaciones	431	383	477	484	1 775	410	358	419	419	1 606	330	343	386	389	1 448	2. Import tax
3. Impuesto general a las ventas (IGV) 2/	12 974	12 326	13 056	13 312	51 668	13 258	12 453	13 315	13 666	52 692	13 556	12 764	13 825	14 497	54 643	3. Value-Added tax
- Interno	8 023	7 208	7 498	7 681	30 410	8 032	7 355	7 823	7 831	31 040	8 248	7 347	8 033	8 487	32 114	- Domestic
- Importaciones	4 951	5 118	5 558	5 631	21 258	5 226	5 098	5 493	5 835	21 652	5 309	5 417	5 793	6 010	22 529	- Imports
4. Impuesto selectivo al consumo (ISC)	1 371	1 327	1 359	1 437	5 495	1 493	1 432	1 430	1 547	5 902	1 607	1 427	1 637	1 657	6 329	4. Excise tax
- Combustibles	501	566	554	589	2 210	587	580	615	641	2 423	614	528	744	718	2 604	- Fuels
- Otros	870	761	806	847	3 284	906	852	814	906	3 479	993	899	893	939	3 724	- Other
5. Otros ingresos tributarios	943	2 439	2 151	2 638	8 171	1 034	2 688	2 313	2 277	8 312	953	2 731	2 376	2 687	8 747	5. Other tax revenue
6. Devoluciones de impuestos	-3 097	-2 828	-3 678	-2 074	-11 676	-4 150	-4 343	-4 039	-3 824	-16 356	-4 964	-4 543	-4 319	-3 383	-17 209	6. Tax refund
Ingresos tributarios de los Gobiernos Locales	858	568	588	598	2 611	943	627	628	653	2 851	992	674	670	700	3 037	Tax revenues of the Local Government
II. INGRESOS NO TRIBUTARIOS	7 458	8 325	7 159	7 059	30 000	7 020	8 150	7 327	7 327	29 823	9 238	8 356	7 345	7 632	32 570	II. NON-TAX REVENUE
III. TOTAL INGRESOS CORRIENTES (I+II)	31 616	31 335	28 667	31 170	122 789	31 268	31 474	28 681	30 621	122 044	32 420	30 879	29 305	33 715	126 320	III. CURRENT REVENUES (I+II)

1/ Preliminar. Información actualizada con datos al 16 de febrero de 2018 en la Nota Semanal N° 7 (22 de febrero de 2018).

2/ Incluye los dos puntos porcentuales correspondientes al Impuesto de Promoción Municipal (IPM).

Fuente: MEF, BN y SUNAT.

Elaboración: Gerencia de Política Monetaria - Subgerencia de Política Económica

INGRESOS CORRIENTES DEL GOBIERNO CENTRAL /
CENTRAL GOVERNMENT CURRENT REVENUES
(Millones de Soles)^{1/2/3/} / (Millions of Soles)^{1/2/3/}

	2015					2016					2017					
	I	II	III	IV	AÑO	I	II	III	IV	AÑO	I	II	III	IV	AÑO	
I. INGRESOS TRIBUTARIOS	23 301	22 442	20 921	23 513	90 177	23 305	22 697	20 727	22 641	89 369	22 190	21 849	21 291	25 383	90 713	I. TAX REVENUE
1. Impuestos a los ingresos	10 679	8 795	7 556	7 716	34 745	11 261	10 109	7 288	8 556	37 214	10 709	9 127	7 385	9 535	36 755	1. Income tax
- Personas Naturales	2 759	3 147	2 234	2 416	10 557	2 815	3 447	2 404	2 493	11 159	2 924	3 337	2 453	2 737	11 450	- Individual
- Personas Jurídicas	6 544	3 892	5 061	5 045	20 542	7 308	4 396	4 695	5 852	22 250	6 537	3 877	4 633	5 373	20 421	- Corporate
- Regularización	1 375	1 755	261	255	3 646	1 138	2 266	189	211	3 805	1 248	1 912	299	1 425	4 884	- Clearing
2. Impuestos a las importaciones	431	383	477	484	1 775	410	358	419	419	1 606	330	343	386	389	1 448	2. Import tax
3. Impuesto general a las ventas (IGV) 4/	12 974	12 326	13 056	13 312	51 668	13 258	12 453	13 315	13 666	52 692	13 556	12 764	13 825	14 497	54 643	3. Value-Added tax (IGV)
- Interno	8 023	7 208	7 498	7 681	30 410	8 032	7 355	7 823	7 831	31 040	8 248	7 347	8 033	8 487	32 114	- Domestic
- Importaciones	4 951	5 118	5 558	5 631	21 258	5 226	5 098	5 493	5 835	21 652	5 309	5 417	5 793	6 010	22 529	- Imports
4. Impuesto selectivo al consumo (ISC)	1 371	1 327	1 359	1 437	5 495	1 493	1 432	1 430	1 547	5 902	1 607	1 427	1 637	1 657	6 329	4. Excise tax (ISC)
-Combustibles	501	566	554	589	2 210	587	580	615	641	2 423	614	528	744	718	2 604	- Fuel
-Otros	870	761	806	847	3 284	906	852	814	906	3 479	993	899	893	939	3 724	- Others
5. Otros ingresos tributarios	943	2 439	2 151	2 638	8 171	1 034	2 688	2 313	2 277	8 312	953	2 731	2 376	2 687	8 747	5. Other tax revenue
6. Devoluciones 5/	-3 097	-2 828	-3 678	-2 074	-11 676	-4 150	-4 343	-4 039	-3 824	-16 356	-4 964	-4 543	-4 319	-3 383	-17 209	6. Tax refund 4/
II. INGRESOS NO TRIBUTARIOS	2 886	3 493	2 610	2 416	11 405	2 515	3 058	2 615	2 635	10 823	4 724	3 475	2 543	2 872	13 614	II. NON-TAX REVENUE
III. TOTAL (I+ II)	26 186	25 935	23 531	25 929	101 582	25 820	25 755	23 342	25 276	100 193	26 915	25 324	23 834	28 255	104 327	III. TOTAL CURRENT REVENUE (I+ II)

1/ Preliminar. Información actualizada con datos al 16 de febrero de 2018 en la Nota Semanal N° 7 (22 de febrero de 2018). Desde la edición N°19 de 2003 se incorpora mejoras metodológicas referidas al registro de las multas las que se incorporan a los ingresos tributarios (anteriormente no tributarios). Asimismo en relación al registro del gasto del gobierno central el que incorpora información procesada del Sistema Integrado de Administración Financiera. El calendario anual de publicación de estas estadísticas se presenta en la página vii de esta Nota.

2/ Debido al redondeo de los datos parciales, los totales pueden diferir de la suma de las partes.

3/ No incluye donaciones de capital.

4/ Incluye los dos puntos porcentuales correspondientes al Impuesto de Promoción Municipal (IPM).

5/ A partir de la Nota Semanal N° 12 del 26 de marzo de 2010, se ha incorporado el cambio metodológico en el registro de las devoluciones de impuestos establecido por la SUNAT en la Nota Tributaria correspondiente a enero 2010 (publicada en marzo 2010 - página 14), según el cual se sustituyen las devoluciones registradas de acuerdo a su fecha de solicitud por las correspondientes a la fecha de emisión de las mismas.

Fuente: MEF, BN y SUNAT.

Elaboración: Gerencia de Política Monetaria - Subgerencia de Política Económica

**INGRESOS CORRIENTES DEL GOBIERNO GENERAL /
GENERAL GOVERNMENT CURRENT REVENUES**

(Porcentaje del PBI) ^{1/} / (Percentage of GDP) ^{1/}

	2015					2016					2017					
	I	II	III	IV	AÑO	I	II	III	IV	AÑO	I	II	III	IV	AÑO	
I. INGRESOS TRIBUTARIOS	17,1	15,0	13,9	14,7	15,1	15,9	14,3	12,8	13,2	14,0	14,2	13,0	12,3	14,0	13,4	I. TAX REVENUES
Ingresos tributarios del Gobierno Nacional	16,5	14,7	13,5	14,3	14,7	15,2	13,9	12,4	12,9	13,5	13,6	12,6	11,9	13,6	12,9	Tax revenue of the National Government
1. Impuesto a la renta	7,6	5,7	4,9	4,7	5,7	7,4	6,2	4,4	4,9	5,6	6,6	5,3	4,1	5,1	5,2	1. Income tax
- Personas Naturales	2,0	2,1	1,4	1,5	1,7	1,8	2,1	1,4	1,4	1,7	1,8	1,9	1,4	1,5	1,6	- Individual
- Personas Jurídicas	4,6	2,5	3,3	3,1	3,4	4,8	2,7	2,8	3,3	3,4	4,0	2,2	2,6	2,9	2,9	- Corporate
- Regularización	1,0	1,1	0,2	0,2	0,6	0,7	1,4	0,1	0,1	0,6	0,8	1,1	0,2	0,8	0,7	- Clearing
2. Impuestos a las importaciones	0,3	0,3	0,3	0,3	0,3	0,3	0,2	0,3	0,2	0,2	0,2	0,2	0,2	0,2	0,2	2. Import tax
3. Impuesto general a las ventas (IGV) 2/	9,2	8,1	8,4	8,1	8,4	8,7	7,6	8,0	7,8	8,0	8,3	7,4	7,7	7,8	7,8	3. Value-Added tax
- Interno	5,7	4,7	4,9	4,7	5,0	5,3	4,5	4,7	4,5	4,7	5,1	4,2	4,5	4,5	4,6	- Domestic
- Importaciones	3,5	3,3	3,6	3,4	3,5	3,4	3,1	3,3	3,3	3,3	3,3	3,1	3,2	3,2	3,2	- Imports
4. Impuesto selectivo al consumo (ISC)	1,0	0,9	0,9	0,9	0,9	1,0	0,9	0,9	0,9	0,9	1,0	0,8	0,9	0,9	0,9	4. Excise tax
- Combustibles	0,4	0,4	0,4	0,4	0,4	0,4	0,4	0,4	0,4	0,4	0,4	0,3	0,4	0,4	0,4	- Fuels
- Otros	0,6	0,5	0,5	0,5	0,5	0,6	0,5	0,5	0,5	0,5	0,6	0,5	0,5	0,5	0,5	- Other
5. Otros ingresos tributarios	0,7	1,6	1,4	1,6	1,3	0,7	1,6	1,4	1,3	1,3	0,6	1,6	1,3	1,4	1,2	5. Other tax revenue
6. Devoluciones de impuestos	-2,2	-1,8	-2,4	-1,3	-1,9	-2,7	-2,7	-2,4	-2,2	-2,5	-3,1	-2,6	-2,4	-1,8	-2,5	6. Tax refund
Ingresos tributarios de los Gobiernos Locales	0,6	0,4	0,4	0,4	0,4	0,6	0,4	0,4	0,4	0,4	0,6	0,4	0,4	0,4	0,4	Tax revenues of the Local Government
II. INGRESOS NO TRIBUTARIOS	5,3	5,4	4,6	4,3	4,9	4,6	5,0	4,4	4,2	4,5	5,7	4,8	4,1	4,1	4,6	II. NON-TAX REVENUE
III. TOTAL INGRESOS CORRIENTES (I+II)	22,4	20,5	18,6	19,0	20,0	20,4	19,3	17,1	17,4	18,5	19,9	17,8	16,4	18,0	18,0	III. CURRENT REVENUES (I+II)

1/ Preliminar. Información actualizada con datos al 16 de febrero de 2018 en la Nota Semanal N° 7 (22 de febrero de 2018).

2/ Incluye los dos puntos porcentuales correspondientes al Impuesto de Promoción Municipal (IPM).

Fuente: MEF, BN y SUNAT.

Elaboración: Gerencia de Política Monetaria - Subgerencia de Política Económica

INGRESOS CORRIENTES DEL GOBIERNO CENTRAL /
CENTRAL GOVERNMENT CURRENT REVENUES
(Porcentaje del PBI)^{1/2/3/} / ((Percentage of GDP)^{1/2/3/})

	2015					2016					2017					
	I	II	III	IV	AÑO	I	II	III	IV	AÑO	I	II	III	IV	AÑO	
I. INGRESOS TRIBUTARIOS	16.5	14.7	13.5	14.3	14.7	15.2	13.9	12.4	12.9	13.5	13.6	12.6	11.9	13.6	12.9	I. TAX REVENUE
1. Impuestos a los ingresos	7,6	5,7	4,9	4,7	5,7	7,4	6,2	4,4	4,9	5,6	6,6	5,3	4,1	5,1	5,2	1. Income tax
- Personas Naturales	2,0	2,1	1,4	1,5	1,7	1,8	2,1	1,4	1,4	1,7	1,8	1,9	1,4	1,5	1,6	- Individual
- Personas Jurídicas	4,6	2,5	3,3	3,1	3,4	4,8	2,7	2,8	3,3	3,4	4,0	2,2	2,6	2,9	2,9	- Corporate
- Regularización	1,0	1,1	0,2	0,2	0,6	0,7	1,4	0,1	0,1	0,6	0,8	1,1	0,2	0,8	0,7	- Clearing
2. Impuestos a las importaciones	0,3	0,3	0,3	0,3	0,3	0,3	0,2	0,3	0,2	0,2	0,2	0,2	0,2	0,2	0,2	2. Import tax
3. Impuesto general a las ventas (IGV) 4/	9,2	8,1	8,4	8,1	8,4	8,7	7,6	8,0	7,8	8,0	8,3	7,4	7,7	7,8	7,8	3. Value-Added tax (IGV)
- Interno	5,7	4,7	4,9	4,7	5,0	5,3	4,5	4,7	4,5	4,7	5,1	4,2	4,5	4,5	4,6	- Domestic
- Importaciones	3,5	3,3	3,6	3,4	3,5	3,4	3,1	3,3	3,3	3,3	3,3	3,1	3,2	3,2	3,2	- Imports
4. Impuesto selectivo al consumo (ISC)	1,0	0,9	0,9	0,9	0,9	1,0	0,9	0,9	0,9	0,9	1,0	0,8	0,9	0,9	0,9	4. Excise tax (ISC)
- Combustibles	0,4	0,4	0,4	0,4	0,4	0,4	0,4	0,4	0,4	0,4	0,4	0,3	0,4	0,4	0,4	- Fuel
- Otros	0,6	0,5	0,5	0,5	0,5	0,6	0,5	0,5	0,5	0,5	0,6	0,5	0,5	0,5	0,5	- Others
5. Otros ingresos tributarios	0,7	1,6	1,4	1,6	1,3	0,7	1,6	1,4	1,3	1,3	0,6	1,6	1,3	1,4	1,2	5. Other tax revenue
6. Devoluciones 5/	-2,2	-1,8	-2,4	-1,3	-1,9	-2,7	-2,7	-2,4	-2,2	-2,5	-3,0	-2,6	-2,4	-1,8	-2,5	6. Tax refund 4/
II. INGRESOS NO TRIBUTARIOS	2,0	2,3	1,7	1,5	1,9	1,6	1,9	1,6	1,5	1,6	2,9	2,0	1,4	1,5	1,9	II. NON-TAX REVENUE
III. TOTAL (I+ II)	18,6	16,9	15,2	15,8	16,6	16,9	15,8	13,9	14,4	15,2	16,5	14,6	13,3	15,1	14,9	III. TOTAL CURRENT REVENUE (I+ II)

1/ Preliminar. Información actualizada con datos al 16 de febrero de 2018 en la Nota Semanal N° 7 (22 de febrero de 2018). Desde la edición N°19 de 2003 se incorpora mejoras metodológicas referidas al registro de las multas las que se incorporan a los ingresos tributarios (anteriormente no tributarios). Asimismo en relación al registro del gasto del gobierno central el que incorpora información procesada del Sistema Integrado de Administración Financiera. El calendario anual de publicación de estas estadísticas se presenta en la página vii de esta Nota.

2/ Debido al redondeo de los datos parciales, los totales pueden diferir de la suma de las partes.

3/ No Incluye donaciones de capital.

4/ Incluye los dos puntos porcentuales correspondientes al Impuesto de Promoción Municipal (IPM).

5/ A partir de la Nota Semanal N° 12 del 26 de marzo de 2010, se ha incorporado el cambio metodológico en el registro de las devoluciones de impuestos establecido por la SUNAT en la Nota Tributaria correspondiente a enero 2010 (publicada en marzo 2010 - página 14), según el cual se sustituyen las devoluciones registradas de acuerdo a su fecha de solicitud por las correspondientes a la fecha de emisión de las mismas.

Fuente: MEF, BN y SUNAT.

Elaboración: Gerencia de Política Monetaria - Subgerencia de Política Económica

**GASTOS NO FINANCIEROS DEL GOBIERNO GENERAL /
NON-FINANCIAL EXPENDITURES OF THE GENERAL GOVERNMENT**

(Millones de soles) ^{1/} / (Millions of Soles) ^{1/}

	2015					2016					2017					
	I	II	III	IV	AÑO	I	II	III	IV	AÑO	I	II	III	IV	AÑO	
I. GASTOS CORRIENTES	19 264	22 401	23 878	31 453	96 995	22 168	23 869	25 150	29 473	100 659	21 957	25 440	26 560	33 895	107 852	I. CURRENT EXPENDITURE
Remuneraciones	8 354	8 246	8 921	9 935	35 455	9 351	8 892	9 863	10 975	39 081	10 009	9 880	10 572	12 281	42 743	Wages and salaries
Gobierno Nacional	5 303	5 101	5 517	5 937	21 858	5 888	5 438	5 990	6 658	23 974	6 270	5 939	6 392	6 988	25 589	National government
Gobiernos Regionales	2 542	2 669	2 874	3 451	11 536	2 925	2 958	3 322	3 753	12 959	3 188	3 433	3 617	4 710	14 947	Regional governments
Gobiernos Locales	509	475	529	547	2 061	538	495	551	564	2 148	551	509	563	584	2 206	Local governments
Bienes y servicios 2/	6 553	9 096	9 498	15 425	40 572	8 148	10 009	9 892	12 592	40 640	7 301	9 873	10 381	14 644	42 200	Goods and services
<i>Del cual: Mantenimiento</i>	<i>482</i>	<i>667</i>	<i>962</i>	<i>1 886</i>	<i>3 997</i>	<i>812</i>	<i>867</i>	<i>991</i>	<i>1 478</i>	<i>4 149</i>	<i>491</i>	<i>839</i>	<i>991</i>	<i>1 806</i>	<i>4 126</i>	<i>Of which: Maintenance</i>
Gobierno Nacional	4 764	6 308	6 490	11 354	28 916	5 840	6 824	6 678	8 673	28 015	4 907	6 614	7 059	9 889	28 469	National government
Gobiernos Regionales	552	1 060	1 177	1 812	4 602	733	1 202	1 242	1 714	4 891	719	1 162	1 288	2 237	5 406	Regional governments
Gobiernos Locales	1 236	1 728	1 831	2 259	7 055	1 575	1 983	1 971	2 206	7 735	1 676	2 097	2 034	2 518	8 325	Local governments
Transferencias 3/	4 357	5 059	5 459	6 092	20 968	4 669	4 968	5 395	5 906	20 938	4 647	5 686	5 606	6 969	22 909	Transfers
Gobierno Nacional	3 559	4 207	4 591	5 109	17 466	3 805	4 147	4 492	4 890	17 334	3 870	4 830	4 695	5 848	19 242	National government
Gobiernos Regionales	557	557	572	661	2 346	601	548	610	701	2 459	615	618	652	791	2 676	Regional governments
Gobiernos Locales	241	296	296	322	1 155	264	274	293	314	1 145	163	238	259	330	991	Local governments
II. GASTO DE CAPITAL	4 329	6 808	7 948	14 125	33 210	4 910	6 769	7 963	11 159	30 801	5 394	6 577	8 552	12 774	33 296	II. CAPITAL EXPENDITURE
Formación bruta de capital	3 421	5 302	6 697	11 409	26 829	4 144	5 883	6 761	10 076	26 865	3 717	5 600	7 685	11 577	28 579	Gross capital formation
Gobierno Nacional	1 716	2 140	2 512	4 116	10 484	1 657	2 104	2 393	3 268	9 421	1 190	1 896	2 623	3 884	9 593	National government
Gobiernos Regionales	710	1 131	1 312	2 534	5 687	780	1 332	1 421	2 193	5 727	758	1 234	1 486	2 462	5 940	Regional governments
Gobiernos Locales	996	2 031	2 873	4 759	10 658	1 707	2 447	2 946	4 615	11 717	1 769	2 470	3 576	5 232	13 046	Local governments
Otros gastos de capital 3/	908	1 506	1 251	2 716	6 381	765	886	1 201	1 083	3 936	1 677	977	867	1 196	4 717	Others
III. GASTO NO FINANCIERO TOTAL (I + II)	23 593	29 209	31 825	45 578	130 205	27 078	30 638	33 112	40 632	131 460	27 351	32 017	35 111	46 669	141 148	III. NON-FINANCIAL EXPENDITURE (I+II)
Gobierno Nacional	16 238	19 108	20 302	29 143	84 790	17 932	19 351	20 712	24 551	82 546	17 885	20 186	21 558	27 777	87 406	National government
Gobiernos Regionales	4 365	5 527	5 940	8 530	24 363	5 040	6 051	6 598	8 365	26 053	5 281	6 450	7 045	10 204	28 980	Regional governments
Gobiernos Locales	2 990	4 574	5 583	7 905	21 052	4 106	5 236	5 803	7 716	22 861	4 186	5 380	6 509	8 687	24 762	Local governments

1/ Preliminar. Información actualizada con datos al 16 de febrero de 2018 en la Nota Semanal N° 7 (22 de febrero de 2018).

2/ Neto de comisiones.

3/ Neto de transferencias intergubernamentales.

Fuente: MEF, BN, Sunat, Essalud, sociedades de beneficencia pública, gobiernos locales e instituciones públicas.

Elaboración: Gerencia de Política Monetaria - Subgerencia de Política Económica

GASTOS DEL GOBIERNO CENTRAL /
CENTRAL GOVERNMENT EXPENDITURES
(Millones de Soles) ^{1/2/} / (Millions of Soles) ^{1/2/}

	2015					2016					2017					
	I	II	III	IV	AÑO	I	II	III	IV	AÑO	I	II	III	IV	AÑO	
I. GASTOS NO FINANCIEROS	22 140	24 998	28 865	38 349	114 352	23 033	25 005	29 403	34 292	111 733	25 386	28 000	30 358	39 153	122 896	I. NON-FINANCIAL EXPENDITURE
1. Gastos corrientes	16 418	18 961	21 463	27 859	84 700	18 331	19 574	21 507	25 411	84 824	18 173	21 136	23 289	29 859	92 457	1. Current expenditure
a. Remuneraciones	6 581	6 704	7 122	8 035	28 442	7 467	7 239	7 995	8 894	31 594	7 954	8 153	8 574	10 110	34 791	a. Wages and salaries
b. Bienes y servicios	4 500	6 427	6 667	11 968	29 561	5 517	6 814	6 683	9 143	28 157	4 633	6 696	7 256	10 928	29 513	b. Goods and services
c. Transferencias	5 337	5 830	7 674	7 856	26 697	5 347	5 522	6 829	7 374	25 072	5 586	6 287	7 459	8 821	28 153	c. Transfers
- Pensiones	1 260	1 129	1 232	1 338	4 959	1 299	1 156	1 312	1 420	5 186	1 320	1 219	1 315	1 483	5 337	- Pensions
- ONP - Fonahpu	321	401	270	341	1 333	248	254	236	101	838	215	323	118	253	909	- ONP - Fonahpu
- Foncomun	1 291	1 175	1 233	1 282	4 982	1 281	1 042	1 155	1 265	4 743	1 186	1 110	1 218	1 307	4 822	- Foncomun
- Canon	535	526	2 219	438	3 717	380	369	1 491	369	2 609	396	321	1 792	402	2 910	- Royalties
- Otros	1 931	2 600	2 719	4 456	11 706	2 139	2 703	2 636	4 219	11 696	2 469	3 314	3 016	5 376	14 175	- Others
2. Gastos de capital	5 722	6 037	7 402	10 490	29 652	4 702	5 430	7 895	8 881	26 909	7 212	6 864	7 069	9 295	30 440	2. Capital expenditure
a. Formación bruta de capital	2 289	3 137	3 718	6 433	15 577	2 295	3 278	3 643	5 211	14 427	1 846	3 006	4 021	6 177	15 050	a. Gross capital formation
b. Otros	3 433	2 901	3 684	4 057	14 075	2 407	2 153	4 253	3 670	12 482	5 366	3 858	3 048	3 118	15 389	b. Others
II. INTERESES	1 942	832	2 182	898	5 854	2 370	876	2 537	885	6 667	2 917	813	3 203	787	7 720	II. INTEREST PAYMENTS
1. Deuda interna	1 352	149	1 603	164	3 267	1 631	132	1 828	154	3 746	2 011	104	2 512	109	4 736	1. Domestic debt
2. Deuda externa	590	684	579	734	2 587	738	743	708	731	2 921	906	709	691	678	2 984	2. Foreign debt
III. TOTAL (I+II)	24 082	25 830	31 047	39 247	120 206	25 403	25 880	31 939	35 178	118 400	28 303	28 813	33 561	39 940	130 617	III. TOTAL (I+II)
Nota: GASTOS NO FINANCIEROS NETO DE TRANSFERENCIAS A ENTIDADES PÚBLICAS	16 629	20 499	21 549	32 607	91 284	18 623	20 941	22 327	27 630	89 521	17 456	22 198	23 557	33 826	97 037	Note: NON-FINANCIAL EXPENDITURE NET OF TRANSFERS TO PUBLIC ENTITIES
GASTOS CORRIENTES TOTALES 3/	18 360	19 793	23 645	28 756	90 554	20 701	20 450	24 044	26 296	91 491	21 090	21 950	26 492	30 645	100 177	TOTAL CURRENT EXPENDITURE 3/

1/ Preliminar. Información actualizada con datos al 16 de febrero de 2018 en la Nota Semanal N° 7 (22 de febrero de 2018). Desde la edición N°19 de 2003 se incorpora mejoras metodológicas referidas al registro de las multas las que se incorporan a los ingresos tributarios (anteriormente no tributarios), asimismo en relación al registro del gasto del gobierno central el que incorpora información procesada del Sistema Integrado de Administración Financiera. El calendario anual de publicación de estas estadísticas se presenta en la página vii de esta Nota.

2/ Debido al redondeo de los datos parciales, los totales pueden diferir de la suma de las partes.

3/ Se obtiene de sumar los gastos corrientes no financieros más intereses.

Fuente: MEF y BN.

Elaboración: Gerencia de Política Monetaria - Subgerencia de Política Económica

**GASTOS NO FINANCIEROS DEL GOBIERNO GENERAL /
NON-FINANCIAL EXPENDITURES OF THE GENERAL GOVERNMENT**

(Porcentaje del PBI)^{1/} / (Percentage of GDP)^{1/}

	2015					2016					2017					
	I	II	III	IV	AÑO	I	II	III	IV	AÑO	I	II	III	IV	AÑO	
I. GASTOS CORRIENTES	13.6	14.6	15.5	19.2	15.8	14.5	14.6	15.0	16.8	15.3	13.5	14.7	14.8	18.1	15.4	I. CURRENT EXPENDITURE
Remuneraciones	5,9	5,4	5,8	6,1	5,8	6,1	5,4	5,9	6,2	5,9	6,1	5,7	5,9	6,6	6,1	Wages and salaries
Gobierno Nacional	3,8	3,3	3,6	3,6	3,6	3,9	3,3	3,6	3,8	3,6	3,8	3,4	3,6	3,7	3,6	National government
Gobiernos Regionales	1,8	1,7	1,9	2,1	1,9	1,9	1,8	2,0	2,1	2,0	2,0	2,0	2,0	2,5	2,1	Regional governments
Gobiernos Locales	0,4	0,3	0,3	0,3	0,3	0,4	0,3	0,3	0,3	0,3	0,3	0,3	0,3	0,3	0,3	Local governments
Bienes y servicios 2/	4,6	5,9	6,1	9,4	6,6	5,3	6,1	5,9	7,2	6,2	4,5	5,7	5,8	7,8	6,0	Goods and services
<i>Del cual: Mantenimiento</i>	<i>0,3</i>	<i>0,4</i>	<i>0,6</i>	<i>1,1</i>	<i>0,7</i>	<i>0,5</i>	<i>0,5</i>	<i>0,6</i>	<i>0,8</i>	<i>0,6</i>	<i>0,3</i>	<i>0,5</i>	<i>0,6</i>	<i>1,0</i>	<i>0,6</i>	<i>Of which: Maintenance</i>
Gobierno Nacional	3,4	4,1	4,2	6,9	4,7	3,8	4,2	4,0	4,9	4,2	3,0	3,8	3,9	5,3	4,1	National government
Gobiernos Regionales	0,4	0,7	0,8	1,1	0,8	0,5	0,7	0,7	1,0	0,7	0,4	0,7	0,7	1,2	0,8	Regional governments
Gobiernos Locales	0,9	1,1	1,2	1,4	1,2	1,0	1,2	1,2	1,3	1,2	1,0	1,2	1,1	1,3	1,2	Local governments
Transferencias 3/	3,1	3,3	3,5	3,7	3,4	3,1	3,0	3,2	3,4	3,2	2,9	3,3	3,1	3,7	3,3	Transfers
Gobierno Nacional	2,5	2,7	3,0	3,1	2,9	2,5	2,5	2,7	2,8	2,6	2,4	2,8	2,6	3,1	2,7	National government
Gobiernos Regionales	0,4	0,4	0,4	0,4	0,4	0,4	0,3	0,4	0,4	0,4	0,4	0,4	0,4	0,4	0,4	Regional governments
Gobiernos Locales	0,2	0,2	0,2	0,2	0,2	0,2	0,2	0,2	0,2	0,2	0,1	0,1	0,1	0,2	0,1	Local governments
II. GASTO DE CAPITAL	3,1	4,4	5,1	8,6	5,4	3,2	4,1	4,8	6,3	4,7	3,3	3,8	4,8	6,8	4,7	II. CAPITAL EXPENDITURE
Formación bruta de capital	2,4	3,5	4,3	7,0	4,4	2,7	3,6	4,0	5,7	4,1	2,3	3,2	4,3	6,2	4,1	Gross capital formation
Gobierno Nacional	1,2	1,4	1,6	2,5	1,7	1,1	1,3	1,4	1,9	1,4	0,7	1,1	1,5	2,1	1,4	National government
Gobiernos Regionales	0,5	0,7	0,8	1,5	0,9	0,5	0,8	0,8	1,2	0,9	0,5	0,7	0,8	1,3	0,8	Regional governments
Gobiernos Locales	0,7	1,3	1,9	2,9	1,7	1,1	1,5	1,8	2,6	1,8	1,1	1,4	2,0	2,8	1,9	Local governments
Otros gastos de capital 3/	0,6	1,0	0,8	1,7	1,0	0,5	0,5	0,7	0,6	0,6	1,0	0,6	0,5	0,6	0,7	Others
III. GASTO NO FINANCIERO TOTAL (I + II)	16,7	19,1	20,6	27,8	21,3	17,7	18,8	19,8	23,1	19,9	16,8	18,5	19,6	25,0	20,1	III. NON-FINANCIAL EXPENDITURE (I+II)
Gobierno Nacional	11,5	12,5	13,1	17,8	13,8	11,7	11,8	12,4	14,0	12,5	11,0	11,7	12,0	14,9	12,5	National government
Gobiernos Regionales	3,1	3,6	3,8	5,2	4,0	3,3	3,7	3,9	4,8	3,9	3,2	3,7	3,9	5,5	4,1	Regional governments
Gobiernos Locales	2,1	3,0	3,6	4,8	3,4	2,7	3,2	3,5	4,4	3,5	2,6	3,1	3,6	4,6	3,5	Local governments

1/ Preliminar. Información actualizada con datos al 16 de febrero de 2018 en la Nota Semanal N° 7 (22 de febrero de 2018).

2/ Neto de comisiones.

3/ Neto de transferencias intergubernamentales.

Fuente: MEF, BN, Sunat, Essalud, sociedades de beneficencia pública, gobiernos locales e instituciones públicas.

Elaboración: Gerencia de Política Monetaria - Subgerencia de Política Económica

GASTOS DEL GOBIERNO CENTRAL /
CENTRAL GOVERNMENT EXPENDITURES
(Porcentaje del PBI)^{1/2/} / (Percentage of GDP)^{1/2/}

	2015					2016					2017					
	I	II	III	IV	AÑO	I	II	III	IV	AÑO	I	II	III	IV	AÑO	
I. GASTOS NO FINANCIEROS	15,7	16,3	18,7	23,4	18,7	15,1	15,3	17,6	19,5	16,9	15,6	16,2	17,0	21,0	17,5	I. NON-FINANCIAL EXPENDITURE
1. Gastos corrientes	11,6	12,4	13,9	17,0	13,8	12,0	12,0	12,8	14,4	12,9	11,2	12,2	13,0	16,0	13,2	1. Current expenditure
a. Remuneraciones	4,7	4,4	4,6	4,9	4,6	4,9	4,4	4,8	5,1	4,8	4,9	4,7	4,8	5,4	5,0	a. Wages and salaries
b. Bienes y servicios	3,2	4,2	4,3	7,3	4,8	3,6	4,2	4,0	5,2	4,3	2,8	3,9	4,1	5,8	4,2	b. Goods and services
c. Transferencias	3,8	3,8	5,0	4,8	4,4	3,5	3,4	4,1	4,2	3,8	3,4	3,6	4,2	4,7	4,0	c. Transfers
- Pensiones	0,9	0,7	0,8	0,8	0,8	0,8	0,7	0,8	0,8	0,8	0,8	0,7	0,7	0,8	0,8	- Pensions
- ONP - Fonahpu	0,2	0,3	0,2	0,2	0,2	0,2	0,2	0,1	0,1	0,1	0,1	0,2	0,1	0,1	0,1	- ONP - Fonahpu
- Foncomun	0,9	0,8	0,8	0,8	0,8	0,8	0,6	0,7	0,7	0,7	0,7	0,6	0,7	0,7	0,7	- Foncomun
- Canon	0,4	0,3	1,4	0,3	0,6	0,2	0,2	0,9	0,2	0,4	0,2	0,2	1,0	0,2	0,4	- Royalties
- Otros	1,4	1,7	1,8	2,7	1,9	1,4	1,7	1,6	2,4	1,8	1,5	1,9	1,7	2,9	2,0	- Others
2. Gastos de capital	4,1	3,9	4,8	6,4	4,8	3,1	3,3	4,7	5,0	4,1	4,4	4,0	4,0	5,0	4,3	2. Capital expenditure
a. Formación bruta de capital	1,6	2,0	2,4	3,9	2,5	1,5	2,0	2,2	3,0	2,2	1,1	1,7	2,2	3,3	2,1	a. Gross capital formation
b. Otros	2,4	1,9	2,4	2,5	2,3	1,6	1,3	2,5	2,1	1,9	3,3	2,2	1,7	1,7	2,2	b. Others
II. INTERESES	1,4	0,5	1,4	0,5	1,0	1,5	0,5	1,5	0,5	1,0	1,8	0,5	1,8	0,4	1,1	II. INTEREST PAYMENTS
1. Deuda interna	1,0	0,1	1,0	0,1	0,5	1,1	0,1	1,1	0,1	0,6	1,2	0,1	1,4	0,1	0,7	1. Domestic debt
2. Deuda externa	0,4	0,4	0,4	0,4	0,4	0,5	0,5	0,4	0,4	0,4	0,6	0,4	0,4	0,4	0,4	2. Foreign debt
III. TOTAL (I+II)	17,1	16,9	20,1	23,9	19,6	16,6	15,8	19,1	20,0	18,0	17,4	16,7	18,8	21,4	18,6	III. TOTAL (I+II)
Nota: GASTOS NO FINANCIEROS NETO DE TRANSFERENCIAS A ENTIDADES PÚBLICAS	11,8	13,4	13,9	19,9	14,9	12,2	12,8	13,3	15,7	13,6	10,7	12,8	13,2	18,1	13,8	Note: NON-FINANCIAL EXPENDITURE NET OF TRANSFERS TO PUBLIC ENTITIES
GASTOS CORRIENTES TOTALES 3/	13,0	12,9	15,3	17,5	14,8	13,5	12,5	14,4	14,9	13,9	12,9	12,7	14,8	16,4	14,3	TOTAL CURRENT EXPENDITURE 3/

1/ Preliminar. Información actualizada con datos al 16 de febrero de 2018 en la Nota Semanal N° 7 (22 de febrero de 2018). Desde la edición N°19 de 2003 se incorpora mejoras metodológicas referidas al registro de las multas las que se incorporan a los ingresos tributarios (anteriormente no tributarios), asimismo en relación al registro del gasto del gobierno central el que incorpora información procesada del Sistema Integrado de Administración Financiera. El calendario anual de publicación de estas estadísticas se presenta en la página vii de esta Nota.

2/ Debido al redondeo de los datos parciales, los totales pueden diferir de la suma de las partes.

3/ Se obtiene de sumar los gastos corrientes no financieros más intereses.

Fuente: MEF y BN.

Elaboración: Gerencia de Política Monetaria - Subgerencia de Política Económica

SALDO DE LA DEUDA PÚBLICA / PUBLIC DEBT STOCK

(Millones de nuevos soles) ^{1/} / (Millions of nuevos soles) ^{1/}

	2015				2016				2017				
	I	II	III	IV	I	II	III	IV	I	II	III	IV	
DEUDA PÚBLICA	116 148	118 032	127 103	142 831	142 493	140 653	146 974	156 817	153 429	163 608	166 735	173 886	PUBLIC DEBT
I. DEUDA PÚBLICA EXTERNA 3/	52 886	53 785	60 426	68 006	70 649	68 906	71 006	67 976	65 400	70 843	61 641	61 170	I. FOREIGN PUBLIC DEBT 3/
CRÉDITOS	24 872	25 023	27 252	28 670	28 296	28 058	28 781	28 910	27 374	25 981	15 916	15 989	CREDITS
Organismos Internacionales	18 245	18 499	20 543	21 861	21 263	21 019	21 734	22 564	21 557	21 270	12 609	12 512	Multilateral Organizations
Club de París	5 014	4 876	5 039	5 048	5 320	5 350	5 444	4 909	4 562	4 680	3 275	3 451	Paris Club
Proveedores	58	54	55	52	50	44	45	39	37	31	32	26	Suppliers
Banca Internacional	1 548	1 589	1 611	1 706	1 660	1 645	1 558	1 398	1 218	0	0	0	Commercial Banks
América Latina	6	4	4	2	2	0	0	0	0	0	0	0	Latin America
Otros bilaterales 4/	0	0	0	0	0	0	0	0	0	0	0	0	Other bilateral 4/
BONOS	28 014	28 762	33 174	39 336	42 353	40 849	42 225	39 066	38 025	44 862	45 725	45 181	BONDS
II. DEUDA PÚBLICA INTERNA 5/	63 262	64 247	66 676	74 825	71 844	71 747	75 968	88 841	88 029	92 765	105 094	112 716	II. DOMESTIC PUBLIC DEBT 5/
1. LARGO PLAZO	59 615	60 768	63 032	65 035	67 447	67 752	72 329	81 127	84 125	88 778	100 156	102 908	1. LONG TERM
CRÉDITOS	4 055	5 022	5 870	7 729	7 417	6 245	8 272	8 821	6 904	7 991	6 457	8 082	CREDITS
Créditos del Banco de la Nación 5a/	3 008	3 955	4 086	5 223	5 102	5 370	4 910	5 177	5 155	5 239	3 160	3 273	Credits from Banco de la Nación 5a/
1. Gobierno Nacional	3 008	3 955	4 081	5 208	5 081	5 345	4 888	5 156	5 139	5 218	3 135	3 237	1. National Government
2. Gobiernos Locales	0	0	5	15	21	25	22	21	16	21	25	36	2. Local Governments
Créditos de COFIDE	408	425	453	477	521	495	463	514	498	470	480	519	Credits from COFIDE
Créditos de la Banca Comercial	638	643	1 331	2 029	1 794	380	2 899	3 130	1 250	2 282	2 817	4 291	Credits of the Banca Comercial
1. Gobierno Nacional	0	0	0	0	0	0	0	0	0	0	0	0	1. National Government
2. Gobiernos Regionales	5	4	5	4	4	4	3	3	3	2	16	16	2. Regional Government
3. Gobiernos Locales	370	342	316	287	255	238	215	191	354	386	380	342	3. Local Government
4. Empresas Públicas	263	297	1 010	1 738	1 534	138	2 681	2 936	893	1 894	2 420	3 932	4. State owned Enterprises
BONOS	55 561	55 746	57 162	57 306	60 029	61 507	64 057	72 307	77 221	80 787	93 699	94 826	BONDS
Bonos del Tesoro Público	55 561	55 746	57 162	57 306	60 029	61 507	64 057	72 307	77 221	80 787	93 699	94 826	Treasury Bonds
1. Bonos de Capitalización BCRP	205	205	921	921	921	921	704	704	704	645	645	645	1. BCRP Capitalization Bonds
2. Bonos de Apoyo Sistema Financiero	377	387	392	0	0	0	0	0	0	0	0	0	2. Financial System Support Bonds
- Bonos de liquidez	0	0	0	0	0	0	0	0	0	0	0	0	- Liquidity Bonds
- Suscripción temporal de acciones	0	0	0	0	0	0	0	0	0	0	0	0	- Temporal Subscription of Stocks
- Canje temporal de cartera	0	0	0	0	0	0	0	0	0	0	0	0	- Temporal Portfolio Exchange
- Programas RFA y FOPE	377	387	392	0	0	0	0	0	0	0	0	0	- RFA and FOPE Programs
- Consolidación del sistema financiero	0	0	0	0	0	0	0	0	0	0	0	0	- Financial System Consolidation
3. Bonos por canje de deuda pública 6/	1 371	1 166	1 166	1 166	1 166	1 020	1 020	1 020	1 020	770	770	770	3. Debt Exchange Bonds 6/
4. Bonos Soberanos	46 708	47 085	47 850	48 509	51 200	52 923	55 770	64 116	69 064	73 193	86 203	87 506	4. Sovereign Bonds
5. Bonos Caja de Pensiones Militar-Policial	0	0	0	0	0	0	0	0	0	0	0	0	5. Caja de Pensiones Militar-Policial Bonds
6. Bonos de Reconocimiento 5b/	6 900	6 903	6 833	6 709	6 741	6 642	6 563	6 467	6 432	6 179	6 082	5 906	6. Pension Recognition Bonds 5b/
Bonos de la Municipalidad de Lima	0	0	0	0	0	0	0	0	0	0	0	0	Lima Municipal Bonds
Bonos de Empresas Públicas	0	0	0	0	0	0	0	0	0	0	0	0	State owned Enterprises Bonds
2. CORTO PLAZO	3 647	3 479	3 644	9 790	4 397	3 995	3 639	7 714	3 904	3 987	4 937	9 807	2. SHORT TERM
CRÉDITOS	3 179	2 869	2 969	8 802	2 983	2 158	1 639	6 228	1 784	1 742	2 640	7 334	CREDITS
Tesoro Público	3 155	2 843	2 906	8 691	2 893	2 092	1 589	6 137	1 759	1 728	2 618	7 319	Public Treasury
1. Créditos del Banco de la Nación 7/	0	0	0	0	0	0	0	0	0	0	0	0	1. Credits from Banco de la Nación 7/
2. Obligaciones Pendientes de cobro (Flotante) 5c/	3 155	2 843	2 906	8 691	2 893	2 092	1 589	6 137	1 759	1 728	2 618	7 319	2. Floating Debt 5c/
Gobiernos Regionales	0	9	8	5	3	1	0	0	0	0	0	0	Regional Government
Gobiernos Locales	23	16	56	106	88	65	50	92	25	13	22	15	Local Government
LETRAS	468	610	675	988	1 414	1 838	2 000	1 485	2 120	2 246	2 297	2 473	BILLS
Tesoro Público	468	610	675	988	1 414	1 838	2 000	1 485	2 120	2 246	2 297	2 473	Treasury Bills
NOTA:													NOTE:
Obligaciones por Asociaciones Público Privadas 8/	4 322	4 303	4 355	4 460	4 336	4 143	4 274	4 044	3 910	3 746	3 756	3 550	PPP Liabilities 8/
Fondo de Estabilización de Precios de Combustibles	226	460	25	0	7	180	224	93	194	126	215	441	Fuel Prices Stabilization Fund
Deuda Externa: COFIDE, Mivivienda y Bco Agrario	8 867	9 124	11 798	12 631	12 393	12 237	11 889	11 768	12 599	12 458	12 511	12 420	COFIDE, Mivivienda and Agrarian Bank External Debt
Deuda Interna de Largo Plazo de COFIDE	630	628	582	580	528	643	951	1 449	1 449	1 446	1 445	1 445	COFIDE, Long Term Domestic Debt
Deuda Neta del Sector Público no Financiero 9/	11 531	9 827	16 987	33 757	32 124	28 515	33 780	45 241	41 476	44 134	54 418	66 811	Net Debt
Tenencia de Bonos Globales y Soberanos	74 722	75 847	81 024	87 845	93 554	93 772	97 994	103 182	107 090	118 055	131 928	132 687	Bond holdings
Residentes	33 529	36 006	36 895	37 998	39 567	40 909	39 320	44 444	46 689	47 251	51 080	54 330	Resident
No Residentes	41 193	39 841	44 129	49 847	53 987	52 863	58 675	58 738	60 400	70 804	80 848	78 357	Non-resident
Bonos Soberanos	46 708	47 085	47 850	48 509	51 200	52 923	55 770	64 116	69 064	73 193	86 203	87 506	Sovereign Bonds
Residentes	28 490	29 691	30 439	31 341	33 943	35 465	35 260	40 363	41 562	41 953	46 052	48 910	Resident
No Residentes	18 218	17 394	17 411	17 169	17 257	17 458	20 510	23 753	27 502	31 240	40 151	38 596	Non-resident
Bonos Globales	28 014	28 762	33 174	39 336	42 353	40 849	42 225	39 066	38 025	44 862	45 725	45 181	Global Bonds
Residentes	5 040	5 315	6 456	6 658	5 624	5 444	4 060	4 081	5 127	5 298	5 028	5 420	Resident
No Residentes	22 975	22 447	26 718	32 678	36 730	35 404	38 165	34 985	32 898	39 564	40 697	39 761	Non-resident

^{1/} Preliminar. Información actualizada con datos al 16 de febrero de 2018 en la Nota Semanal N° 7 (22 de febrero de 2018). El calendario anual de publicación de estas estadísticas se presenta en la página vii de esta Nota.

^{2/} Los Bonos son clasificados de acuerdo al mercado donde fueron emitidos. Los Bonos Brady y Globales, emitidos en el exterior, son parte de la deuda pública externa, incluyendo aquellos adquiridos por residentes.

^{3/} Los Bonos Soberanos emitidos en el mercado interno incluyen los adquiridos por no residentes.

^{4/} Considera la deuda de mediano y largo plazo. excluye préstamos de apoyo a la balanza de pagos.

^{5/} Deuda con países de Europa del Este, Rusia (ex socialistas) y República Popular China.

^{5a/} Consolida la deuda interna entre entidades del gobierno. 5a/ Incluye los créditos al gobierno nacional y subnacional (regionales y locales). 5b/ Registra el saldo adeudado por Bonos de Reconocimiento en términos de su valor actualizado por la inflación ejecutada (la ONP usa la metodología de valor actuarial: cada Bono es llevado al vencimiento y luego es descontado con una tasa de inflación esperada). 5c/ Incluye las obligaciones pendientes de ejecución del gasto devengado y de la devolución de impuestos.

^{6/} D.U. N° 068-99 (hasta el 2006), D.S. N° 002-2007-EF (desde el 2007)

^{7/} Incluye el sobregiro del Tesoro Público y el crédito de corto plazo al Instituto Nacional de Defensa Civil.

^{8/} Corresponde al valor nominal neto de las amortizaciones de los Certificados de Reconocimiento de los Derechos del Pago Anual por Obras (CRPAOs).

^{9/} A partir del IVT del 2009 se incluye los activos de ESsalud y FCR, los que tienen invertidos en entidades no financieras.

Fuente: MEF, Banco de la Nación, Ministerio de Transportes y Comunicaciones, ONP y COFIDE.

Elaboración: Gerencia de Política Monetaria - Subgerencia de Política Económica.

SALDO DE LA DEUDA PÚBLICA / PUBLIC DEBT STOCK

(Porcentaje del PBI) ^{1/} / (Percentage of GDP) ^{1/}

	2015				2016				2017				PUBLIC DEBT
	I	II	III	IV	I	II	III	IV	I	II	III	IV	
DEUDA PÚBLICA	19.9	19.9	21.1	23.3	22.8	22.2	22.7	23.8	22.9	24.1	24.1	24.8	PUBLIC DEBT
I. DEUDA PÚBLICA EXTERNA 3/	9,1	9,1	10,1	11,1	11,3	10,9	11,0	10,3	9,8	10,4	8,9	8,7	I. FOREIGN PUBLIC DEBT 3/
CRÉDITOS	4,3	4,2	4,5	4,7	4,5	4,4	4,4	4,4	4,1	3,8	2,3	2,3	CREDITS
Organismos Internacionales	3,1	3,1	3,4	3,6	3,4	3,3	3,4	3,4	3,2	3,1	1,8	1,8	Multilateral Organizations
Club de París	0,9	0,8	0,8	0,8	0,9	0,8	0,8	0,7	0,7	0,7	0,5	0,5	Paris Club
Proveedores	0,0	0,0	0,0	0,0	0,0	0,0	0,0	0,0	0,0	0,0	0,0	0,0	Suppliers
Banca Internacional	0,3	0,3	0,3	0,3	0,3	0,3	0,2	0,2	0,2	0,0	0,0	0,0	Commercial Banks
América Latina	0,0	0,0	0,0	0,0	0,0	0,0	0,0	0,0	0,0	0,0	0,0	0,0	Latin America
Otros bilaterales 4/	0,0	0,0	0,0	0,0	0,0	0,0	0,0	0,0	0,0	0,0	0,0	0,0	Other bilateral 4/
BONOS	4,8	4,9	5,5	6,4	6,8	6,4	6,5	5,9	5,7	6,6	6,6	6,4	BONDS
II. DEUDA PÚBLICA INTERNA 5/	10,9	10,8	11,1	12,2	11,5	11,3	11,7	13,5	13,1	13,7	15,2	16,1	II. DOMESTIC PUBLIC DEBT 5/
1. LARGO PLAZO	10,2	10,3	10,5	10,6	10,8	10,7	11,2	12,3	12,6	13,1	14,5	14,7	1. LONG TERM
CRÉDITOS	0,7	0,8	1,0	1,3	1,2	1,0	1,3	1,3	1,0	1,2	0,9	1,2	CREDITS
Créditos del Banco de la Nación 5a/	0,5	0,7	0,7	0,9	0,8	0,8	0,8	0,8	0,8	0,8	0,5	0,5	Credits from Banco de la Nación 5a/
1. Gobierno Nacional	0,5	0,7	0,7	0,9	0,8	0,8	0,8	0,8	0,8	0,8	0,5	0,5	1. National Government
2. Gobiernos Locales	0,0	0,0	0,0	0,0	0,0	0,0	0,0	0,0	0,0	0,0	0,0	0,0	2. Local Governments
Créditos de COFIDE	0,1	0,1	0,1	0,1	0,1	0,1	0,1	0,1	0,1	0,1	0,1	0,1	Credits from COFIDE
Créditos de la Banca Comercial	0,1	0,1	0,2	0,3	0,3	0,1	0,4	0,5	0,2	0,3	0,4	0,6	Credits of the Banca Comercial
1. Gobierno Nacional	0,0	0,0	0,0	0,0	0,0	0,0	0,0	0,0	0,0	0,0	0,0	0,0	1. National Government
2. Gobiernos Regionales	0,0	0,0	0,0	0,0	0,0	0,0	0,0	0,0	0,0	0,0	0,0	0,0	2. Regional Government
3. Gobiernos Locales	0,1	0,1	0,1	0,0	0,0	0,0	0,0	0,0	0,1	0,1	0,1	0,0	3. Local Government
4. Empresas Públicas	0,0	0,1	0,2	0,3	0,2	0,0	0,4	0,4	0,1	0,3	0,4	0,6	4. State owned corporations
BONOS	9,5	9,4	9,5	9,4	9,6	9,7	9,9	11,0	11,5	11,9	13,6	13,5	BONDS
Bonos del Tesoro Público	9,5	9,4	9,5	9,4	9,6	9,7	9,9	11,0	11,5	11,9	13,6	13,5	Treasury Bonds
1. Bonos de Capitalización BCRP	0,0	0,0	0,2	0,2	0,1	0,1	0,1	0,1	0,1	0,1	0,1	0,1	1. BCRP Capitalization Bonds
2. Bonos de Apoyo Sistema Financiero	0,1	0,1	0,1	0,0	0,0	0,0	0,0	0,0	0,0	0,0	0,0	0,0	2. Financial System Support Bonds
- Bonos de liquidez	0,0	0,0	0,0	0,0	0,0	0,0	0,0	0,0	0,0	0,0	0,0	0,0	- Liquidity Bonds
- Suscripción temporal de acciones	0,0	0,0	0,0	0,0	0,0	0,0	0,0	0,0	0,0	0,0	0,0	0,0	- Temporal Subscription of Stocks
- Canje temporal de cartera	0,0	0,0	0,0	0,0	0,0	0,0	0,0	0,0	0,0	0,0	0,0	0,0	- Temporal Portfolio Exchange
- Programas RFA y FOPE	0,1	0,1	0,1	0,0	0,0	0,0	0,0	0,0	0,0	0,0	0,0	0,0	- RFA and FOPE Programs
- Consolidación del sistema financiero	0,0	0,0	0,0	0,0	0,0	0,0	0,0	0,0	0,0	0,0	0,0	0,0	- Financial System Consolidation
3. Bonos por canje de deuda pública 6/	0,2	0,2	0,2	0,2	0,2	0,2	0,2	0,2	0,2	0,1	0,1	0,1	3. Debt Exchange Bonds 6/
4. Bonos Soberanos	8,0	7,9	8,0	7,9	8,2	8,3	8,6	9,7	10,3	10,8	12,5	12,5	4. Sovereign Bonds
5. Bonos Caja de Pensiones Militar-Policial	0,0	0,0	0,0	0,0	0,0	0,0	0,0	0,0	0,0	0,0	0,0	0,0	5. Caja de Pensiones Militar-Policial Bonds
6. Bonos de Reconocimiento 5b/	1,2	1,2	1,1	1,1	1,1	1,0	1,0	1,0	1,0	0,9	0,9	0,8	6. Pension Recognition Bonds 5b/
Bonos de la Municipalidad de Lima	0,0	0,0	0,0	0,0	0,0	0,0	0,0	0,0	0,0	0,0	0,0	0,0	Lima Municipal Bonds
Bonos de Empresas Públicas	0,0	0,0	0,0	0,0	0,0	0,0	0,0	0,0	0,0	0,0	0,0	0,0	State owned Corporations Bonds
2. CORTO PLAZO	0,6	0,6	0,6	1,6	0,7	0,6	0,6	1,2	0,6	0,6	0,7	1,4	2. SHORT TERM
CRÉDITOS	0,5	0,5	0,5	1,4	0,5	0,3	0,3	0,9	0,3	0,3	0,4	1,0	CREDITS
Tesoro Público	0,5	0,5	0,5	1,4	0,5	0,3	0,2	0,9	0,3	0,3	0,4	1,0	Public Treasury
1. Créditos del Banco de la Nación 7/	0,0	0,0	0,0	0,0	0,0	0,0	0,0	0,0	0,0	0,0	0,0	0,0	1. Credits from Banco de la Nación 7/
2. Obligaciones Pendientes de cobro (Flotante) 5c/	0,5	0,5	0,5	1,4	0,5	0,3	0,2	0,9	0,3	0,3	0,4	1,0	2. Floating Debt 5c/
Gobiernos Regionales	0,0	0,0	0,0	0,0	0,0	0,0	0,0	0,0	0,0	0,0	0,0	0,0	Regional Government
Gobiernos Locales	0,0	0,0	0,0	0,0	0,0	0,0	0,0	0,0	0,0	0,0	0,0	0,0	Local Government
LETRAS	0,1	0,1	0,1	0,2	0,2	0,3	0,3	0,2	0,3	0,3	0,3	0,4	BILLS
Tesoro Público	0,1	0,1	0,1	0,2	0,2	0,3	0,3	0,2	0,3	0,3	0,3	0,4	Treasury Bills
NOTA:													NOTE:
Obligaciones por Asociaciones Público Privadas 8/	0,7	0,7	0,7	0,7	0,7	0,7	0,7	0,6	0,6	0,6	0,5	0,5	PPP Liabilities 8/
Fondo de Estabilización de Precios de Combustibles	0,0	0,1	0,0	0,0	0,0	0,0	0,0	0,0	0,0	0,0	0,0	0,1	Fuel Prices Stabilization Fund
Deuda Externa: COFIDE, Mivivienda y Bco. Agrario	1,5	1,5	2,0	2,1	2,0	1,9	1,8	1,8	1,9	1,8	1,8	1,8	COFIDE, Mivivienda and Agrarian Bank External Debt
Deuda Interna de largo Plazo de COFIDE	0,1	0,1	0,1	0,1	0,1	0,1	0,1	0,2	0,2	0,2	0,2	0,2	COFIDE, Long Term Domestic Debt
Deuda Neta del Sector Público no Financiero 9/	2,0	1,7	2,8	5,5	5,1	4,5	5,2	6,9	6,2	6,5	7,9	9,5	Net Debt
Tenencia de Bonos Globales y Soberanos	12,8	12,8	13,5	14,3	15,0	14,8	15,1	15,7	16,0	17,4	19,1	18,9	Bond holdings
Residentes	5,8	6,1	6,1	6,2	6,3	6,4	6,1	6,7	7,0	7,0	7,4	7,8	Resident
No Residentes	7,1	6,7	7,3	8,1	8,6	8,3	9,1	8,9	9,0	10,4	11,7	11,2	Non-resident
Bonos Soberanos	8,0	7,9	8,0	7,9	8,2	8,3	8,6	9,7	10,3	10,8	12,5	12,5	Sovereign Bonds
Residentes	4,9	5,0	5,1	5,1	5,4	5,6	5,4	6,1	6,2	6,2	6,7	7,0	Resident
No Residentes	3,1	2,9	2,9	2,8	2,8	2,8	3,2	3,6	4,1	4,6	5,8	5,5	Non-resident
Bonos Globales	4,8	4,9	5,5	6,4	6,8	6,4	6,5	5,9	5,7	6,6	6,6	6,4	Global Bonds
Residentes	0,9	1,1	1,1	1,1	0,9	0,9	0,6	0,6	0,8	0,8	0,7	0,8	Resident
No Residentes	3,9	3,8	4,4	5,3	5,9	5,6	5,9	5,3	4,9	5,8	5,9	5,7	Non-resident

1/ Preliminar. Información actualizada con datos al 16 de febrero de 2018 en la Nota Semanal N° 7 (22 de febrero de 2018). El calendario anual de publicación de estas estadísticas se presenta en la página vii de esta Nota.

2/ Los Bonos son clasificados de acuerdo al mercado donde fueron emitidos. Los Bonos Brady y Globales, emitidos en el exterior, son parte de la deuda pública externa, incluyendo aquellos adquiridos por residentes.

3/ Los Bonos Soberanos emitidos en el mercado interno incluyen los adquiridos por no residentes.

4/ Considera la deuda de mediano y largo plazo, excluye préstamos de apoyo a la balanza de pagos.

5/ Deuda con países de Europa del Este, Rusia (ex socialistas) y República Popular China.

6/ Consolida la deuda interna entre entidades del gobierno. 5a/ Incluye los créditos al gobierno nacional y subnacional (regionales y locales). 5b/ Registra el saldo adeudado por Bonos de Reconocimiento en términos de su valor actualizado por la inflación ejecutada (la ONP usa la metodología de valor actual: cada Bono es llevado al vencimiento y luego es descontado con una tasa de inflación esperada). 5c/ Incluye las obligaciones pendientes de ejecución del gasto devengado y de la devolución de impuestos.

7/ D.U. N° 068-99, D.S. N° 002-2007-EF.

8/ Incluye el sobregiro del Tesoro Público y el crédito de corto plazo al Instituto Nacional de Defensa Civil.

9/ Corresponde al valor nominal neto de las amortizaciones de los Certificados de Reconocimiento de los Derechos del Pago Anual por Obras (CRPAOs).

10/ A partir del IVT del 2009 se incluye los activos de EsSalud y FCR, los que tienen inversiones en entidades no financieras.

Fuente: MEF, Banco de la Nación, Ministerio de Transportes y Comunicaciones, ONP y COFIDE.

Elaboración: Gerencia de Política Monetaria - Subgerencia de Política Económica.

**COEFICIENTES DE MONETIZACIÓN Y CRÉDITO AL SECTOR PRIVADO /
MONETIZATION AND CREDIT TO THE PRIVATE SECTOR COEFFICIENTS**

(Porcentajes del PBI)^{1/ 2/ 3/} / (As percentage of GDP)^{1/ 2/ 3/}

	CIRCULANTE	EMISIÓN PRIMARIA	DINERO	CUASIDINERO EN MONEDA NACIONAL	LIQUIDEZ BROAD MONEY		CRÉDITO AL SECTOR PRIVADO CREDIT TO THE PRIVATE SECTOR			
	CURRENCY	MONETARY BASE	MONEY	QUASI-MONEY IN DOMESTIC CURRENCY	MONEDA NACIONAL DOMESTIC CURRENCY	TOTAL	MONEDA NACIONAL DOMESTIC CURRENCY	MONEDA EXTRANJERA FOREIGN CURRENCY	TOTAL	
2013	6,6	9,7	11,6	14,0	25,6	38,2	22,1	15,2	37,2	2013
I	6,2	10,7	11,2	14,0	25,2	35,9	19,5	14,4	34,0	I
II	6,1	10,2	11,0	14,0	25,0	36,5	20,2	15,3	35,5	II
III	6,1	9,5	10,9	13,5	24,3	36,8	21,2	15,1	36,3	III
IV	6,6	9,7	11,6	14,0	25,6	38,2	22,1	15,2	37,2	IV
2014	6,8	9,3	11,9	14,4	26,3	38,8	24,1	14,9	39,0	2014
I	6,2	8,5	11,1	13,7	24,9	37,7	22,6	14,7	37,3	I
II	6,1	8,4	10,7	13,9	24,6	36,9	22,9	15,0	37,9	II
III	6,3	8,3	10,9	14,1	25,0	37,1	23,2	15,1	38,3	III
IV	6,8	9,3	11,9	14,4	26,3	38,8	24,1	14,9	39,0	IV
2015	6,6	8,4	11,6	13,8	25,5	40,7	29,0	12,7	41,8	2015
I	6,3	8,2	11,1	13,9	25,0	38,6	25,2	14,5	39,7	I
II	6,2	7,8	10,8	13,7	24,4	38,2	26,7	13,7	40,4	II
III	6,2	7,7	10,7	13,4	24,1	39,2	28,3	13,0	41,3	III
IV	6,6	8,4	11,6	13,8	25,5	40,7	29,0	12,7	41,8	IV
2016	6,6	8,1	11,2	14,6	25,8	39,5	28,9	11,9	40,8	2016
I	6,2	7,7	10,7	13,6	24,3	39,5	29,2	12,0	41,2	I
II	6,1	7,6	10,5	14,2	24,7	38,8	29,2	11,7	40,9	II
III	6,2	7,7	10,7	14,2	24,9	39,0	28,8	12,2	41,0	III
IV	6,6	8,1	11,2	14,6	25,8	39,5	28,9	11,9	40,8	IV
2017	6,6	8,2	11,6	15,7	27,3	40,3	28,6	11,8	40,5	2017
I	6,1	7,5	10,5	14,7	25,3	38,3	28,4	11,5	39,9	I
II	6,0	7,6	10,7	14,8	25,6	38,0	28,3	11,5	39,8	II
III	6,2	7,6	11,1	15,0	26,1	39,0	28,4	11,7	40,0	III
IV	6,6	8,2	11,6	15,7	27,3	40,3	28,6	11,8	40,5	IV

1/ Comprende las operaciones financieras que realizan las sociedades de depósito.

A partir de la Nota Semanal N° 11 (18 de marzo de 2011), los indicadores del crédito al sector privado incluyen los créditos de las sucursales en el exterior de las empresas bancarias locales. Asimismo, se consideran los agregados monetarios fin de período de cada trimestre.

El PBI corresponde a la suma de los últimos 4 trimestres.

Por su parte, a partir de la Nota Semanal N° 16 (27 de abril de 2012), los datos desde enero de 2001 no incluyen los saldos de activos y pasivos de las entidades del sistema bancario en liquidación.

2/ La información de este cuadro se ha actualizado en la Nota Semanal N° 7 (22 de febrero de 2018).

El calendario anual de publicación de estas estadísticas se presenta en la página vii de la presente Nota.

3/ Preliminar.

Elaboración: Gerencia de Información y Análisis Económico - Subgerencia de Estadísticas Macroeconómicas.

**LIQUIDEZ EN MONEDA NACIONAL, PBI NOMINAL, EMISIÓN PRIMARIA Y MULTIPLICADOR /
BROAD MONEY IN DOMESTIC CURRENCY, GDP, MONETARY BASE AND MONEY MULTIPLIER**

(Tasa de variación promedio, porcentajes)^{1/ 2/ 3/ 4/} / (Average growth rate, in percentage change)^{1/ 2/ 3/ 4/}

	LIQUIDEZ EN MONEDA NACIONAL BROAD MONEY IN DOMESTIC CURRENCY		PBI NOMINAL NOMINAL GDP	CIRCULANTE PROMEDIO AVERAGE CURRENCY	EMISIÓN PRIMARIA PROMEDIO AVERAGE MONETARY BASE	MULTIPLICADOR PROMEDIO AVERAGE MONEY MULTIPLIER	
	PROMEDIO AVERAGE	VELOCIDAD VELOCITY					
2013	18.6	-9.6	7.3	15.2	22.5	-3.1	2013
I	23,7	-13,0	7,5	16,2	34,4	-8,0	I
II	20,4	-10,3	8,0	17,0	29,8	-7,2	II
III	19,1	-9,4	7,9	15,7	22,6	-2,8	III
IV	12,1	-5,7	5,7	12,1	6,4	5,3	IV
2014	7.8	0.0	7.8	9.2	-8.5	17.8	2014
I	7,8	1,8	9,8	9,4	-7,2	16,2	I
II	6,0	1,3	7,3	8,0	-11,2	19,3	II
III	7,6	0,0	7,6	8,8	-9,6	19,0	III
IV	9,9	-2,8	6,8	10,6	-5,9	16,8	IV
2015	6.3	0.0	6.3	7.8	-4.3	11.0	2015
I	10,2	-5,0	4,6	10,8	-2,7	13,2	I
II	7,0	0,1	7,0	9,1	-4,8	12,4	II
III	4,0	1,8	5,8	6,6	-5,4	10,0	III
IV	4,1	3,2	7,4	5,0	-4,1	8,6	IV
2016	7.3	0.3	7.7	5.7	4.3	2.9	2016
I	2,8	5,4	8,4	4,3	0,1	2,7	I
II	5,9	0,8	6,7	4,9	3,9	2,0	II
III	10,5	-1,9	8,3	6,8	6,2	4,0	III
IV	10,1	-2,5	7,3	6,7	7,0	2,9	IV
2017	11.2	-4.3	6.4	5.7	4.9	6.0	2017
I	10,3	-3,4	6,5	5,5	4,6	5,4	I
II	11,2	-4,7	5,9	5,9	5,1	5,8	II
III	10,3	-3,1	6,9	5,1	4,6	5,5	III
IV	12,9	-5,9	6,2	6,3	5,3	7,2	IV

1/ Comprende las operaciones financieras que realizan las sociedades de depósito. Las sociedades de depósitos son las instituciones financieras autorizadas a captar depósitos del público.

La información de este cuadro se ha actualizado en el Nota Semanal N° 7 (22 de febrero de 2018).

El calendario anual de publicación de estas estadísticas se presenta en la página vii de la presente Nota.

A partir de la Nota Semanal N° 16 (27 de abril de 2012), los datos desde enero de 2001 no incluyen los saldos de activos y pasivos de las entidades del sistema bancario en liquidación.

2/ Preliminar.

3/ Con respecto a similar período del año anterior.

Elaboración: Gerencia de Información y Análisis Económico - Subgerencia de Estadísticas Macroeconómicas.

NOTAS / NOTES

* Las estadísticas monetarias están valuadas al tipo de cambio bancario promedio compra y venta de fin de período, publicado por la Superintendenc de Banca y Seguros.

Estos tipos de cambio son:

FECHA	S/ / US\$
2013 Dic.	2,80
2014 Mar.	2,81
Jun.	2,80
Set.	2,89
Dic.	2,98
2015 Ene.	3,06
Feb.	3,09
Mar.	3,10
Abr.	3,13
May.	3,16
Jun.	3,18
Jul.	3,19
Ago.	3,24
Set.	3,22
Oct.	3,29
Nov.	3,37
Dic.	3,41
2016 Ene.	3,47
Feb.	3,52
Mar.	3,33
Abr.	3,28
May.	3,37
Jun.	3,29
Jul.	3,36
Ago.	3,39
Set.	3,40
Oct.	3,36
Nov.	3,41
Dic.	3,36
2017 Ene.	3,28
Feb.	3,26
Mar.	3,25
Abr.	3,24
May.	3,27
Jun.	3,25
Jul.	3,24
Ago.	3,24
Set.	3,27
Oct.	3,25
Nov.	3,23
Dic.	3,24
2018 Ene.	3,22
Feb.15	3,25

* En algunos cuadros, debido al redondeo de los datos parciales, los totales pueden diferir de la suma de las partes.