

# Nota Semanal N° 45

---

- **Producto bruto interno**  
*III trimestre de 2017*
- **Balanza de pagos**  
*III trimestre de 2017*
- **Operaciones del sector público no financiero**  
*III trimestre de 2017*
- **Sistema financiero**  
*Octubre de 2017*
- **Cuentas del Banco Central de Reserva del Perú**  
*22 de noviembre de 2017*
- **Tasas de interés y tipo de cambio**  
*21 de noviembre de 2017*



Índice / Index	i
Calendario anual / Schedule of release for statistics of the weekly report	vii
Resumen Informativo / Weekly report	ix

## Estadísticas mensuales y semanales / Weekly and monthly statistics

<b>Cuentas monetarias / Monetary accounts</b>	
Cuadro 1	Cuentas monetarias de las sociedades de depósito / <i>Monetary accounts of the depository corporations</i> 1
Cuadro 2	Cuentas monetarias del BCRP / <i>Monetary accounts of the BCRP</i> 2
Cuadro 3	Cuentas Monetarias del Sistema Financiero / <i>Monetary accounts of the financial system</i> 3
Cuadro 4	Cuentas Monetarias del Sistema Bancario / <i>Monetary accounts of the banking system</i> 4
Cuadro 5	Cuentas Monetarias de Empresas Bancarias / <i>Monetary accounts of the commercial banks</i> 5
Cuadro 6	Cuentas Monetarias de Banco de la Nación / <i>Monetary accounts of the Banco de la Nación</i> 6
<b>Liquidez / Broad money</b>	
Cuadro 7	Liquidez de las sociedades de depósito / <i>Broad money of the depository corporations</i> 7
Cuadro 8	Liquidez del Sistema Financiero / <i>Liquidity of the financial system</i> 8
Cuadro 9	Ahorro del Sistema Financiero / <i>Savings of the financial system</i> 9
Cuadro 10	Evolución de Agregados Monetarios del Sistema Bancario (Fin de Periodo) / <i>Monetary aggregates of the banking system (end of period)</i> 10
Cuadro 11	Evolución de Agregados Monetarios del Sistema Bancario (Promedio de Periodo) / <i>Monetary aggregates of the banking system (average)</i> 11
Cuadro 12	Saldo de Obligaciones Internas de las Sociedades de Depósito en MN por Institución / <i>Domestic liabilities of the depository corporations in domestic currency by institution</i> 12
Cuadro 13	Saldo de Obligaciones Internas de las Sociedades de Depósito en ME por Institución / <i>Domestic liabilities of the depository corporations in foreign currency by institution</i> 13
Cuadro 14	Emisión primaria y multiplicador / <i>Monetary base and money multiplier</i> 14
<b>Crédito / Credit</b>	
Cuadro 15	Crédito de las sociedades de depósito al sector privado / <i>Credit of the depository corporations to the private sector</i> 15
Cuadro 16	Crédito del Sistema Financiero al Sector Privado Ajustado / <i>Adjusted credit of the financial system to the private sector</i> 16
Cuadro 17	Crédito del Sistema Bancario al Sector Privado / <i>Banking system credit to the private sector</i> 17
Cuadro 18	Crédito al sector privado de las sociedades de depósito, por tipo de crédito / <i>Credit to the private sector of the depository corporations by type of credit</i> 18
Cuadro 19	Crédito al sector privado de las sociedades de depósito, por tipo de crédito y por moneda / <i>Credit to the private sector of the depository corporations by type of credit and currency</i> 19
Cuadro 20	Fuentes de crédito al sector privado de las empresas bancarias en MN / <i>Sources of credit to the private sector of the commercial banks in domestic currency</i> 20
Cuadro 21	Fuentes de crédito al sector privado de las empresas bancarias en ME / <i>Sources of credit to the private sector of the commercial banks in foreign currency</i> 21
Cuadro 22	Fuentes de crédito al sector privado de las empresas bancarias en MN, por institución / <i>Sources of credit to the private sector of the commercial banks in domestic currency by institution</i> 22
Cuadro 23	Fuentes de crédito al sector privado de las empresas bancarias en ME, por institución / <i>Sources of credit to the private sector of the commercial banks in foreign currency by institution</i> 23
Cuadro 24	Obligaciones de las sociedades de depósito con el sector público / <i>Liabilities of the depository corporations to the public sector</i> 24
Cuadro 25	Crédito neto al sector público de las sociedades de depósito / <i>Net credit to the public sector of the depository corporations</i> 25

<b>Operaciones del Banco Central de Reserva / Central bank operations</b>		
Cuadro 26	Distintos conceptos de la liquidez internacional del BCRP / <i>Concepts of BCRP international liquidity</i>	26
Cuadro 27	Fuentes de variación de la emisión primaria / <i>Sources of variation of the monetary base</i>	27
Cuadro 28	Fuentes de variación de las RIN del BCRP / <i>Sources of variation of the net international reserves of the BCRP</i>	28
Cuadro 29	Evolución del saldo de los Certificados de Depósito del BCRP / <i>Evolution of the balances of Certificates of Deposit of the BCRP</i>	29
Cuadro 30	Monto Nominal de Certificados y Depósitos del Banco Central / <i>Nominal Amount of Certificates and Deposits issued by the Central Bank</i>	30
Cuadro 31	Repos del Banco Central y Depósitos Públicos / <i>Central Bank Repos and Deposits of the Public Sector</i>	31
Cuadro 32	Evolución de las tasas de interés de los Certificados de Depósito del BCRP / <i>Evolution of interest rates of Certificates of Deposit of the BCRP</i>	32
Cuadro 33	Situación de encaje de las empresas bancarias / <i>Banks reserve requirement position</i>	33
Cuadro 34	Situación de encaje, depósitos overnight, liquidez y tasas de interés por institución en moneda nacional / <i>Reserve position, overnight deposits, liquidity and interest rates by financial institutions in domestic currency</i>	34
Cuadro 35	Situación de encaje, depósitos overnight, liquidez y tasas de interés por institución en moneda extranjera / <i>Reserve position, overnight deposits, liquidity and interest rates by financial institutions in foreign currency</i>	35
Cuadro 36	Situación de encaje de las empresas bancarias (promedio diario) / <i>Reserve position of commercial banks (daily average)</i>	36
Cuadro 37	Indicadores de las empresas bancarias / <i>Commercial bank indicators</i>	37
<b>Tasas de Interés / Interest rates</b>		
Cuadro 38	Tasas de interés activas y pasivas promedio de las empresas bancarias en moneda nacional / <i>Average lending and deposit interest rates of commercial banks in domestic currency</i>	38
Cuadro 39	Tasas de interés activas y pasivas promedio de las empresas bancarias en moneda extranjera / <i>Average lending and deposit interest rates of commercial banks in foreign currency</i>	39
Cuadro 40	Tasas de interés activas promedio de las empresas bancarias por modalidad / <i>Average lending interest rates of commercial banks by type of credit</i>	40
Cuadro 41	Tasas de interés activas promedio de las cajas municipales de ahorro y crédito por modalidad / <i>Average lending interest rates of municipal credit and savings institutions by type of credit</i>	41
Cuadro 42	Tasas de interés activas promedio de las cajas rurales de ahorro y crédito por modalidad / <i>Average lending interest rates of rural credit and savings institutions by type of credit</i>	42
Cuadro 43	Tasas activas promedio en moneda nacional y extranjera / <i>Average interest rates in domestic and foreign currency</i>	43
<b>Sistema de Pagos / Payment system</b>		
Cuadro 44	Pagos a través del sistema LBTR, Sistema de liquidación multibancaria de valores y Cámara de compensación electrónica / <i>Payments through the rtgs system, multibank securities settlement system and electronic clearing house</i>	44
Cuadro 45	Cámara de compensación electrónica: Cheques recibidos y rechazados a nivel nacional / <i>Electronic clearing house: Checks received and refused nationwide</i>	45
Cuadro 46	Cámara de compensación electrónica: Cheques recibidos y rechazados, y transferencias de crédito en moneda nacional a nivel nacional / <i>Electronic clearing house: Checks received and refused, and transfers of credit in domestic currency nationwide</i>	46
Cuadro 47	Cámara de compensación electrónica: Cheques recibidos y rechazados, y transferencias de crédito en moneda extranjera a nivel nacional / <i>Electronic clearing house: Checks received and refused, and transfers of credit in foreign currency nationwide</i>	47
Cuadro 48	Sistema LBTR: Transferencias en moneda nacional y moneda extranjera / <i>RTGS system: Transfers in domestic and foreign currency</i>	48
Cuadro 49	Medios de pago distintos al efectivo, cajeros y banca virtual: Valor de las operaciones en moneda nacional a nivel nacional / <i>Cashless payment instruments, automatic teller machines, and virtual banking: Value of operations in domestic currency nationwide</i>	49

Cuadro 50	Medios de pago distintos al efectivo, cajeros y banca virtual: Número de operaciones en moneda nacional a nivel nacional / <i>Cashless payment instruments, automatic teller machines, and virtual banking: Number of operations in domestic currency nationwide</i>	50
Cuadro 51	Medios de pago distintos al efectivo, cajeros y banca virtual: Valor de las operaciones en moneda extranjera a nivel nacional / <i>Cashless payment instruments, automatic teller machines, and virtual banking: Value of operations in foreign currency nationwide</i>	51
Cuadro 52	Medios de pago distintos al efectivo, cajeros y banca virtual: Número de operaciones en moneda extranjera a nivel nacional / <i>Cashless payment instruments, automatic teller machines, and virtual banking: Number of operations in foreign currency nationwide</i>	52
<b>Mercado de capitales / Capital markets</b>		
Cuadro 53	Bonos / <i>Bonds</i>	53
Cuadro 54	Bonos del sector privado, por moneda y por plazo / <i>Bonds of the private sector, by currency and term</i>	54
Cuadro 55	Indicadores de riesgo para países emergentes: EMBIG. Diferencial de Rendimientos contra bonos del Tesoro de EUA / <i>Risk indicators for emerging countries: EMBIG. Stripped spread</i>	55
Cuadro 56	Bolsa de Valores de Lima / <i>Lima Stock Exchange</i>	56
Cuadro 57	Sistema privado de pensiones / <i>Private Pension System</i>	57
<b>Tipo de Cambio / Exchange rate</b>		
Cuadro 58	Tipo de cambio promedio del período/ <i>Average exchange rate</i>	58
Cuadro 59	Tipo de cambio fin de período / <i>End of period exchange rate</i>	59
Cuadro 60	Tipo de cambio de las principales monedas (Datos promedio de período, unidades monetarias por US\$) / <i>Foreign exchange rates (Average of period, currency units per US dollar)</i>	60
Cuadro 61	Tipo de cambio de las principales monedas (Datos promedio de período, S/. por unidad monetaria) / <i>Foreign exchange rates (Average of period, S/. per currency units)</i>	61
Cuadro 62	Tipo de cambio nominal y real bilateral / <i>Nominal and bilateral real exchange rate</i>	62
Cuadro 63	Tipo de cambio nominal y real multilateral / <i>Nominal and multilateral real exchange rate</i>	63
Cuadro 64	Tipo de cambio real bilateral del Perú respecto a países latinoamericanos / <i>Peru - Latin America bilateral real exchange rate</i>	64
Cuadro 65	Operaciones en moneda extranjera de las empresas bancarias / <i>Foreign exchange transactions of commercial banks</i>	65
Cuadro 66	Operaciones cambiarias del BCRP con las empresas bancarias / <i>Foreign exchange transactions of the Central Bank with commercial banks</i>	66
Cuadro 67	Forwards y Swaps de monedas de las empresas bancarias / <i>Foreign exchange forwards and Swaps of commercial banks</i>	67
Cuadro 68	Forwards de monedas de las empresas bancarias con el público / <i>Foreign exchange forwards of commercial banks with non-banking counterparties</i>	68
Cuadro 69	Swaps de monedas de las empresas bancarias con el público / <i>Foreign exchange Swaps of commercial banks with non-banking counterparties</i>	69
Cuadro 70	Forwards y Swaps de monedas interbancarios / <i>Interbank foreign exchange forwards and Swaps</i>	70
<b>Inflación / Inflation</b>		
Cuadro 71	Índices de precios / <i>Price indexes</i>	71
Cuadro 72	Índice de precios al consumidor: clasificación sectorial / <i>Consumer price index: sectoral classification</i>	72
Cuadro 73	Índice de precios al consumidor: clasificación transables - no transables / <i>Consumer price index: Tradable - non tradable classification</i>	73
Cuadro 74	Índices de los principales precios y tarifas / <i>Main prices and rates indexes</i>	74
<b>Balanza Comercial / Trade balance</b>		
Cuadro 75	Balanza comercial / <i>Trade balance</i>	75
Cuadro 76	Exportaciones por grupo de productos / <i>Exports</i>	76
Cuadro 77	Exportaciones de productos tradicionales / <i>Traditional exports</i>	77
Cuadro 78	Exportaciones de productos no tradicionales / <i>Non-traditional exports</i>	78
Cuadro 79	Importaciones según uso o destino económico / <i>Imports</i>	79
Cuadro 80	Cotizaciones de productos / <i>Commodity prices</i>	80

Cuadro 81	Precios de productos sujetos al sistema de franjas de precios / <i>Prices subject to band prices regime</i>	81
Cuadro 82	Términos de intercambio de comercio exterior / <i>Terms of trade</i>	82
Cuadro 83	Convenio de pagos y créditos recíprocos de ALADI-Perú / <i>Agreement of payments and mutual credits of ALADI-Peru</i>	83

### **Producción / Production**

Cuadro 84	Producto bruto interno y demanda interna (variaciones porcentuales anualizadas) / <i>Gross domestic product and domestic demand (annual growth rates)</i>	84
Cuadro 85	Producto bruto interno y demanda interna (Año base 2007) / <i>Gross domestic product and domestic demand (Base: year 2007)</i>	85
Cuadro 86	Producción agropecuaria / <i>Agriculture and livestock production</i>	86
Cuadro 87	Producción pesquera / <i>Fishing production</i>	87
Cuadro 88	Producción minera e hidrocarburos / <i>Mining and fuel production</i>	88
Cuadro 89	Producción manufacturera (variaciones porcentuales) / <i>Manufacturing production (percentage changes)</i>	89
Cuadro 90	Producción manufacturera (índice base = 2007) / <i>Manufacturing production (index 2007=100)</i>	90
Cuadro 91	Indicadores indirectos de tasa de utilización de la capacidad instalada del sector manufacturero / <i>Rate of capital use of the manufacturing sector: Indirect indicators</i>	91

### **Remuneraciones y Empleo / Salaries, wages and employment**

Cuadro 92	Remuneraciones / <i>Salaries and wages</i>	92
Cuadro 93	Índices de empleo / <i>Employment indexes</i>	93
Cuadro 94	Índices de empleo urbano de principales ciudades en empresas de 10 y más trabajadores / <i>Main cities urban employment indexes for firms with 10 or more employees</i>	94
Cuadro 95	Empleo Mensual en Lima Metropolitana / <i>Monthly Employment in Metropolitan Lima</i>	95

### **Sector Público / Public Sector**

Cuadro 96	Operaciones del Sector Público No Financiero (Millones de soles) / <i>Operations of the Non Financial Public Sector (Millions of soles)</i>	96
Cuadro 97	Operaciones del Gobierno Central (Millones de Soles) / <i>Central Government operations (Millions of Soles)</i>	97
Cuadro 98	Operaciones del Sector Público No Financiero (Millones de soles de 2007) / <i>Operations of the Non Financial Public Sector (Millions of soles of 2007)</i>	98
Cuadro 99	Operaciones del Gobierno Central en términos reales (Millones de Soles de 2007) / <i>Central Government operations in real terms (Millions of Soles of 2007)</i>	99
Cuadro 100	Ingresos corrientes del Gobierno General (Millones de soles) / <i>General Government current revenues (Millions of soles)</i>	100
Cuadro 101	Ingresos corrientes del Gobierno Central (Millones de Soles) / <i>Central Government current revenues (Millions of Soles)</i>	101
Cuadro 102	Ingresos corrientes del Gobierno General (Millones de soles) / <i>General Government current revenues (Millions of soles)</i>	102
Cuadro 103	Ingresos corrientes del Gobierno Central en términos reales (Millones de Soles de 2007) / <i>Central Government current revenues in real terms (Millions of Soles of 2007)</i>	103
Cuadro 104	Flujo de caja del Tesoro Público / <i>Public Treasury cash flow</i>	104
Cuadro 105	Gastos no financieros del Gobierno General (Millones de soles) / <i>Non-financial expenditures of the General Government (Millions of Soles)</i>	105
Cuadro 106	Gastos no financieros del Gobierno General (Millones de soles de 2007) / <i>Non-financial expenditures of the General Government (Millions of Soles of 2007)</i>	106

## **Estadísticas trimestrales / Quarterly statistics**

### **Producto bruto interno / Gross domestic product**

Cuadro 107	Flujos macroeconómicos / <i>Macroeconomic indicators</i>	107
Cuadro 108	Producto bruto interno (variaciones porcentuales anualizadas) / <i>Gross domestic product (annual growth rates)</i>	108
Cuadro 109	Producto bruto interno (índice base = 2007) / <i>Gross domestic product (index 2007=100)</i>	109
Cuadro 110	Producto bruto interno por tipo de gasto (variaciones porcentuales anualizadas y millones de soles a precios de 2007) / <i>Gross domestic product by type of expenditure (annual growth rates and millions of soles of 2007)</i>	110

Cuadro 111	Producto bruto interno por tipo de gasto (millones de soles y como porcentaje del PBI) / <i>Gross domestic product by type of expenditure (millions of soles and as percentage of GDP)</i>	111
Cuadro 112	Ingreso nacional disponible (variaciones porcentuales anualizadas y millones de soles a precios de 2007) / <i>Disposable national income (annual growth rates and millions of soles of 2007)</i>	112
<b>Balanza de Pagos / Balance of payments</b>		
Cuadro 113	Balanza de pagos (millones de US dólares) / <i>Balance of payments (millions of US dollars)</i>	113
Cuadro 114	Balanza de pagos (porcentaje del PBI) / <i>Balance of payments (percentage of GDP)</i>	114
Cuadro 115	Balanza comercial / <i>Trade balance</i>	115
Cuadro 116	Exportaciones por grupo de productos / <i>Exports</i>	116
Cuadro 117	Exportaciones de productos tradicionales / <i>Traditional exports</i>	117
Cuadro 118	Exportaciones de productos no tradicionales / <i>Non-traditional exports</i>	118
Cuadro 119	Importaciones según uso o destino económico / <i>Imports</i>	119
Cuadro 120	Servicios / <i>Services</i>	120
Cuadro 121	Renta de factores / <i>Investment income</i>	121
Cuadro 122	Cuenta financiera del sector privado / <i>Private sector long-term capital flows</i>	122
Cuadro 123	Cuenta financiera del sector público / <i>Public sector financial account</i>	123
Cuadro 124	Cuenta financiera de capitales de corto plazo / <i>Short-term capital flows</i>	124
<b>Deuda Externa / External debt</b>		
Cuadro 125	Posición de activos y pasivos internacionales (niveles a fin período en millones US dólares) / <i>International assets and liabilities position (End-of period levels in millions of US dollars)</i>	125
Cuadro 126	Posición de activos y pasivos internacionales (porcentaje del PBI) / <i>International assets and liabilities position (Percentage of GDP)</i>	126
Cuadro 127	Endeudamiento externo neto del sector público / <i>Public sector net external indebtedness</i>	127
Cuadro 128	Transferencia neta de la deuda pública externa por fuente financiera / <i>Net transfer of foreign public debt by financial source</i>	128
Cuadro 129	Créditos concertados por fuente financiera, destino y plazo de vencimiento / <i>Committed loans by financial source, destination and maturity</i>	129
<b>Sector Público / Public Sector</b>		
Cuadro 130	Operaciones del Sector Público No Financiero (Millones de soles) <i>Operations of the Non Financial Public Sector (Millions of soles)</i>	130
Cuadro 131	Ahorro en cuenta corriente del Sector Público No Financiero (Millones de Soles) / <i>Current account saving of the Non-Financial Public Sector (Millions of Soles)</i>	131
Cuadro 132	Resultado primario del Sector Público No Financiero (Millones de Soles) / <i>Primary balance of the Non-Financial Public Sector (Millions of Soles)</i>	132
Cuadro 133	Operaciones del Sector Público No Financiero (Porcentaje del PBI) / <i>Operations of the Non Financial Public Sector (Percentage of GDP)</i>	133
Cuadro 134	Ahorro en cuenta corriente del Sector Público No Financiero (Porcentaje del PBI) / <i>Current account saving of the Non-Financial Public Sector (Percentage of GDP)</i>	134
Cuadro 135	Resultado primario del Sector Público No Financiero (Porcentaje del PBI) / <i>Primary balance of the Non-Financial Public Sector (Percentage of GDP)</i>	135
Cuadro 136	Operaciones del Gobierno General (Millones de Soles) / <i>General Government operations (Millions of Soles)</i>	136
Cuadro 137	Operaciones del Gobierno Central (Millones de Soles) / <i>Central Government operations (Millions of Soles)</i>	137
Cuadro 138	Operaciones del Gobierno General (Porcentaje del PBI) / <i>General Government operations (Percentage of GDP)</i>	138
Cuadro 139	Operaciones del Gobierno Central (Porcentaje del PBI) / <i>Central Government operations (Percentage of GDP)</i>	139
Cuadro 140	Ingresos corrientes del Gobierno General (Millones de soles) / <i>General Government current revenues (Millions of soles)</i>	140
Cuadro 141	Ingresos corrientes del Gobierno Central (Millones de Soles) / <i>Central Government current revenues (Millions of Soles)</i>	141
Cuadro 142	Ingresos corrientes del Gobierno General (Porcentaje del PBI) / <i>General Government current revenues (Percentage of GDP)</i>	142
Cuadro 143	Ingresos corrientes del Gobierno Central (Porcentaje del PBI) / <i>Central Government current revenues (Percentage of GDP)</i>	143
Cuadro 144	Gastos no financieros del Gobierno General (Millones de soles) / <i>Non-financial expenditures of the General Government (Millions of Soles)</i>	144
Cuadro 145	Gastos del Gobierno Central (Millones de Soles) /	145

	<i>Central Government expenditures (Millions of Soles)</i>	
Cuadro 146	Gastos no financieros del Gobierno General (Porcentaje del PBI) / <i>Non-financial expenditures of the General Government (Percentage of GDP)</i>	146
Cuadro 147	Gastos del Gobierno Central (Porcentaje del PBI) / <i>Central Government expenditures (Percentage of GDP)</i>	147
Cuadro 148	Saldo de la deuda pública (millones de soles) / <i>Public debt stock (millions of soles)</i>	148
Cuadro 149	Saldo de la deuda pública (porcentaje del PBI) / <i>Public debt stock (percentage of GDP)</i>	149
	<b>Indicadores Monetarios / <i>Monetary indicators</i></b>	
Cuadro 150	Coefficientes de monetización y crédito al sector privado (porcentaje del PBI) / <i>Monetization and credit to the private sector coefficients (percentage of GDP)</i>	150
Cuadro 151	Liquidez en moneda nacional, PBI nominal, emisión primaria y multiplicador / <i>Broad money in domestic currency, GDP, monetary base and money multiplier</i>	151

Nota Semanal / Weekly Report Nº	Fecha de publicación / Date of issuance	Estadísticas semanales / Weekly statistics			Estadísticas mensuales / Monthly statistics					Estadísticas trimestrales / Quarterly statistics
		Tipo de cambio, mercado bursátil, situación de encaje, depósitos overnight, tasas de interés del sistema bancario y sistema de pagos (LBTR y CCE) / Exchange rate, stock market, reserve position, overnight deposits, interest rates of the banking system and payment system (RTGS and ECH)	BCRP y Reservas internacionales netas / BCRP and Net International Reserves	Sistema financiero y empresas bancarias y expectativas sobre condiciones crediticias / Financial system and commercial banks and credit condition expectations	Índice de precios al consumidor y tipo de cambio real / Consumer price index and real exchange rate	Expectativas macroeconómicas y de ambiente empresarial / Macroeconomic and entrepreneurial climate expectations	Operaciones del Gobierno Central / Central Government Operations	Balanza Comercial, Sistema de Pagos, indicadores de empresas bancarias / Trade balance, Payment System, bank indicators	Producción / Production	

2017

1	05-ene	03-ene		15-dic	Diciembre 2016	Diciembre 2016		Noviembre 2016		
2	12-ene	10-ene	31-dic/07-ene				Diciembre 2016			
3	19-ene	17-ene	15-ene	31-dic				Noviembre 2016		
4	26-ene	24-ene	22-ene							
5	02-feb	31-ene	31-ene	15-ene	Enero 2017	Enero 2017		Diciembre 2016		
6	09-feb	07-feb	07-feb				Enero 2017			
7	16-feb	14-feb	15-feb					Diciembre 2016		
8	23-feb	21-feb	22-feb	31-ene						IV Trimestre 2016
9	02-mar	28-feb	28-feb	15-feb	Febrero	Febrero				
10	09-mar	07-mar	07-mar				Febrero	Enero 2017		
11	16-mar	14-mar	15-mar							
12	23-mar	21-mar	22-mar	29-feb				Enero 2017		
13	30-mar	28-mar		15-mar						
14	06-abr	04-abr	31-mar		Marzo	Marzo		Febrero		
15	20-abr	18-abr	15-abr				Marzo		Febrero	
16	27-abr	25-abr	22-abr	31-mar						
17	04-may	02-may	30-abr	15-abr	Abril	Abril				
18	11-may	09-may	07-may				Abril	Marzo		
19	18-may	16-may	15-may	30-abr					Marzo	I Trimestre 2017
20	25-may	23-may	22-may							
21	01-jun	30-may		15-may		Mayo				
22	08-jun	06-jun	31-may/7-jun		Mayo		Mayo	Abril		
23	15-jun	13-jun								
24	22-jun	20-jun	15-jun	31-may					Abril	
25	29-jun	26-jun	22-jun	15-jun						
26	06-jul	04-jul	30-jun		Junio	Junio		Mayo		
27	13-jul	11-jul	07-jul				Junio			
28	20-jul	18-jul	15-jul	30-jun					Mayo	
29	03-ago	01-ago	22/31-jul	15-jul	Julio	Julio		Junio		
30	10-ago	08-ago	07-ago				Julio			
31	17-ago	15-ago	15-ago						Junio	II Trimestre
32	24-ago	22-ago	22-ago	31-jul						
33	31-ago	29-ago		15-ago						
34	07-sep	05-sep	31-ago		Agosto	Agosto		Julio		
35	14-sep	12-sep	07-sep				Agosto			
36	21-sep	19-sep	15-sep	31-ago					Julio	
37	28-sep	26-sep	22-sep							
38	05-oct	03-oct	30-sep	15-sep	Setiembre	Setiembre		Agosto		
39	12-oct	10-oct	07-oct				Setiembre			
40	19-oct	17-oct	15-oct	30-Set					Agosto	
41	26-oct	24-oct	22-oct							
42	02-nov	31-oct		15-oct						
43	09-nov	07-nov	31-oct/7-nov		Octubre	Octubre		Setiembre		
44	16-nov	14-nov	15-nov				Octubre			
45	23-nov	21-nov	22-nov	31-oct					Setiembre	III Trimestre
46	30-nov	28-nov								
47	06-dic	04-dic	30-nov	15-nov	Noviembre	Noviembre		Octubre		
48	14-dic	12-dic	07-dic				Noviembre			
49	21-dic	19-dic	15-dic	30-nov					Octubre	

1/ La Nota Semanal se actualiza los viernes en la página web del instituto emisor (<http://www.bcrp.gob.pe>). En el año 2017 no se elaborará la "Nota Semanal" en las semanas correspondientes a Semana Santa, Fiestas Patrias y Año Nuevo.





# Resumen Informativo Semanal N° 45

23 de noviembre de 2017

## CONTENIDO

• Déficit de Cuenta Corriente anual se reduce por séptimo trimestre consecutivo	ix
• Producto Bruto Interno crece 2,5 por ciento en el III trimestre de 2017	x
• Déficit fiscal anual de 2,9 por ciento del producto al III trimestre de 2017	xi
• Coeficientes de monetización: III trimestre de 2017	xii
• Producto Bruto Interno se acelera 3,2 por ciento en setiembre	xiii
• Demanda interna desestacionalizada crece 8,1 por ciento en el trimestre julio-setiembre	xiv
• Crédito se expande 5,6 por ciento en octubre	xv
• Tasas de interés y operaciones monetarias	xviii
• Operaciones cambiarias y tipo de cambio	xx
• Reservas Internacionales en US\$ 63 274 millones al 22 de noviembre	xxi
• Mercados Internacionales	xxii
Suben los precios internacionales de los metales	xxii
Disminuye la cotización internacional de la soya	xxiii
Dólar se debilita en los mercados internacionales	xxiv
Riesgo país baja a 140 puntos básicos	xxv
Rendimiento de los US Treasuries a 10 años en 2,32 por ciento	xxv
• Aumentan los índices de la Bolsa de Valores de Lima	xxvi

## Resumen Informativo Semanal N° 45

### DÉFICIT DE CUENTA CORRIENTE ANUAL SE REDUCE POR SÉTIMO TRIMESTRE CONSECUTIVO

El déficit anual de cuenta corriente de la balanza de pagos se redujo por siete trimestres consecutivos, desde 4,8 por ciento del PBI en el cuarto trimestre de 2015 a 0,9 por ciento en el tercer trimestre de este año. Este resultado es el más favorable desde el primer trimestre de 2010, principalmente por un aumento del superávit comercial impulsado por las mayores exportaciones.

#### Cuenta Corriente

(Acumulado últimos 4 trimestres, % PBI)

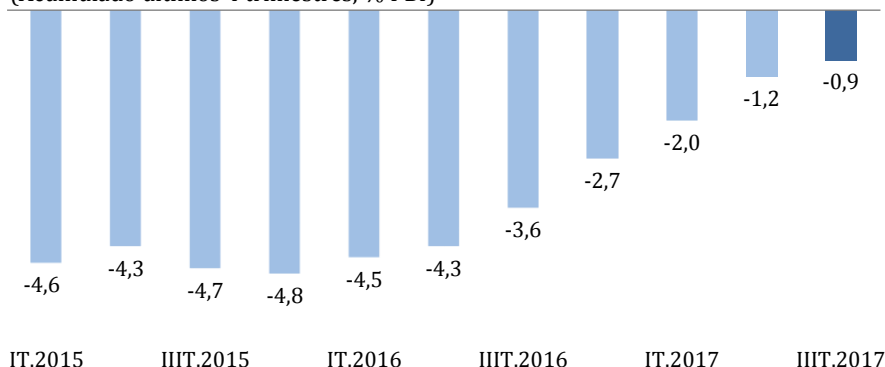

La cuenta corriente registró un déficit de US\$ 656 millones (1,2 por ciento del PBI), menor en 1,3 puntos porcentuales del PBI respecto al del mismo período del año 2016. El resultado de la cuenta corriente reflejó el mayor superávit de la balanza comercial, que pasó de US\$ 750 millones en el tercer trimestre de 2016 a US\$ 1 692 millones. El

mayor flujo comercial se explicó por la mejora en los términos de intercambio y el aumento de los volúmenes de exportación, particularmente mineros, petróleo y derivados, y pesqueros, en línea con la mayor actividad de estos sectores.

Cabe resaltar que el déficit de cuenta corriente continuó siendo financiado por capitales externos de largo plazo destinados al sector privado. El flujo de financiamiento externo ascendió a US\$ 2 327 millones en el tercer trimestre debido a los desembolsos de préstamos de largo plazo y a las emisiones de bonos externos por parte de empresas del sector privado.

### Balanza de Pagos

(Millones US\$)

	2016			2017			Diferencia III.17 - III.16
	III T	IV T	Año	IT	II T	III T	
<b>I. Balanza en Cuenta Corriente</b>	<b>-1 244</b>	<b>235</b>	<b>-5 303</b>	<b>-1 057</b>	<b>-318</b>	<b>-656</b>	<b>588</b>
<b>(% PBI)</b>	<b>-2,5</b>	<b>0,5</b>	<b>-2,7</b>	<b>-2,1</b>	<b>-0,6</b>	<b>-1,2</b>	<b>1,3</b>
1. Balanza comercial	750	1 808	1 888	1 227	1 271	1 692	941
a. Exportaciones FOB	9 861	11 038	37 020	10 220	10 512	11 675	1 814
b. Importaciones FOB	-9 111	-9 230	-35 132	-8 993	-9 242	-9 984	-873
2. Servicios	-442	-609	-1 974	-212	-242	-393	48
3. Renta de factores	-2 436	-2 135	-9 184	-3 031	-2 252	-2 870	-434
4. Transferencias corrientes	884	1 172	3 967	959	905	916	32
del cual: Remesas del exterior	745	747	2 884	710	766	782	37
<b>II. Cuenta Financiera</b>	<b>3 363</b>	<b>1 174</b>	<b>6 418</b>	<b>1 063</b>	<b>729</b>	<b>2 327</b>	<b>-1 036</b>
1. Sector privado	1 680	1 518	3 709	495	-731	1 338	-343
2. Sector público	1 009	523	2 657	888	2 438	-424	-1 433
3. Capitales de corto plazo	673	-867	52	-320	-978	1 413	740
<b>III. Errores y Omisiones Netos</b>	<b>-77</b>	<b>-975</b>	<b>-946</b>	<b>623</b>	<b>-339</b>	<b>-4</b>	<b>73</b>
<b>IV. Resultado de Balanza de Pagos</b>	<b>2 042</b>	<b>434</b>	<b>168</b>	<b>629</b>	<b>73</b>	<b>1 667</b>	<b>-375</b>
<b>(IV = I + II + III)</b>							

Fuente: BCRP, MEF, SBS, SUNAT, MINCETUR, PROMPERÚ, Ministerio de Relaciones Exteriores, Cofide, ONP, FCR, Zofratacna, Banco de la Nación, Cavali S.A. ICLV, Proinversión, Bank for International Settlements (BIS) y empresas.

## PRODUCTO BRUTO INTERNO CRECE 2,5 POR CIENTO EN EL III TRIMESTRE DE 2017

Durante el tercer trimestre de 2017, el **PBI** creció 2,5 por ciento, tasa superior a la de los dos trimestres previos, luego que se empezaran a revertir los choques que la economía enfrentó hasta el primer trimestre de este año.

El crecimiento del trimestre estuvo caracterizado por un mayor dinamismo de la demanda interna debido principalmente a la expansión de la inversión privada y del gasto público, que mostraron tasas positivas luego de 14 trimestres de caídas consecutivas en el caso de la inversión privada y 3 trimestres en el caso del gasto público. La evolución de la inversión privada reflejó la recuperación de la confianza empresarial y los términos de intercambio, y el gasto público estuvo impulsado por la recuperación de la inversión del gobierno nacional y de los gobiernos locales.

En el tercer trimestre, cabe destacar la recuperación de la **demanda interna** que registró un crecimiento de 2,4 por ciento, tasa no observada desde el cuarto trimestre de 2015 (cuando creció 2,7 por ciento).

### Producto Bruto Interno por tipo de gasto

(Variación % respecto a similar período del año anterior)

	Estructura porcentual del PBI 2016 <sup>1/</sup>	2016			2017			Diferencia IIIT.17 - IIIT.16
		IIIT	IVT	Año	IT	IIIT	IIIT	
<b>I. Demanda interna</b>	<b>98,3</b>	<b>1,5</b>	<b>0,5</b>	<b>1,1</b>	<b>-1,0</b>	<b>0,2</b>	<b>2,4</b>	<b>0,9</b>
<b>1. Gasto privado</b>	<b>81,9</b>	<b>1,5</b>	<b>4,6</b>	<b>1,3</b>	<b>0,7</b>	<b>0,7</b>	<b>2,4</b>	<b>0,8</b>
Consumo	63,5	3,7	3,0	3,3	2,1	2,4	2,5	-1,2
Inversión privada fija	18,2	-8,2	-5,0	-5,9	-5,6	-2,6	5,4	13,5
Variación de inventarios (Contribución)	0,3	0,5	2,6	0,2	0,2	-0,5	-0,6	-1,1
<b>2. Gasto público</b>	<b>16,4</b>	<b>1,5</b>	<b>-12,8</b>	<b>-0,2</b>	<b>-11,0</b>	<b>-2,8</b>	<b>2,7</b>	<b>1,3</b>
Consumo	11,7	1,7	-12,8	-0,5	-9,4	-1,6	1,8	0,1
Inversión	4,6	1,0	-12,8	0,6	-16,4	-6,0	5,0	4,0
<b>II. Exportaciones</b>	<b>26,4</b>	<b>11,5</b>	<b>8,5</b>	<b>9,5</b>	<b>13,2</b>	<b>13,6</b>	<b>4,7</b>	<b>-6,8</b>
<b>III. Importaciones</b>	<b>24,6</b>	<b>-0,8</b>	<b>-1,3</b>	<b>-2,2</b>	<b>0,4</b>	<b>4,6</b>	<b>4,6</b>	<b>5,4</b>
<b>PBI (I+II-III)</b>	<b>100,0</b>	<b>4,7</b>	<b>3,1</b>	<b>4,0</b>	<b>2,2</b>	<b>2,4</b>	<b>2,5</b>	<b>-2,2</b>

**Nota:**

Demanda interna sin inventarios

1/ A precios de 2017.

## DÉFICIT FISCAL ANUAL DE 2,9 POR CIENTO DEL PRODUCTO AL III TRIMESTRE DE 2017

En **términos anuales**, al tercer trimestre de 2017, el sector público registró un **déficit fiscal** de 2,9 por ciento del PBI, menor al 3,3 por ciento registrado en el tercer trimestre de 2016.

### Resultado económico del sector público no financiero

(Acumulado últimos 4 trimestres - % PBI)

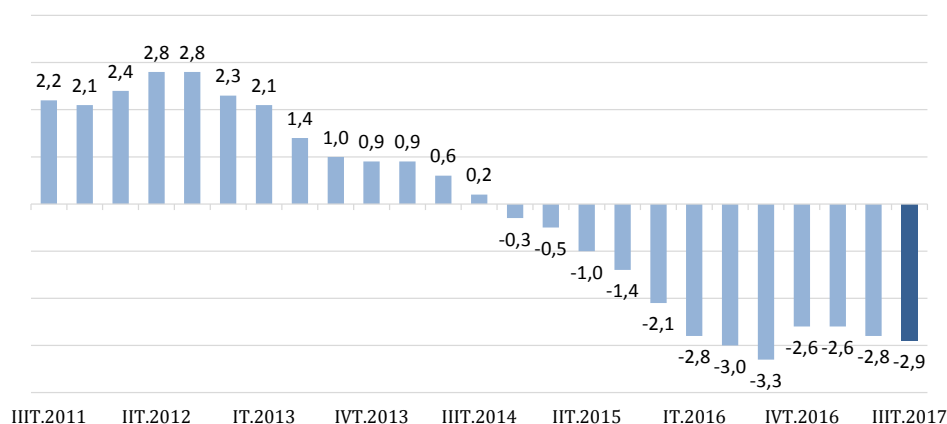

Los ingresos corrientes del gobierno general se redujeron en 1,1 puntos porcentuales del PBI con respecto a los ingresos acumulados al tercer trimestre de 2016, por una reducción de los ingresos tributarios (esencialmente renta e IGV). Por su parte, el gasto público se redujo en 1,5 puntos del PBI, lo que reflejó el ajuste realizado en el cuarto trimestre de 2016, con fines de consolidación fiscal. Si bien el gasto continuó descendiendo durante el primer semestre del presente año, se registró un fuerte

crecimiento de la inversión pública en el tercer trimestre. Así, la formación bruta de capital anual subió a 3,9 por ciento del PBI, luego del 3,8 por ciento acumulado hasta el segundo trimestre de 2017, con lo que se revirtió el descenso continuo iniciado en el tercer trimestre de 2013.

### Operaciones del Sector Público No financiero 1/ (Acumulado últimos 4 trimestres, % PBI)

	2016		2017			Diferencia
	III T	Año	IT	II T	III T	III T.17 - III T.16
<b>1. Ingresos corrientes</b>	<b>18,9</b>	<b>18,5</b>	<b>18,4</b>	<b>18,1</b>	<b>17,9</b>	<b>-1,1</b>
<b>2. Gastos no financieros</b>	<b>21,1</b>	<b>19,9</b>	<b>19,7</b>	<b>19,6</b>	<b>19,5</b>	<b>-1,5</b>
a. Corriente	15,9	15,3	15,0	15,0	15,0	-0,9
b. Capital	5,2	4,7	4,7	4,6	4,6	-0,6
<i>del cual: Formación Bruta de Capital</i>	<i>4,4</i>	<i>4,1</i>	<i>3,9</i>	<i>3,8</i>	<i>3,9</i>	<i>-0,4</i>
<b>3. Otros 2/</b>	<b>-0,1</b>	<b>-0,1</b>	<b>-0,2</b>	<b>-0,2</b>	<b>0,0</b>	<b>0,0</b>
<b>4. Resultado Primario</b>	<b>-2,2</b>	<b>-1,5</b>	<b>-1,4</b>	<b>-1,7</b>	<b>-1,7</b>	<b>0,5</b>
<b>5. Intereses</b>	<b>1,1</b>	<b>1,1</b>	<b>1,2</b>	<b>1,1</b>	<b>1,2</b>	<b>0,1</b>
<b>6. Resultado Económico</b>	<b>-3,3</b>	<b>-2,6</b>	<b>-2,6</b>	<b>-2,8</b>	<b>-2,9</b>	<b>0,4</b>

1/ Preliminar.

2/ Incluye ingresos de capital del gobierno general y resultado primario de empresas estatales.

Fuente: MEF, BN, Sunat, EsSalud, sociedades de beneficencia pública, empresas estatales e

Al cierre del tercer trimestre de 2017, el saldo de la **deuda neta** del sector público no financiero fue de S/ 56 732 (8 por ciento del PBI), lo que significó un incremento de un punto porcentual del PBI respecto al cierre del trimestre anterior, mientras que la **deuda pública bruta** alcanzó el nivel de S/ 166 718 millones, monto equivalente a 24 por ciento del PBI. Este nivel es el mismo que el alcanzado el segundo trimestre de este año.

### COEFICIENTES DE MONETIZACIÓN: III TRIMESTRE DE 2017

El coeficiente de monetización del crédito se mantuvo en 40 por ciento del PBI, mientras que el asociado a la liquidez fue de 39 por ciento del PBI en el tercer trimestre de 2017.

#### Coeficiente de Monetización

(% PBI)

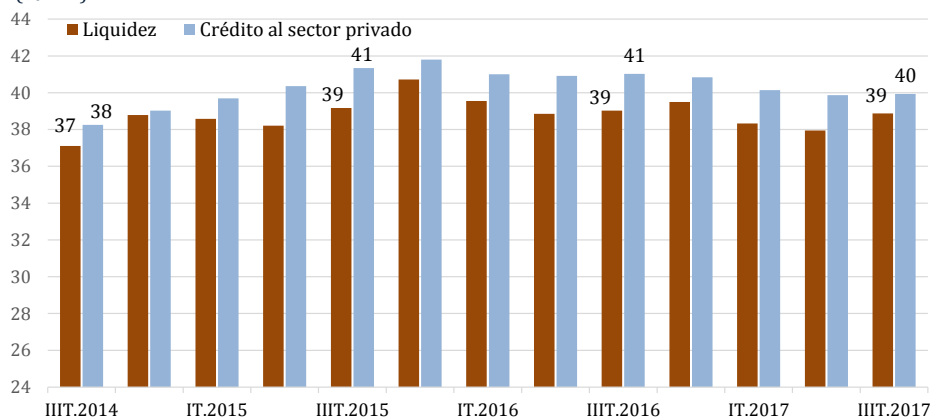

## PRODUCTO BRUTO INTERNO SE ACELERA 3,2 POR CIENTO EN SETIEMBRE

En setiembre, el **Producto Bruto Interno** creció 3,2 por ciento, mayor al observado en agosto. Con ello, el PBI registró una variación de 2,5 por ciento en el tercer trimestre y acumuló un crecimiento de 2,4 por ciento en enero-setiembre. En términos desestacionalizados, el PBI del trimestre móvil julio-setiembre mostró un incremento de 3,7 por ciento, continuando con la recuperación observada desde junio.

### Producto Bruto Interno

(Variación % respecto a similar período del año anterior)

	Estructura porcentual del PBI 2016 <sup>1/</sup>	2016			2017				
		Año	I Trim.	II Trim.	Jul.	Ago.	Set.	III Trim.	Ene. - Set.
<b>Agropecuario</b>	5,3	2,6	-0,4	0,0	10,7	1,7	3,1	5,5	1,5
Agrícola	3,1	1,7	-4,2	-0,2	16,8	1,3	1,3	7,6	0,8
Pecuario	1,4	4,0	4,6	0,6	1,9	2,2	5,0	3,0	2,7
<b>Pesca</b>	0,4	-10,1	37,9	128,8	-49,4	-40,5	-30,0	-42,8	34,2
<b>Minería e hidrocarburos</b>	13,8	16,3	4,1	1,8	2,0	3,6	7,1	4,2	3,4
Minería metálica	9,7	21,2	3,9	3,5	4,5	4,4	9,1	6,0	4,5
Hidrocarburos	1,5	-5,1	5,3	-7,1	-11,0	-0,5	-4,4	-5,3	-2,7
<b>Manufactura</b>	12,8	-1,4	2,0	3,8	-5,5	-0,9	-2,6	-3,0	0,8
Primaria	2,8	-0,6	11,5	30,7	-18,0	-7,0	-2,8	-9,8	9,6
No primaria <sup>2/</sup>	10,0	-1,7	-0,9	-4,7	0,2	1,2	-2,5	-0,4	-2,0
<b>Electricidad y agua</b>	1,9	7,3	1,1	1,7	1,4	1,9	1,8	1,7	1,5
<b>Construcción</b>	5,8	-3,1	-5,3	-3,0	3,3	4,4	8,9	5,6	-0,7
<b>Comercio</b>	11,0	1,8	0,1	0,9	1,2	1,2	1,6	1,4	0,8
<b>Total Servicios<sup>3/</sup></b>	49,1	4,0	3,1	2,8	3,3	3,5	3,5	3,4	3,1
<b>PBI Global</b>	<b>100,0</b>	<b>4,0</b>	<b>2,2</b>	<b>2,4</b>	<b>1,8</b>	<b>2,5</b>	<b>3,2</b>	<b>2,5</b>	<b>2,4</b>
<b>PBI Primario</b>	22,3	10,0	4,5	5,9	0,0	1,2	4,6	1,9	4,1
<b>PBI No Primario</b>	77,7	2,4	1,5	1,3	2,4	2,8	2,8	2,7	1,9

1/ Ponderación implícita del año 2016 a precios de 2007.

2/ Excluye arroz pilado.

3/ Incluye derechos de importación e impuestos a los productos.

Fuente: INEI y BCRP.

### PBI desestacionalizado<sup>1/</sup>

(Var. % trimestre móvil anualizado)

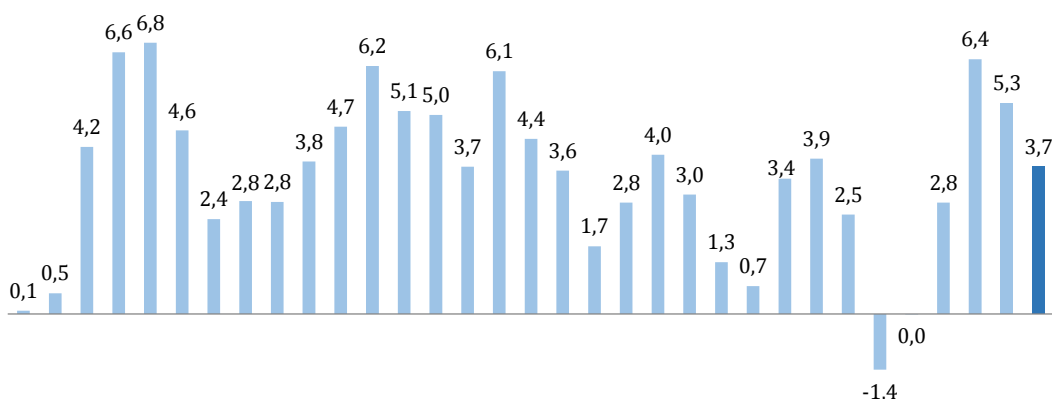

E.15 F M A M J J A S O N D E.16 F M A M J J A S O N D E.17 F M A M J J A S

1/ Variación porcentual del PBI mensual desestacionalizado. Se emplean promedios móviles trimestrales.

El crecimiento del PBI en setiembre se explicó por: (i) la mayor producción de la minería, tras la mayor extracción de cobre, molibdeno y zinc; y (ii) la mayor actividad de la construcción, sector que continúa creciendo por cuarto mes consecutivo ante la mayor inversión pública y privada. Contribuyeron además al crecimiento (iii) los servicios de telecomunicaciones, transporte y almacenamiento y servicios financieros; (iv) el sector comercio por recuperación de las ventas al por menor; y (v) el sector agropecuario por mayor producción de papa en Ica y arroz en la Selva. Por el contrario, disminuyeron la actividad manufacturera y pesquera.

La producción del sector **agropecuario** aumentó 3,1 por ciento en setiembre, tanto por un incremento de la producción agrícola (1,3 por ciento) como pecuaria (5,0 por ciento).

El sector **minería e hidrocarburos** se incrementó 7,1 por ciento en setiembre por la mayor producción de cobre, zinc, hierro y molibdeno. Por el contrario, se registró una caída en la producción de gas natural y de líquidos de gas natural

En setiembre, el sector **construcción** se expandió 8,9 por ciento debido a la mayor inversión privada y pública. Los indicadores del sector construcción muestran un mayor avance tanto de obras públicas como privadas (proyectos inmobiliarios, centros comerciales y empresariales).

En setiembre, la producción del sector **electricidad, agua y gas** creció 1,8 por ciento con respecto al mismo mes del año previo, mientras que el subsector electricidad creció en 2,0 por ciento.

El sector **comercio** aumentó 1,6 por ciento en setiembre asociado a una recuperación de las ventas al por menor (2,0 por ciento) y mayor (1,1 por ciento) y de la venta y reparación de vehículos (4,4 por ciento).

El crecimiento del sector **servicios** (3,5 por ciento) durante setiembre se explicó por los mejores resultados en los subsectores transporte, telecomunicaciones, alojamiento y restaurantes, servicios financieros, y servicios prestados a empresas.

En setiembre, el sector **manufactura** registró una disminución de 2,6 por ciento debido a la menor producción de la manufactura primaria y no primaria.

La actividad **pesquera** de setiembre registró una disminución de 30,0 por ciento debido a los menores desembarques de especies destinadas a consumo humano directo.

---

## DEMANDA INTERNA DESESTACIONALIZADA CRECE 8,1 POR CIENTO EN EL TRIMESTRE JULIO-SETIEMBRE

---

La **demanda interna sin inventarios desestacionalizada** del trimestre móvil julio-setiembre creció 8,1 por ciento, impulsada por el gasto privado y público.

### Demanda interna sin inventarios desestacionalizada <sup>1/</sup> (Var. % trimestre móvil anualizado)

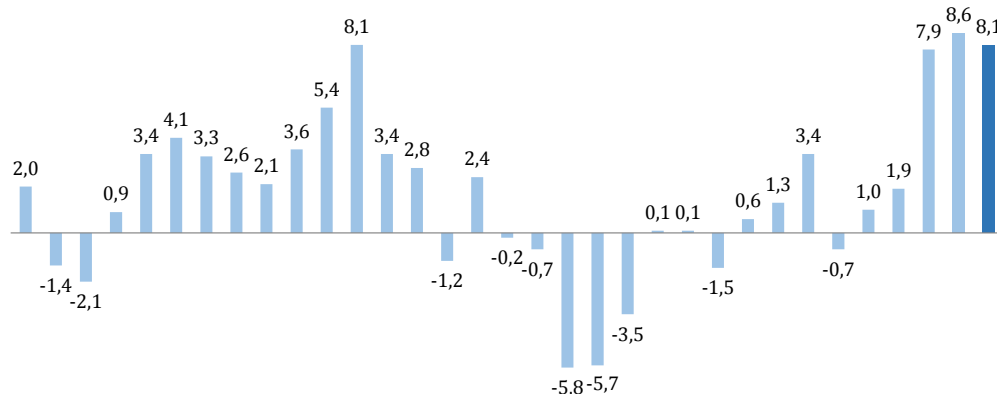

E.15 F M A M J J A S O N D E.16 F M A M J J A S O N D E.17 F M A M J J A S

<sup>1/</sup> Variación porcentual de la demanda interna sin inventarios mensual desestacionalizada. Se emplean promedios móviles trimestrales.

Este dinamismo de la demanda interna refleja los mejores indicadores de inversión, empleo y consumo de los meses recientes.

Así por ejemplo, la **inversión privada** continuó recuperándose por cuarto mes consecutivo en el mes de setiembre debido al crecimiento del consumo interno de cemento, con lo cual aumentó 5,4 por ciento en el tercer trimestre, después de 14 trimestres de caída. En este periodo, las mayores importaciones de bienes de capital (8,7 por ciento), el mayor dinamismo de la producción nacional de maquinaria y equipo (8,4 por ciento), y el repunte del consumo interno de cemento (3,1 por ciento) contribuyeron al resultado.

Además, el **consumo privado** creció 2,5 por ciento en el tercer trimestre. El consumo privado mantendría el ritmo observado en el primer semestre, lo cual reflejaría el mayor ritmo de crecimiento del empleo (3,3 por ciento); el incremento de las importaciones de bienes de consumo (4,4 por ciento); las ventas al por menor (1,3 por ciento) y el crecimiento sostenido del crédito destinado a consumo (4,8 por ciento).

---

### CRÉDITO SE EXPANDE 5,6 POR CIENTO EN OCTUBRE

---

En octubre, el saldo total del **crédito** de las sociedades de depósito al sector privado, que incluye las colocaciones de las sucursales en el exterior de los bancos locales, subió S/ 1 529 millones, con lo cual su tasa de crecimiento aumentó 0,5 por ciento en el mes y llegó a 5,6 por ciento en los últimos doce meses<sup>1</sup>.

<sup>1</sup> Los saldos en moneda extranjera se valúan al tipo de cambio constante de diciembre de 2016 (S/ 3,36 por US dólar) para poder aislar el efecto de la valuación cambiaria sobre los saldos en moneda extranjera.

**Crédito total al Sector Privado**

(Tasa de variación anual)

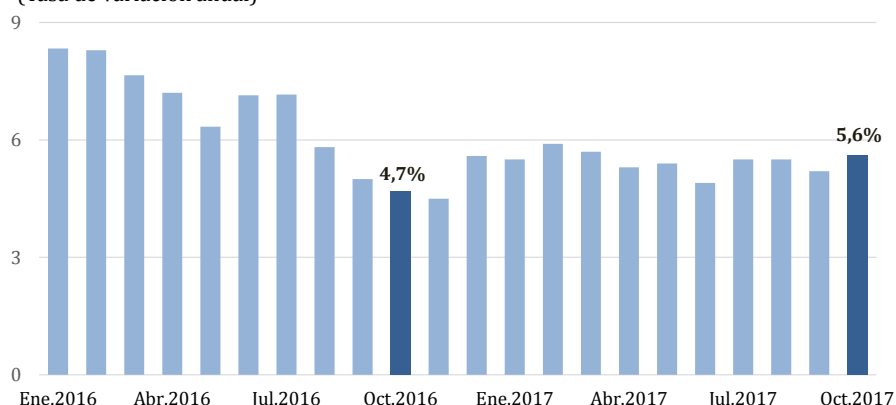

El crédito en soles creció 0,6 por ciento en octubre (S/ 1 096 millones), asociado a una mayor demanda por parte de las pequeñas y microempresas así como de las familias, con lo que su tasa de crecimiento anual se mantuvo en 5,3 por ciento. Por su parte, el saldo de crédito en dólares subió 0,5 por ciento durante el mes (US\$ 129 millones) y su tasa de crecimiento anual fue de 6,2 por ciento.

Por tipo de deudor, el crédito a los hogares subió 7,9 por ciento en octubre y el destinado a las empresas alcanzó una tasa anual de 4,2 por ciento.

Dentro del crédito a las personas, el hipotecario registró un notable aumento en su tasa de crecimiento anual de 5,7 por ciento en setiembre a 7,6 por ciento en octubre. Por su parte, el crédito de consumo subió ligeramente hasta 8,1 por ciento en octubre.

Con respecto a las empresas, el crédito destinado a empresas grandes y corporativas mantuvo su ritmo de crecimiento anual en 3 por ciento y el crédito a la mediana empresa aumentó su tasa de 1,9 por ciento en setiembre a 2,7 por ciento en octubre, mientras que el préstamo a la pequeña y micro empresa pasó de 9,3 por ciento en setiembre a 8,9 por ciento en octubre.

**Crédito al sector privado, por tipo de colocación**

(Var. % 12 meses)

	Oct.2016	Dic.2016	Set.2017	Oct.2017
<b>1. Crédito a empresas</b>	<b>3,1</b>	<b>4,8</b>	<b>4,1</b>	<b>4,2</b>
Corporativo y gran empresa	1,7	4,7	3,0	3,0
Medianas empresas	2,6	2,6	1,9	2,7
Pequeña y microempresa	7,1	7,7	9,3	8,9
<b>2. Crédito a personas</b>	<b>7,7</b>	<b>7,1</b>	<b>7,1</b>	<b>7,9</b>
Consumo	9,3	8,7	8,0	8,1
Hipotecario	5,6	4,9	5,7	7,6
<b>3. Total</b>	<b>4,7</b>	<b>5,6</b>	<b>5,2</b>	<b>5,6</b>

El coeficiente de **dolarización del crédito** al sector privado, medido a tipo de cambio constante, mantuvo su tendencia decreciente de largo plazo y alcanzó el ratio de 30 por ciento en octubre.



**Dolarización del crédito total**

(%)

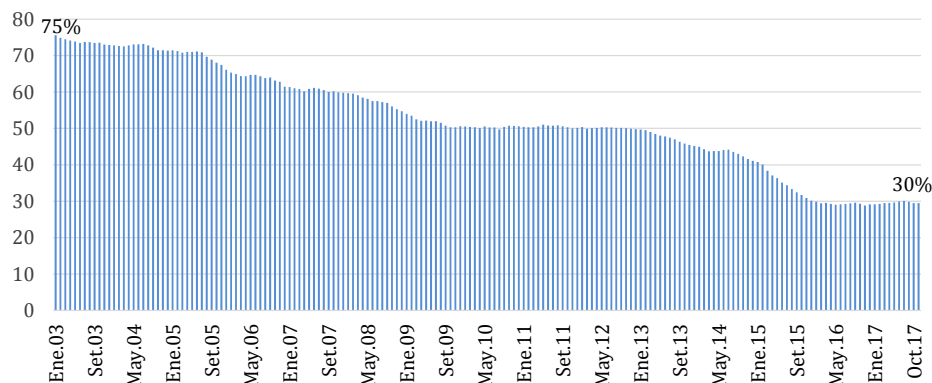

La **liquidez** del sector privado subió 0,2 por ciento en octubre y su crecimiento anual aumentó marginalmente desde 7,8 por ciento en setiembre hasta 7,9 por ciento. La variación positiva de octubre se debió tanto a un aumento del saldo de circulante (0,4 por ciento) como de los depósitos del público (0,1 por ciento en el mes). Los depósitos que más crecieron fueron los depósitos a la vista (1,0 por ciento en el mes). Con estos resultados, la tasa de crecimiento anual de la liquidez se elevó de 7,8 por ciento en setiembre a 7,9 por ciento en octubre, mientras que el circulante creció 5,6 por ciento en los últimos doce meses y los depósitos a plazo lo hicieron en 8,4 por ciento en el mismo periodo.

**Liquidez del sector privado total, por tipo de pasivo**  
 (Var. % 12 meses)

	Oct.2016	Dic.2016	Set.2017	Oct.2017
<b>Circulante</b>	<b>5,6</b>	<b>6,5</b>	<b>5,9</b>	<b>5,6</b>
<b>Depósitos</b>	<b>5,3</b>	<b>4,6</b>	<b>8,5</b>	<b>8,4</b>
Depósitos a la vista	5,3	3,6	8,0	7,0
Depósitos de ahorro	6,1	9,2	7,2	8,8
Depósitos a plazo	4,4	0,3	10,8	9,8
Depósitos CTS	5,1	6,2	7,3	7,3
<b>TOTAL</b>	<b>5,2</b>	<b>5,0</b>	<b>7,8</b>	<b>7,9</b>

La **liquidez en soles** registró un aumento de 0,7 por ciento en octubre, lo que se explicó por el crecimiento del componente depósitos a la vista y a plazo (1,9 mensual cada uno) mientras que la **liquidez en dólares** disminuyó 0,8 por ciento mensual principalmente por un crecimiento de los depósitos a plazo en dicha moneda (3,1 por ciento con relación a setiembre). Con ello, la liquidez en moneda nacional aumentó 12,3 por ciento en términos anuales en octubre, principalmente por la expansión de los depósitos en 15 por ciento. No obstante, en términos anuales la liquidez en moneda extranjera disminuyó 0,1 por ciento a octubre.

### Liquidez del sector privado en moneda nacional, por tipo de pasivo (Var. % 12 meses)

	Oct.2016	Dic.2016	Set.2017	Oct.2017
<b>Circulante</b>	<b>5,6</b>	<b>6,5</b>	<b>5,9</b>	<b>5,6</b>
<b>Depósitos</b>	<b>12,3</b>	<b>9,8</b>	<b>14,3</b>	<b>15,0</b>
Depósitos a la vista	4,0	-0,6	18,2	19,0
Depósitos de ahorro	9,3	10,7	9,4	9,4
Depósitos a plazo	23,9	18,3	17,0	18,3
Depósitos CTS	10,6	11,2	12,3	12,2
<b>TOTAL</b>	<b>10,3</b>	<b>9,0</b>	<b>11,7</b>	<b>12,3</b>

El coeficiente de **dolarización** de la liquidez se redujo en 3 puntos porcentuales a lo largo del año, al pasar de 36 por ciento en octubre de 2016 a 33 por ciento en octubre de este año, consistente con la reducción gradual de la dolarización de la última década. Asimismo, la dolarización de los depósitos cayó de 44 por ciento en octubre del año pasado a 40 por ciento en octubre de 2017.

### Coefficiente de dolarización de los depósitos y la liquidez (%)

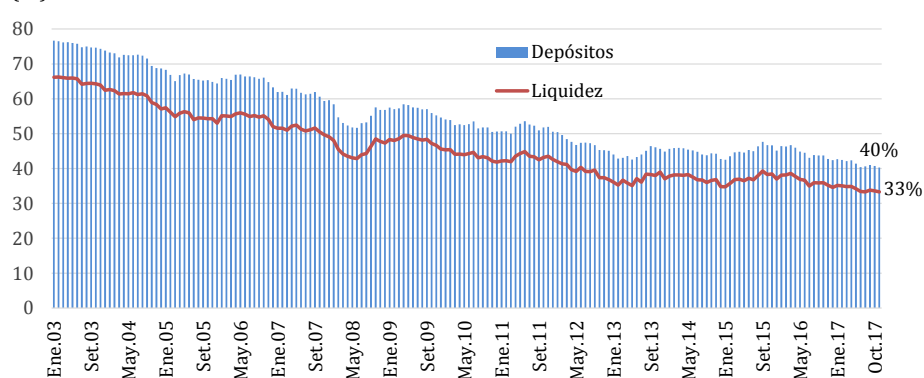

## TASAS DE INTERÉS Y OPERACIONES MONETARIAS

El 22 de noviembre, la tasa de interés **interbancaria** en soles fue 3,25 por ciento anual y esta tasa en dólares se ubicó en 1,25 por ciento anual.

### Tasas de interés interbancaria en soles (%)



### Tasas de interés interbancaria en dólares (%)

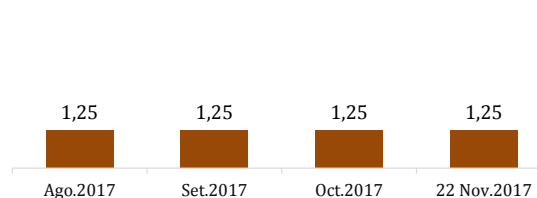

Para el mismo día, la tasa de interés **preferencial corporativa** –la que se cobra a las empresas de menor riesgo– en soles fue 3,38 por ciento, mientras que esta tasa en dólares fue 2,17 por ciento.

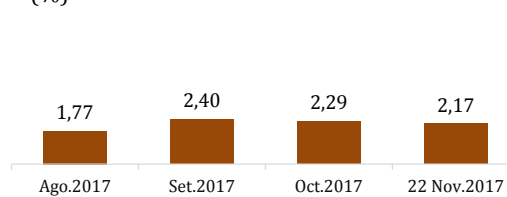
Tasas de interés corporativa en soles  
(%)Tasas de interés corporativa en dólares  
(%)

Las **operaciones monetarias** del BCRP al 21 de noviembre fueron las siguientes:

(a) Operaciones de esterilización monetaria:

- i. CD BCRP: El saldo al 21 de noviembre fue de S/ 33 492 millones con una tasa de interés promedio de 4,0 por ciento, mientras que este saldo al cierre de octubre fue de S/ 33 677 millones con similar tasa de interés.

Tasa de interés de subasta de CD BCRP  
(%)

	Plazo (meses)					
	1	2	3	6	12	18
23 Oct.						
25 Oct.		3,52		3,51		
26 Oct.			3,52		3,54	
27 Oct.				3,52		
30 Oct.				3,52 - 3,55		
31 Oct.						
2 Nov.					3,55	
6 Nov.			3,50	3,52		
7 Nov.			3,50	3,51		
8 Nov.			3,50	3,51		3,56
9 Nov.			3,50	3,51	3,55	
10 Nov.			3,29	3,32		
13 Nov.			3,32	3,30 - 3,31		
14 Nov.				3,33		
15 Nov.						3,36
16 Nov.			3,30		3,35	
17 Nov.	3,26		3,31			
20 Nov.	3,23		3,31	3,33		
21 Nov.	3,23		3,32			

- ii. Depósitos *overnight*: Al 21 de noviembre, el saldo de este instrumento fue de S/ 109 millones con una tasa de interés promedio de 2,3 por ciento. El saldo a fines de octubre fue de S/ 707 millones con la misma tasa de interés.
- iii. Depósitos a plazo: Al 21 de noviembre el saldo de este instrumento fue de S/ 2 780 millones con una tasa de interés promedio de 3,1 por ciento. El saldo a fines de octubre fue de S/ 3 098 millones con una tasa de interés promedio de 3,4 por ciento.

(b) Operaciones de inyección monetaria:

- i. Repos de monedas: Al 21 de noviembre, el saldo de Repos de moneda regular fue de S/ 10 600 millones con una tasa de interés promedio de 5,2 por ciento; el saldo registrado a fines de octubre fue de S/ 11 813 millones con similar tasa de interés. El saldo de Repos de expansión fue de S/ 4 050 millones con una

tasa de interés de 5,1 por ciento, sin variación con respecto al de fines de octubre. El saldo de Repos de sustitución fue de S/ 3 730 millones con una tasa de interés de 3,8 por ciento, el mismo saldo que el del cierre de octubre.

ii. Repos de valores: El saldo al 21 de noviembre fue de S/ 2 460 millones con una tasa de interés promedio de 4,5 por ciento, el mismo saldo que el registrado al cierre de octubre.

iii. Subastas de fondos del Tesoro Público: El saldo de este instrumento al 21 de noviembre fue de S/ 2 000 millones con una tasa de interés promedio de 5,1 por ciento. El saldo no tuvo variación con respecto al registrado a fines de octubre.

### OPERACIONES CAMBIARIAS Y TIPO DE CAMBIO

El tipo de cambio venta interbancario cerró en S/ 3,24 por dólar el 22 de noviembre, registrando una apreciación de 0,4 por ciento con respecto al de fines de octubre. En comparación al del cierre de diciembre de 2016, el Sol acumula una apreciación de 3,6 por ciento.

#### Tipo de cambio e intervención cambiaria del BCRP en el mercado *spot*



En noviembre, al día 21, el BCRP tuvo una posición vendedora de US\$ 340 millones:

- Intervención cambiaria: El BCRP no intervino en el mercado *spot*.
- CDLD BCRP: El saldo al 21 de noviembre fue de S/ 800 millones (US\$ 247 millones) con una tasa de interés promedio de 3,4 por ciento. El saldo al cierre de octubre

fue de S/ 1 900 millones (US\$ 587 millones) con una tasa de interés promedio de 3,5 por ciento.

- (c) El saldo al 21 de noviembre de los *swaps* cambiarios venta, *swaps* cambiarios compra y CDR BCRP fue nulo, al igual que a fines de octubre.

En noviembre, al día 21, el saldo de ventas netas de *non delivery forwards* (NDF) de la banca al público se ha incrementado en US\$ 311 millones, alcanzando un saldo positivo de US\$ 291 millones. Por otro lado, los inversionistas no residentes han demandado US\$ 467 millones.

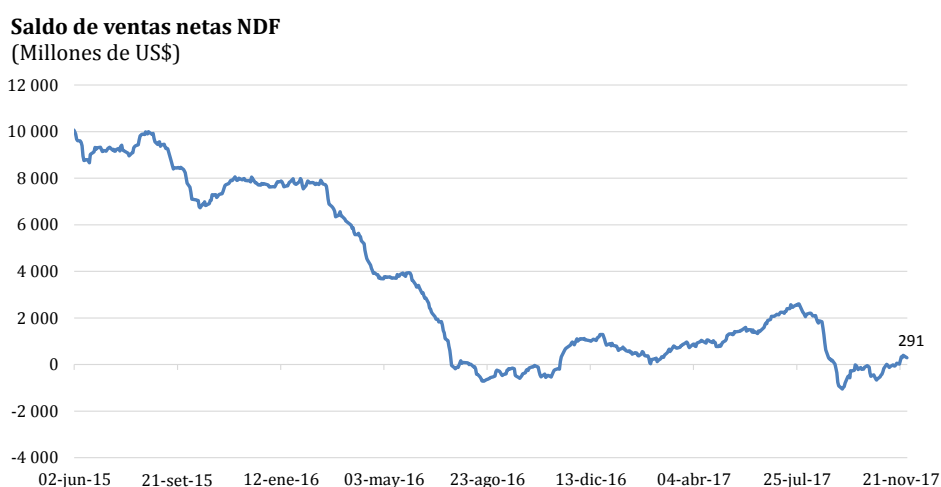

## RESERVAS INTERNACIONALES EN US\$ 63 274 MILLONES AL 22 DE NOVIEMBRE

Al 22 de noviembre, las Reservas Internacionales Netas (RIN) totalizaron US\$ 63 274 millones, mayores en US\$ 1 588 millones comparadas con el nivel de fines de diciembre de 2016. Las RIN están constituidas principalmente por activos internacionales líquidos y su nivel actual es equivalente a 30 por ciento del PBI y a 20 meses de importaciones.

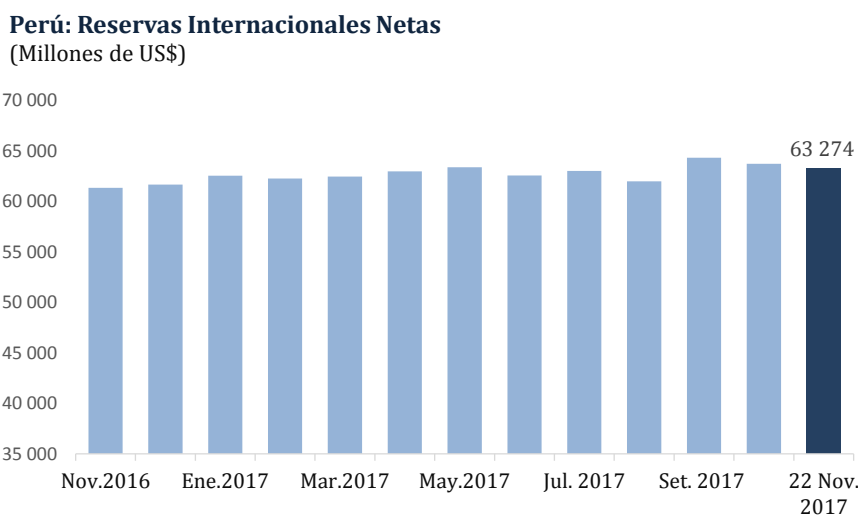

## MERCADOS INTERNACIONALES

## Suben los precios internacionales de los metales

Del 15 al 22 de noviembre, el precio del **oro** subió 0,4 por ciento a US\$/oz.tr. 1 287,0.

El mayor precio se sustentó en la depreciación del dólar y la incertidumbre política y económica en Estados Unidos.

El Perú se mantiene en el sexto lugar como productor mundial de oro.

## Cotización del Oro

(US\$/oz.tr.)



Variación %			
22 Nov.2017	15 Nov.2017	31 Oct.2017	30 Dic.2016
US\$ 1 287,0 / oz tr.	0,4	1,3	11,0

En el mismo periodo, el precio del **cobre** aumentó 2,3 por ciento a US\$/lb. 3,12.

En este resultado influyó la caída de los inventarios en la Bolsa de Metales de Londres y los temores de paralización de minas en Indonesia.

A nivel global, el Perú ocupa la segunda posición como productor mundial de este metal.

## Cotización del Cobre

(ctv. US\$/lb.)



Variación %			
22 Nov.2017	15 Nov.2017	31 Oct.2017	30 Dic.2016
US\$ 3,12 / lb.	2,3	1,0	24,9

Del 15 al 22 de noviembre, el precio del **zinc** subió 2,5 por ciento a US\$/lb. 1,48.

El precio estuvo favorecido por el dato de déficit de oferta global y por temores de menor oferta en China por medidas medioambientales.

Nuestro país se consolida como el segundo aportante de la oferta a nivel mundial.

## Cotización del Zinc

(ctv. US\$/lb.)



Variación %			
22 Nov.2017	15 Nov.2017	31 Oct.2017	30 Dic.2016
US\$ 1,48 / lb.	2,5	-1,5	27,6

El precio del petróleo **WTI** aumentó 4,8 por ciento entre el 15 y el 22 de noviembre a US\$/bl. 58,0.

Este comportamiento fue explicado por expectativas de que se extiendan los recortes de la OPEP y por reducción de inventarios en Estados Unidos.

### Cotización del Petróleo

(US\$/bl.)



Variación %			
22 Nov.2017	15 Nov.2017	31 Oct.2017	30 Dic.2016
US\$ 58,0 / barril.	4,8	6,6	7,9

### Disminuye la cotización internacional de la soya

El precio del aceite de **soya** bajó 2,1 por ciento a US\$/ ton. 731,3 entre el 15 y el 22 de noviembre.

El precio estuvo afectado por la buena productividad de la cosecha estadounidense y por la aceleración de la siembra en Brasil.

### Cotización del aceite soya

(US\$/ton.)



Variación %			
22 Nov.2017	15 Nov.2017	31 Oct.2017	30 Dic.2016
US\$ 731,3 / ton.	-2,1	-0,6	0,5

Del 15 al 22 de noviembre, el precio del **maíz** aumentó 3,6 por ciento a US\$/ton. 123,6.

En este resultado influyó la fortaleza de la demanda en Estados Unidos y el retraso en la cosecha estadounidense respecto a lo esperado.

### Cotización del maíz

(US\$/ton.)



Variación %			
22 Nov.2017	15 Nov.2017	31 Oct.2017	30 Dic.2016
US\$ 123,6 / ton.	3,6	0,3	-7,0

### Cotización del trigo

(US\$/ton.)

En el mismo período, el precio del **trigo** se incrementó 2,7 por ciento a US\$/ton. 141,8.

Este comportamiento se asoció a la mayor demanda mundial del trigo estadounidense, aunque atenuado por la mayor producción rusa.



### Dólar se debilita en los mercados internacionales

#### Cotización del US Dólar vs. Euro

(US\$/Euro)

Del 15 al 22 de noviembre, el **dólar** se depreció 0,2 por ciento con relación al **euro**, en un contexto de escepticismo sobre los avances legislativos para el recorte de impuestos en Estados Unidos.



#### Índice FED

(Enero 97=100)

Cabe señalar que desde enero de 2013, la divisa norteamericana se ha apreciado con relación a las monedas del resto de países, tal como se observa en la evolución del **Índice FED**. Esto debido a la expectativa del proceso de normalización de las tasas de interés de la Reserva Federal.





## Riesgo país baja a 140 puntos básicos

Del 15 al 22 de noviembre, el riesgo país, medido por el *spread* **EMBIG Perú**, bajó de 144 a 140 pbs.

En el mismo periodo, el *spread* **EMBIG Latinoamérica** bajó 7 pbs a 423 pbs, por datos de actividad positivos, principalmente, en Estados Unidos y China.

### Indicadores de Riesgo País

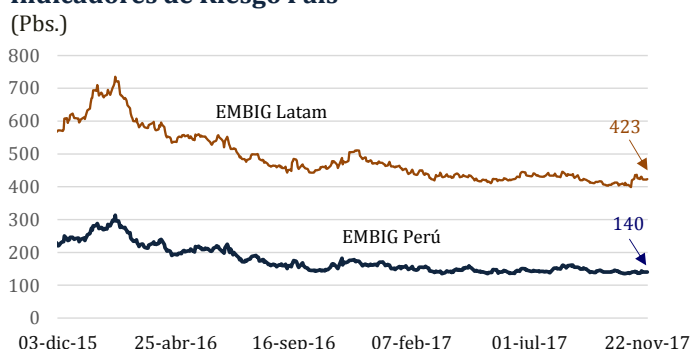

	Variación en pbs.			
	22 Nov.2017	15 Nov.2017	31 Oct.2017	30 Dic.2016
EMBIG Perú (Pbs)	140	-4	4	-30
EMBIG Latam (Pbs)	423	-7	20	-50

## Rendimiento de los US Treasuries a 10 años en 2,32 por ciento

Entre el 15 y el 22 de noviembre, el rendimiento del **bono del Tesoro** norteamericano a diez años no presentó mayor variación y se mantuvo en 2,32 por ciento.

### Tasa de Interés de Bono del Tesoro de EUA a 10 años

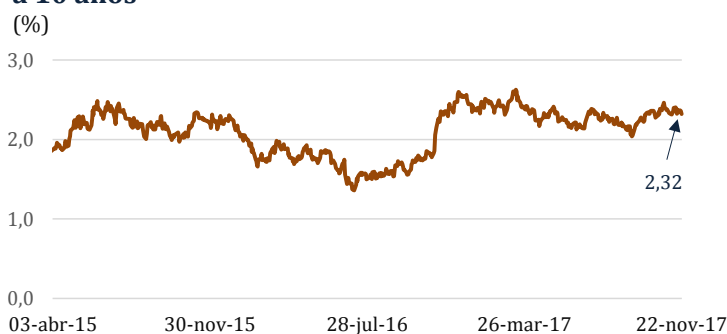

	Variación en pbs.			
	22 Nov.2017	15 Nov.2017	31 Oct.2017	30 Dic.2016
	2,32%	0	-6	-13

En igual periodo, la tasa **Libor a 3 meses** subió 4 pbs a 1,45 por ciento, tras la percepción de riesgo político en Europa, en particular en Alemania.

### Tasa de Interés Libor a 3 meses

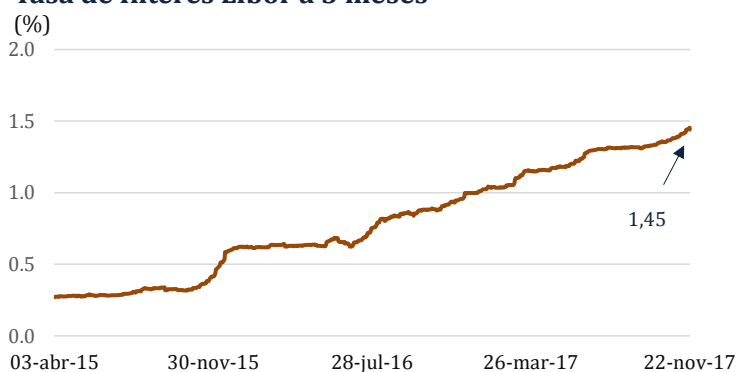

	Variación en pbs.			
	22 Nov.2017	15 Nov.2017	31 Oct.2017	30 Dic.2016
	1,45%	4	7	46

AUMENTAN LOS ÍNDICES DE LA BOLSA DE VALORES DE LIMA

Del 15 al 22 de noviembre, el índice **General** Bolsa de Valores de Lima (BVL) subió 2,4 por ciento y el **Selectivo**, en 2,1 por ciento.

La BVL fue influida por el alza del precio internacional de los *commodities*.

En lo que va del año, el IGBVL subió 27,7 por ciento y el ISBVL lo hizo en 32,0 por ciento.

Indicadores Bursátiles



	Variación % acumulada respecto al:			
	22 Nov. 2017	15 Nov. 2017	31 Oct. 2017	30 Dic. 2016
<b>IGBVL</b>	19 886	2,4	0,1	27,7
<b>ISBVL</b>	31 124	2,1	-4,1	32,0

**BANCO CENTRAL DE RESERVA DEL PERÚ**  
**RESUMEN DE OPERACIONES MONETARIAS Y CAMBIARIAS**

(Millones de soles)

	15 noviembre 2017	16 noviembre	17 noviembre	20 noviembre	21 noviembre
<b>1. Saldo de la cuenta corriente de las empresas bancarias antes de las operaciones del BCRP</b>	<b>4 676,5</b>	<b>4 914,3</b>	<b>4 537,0</b>	<b>4 324,6</b>	<b>3 724,6</b>
<b>2. Operaciones monetarias y cambiarias del BCR antes del cierre de operaciones</b>					
a. Operaciones monetarias anunciadas del BCR					
<b>i. Subasta de Certificados de Depósitos del BCRP (CD BCRP)</b>	<b>30,0</b>	<b>30,0 100,0</b>	<b>50,0 100,0</b>	<b>30,0 100,0 100,0</b>	<b>100,0 37,0</b>
Propuestas recibidas	65,0	75,2 240,7	128,0 221,0	75,0 175,0 367,0	140,0 43,0
Plazo de vencimiento	540 d	357 d 89 d	31 d 97 d	176 d 94 d 14 d	93 d 14 d
Tasas de interés: Mínima	3,35	3,35 3,22	3,21 3,30	3,32 3,31 3,20	3,31 3,23
Máxima	3,39	3,36 3,32	3,28 3,32	3,33 3,32 3,24	3,32 3,25
Promedio	3,36	3,35 3,30	3,26 3,31	3,33 3,31 3,23	3,32 3,23
Saldo	<u>33 890,1</u>	<u>32 960,1</u>	<u>33 110,1</u>	<u>33 355,1</u>	<u>33 492,1</u>
<b>ii. Subasta de Compra Temporal de Valores (REPO)</b>					
Saldo	<u>2 460,0</u>	<u>2 460,0</u>	<u>2 460,0</u>	<u>2 460,0</u>	<u>2 460,0</u>
<b>iii. Subasta de Compra Temporal de Valores (Repo Especial - CDR)</b>					
Saldo	<u>0,0</u>	<u>0,0</u>	<u>0,0</u>	<u>0,0</u>	<u>0,0</u>
iv. Subasta de Certificados de Depósitos Liquidables en Dólares del BCRP (CDLD BCRP)					
Saldo	<u>900,0</u>	<u>900,0</u>	<u>800,0</u>	<u>800,0</u>	<u>800,0</u>
<b>v. Subasta de Depósitos a Plazo en Moneda Nacional</b>	<b>2 300,0</b>	<b>2 900,0</b>	<b>150,0 2600,0</b>	<b>300,0 2100,0</b>	<b>448,0 282,3 1600,0</b>
Propuestas recibidas	2 730,0	3 674,5	394,0 3138,1	717,0 2178,5	468,0 282,3 1846,7
Plazo de vencimiento	1 d	1 d	7 d 3 d	7 d 1 d	1 d 7 d 1 d
Tasas de interés: Mínima	2,90	3,00	3,09 3,00	3,14 3,00	3,05 3,18 3,03
Máxima	3,20	3,13	3,20 3,10	3,18 3,25	3,25 3,25 3,18
Promedio	3,10	3,08	3,19 3,05	3,16 3,08	3,23 3,23 3,07
Saldo	<u>3 260,6</u>	<u>3 860,6</u>	<u>3 410,6</u>	<u>2 910,6</u>	<u>2 780,3</u>
<b>vi. Subasta de Colocación DP en M.N. del Tesoro Público</b>					
Saldo	<u>2 000,0</u>	<u>2 000,0</u>	<u>2 000,0</u>	<u>2 000,0</u>	<u>2 000,0</u>
<b>vii. Subasta de Colocación DP en M.N. del Banco de la Nación</b>					
Saldo	<u>0,0</u>	<u>0,0</u>	<u>0,0</u>	<u>0,0</u>	<u>0,0</u>
<b>viii. Subasta de Certificados de Depósitos Reajustables del BCRP (CDR BCRP)</b>					
Saldo	<u>0,0</u>	<u>0,0</u>	<u>0,0</u>	<u>0,0</u>	<u>0,0</u>
<b>ix. Compra con compromiso de Recompra de moneda extranjera (Regular)</b>					
Saldo	<u>11 100,1</u>	<u>11 100,1</u>	<u>10 600,1</u>	<u>10 600,1</u>	<u>10 600,1</u>
<b>x. Compra con compromiso de Recompra de moneda extranjera (Expansión)</b>					
Saldo	<u>4 050,0</u>	<u>4 050,0</u>	<u>4 050,0</u>	<u>4 050,0</u>	<u>4 050,0</u>
<b>xi. Compra con compromiso de Recompra de moneda extranjera (Sustitución)</b>					
Saldo	<u>3 730,0</u>	<u>3 730,0</u>	<u>3 730,0</u>	<u>3 730,0</u>	<u>3 730,0</u>
<b>xiii. Subasta de Swap Cambiario Compra del BCRP</b>					
Saldo	<u>0,0</u>	<u>0,0</u>	<u>0,0</u>	<u>0,0</u>	<u>0,0</u>
b. Operaciones cambiarias en la Mesa de Negociación del BCR	<u>0,0</u>	<u>0,0</u>	<u>0,0</u>	<u>0,0</u>	<u>0,0</u>
i. Compras (millones de US\$)					
Tipo de cambio promedio					
d. Operaciones en el Mercado Secundario de CD BCRP, CD BCRP-NR y BTP	<u>54,1</u>	<u>54,1</u>	<u>54,1</u>	<u>54,1</u>	<u>54,1</u>
<b>3. Saldo de la cuenta corriente de las empresas bancarias en el BCR antes del cierre de operaciones</b>	<b>2 346,5</b>	<b>1 884,3</b>	<b>1 637,0</b>	<b>1 694,6</b>	<b>1 259,4</b>
<b>4. Operaciones monetarias del BCR para el cierre de operaciones</b>					
a. Compra temporal de moneda extranjera (swaps).					
Comisión (tasa efectiva diaria)	0,0108%	0,0108%	0,0108%	0,0108%	0,0109%
b. Compra temporal directa de valores (fuera de subasta)					
Tasa de interés	3,80%	3,80%	3,80%	3,80%	3,80%
d. Depósitos Overnight en moneda nacional	<u>202,0</u>	<u>209,7</u>	<u>208,7</u>	<u>52,9</u>	<u>27,0</u>
Tasa de interés	2,00%	2,00%	2,00%	2,00%	2,00%
<b>5. Saldo de la cuenta corriente de las empresas bancarias en el BCR al cierre de operaciones</b>	<b>2 144,6</b>	<b>1 674,5</b>	<b>1 428,3</b>	<b>1 641,7</b>	<b>1 232,4</b>
a Fondos de encaje en moneda nacional promedio acumulado (millones de S/ (*)	7 552,6	7 493,4	7 348,3	7 171,9	7 277,0
b Fondos de encaje en moneda nacional promedio acumulado (% del TOSE) (*)	5,7	5,7	5,6	5,4	5,5
c Cuenta corriente moneda nacional promedio acumulado (millones de S/)	2 874,5	2 825,8	2 675,9	2 675,9	2 499,4
d Cuenta corriente moneda nacional promedio acumulado (% del TOSE) (*)	2,2	2,1	2,0	1,9	2,0
<b>6. Mercado interbancario y mercado secundario de CDBCRP</b>					
a. Operaciones a la vista en moneda nacional	<u>1 203,0</u>	<u>1 012,0</u>	<u>803,0</u>	<u>196,0</u>	<u>390,5</u>
Tasas de interés: Mínima / Máxima / Promedio	3,25/3,25/3,25	3,20/3,25/3,24	3,00/3,25/3,21	3,25/3,25/3,25	3,15/3,25/3,22
b. Operaciones a la vista en moneda extranjera (millones de US\$)	<u>48,0</u>	<u>34,0</u>	<u>10,0</u>	<u>20,0</u>	<u>0,0</u>
Tasas de interés: Mínima / Máxima / Promedio	1,25/1,25/1,25	1,25/1,25/1,25	1,25/1,25/1,25	1,25/1,25/1,25	
c. Total mercado secundario de CDBCRP, CDBCRP-NR y CDV	<u>0,0</u>	<u>0,0</u>	<u>10,0</u>	<u>0,0</u>	<u>0,0</u>
Plazo 6 meses (monto / tasa promedio)			10,0 / 3,33		
<b>7. Operaciones en moneda extranjera de las empresas bancarias (millones de US\$)</b>	<b>14 noviembre 2017</b>	<b>15 noviembre</b>	<b>16 noviembre</b>	<b>17 noviembre</b>	<b>20 noviembre</b>
Flujo de la posición global = a + b.i - c.i + e + f + g	-66,7	-61,5	88,6	1,1	139,5
Flujo de la posición contable = a + b.ii - c.ii + e + g	80,1	63,7	19,5	88,0	73,2
<b>a. Mercado spot con el público</b>	<b>91,1</b>	<b>81,9</b>	<b>63,2</b>	<b>68,7</b>	<b>44,0</b>
i. Compras	345,8	329,3	258,8	284,9	290,5
ii (-) Ventas	254,7	247,4	195,7	216,2	246,5
<b>b. Compras forward al público (con y sin entrega)</b>	<b>-123,7</b>	<b>154,4</b>	<b>-141,1</b>	<b>-76,3</b>	<b>-167,4</b>
i. Pactadas	75,8	321,9	126,3	44,6	221,4
ii (-) Vencidas	199,5	167,5	267,4	120,9	388,9
<b>c. Ventas forward al público (con y sin entrega)</b>	<b>27,6</b>	<b>276,6</b>	<b>-217,5</b>	<b>20,7</b>	<b>-234,2</b>
i. Pactadas	118,2	400,3	155,2	92,9	36,6
ii (-) Vencidas	90,5	123,7	372,8	72,2	270,8
<b>d. Operaciones cambiarias interbancarias</b>					
i. Al contado	363,1	665,8	458,0	327,4	244,2
ii. A futuro	30,0	1,0	34,0	12,0	6,0
<b>e. Operaciones spot asociadas a swaps y vencimientos de forwards sin entrega</b>	<b>-122,2</b>	<b>-70,6</b>	<b>62,6</b>	<b>-54,8</b>	<b>-87,5</b>
i. Compras	65,2	94,8	275,0	54,4	267,3
ii (-) Ventas	187,4	165,4	212,4	109,2	354,7
<b>f. Efecto de Opciones</b>	<b>4,6</b>	<b>-3,0</b>	<b>-7,2</b>	<b>10,1</b>	<b>-0,4</b>
<b>g. Operaciones netas con otras instituciones financieras</b>	<b>2,3</b>	<b>8,6</b>	<b>-0,9</b>	<b>25,3</b>	<b>-1,5</b>
Nota: Tipo de cambio interbancario promedio (Fuente: Datatec)	3,2420	3,2507	3,2511	3,2445	3,2424
(*) Datos preliminares					

d. = día(s) s. = semana(s) m. = mes(es) a. = año(s)

Elaboración: Gerencia de Operaciones Monetarias y Estabilidad Financiera.

## Tipo de Cambio, Cotizaciones, Tasas de Interés e Índices Bursátiles

		Dic-15	Dic-16	31-oct	15-nov	22-nov	Variaciones respecto a			
		(p)	(q)	(r)	(1)	(2)	Semana (2)/(1)	Mes (2)/(r)	Dic-16 (2)/(q)	Dic-15 (2)/(p)
<b>TIPOS DE CAMBIO</b>										
<b>AMÉRICA</b>										
BRASIL	Real	3,96	3,25	3,27	3,31	3,22	-2,7%	-1,5%	-0,9%	-18,6%
ARGENTINA	Peso	14,27	16,82	18,05	18,01	18,09	0,4%	0,2%	7,6%	26,8%
MÉXICO	Peso	17,17	20,72	19,15	19,25	18,64	-3,2%	-2,7%	-10,0%	8,5%
CHILE	Peso	708	669	636	632	633	0,1%	-0,4%	-5,4%	-10,5%
COLOMBIA	Peso	3 170	3 002	3 041	3 025	2 973	-1,7%	-2,2%	-0,9%	-6,2%
PERÚ	N. Sol (Venta)	3,414	3,357	3,251	3,257	3,237	-0,6%	-0,4%	-3,6%	-5,2%
PERÚ	N. Sol x Canasta	0,57	0,55	0,56	0,56	0,56	0,0%	0,4%	1,0%	-1,8%
<b>EUROPA</b>										
EURO	Euro	1,09	1,05	1,16	1,18	1,18	0,2%	1,5%	12,4%	8,8%
SUIZA	FS por euro	1,00	1,02	1,00	0,99	0,98	-0,6%	-1,6%	-3,5%	-2,0%
INGLATERRA	Libra	1,47	1,23	1,33	1,32	1,33	1,2%	0,3%	8,0%	-9,6%
TURQUÍA	Lira	2,92	3,53	3,79	3,88	3,92	1,0%	3,3%	11,1%	34,3%
<b>ASIA Y OCEANÍA</b>										
JAPÓN	Yen	120,30	116,87	113,62	112,86	111,20	-1,5%	-2,1%	-4,9%	-7,6%
COREA	Won	1 174,95	1 206,25	1 117,42	1 104,69	1 085,06	-1,8%	-2,9%	-10,0%	-7,7%
INDIA	Rupia	66,20	67,94	64,74	65,26	64,87	-0,6%	0,2%	-4,5%	-2,0%
CHINA	Yuan	6,49	6,94	6,63	6,62	6,61	-0,2%	-0,4%	-4,8%	1,8%
AUSTRALIA	US\$ por AUD	0,73	0,72	0,77	0,76	0,76	0,4%	-0,5%	5,6%	4,7%
<b>COTIZACIONES</b>										
ORO	LME (\$/Oz.T.)	1 062,25	1 159,10	1 270,15	1 282,20	1 286,95	0,4%	1,3%	11,0%	21,2%
PLATA	H & H (\$/Oz.T.)	13,86	16,05	16,68	17,02	17,15	0,8%	2,8%	6,8%	23,7%
COBRE	LME (US\$/lb.)	2,13	2,50	3,09	3,05	3,12	2,3%	1,0%	24,9%	46,2%
	Futuro a 15 meses	2,17	2,52	3,16	3,12	3,20	2,5%	1,3%	26,9%	47,3%
ZINC	LME (US\$/lb.)	0,73	1,16	1,51	1,45	1,48	2,5%	-1,5%	27,6%	104,5%
	Futuro a 15 meses	0,77	1,10	1,41	1,39	1,42	2,4%	0,6%	29,4%	85,8%
PLOMO	LME (US\$/lb.)	0,82	0,90	1,10	1,10	1,12	1,6%	1,6%	23,9%	36,5%
	Futuro a 15 meses	0,84	0,92	1,10	1,11	1,12	1,1%	1,7%	22,0%	33,9%
PETRÓLEO	West Texas (\$/B)	37,04	53,72	54,38	55,33	57,97	4,8%	6,6%	7,9%	56,5%
PETR. WTI	Dic. 13 Bolsa de NY	50,87	56,37	53,00	54,25	55,16	1,7%	4,1%	-2,1%	8,4%
TRIGO SPOT	Kansas (\$/TM)	162,96	129,15	127,87	138,16	141,83	2,7%	10,9%	9,8%	-13,0%
TRIGO FUTURO	Dic. 13 (\$/TM)	208,43	193,73	187,58	186,11	187,67	0,8%	0,0%	-3,1%	-10,0%
MAÍZ SPOT	Chicago (\$/TM)	136,02	132,87	123,22	119,29	123,62	3,6%	0,3%	-7,0%	-9,1%
MAÍZ FUTURO	Dic. 13 (\$/TM)	161,41	155,41	154,23	150,78	153,14	1,6%	-0,7%	-1,5%	-5,1%
ACEITE SOYA	Chicago (\$/TM)	654,11	727,97	735,90	746,93	731,27	-2,1%	-0,6%	0,5%	11,8%
ACEITE SOYA	Dic. 13 (\$/TM)	699,75	758,83	774,70	772,94	757,29	-2,0%	-2,2%	-0,2%	8,2%
AZÚCAR	May.13 (\$/TM)	380,08	380,08	380,08	380,08	380,08	0,0%	0,0%	0,0%	0,0%
ARROZ	Tailandés (\$/TM)	365,00	381,00	417,00	419,00	434,00	3,6%	4,1%	13,9%	18,9%
<b>TASAS DE INTERÉS (Variacione sen pbs.)</b>										
SPR. GLOBAL 16	PER. (pbs)	81	81	81	81	81	0	0	0	0
SPR. GLOBAL 25	PER. (pbs)	189	104	60	63	56	-7	-4	-48	-133
SPR. GLOBAL 37	PER. (pbs)	258	175	123	132	125	-7	2	-50	-133
SPR. EMBIG	PER. (pbs)	240	170	136	144	140	-4	4	-30	-100
	ARG. (pbs)	438	455	361	388	363	-25	2	-92	-75
	BRA. (pbs)	548	330	237	253	239	-14	2	-91	-309
	CHI. (pbs)	253	158	118	132	129	-3	11	-29	-124
	COL. (pbs)	317	225	183	196	186	-10	3	-39	-131
	MEX. (pbs)	315	296	247	256	241	-15	-6	-55	-74
	TUR. (pbs)	288	360	303	331	331	0	28	-29	43
	ECO. EMERG. (pbs)	446	365	307	328	321	-7	14	-44	-125
Spread CDS 5 (pbs)	PER. (pbs)	188	108	70	77	70	-7	0	-38	-118
	ARG. (pbs)	3 262	415	240	258	240	-18	0	-175	-3 022
	BRA. (pbs)	504	280	171	186	170	-17	-2	-110	-334
	CHI. (pbs)	131	82	51	55	53	-2	2	-30	-78
	COL. (pbs)	242	164	111	127	112	-15	1	-52	-130
	MEX. (pbs)	172	156	107	117	103	-14	-4	-53	-69
	TUR. (pbs)	277	273	186	212	213	2	28	-59	-64
LIBOR 3M (%)		0,61	1,00	1,38	1,42	1,45	4	7	46	84
Bonos del Tesoro Americano (3 meses)		0,17	0,50	1,13	1,24	1,29	4	16	79	112
Bonos del Tesoro Americano (2 años)		1,05	1,19	1,60	1,69	1,73	4	13	54	68
Bonos del Tesoro Americano (10 años)		2,27	2,45	2,38	2,32	2,32	0	-6	-13	5
<b>ÍNDICES DE BOLSA</b>										
<b>AMÉRICA</b>										
E.E.U.U.	Dow Jones	17 425	19 763	23 377	23 271	23 526	1,1%	0,6%	19,0%	35,0%
	Nasdaq Comp.	5 007	5 383	6 728	6 706	6 867	2,4%	2,1%	27,6%	37,1%
BRASIL	Bovespa	43 350	60 227	74 308	70 827	74 519	5,2%	0,3%	23,7%	71,9%
ARGENTINA	Merval	11 675	16 918	27 935	26 313	27 328	3,9%	-2,2%	61,5%	134,1%
MÉXICO	IPC	42 978	45 643	48 626	47 691	48 197	1,1%	-0,9%	5,6%	12,1%
CHILE	IGP	18 152	20 734	28 028	26 588	25 812	-2,9%	-7,9%	24,5%	42,2%
COLOMBIA	IGBC	8 547	10 106	10 632	10 694	10 878	1,7%	2,3%	7,6%	27,3%
PERÚ	Ind. Gral.	9 849	15 567	19 874	19 426	19 886	2,4%	0,1%	27,7%	101,9%
PERÚ	Ind. Selectivo	12 902	23 578	32 465	30 491	31 124	2,1%	-4,1%	32,0%	141,2%
<b>EUROPA</b>										
ALEMANIA	DAX	10 743	11 481	13 230	12 976	13 015	0,3%	-1,6%	13,4%	21,1%
FRANCIA	CAC 40	4 637	4 862	5 503	5 301	5 353	1,0%	-2,7%	10,1%	15,4%
REINO UNIDO	FTSE 100	6 242	7 143	7 493	7 373	7 419	0,6%	-1,0%	3,9%	18,9%
TURQUÍA	XU100	71 727	78 139	110 143	107 717	105 964	-1,6%	-3,8%	35,6%	47,7%
RUSIA	INTERFAX	757	1 152	1 113	1 117	1 159	3,8%	4,1%	0,6%	53,1%
<b>ASIA</b>										
JAPÓN	Nikkei 225	19 034	19 114	22 012	22 028	22 523	2,2%	2,3%	17,8%	18,3%
HONG KONG	Hang Seng	21 914	22 001	28 246	28 852	30 003	4,0%	6,2%	36,4%	36,9%
SINGAPUR	Straits Times	2 883	2 881	3 374	3 369	3 430	1,8%	1,7%	19,1%	19,0%
COREA	Seul Composite	1 961	2 026	2 523	2 518	2 541	0,9%	0,7%	25,4%	29,5%
INDONESIA	Jakarta Comp.	4 593	5 297	6 006	5 972	6 070	1,6%	1,1%	14,6%	32,2%
MALASIA	KLSE	1 693	1 642	1 748	1 723	1 724	0,0%	-1,4%	5,0%	1,8%
TAILANDIA	SET	1 288	1 543	1 721	1 690	1 713	1,4%	-0,5%	11,0%	33,0%
INDIA	NSE	7 946	8 186	10 335	10 118	10 342	2,2%	0,1%	26,3%	30,2%
CHINA	Shanghai Comp.	3 539	3 104	3 393	3 403	3 430	0,8%	1,1%	10,5%	-3,1%

Fuente: Reuters, Bloomberg, JPMorgan y Onrya y Creed Rice para el arroz.

Elaboración: Gerencia Central de Estudios Económicos - Subgerencia de Economía Internacional.

Resumen de Indicadores Económicos		2017													Var.	
		2015	2016		2017											
		Dic.	Set.	Dic.	Mar.	Jun.	Set.	Oct.	Nov. 14	Nov. 15	Nov. 16	Nov. 17	Nov. 20	Nov. 21	Nov. 22	Nov.
<b>RESERVAS INTERNACIONALES (Mills. US\$)</b>		Acum.	Acum.	Acum.	Acum.	Acum.	Acum.	Acum.								Acum.
Posición de cambio		25 858	27 440	27 116	28 750	29 534	33 917	33 920	33 609	33 612	33 604	33 591	33 565	33 564	33 601	-319
Reservas internacionales netas		61 485	61 575	61 686	62 487	62 601	64 360	63 560	63 979	63 840	63 778	63 809	63 594	63 758	63 274	-287
Depósitos del sistema financiero en el BCRP		22 559	20 041	19 937	19 488	19 024	17 556	16 810	17 477	17 411	17 363	17 419	17 312	17 467	16 951	141
Empresas bancarias		21 807	19 035	18 903	18 567	18 389	16 757	16 055	16 786	16 695	16 639	16 691	16 591	16 746	16 240	185
Banco de la Nación		82	295	378	316	90	277	255	235	237	237	234	230	225	221	-34
Resto de instituciones		670	710	657	605	545	522	501	456	480	487	494	491	496	490	-11
Depósitos del sector público en el BCRP*		13 601	14 627	15 065	14 744	14 569	13 389	13 362	13 423	13 366	13 366	13 365	13 279	13 280	13 291	-71
<b>OPERACIONES CAMBIARIAS BCR (MILL. US\$)</b>		Acum.	Acum.	Acum.	Acum.	Acum.	Acum.	Acum.								Acum.
Operaciones Cambiarias		647	40	2	785	-307	1 454	-11	0	0	0	-31	0	0	0	-339
Compras netas en Mesa de Negociación			-296 942 0	0	738	0	1 115	82	0	0	0	0	0	0	0	0
Operaciones con el Sector Público			0	0	0	0	0	0	0	0	0	0	0	0	0	0
Otros		942	0	0	0	0	0	0	0	0	0	0	0	0	0	0
<b>TIPO DE CAMBIO (S/. por US\$)</b>		Prom.	Prom.	Prom.	Prom.	Prom.	Prom.	Prom.								Prom.
Compra interbancario	Promedio	3,383	3,383	3,394	3,263	3,267	3,246	3,251	3,241	3,250	3,249	3,243	3,242	3,235	3,239	3,242
Venta Interbancario	Apertura	3,386	3,388	3,401	3,267	3,270	3,247	3,252	3,241	3,244	3,254	3,248	3,248	3,237	3,240	3,245
	Medio día	3,385	3,383	3,396	3,266	3,269	3,248	3,252	3,243	3,254	3,251	3,244	3,244	3,235	3,239	3,243
	Cierre	3,384	3,382	3,395	3,264	3,268	3,247	3,251	3,244	3,257	3,247	3,242	3,239	3,237	3,237	3,243
	Promedio	3,385	3,384	3,397	3,265	3,269	3,247	3,252	3,242	3,251	3,251	3,244	3,244	3,236	3,240	3,244
Sistema Bancario (SBS)	Compra	3,380	3,380	3,393	3,262	3,266	3,245	3,250	3,240	3,248	3,250	3,242	3,240	3,233	3,239	3,241
	Venta	3,385	3,394	3,398	3,265	3,269	3,248	3,253	3,243	3,250	3,252	3,246	3,244	3,236	3,241	3,244
Índice de tipo de cambio real (2009 = 100)		97,8	99,1	95,4	91,9	94,4	95,8	95,5								
<b>INDICADORES MONETARIOS</b>																
<b>Moneda nacional / Domestic currency</b>																
Emisión Primaria (Var. % mensual)		8,0	1,6	6,9	0,5	3,6	0,7	1,1		0,9	0,8	-0,2	-0,5	-0,4	-0,9	
Monetary base (Var. % últimos 12 meses)		-4,8	8,5	4,1	4,2	8,5	4,3	6,9								
Oferta monetaria (Var. % mensual)		5,4	0,0	3,5	0,8	1,1	1,9	0,7								
Money Supply (Var. % últimos 12 meses)		3,0	11,1	9,0	11,6	10,7	11,7	12,3								
Crédito sector privado (Var. % mensual)		0,7	0,4	0,3	0,0	-0,1	0,6	0,6								
Crédit to the private sector (Var. % últimos 12 meses)		28,0	9,5	7,2	5,8	3,8	5,3	5,3								
TOSE saldo fin de período (Var. % acum. en el mes)		2,7	-0,3	-0,5	0,8	-0,4	2,9	2,0		0,3	0,5	0,1	0,4	0,8		
Superávit de encaje promedio (% respecto al TOSE)		0,1	0,1	0,2	0,1	0,2	0,1	0,1		0,7	0,7	0,6	0,6	0,4		
Cuenta corriente de los bancos (saldo mill. S/.)		1 748	2 188	2 539	2 132	2 071	2 034	2 053	2 247	2 145	1 675	1 428	1 642	1 230	1 369	
Depósitos públicos en el BCRP (millones S/.)		30 694	28 423	28 467	29 211	32 522	30 316	28 967	28 087	28 175	28 778	28 809	29 339	29 558	n.d.	29 558
Certificados de Depósito BCRP (saldo Mill. S/.)		15 380	27 275	22 964	29 950	26 783	33 439	33 677	33 860	33 890	32 960	33 110	33 555	33 492	33 526	33 526
Subasta de Depósitos a Plazo (saldo Mill. S/.) **		840	900	0	137	0	2 735	3 098	3 011	3 261	3 861	3 411	2 911	2 780	2 115	2 115
CDBCRP-MN con Tasa Variable (CDV BCRP) (Saldo Mill. S/.) ***		160	0	0	0	0	0	0	0	0	0	0	0	0	0	0
CD Reajustables BCRP (saldo Mill. S/.)		7 059	600	805	150	0	0	0	0	0	0	0	0	0	0	0
Operaciones de reporte monedas (saldo Mill. S/.)		27 605	27 905	26 630	25 135	21 963	19 613	19 593	18 880	18 880	18 880	18 380	18 380	18 380	18 380	18 380
Operaciones de reporte (saldo Mill. S/.)		30 105	28 505	28 729	26 634	26 475	22 073	22 053	21 340	21 340	21 340	20 840	20 840	20 840	20 840	20 840
Tasa de interés (%)	TAMN	16,11	16,86	17,19	16,96	17,06	16,56	16,39	16,08	16,19	16,12	16,06	16,04	16,03	16,15	16,12
	Préstamos hasta 360 días ****	11,05	11,99	11,60	11,87	11,89	11,57	11,50	11,41	11,41	11,40	11,42	11,40	11,37	n.d.	11,44
	Interbancaria	3,80	4,25	4,37	4,25	4,00	3,61	3,50	3,25	3,25	3,24	3,21	3,25	3,22	3,25	3,38
	Preferencial corporativa a 90 días	4,93	4,95	5,19	4,96	4,55	3,90	3,65	3,54	3,54	3,38	3,38	3,38	3,38	3,38	3,38
	Operaciones de reporte con CDBCRP	4,76	4,87	2,43	2,47	4,47	4,47	4,47	4,47	4,47	4,47	4,47	4,47	4,47	4,47	4,47
	Operaciones de reporte monedas Créditos por regulación monetaria ***** Del saldo de CDBCRP	4,72	4,85	4,86	4,94	4,97	4,87	4,87	4,87	4,88	4,88	4,88	4,88	4,88	4,88	4,88
	Del saldo de depósitos a Plazo	3,79	4,68	4,75	4,66	4,56	4,13	4,02	3,99	3,99	3,99	3,99	3,99	3,98	3,98	3,98
	Spread del saldo del CDV BCRP - MN	3,74	4,16	3,70	4,20	3,37	3,47	3,39	3,16	3,14	3,11	3,09	3,11	3,13	3,15	3,15
		0,10	s.m.	s.m.	s.m.	s.m.	s.m.	s.m.	s.m.	s.m.	s.m.	s.m.	s.m.	s.m.	s.m.	s.m.
<b>Moneda extranjera / foreign currency</b>																
Crédito sector privado (Var. % mensual)		-2,5	0,7	2,3	0,9	1,3	-1,0	0,7								
(Var. % últimos 12 meses)		-20,7	-4,5	2,1	4,9	6,9	3,6	5,2								
TOSE saldo fin de período (Var. % acum. en el mes)		-1,2	-0,9	0,7	-0,8	-1,8	0,8	-1,1	1,1	0,6	1,1	1,4	1,2			
Superávit de encaje promedio (% respecto al TOSE)		0,7	0,4	0,6	0,3	0,5	0,7	0,3	4,0	4,2	3,7	3,5	3,2			
Tasa de interés (%)	TAMEX	7,89	7,79	7,56	7,36	7,21	6,68	6,71	6,77	6,73	6,69	6,69	6,71	6,73	6,74	6,76
	Préstamos hasta 360 días ****	5,04	4,80	4,58	4,35	4,24	3,81	3,86	3,91	3,91	3,91	3,92	3,93	3,93	n.d.	3,92
	Interbancaria	0,20	0,49	0,58	0,80	1,09	2,41	1,34	1,25	1,25	1,25	1,25	1,25	n.d.	1,25	1,25
	Preferencial corporativa a 90 días	1,07	1,14	1,20	1,30	1,58	2,15	2,30	2,19	2,19	2,17	2,17	2,17	2,17	2,17	2,21
Ratio de dolarización de la liquidez (%)		37,4	36,2	34,6	34,8	33,4	33,6	33,3								
Ratio de dolarización de los depósitos (%)		45,5	44,0	42,4	42,1	40,4	40,7	40,3								
<b>INDICADORES BURSÁTILES</b>																
Índice General Bursátil (Var. %)		-3,7	1,1	0,9	-0,2	0,1	5,2	7,2	-0,5	-0,4	-0,2	0,7	0,3	0,9	0,6	0,1
Índice Selectivo Bursátil (Var. %)		-5,2	0,7	1,6	3,4	-1,8	11,6	12,1	-1,0	-0,5	-0,1	0,1	-0,3	1,3	1,1	-4,1
Monto negociado en acciones (Mill. S/.) - Prom. Diario /		13,5	22,3	28,6	49,8	35,8	53,9	216,9	73,2	28,2	16,5	41,2	27,8	38,4	296,6	258,5
<b>INFLACIÓN (%)</b>																
Inflación mensual		0,45	0,21	0,33	1,30	-0,16	-0,02	-0,47								
Inflación últimos 12 meses		4,40	3,13	3,23	3,97	2,73	2,94	2,04								
<b>SECTOR PÚBLICO NO FINANCIERO (MILL. S/.)</b>																
Resultado primario		-11 886	-591	-7 969	722	-1 639	-1 624	-1 897								
Ingresos corrientes del G		11 303	10 025	11 542	10 848	9 064	9 866	10 314								
Gastos no financieros del G		22 661	10 744	19 866	10 516	10 834	11 750	12 108								
<b>COMERCIO EXTERIOR (Mills. US\$)</b>																
Balanza Comercial		285	71	1 075	126	784	961									
Exportaciones		3 285	3 251	4 099	3 311	3 850	4 252									
Importaciones		3 001	3 179	3 024	3 184	3 066	3 291									
<b>PRODUCTO BRUTO INTERNO (Índice 2007=100)</b>																
Varia: % respecto al mismo mes del año anterior		6,5	4,3	3,4	1,0	3,6	3,2									

\* Incluye depósitos de Promocpre, Fondo de Estabilización Fiscal (FEF), Cofide, fondos administrados por la ONP, y otros depósitos del MEF. El detalle se presenta en el cuadro No.12 de la Nota Semanal.

\*\* A partir del 18 de enero de 2008, el BCRP utiliza los depósitos a plazo en moneda nacional como instrumento monetario.

\*\*\* A partir del 6 de octubre de 2010, el BCRP utiliza Certificado de Depósito en Moneda Nacional con Tasa de Interés Variable (CDV BCRP) y CD Liquidables en Dólares (CDLDBCRP) como instrumentos monetarios. \*\*\*\* Las

SBS información más segmentada de las tasas de interés. Estos cambios introducidos por la SBS al reporte de tasas activas (Res. SBS N° 11356-2008; Oficio Múltiple N° 24719-2010-SBS) son a partir de julio de 2010. \*\*\*\*\* A partir del 12 de

febrero de 2016, esta tasa subió a 4,80%

Fuente: BCRP, INEI, Banco de la Nación, BVL, Sunat, SBS, Reuters y Bloomberg.

Elaboración: Departamento de Estadísticas Monetarias

**CUENTAS MONETARIAS DE LAS SOCIEDADES DE DEPÓSITO**  
**MONETARY ACCOUNTS OF THE DEPOSITORY CORPORATIONS**

(Millones de soles) <sup>1/</sup> / (Millions of soles) <sup>1/</sup>

	2015	2016				2017										Var.% 4 últimas semanas	Flujo 4 últimas semanas	
	Dic.	Mar.	Jun.	Set.	Dic.	Ene.	Feb.	Mar.	Abr.	May.	Jun.	Jul.	Ago.	Set.	Oct.			
<b>I. <u>ACTIVOS EXTERNOS NETOS DE CORTO PLAZO</u></b> <b>(Millones de US\$)</b>	<b>209 960</b>	<b>203 682</b>	<b>196 135</b>	<b>209 012</b>	<b>209 538</b>	<b>205 961</b>	<b>203 855</b>	<b>204 378</b>	<b>205 565</b>	<b>206 780</b>	<b>204 516</b>	<b>205 505</b>	<b>199 360</b>	<b>206 394</b>	<b>205 283</b>	<b>-0,5</b>	<b>-1 111</b>	<b>I. <u>SHORT-TERM NET EXTERNAL ASSETS</u></b> <b>(Millions of US\$)</b>
1. Activos	61 572	61 166	59 615	61 474	62 363	62 793	62 532	62 885	63 446	63 235	62 928	63 428	61 531	63 118	63 164	0,1	46	1. <u>Assets</u>
2. Pasivos	64 045	63 841	62 112	63 951	64 392	64 989	64 632	65 024	65 762	65 923	65 268	65 745	64 790	66 906	66 578	-0,5	-328	2. <u>Liabilities</u>
	2 474	2 675	2 497	2 477	2 029	2 196	2 100	2 138	2 316	2 688	2 340	2 318	3 260	3 788	3 414	-9,9	-374	
<b>II. <u>ACTIVOS EXTERNOS NETOS DE LARGO PLAZO</u></b> <b>(Millones de US\$) 2/</b>	<b>-37 975</b>	<b>-35 231</b>	<b>-34 216</b>	<b>-35 244</b>	<b>-33 971</b>	<b>-30 457</b>	<b>-30 636</b>	<b>-30 068</b>	<b>-30 641</b>	<b>-30 019</b>	<b>-29 071</b>	<b>-29 410</b>	<b>-30 405</b>	<b>-30 768</b>	<b>-33 122</b>	<b>n.a.</b>	<b>-2 354</b>	<b>II. <u>LONG-TERM NET EXTERNAL ASSETS</u></b> <b>(Millions of US\$) 2/</b>
	-10 805	-10 226	-9 846	-9 795	-9 485	-8 754	-8 786	-8 673	-8 633	-8 518	-8 307	-8 447	-8 709	-8 646	-8 663	n.a.	-17	
<b>III. <u>ACTIVOS INTERNOS NETOS</u></b>	<b>77 416</b>	<b>78 476</b>	<b>84 630</b>	<b>78 893</b>	<b>84 818</b>	<b>82 968</b>	<b>82 541</b>	<b>82 310</b>	<b>81 296</b>	<b>82 020</b>	<b>82 637</b>	<b>86 172</b>	<b>94 641</b>	<b>93 168</b>	<b>96 749</b>	<b>3,8</b>	<b>3 581</b>	<b>III. <u>NET DOMESTIC ASSETS</u></b>
1. Sector Público	-78 013	-78 255	-78 448	-79 904	-78 299	-76 536	-74 298	-76 523	-80 204	-80 227	-79 850	-81 929	-71 534	-69 668	-66 327	n.a.	3 341	1. <u>Net assets on the public sector</u>
a. En moneda nacional	-29 754	-27 996	-28 680	-27 434	-24 997	-24 719	-23 144	-25 822	-29 366	-29 669	-29 252	-29 911	-27 166	-26 768	-23 965	n.a.	2 803	a. <u>Domestic currency</u>
b. En moneda extranjera (millones de US\$)	-48 259	-50 259	-49 769	-52 470	-53 302	-51 817	-51 154	-50 701	-50 838	-50 558	-50 599	-52 018	-44 368	-42 900	-42 362	n.a.	538	b. <u>Foreign currency</u>
2. Crédito al Sector Privado	-14 152	-15 093	-15 127	-15 432	-15 864	-15 798	-15 692	-15 600	-15 691	-15 461	-15 569	-16 055	-13 694	-13 119	-13 034	n.a.	85	2. <u>Credit to the private sector</u>
a. En moneda nacional	255 471	255 452	259 257	264 983	268 661	266 792	267 334	267 762	268 312	270 052	270 363	273 237	273 504	274 626	275 780	0,4	1 154	a. <u>Domestic currency</u>
b. En moneda extranjera (millones de US\$)	177 988	180 864	185 121	186 373	190 731	190 823	191 380	191 363	191 852	192 258	192 067	193 834	195 077	196 285	197 381	0,6	1 096	b. <u>Foreign currency</u>
3. Otras Cuentas	77 483	74 588	74 136	78 610	77 930	75 969	75 954	76 399	76 459	77 794	78 296	79 403	78 426	78 342	78 399	0,1	57	3. <u>Other assets (net)</u>
	22 722	22 399	22 534	23 121	23 193	23 161	23 299	23 507	23 599	23 790	24 091	24 507	24 206	23 958	24 123	0,7	165	
	-100 043	-98 721	-96 179	-106 187	-105 544	-107 288	-110 495	-108 930	-106 812	-107 805	-107 875	-105 136	-107 329	-111 791	-112 704	n.a.	-913	
<b>IV. <u>LIQUIDEZ (=I+II+III) 3/</u></b>	<b>249 401</b>	<b>246 928</b>	<b>246 548</b>	<b>252 661</b>	<b>260 386</b>	<b>258 472</b>	<b>255 760</b>	<b>256 619</b>	<b>256 220</b>	<b>258 781</b>	<b>258 082</b>	<b>262 267</b>	<b>263 595</b>	<b>268 794</b>	<b>268 910</b>	<b>0,0</b>	<b>116</b>	<b>IV. <u>BROAD MONEY (=I+II+III) 3/</u></b>
1. Moneda Nacional	156 170	151 707	156 955	161 204	170 211	169 016	167 977	169 277	168 953	171 814	173 702	176 919	176 620	180 006	181 332	0,7	1 326	1. <u>Domestic currency</u>
a. Dinero 4/	71 324	66 580	66 504	69 259	73 805	70 918	72 075	70 591	70 909	71 665	73 005	74 635	73 468	76 896	77 701	1,0	805	a. <u>Money 4/</u>
i. Circulante	40 643	38 477	38 647	40 251	43 295	41 711	41 116	40 722	41 254	41 004	41 033	43 008	42 250	42 620	42 773	0,4	153	i. <u>Currency</u>
ii. Depósitos a la Vista	30 681	28 103	27 857	29 008	30 509	29 207	30 959	29 869	29 655	30 661	31 973	31 627	31 218	34 276	34 928	1,9	652	ii. <u>Demand deposits</u>
b. Cuasidinero	84 846	85 127	90 451	91 945	96 406	98 098	95 902	98 686	98 043	100 149	100 697	102 284	103 152	103 110	103 631	0,5	521	b. <u>Quasi-money</u>
2. Moneda Extranjera (Millones de US\$)	93 231	95 221	89 593	91 458	90 175	89 456	87 783	87 342	87 267	86 967	84 380	85 348	86 975	88 788	87 578	-1,4	-1 210	2. <u>Foreign currency</u>
Nota	27 340	28 595	27 232	26 899	26 838	27 273	26 927	26 875	26 934	26 595	25 963	26 342	26 844	27 152	26 947	-0,8	-205	<u>Note:</u> <u>Dollarization ratio</u>
Coefficiente de dolarización de la liquidez	37%	39%	36%	36%	35%	35%	34%	34%	34%	34%	33%	33%	33%	33%	33%			

1/ Comprende la totalidad de las operaciones financieras que realizan las sociedades de depósito con el resto de agentes económicos. Las sociedades de depósitos son las instituciones financieras que emiten pasivos incluidos en la definición de liquidez del sector privado, y están autorizadas a captar depósitos del público. Las sociedades de depósito están constituidas por el Banco Central de Reserva del Perú, el Banco de la Nación, las empresas bancarias, las empresas financieras, las cajas municipales, las cajas rurales y las cooperativas de ahorro y crédito. Asimismo, n.a.= no aplicable.  
 La información de este cuadro se ha actualizado en la Nota Semanal N° 45 (23 de noviembre de 2017). El calendario anual de estadísticas se presenta en la página vii de esta Nota.  
 A partir de la Nota Semanal N° 16 (27 de abril de 2012), los datos desde enero de 2001 no incluyen los saldos de activos y pasivos de las entidades del sistema bancario en liquidación

2/ Comprende solamente las operaciones efectuadas en dólares.

3/ Incluye el circulante, los depósitos y los valores de las sociedades de depósito frente a hogares y empresas privadas no financieras.

4/ Incluye el circulante y los depósitos a la vista de las sociedades de depósito frente a hogares y empresas privadas no financieras.

Elaboración: Gerencia de Política Monetaria - Subgerencia de Diseño de Política Monetaria

**CUENTAS MONETARIAS DEL BCRP**  
**MONETARY ACCOUNTS OF THE BCRP**

 (Millones de soles) <sup>1/</sup> / (Millions of soles) <sup>1/</sup>

	2015	2016					2017											Var% 4 últimas semanas	Flujo 4 últimas semanas	
	Dic.	Mar.	Jun.	Set.	Dic.	Ene.	Feb.	Mar.	Abr.	May.	Jun.	Jul.	Ago.	Set.	Oct.22	Oct.31	Nov.22			
<b>I. RESERVAS INTERNACIONALES NETAS</b> <b>(Millones de US\$)</b>	<b>209 663</b>	<b>204 065</b>	<b>195 966</b>	<b>209 355</b>	<b>207 263</b>	<b>205 237</b>	<b>203 069</b>	<b>203 083</b>	<b>204 113</b>	<b>207 363</b>	<b>203 454</b>	<b>204 282</b>	<b>200 897</b>	<b>210 456</b>	<b>206 574</b>	<b>206 571</b>	<b>205 007</b>	-0,8	-1 567	<b>I. NET INTERNATIONAL RESERVES</b> <b>(Millions of US dollars)</b>
1. Activos	61 485	61 281	59 564	61 575	61 686	62 572	62 291	62 487	62 998	63 414	62 601	63 050	62 005	64 360	63 757	63 560	63 274	-0,8	-484	<b>1. Assets</b>
2. Pasivos	61 537	61 429	59 611	61 618	61 746	62 698	62 379	62 605	63 106	63 565	62 787	63 239	62 157	64 423	63 792	63 595	63 357	-0,7	-435	<b>2. Liabilities</b>
2. Pasivos	52	149	47	43	60	125	88	118	108	151	186	189	152	63	34	35	84	142,3	49	
<b>II. ACTIVOS EXTERNOS NETOS</b> <b>DE LARGO PLAZO</b> <b>(Millones de US\$) 2/</b>	<b>67</b>	<b>65</b>	<b>64</b>	<b>65</b>	<b>63</b>	<b>62</b>	<b>63</b>	<b>63</b>	<b>60</b>	<b>61</b>	<b>63</b>	<b>61</b>	<b>63</b>	<b>61</b>	<b>62</b>	<b>62</b>	<b>62</b>	1,1	1	<b>II. LONG-TERM NET</b> <b>EXTERNAL ASSETS</b> <b>(Millions of US dollars) 2/</b>
1. Créditos	2 138	6 236	6 086	6 232	5 944	5 890	5 804	5 798	5 869	5 994	5 941	6 011	6 004	6 057	6 056	5 982	5 982	-1,2	-75	<b>1. Assets</b>
2. Obligaciones	2 071	6 172	6 022	6 167	5 881	5 829	5 741	5 736	5 809	5 933	5 878	5 950	5 941	5 996	5 995	5 920	5 919	-1,3	-75	<b>2. Liabilities</b>
<b>III. ACTIVOS INTERNOS NETOS (1+2+3)</b>	<b>-61 801</b>	<b>-60 624</b>	<b>-63 094</b>	<b>-67 679</b>	<b>-66 877</b>	<b>-63 368</b>	<b>-61 736</b>	<b>-63 910</b>	<b>-65 710</b>	<b>-67 118</b>	<b>-65 718</b>	<b>-69 477</b>	<b>-61 979</b>	<b>-65 581</b>	<b>-64 059</b>	<b>-62 580</b>	<b>-63 593</b>	n.a.	466	<b>III. NET DOMESTIC ASSETS</b>
1. Sistema Financiero	30 105	29 805	29 520	28 505	28 729	27 434	26 934	26 634	26 634	25 992	26 475	25 923	23 673	22 073	22 053	22 053	20 840	-5,5	-1 213	<b>1. Credit to the financial sector</b>
a. Créditos por regulación monetaria	0	0	0	0	0	0	0	0	0	0	0	0	0	0	0	0	0	0,0	0	<b>a. Credits of monetary regulation (rediscounts)</b>
b. Compra temporal de valores	2 500	2 100	1 015	600	2 099	1 199	1 499	1 499	1 499	1 100	4 512	4 460	2 460	2 460	2 460	2 460	2 460	0,0	0	<b>b. Reverse repos</b>
c. Operaciones de reporte de monedas	27 605	27 705	28 505	27 905	26 630	26 235	25 435	25 135	25 135	24 892	21 963	21 463	21 213	19 613	19 593	19 593	18 380	-6,2	-1 213	<b>c. Foreign exchange swaps</b>
2. Sector Público (neto)	-78 455	-77 893	-79 785	-80 743	-82 215	-79 385	-77 697	-79 876	-81 755	-81 560	-80 972	-84 062	-74 063	-74 947	-74 512	-72 648	-73 042	n.a.	1 470	<b>2. Net assets on the public sector</b>
a. Banco de la Nación	-7 205	-5 299	-6 665	-3 912	-6 674	-5 429	-5 107	-4 214	-4 201	-3 662	-3 514	-3 961	-4 057	-3 492	-4 432	-3 832	-4 273	n.a.	159	<b>a. Banco de la Nación</b>
b. Gobierno Central 3/	-67 257	-68 600	-70 541	-72 387	-70 634	-69 001	-68 061	-71 171	-73 660	-74 141	-73 930	-77 440	-67 847	-68 676	-67 920	-66 630	-66 573	n.a.	1 347	<b>b. Central Government 3/</b>
c. Otros (incluye COFIDE)	-77	-42	-50	-16	-409	-456	-172	-162	-207	-102	-149	-195	-216	-226	-191	-165	-277	n.a.	-86	<b>c. Others (including COFIDE)</b>
d. Valores en Poder del Sector Público 4/	-3 917	-3 952	-2 529	-4 428	-4 499	-4 500	-4 357	-4 329	-3 686	-3 656	-3 380	-2 467	-1 943	-2 554	-1 968	-2 021	-1 919	n.a.	49	<b>d. Securities owned by the Public Sector 4/</b>
3. Otras Cuentas Netas	-13 450	-12 536	-12 829	-15 441	-13 391	-11 416	-10 973	-10 668	-10 589	-11 550	-11 221	-11 338	-11 589	-12 707	-11 600	-11 986	-11 391	n.a.	209	<b>3. Other assets (net)</b>
<b>IV. OBLIGACIONES MONETARIAS (I+II+III)</b>	<b>147 929</b>	<b>143 505</b>	<b>132 935</b>	<b>141 740</b>	<b>140 449</b>	<b>141 930</b>	<b>141 395</b>	<b>139 236</b>	<b>138 463</b>	<b>140 306</b>	<b>137 798</b>	<b>134 866</b>	<b>138 981</b>	<b>144 936</b>	<b>142 577</b>	<b>144 053</b>	<b>141 476</b>	-0,8	-1 100	<b>IV. MONETARY LIABILITIES (I+II+III)</b>
1. En Moneda Nacional	71 280	69 542	66 350	74 605	74 730	75 298	77 430	76 926	77 328	77 103	76 262	77 413	85 354	88 432	88 985	90 246	87 269	-1,9	-1 716	<b>1. Domestic currency</b>
a. Emisión Primaria 5/	51 291	48 308	47 963	50 123	53 375	51 627	50 090	50 318	50 137	50 020	51 844	53 600	51 918	52 289	51 745	52 886	52 663	1,8	917	<b>a. Monetary Base 5/</b>
i. Circulante	40 643	38 477	38 647	40 242	43 295	41 711	41 116	40 719	41 254	41 009	41 033	43 008	42 247	42 620	42 017	42 773	n.d.	n.a.	n.a.	<b>i. Currency</b>
ii. Encaje	10 649	9 831	9 315	9 882	10 079	9 915	8 974	9 599	8 883	9 010	10 811	10 592	9 671	9 669	9 728	10 113	n.d.	n.a.	n.a.	<b>ii. Reserve</b>
b. Valores Emitidos 6/	19 989	21 233	18 387	24 481	21 355	23 671	27 340	26 608	27 191	27 084	24 418	23 813	33 436	36 143	37 240	37 360	34 607	-7,1	-2 633	<b>b. Securities issued 6/</b>
2. En Moneda Extranjera	76 649	73 963	66 585	67 136	65 719	66 632	63 965	62 310	61 135	63 203	61 537	57 453	53 627	56 504	53 592	53 807	54 207	1,1	616	<b>2. Foreign currency</b>
<b>(Millones de US\$)</b>	<b>22 478</b>	<b>22 211</b>	<b>20 239</b>	<b>19 746</b>	<b>19 559</b>	<b>20 315</b>	<b>19 621</b>	<b>19 172</b>	<b>18 869</b>	<b>19 328</b>	<b>18 934</b>	<b>17 732</b>	<b>16 552</b>	<b>17 279</b>	<b>16 541</b>	<b>16 556</b>	<b>16 731</b>	1,1	190	<b>(Millions of US dollars)</b>
Empresas Bancarias	74 363	71 661	64 056	64 721	63 513	64 648	62 004	60 344	59 271	61 402	59 764	55 639	51 853	54 797	52 084	52 178	52 618	1,0	534	<b>Commercial banks</b>
Resto	2 285	2 302	2 529	2 415	2 207	1 985	1 961	1 966	1 864	1 800	1 772	1 814	1 774	1 707	1 508	1 629	1 589	5,4	81	<b>Rest of the financial system</b>

1/ La información de este cuadro se ha actualizado en la Nota Semanal N° 45 (23 de noviembre de 2017). Asimismo, n.d. = no disponible, n.a. = no aplicable.

El calendario anual de publicación de estas estadísticas se presenta en la página vii de la presente Nota.

2/ Registra sólo los saldos de las operaciones efectuadas en moneda extranjera.

3/ Incluye los bonos emitidos por el Tesoro Público adquiridos por el BCRP en el mercado secundario, de acuerdo con el Artículo 61 de la Ley Orgánica del BCRP.

4/ Considera los valores del BCRP en poder de las entidades del sector público.

5/ La emisión primaria está constituida por:

• Billetes y monedas emitidos más cheques de gerencia en moneda nacional emitidos por el BCRP. Estos componentes constituyen el circulante y los fondos en bóveda de los bancos.

• Depósitos de encaje en moneda nacional (cuentas corrientes) de las instituciones financieras mantenidos en el BCRP. A partir del 31 de diciembre de 2007, la emisión primaria incluye los depósitos en cuenta corriente del Banco de la Nación.

6/ Considera los valores del BCRP adquiridos por las entidades del sistema financiero. Asimismo, incluye los saldos de los Certificados de Depósito Reajustables (CDRBCRP) indexados al tipo de cambio así como de los depósitos de esterilización (facilidades de depósito overnight y las subastas de depósitos a plazo en moneda nacional) de las entidades del sistema financiero.

Elaboración: Gerencia de Política Monetaria - Subgerencia de Diseño de Política Monetaria

**CUENTAS MONETARIAS DEL SISTEMA FINANCIERO  
MONETARY ACCOUNTS OF THE FINANCIAL SYSTEM**

(Millones de soles) <sup>1/</sup> / (Millions of soles) <sup>1/</sup>

	2015	2016				2017										Var.% 4 últimas semanas	Flujo 4 últimas semanas	
	Dic.	Mar.	Jun.	Set.	Dic.	Ene.	Feb.	Mar.	Abr.	May.	Jun.	Jul.	Ago.	Set.	Oct.			
<b>I. <u>ACTIVOS EXTERNOS NETOS DE CORTO PLAZO</u></b> <b>(Millones de US\$)</b>	<b>210 782</b>	<b>204 750</b>	<b>197 019</b>	<b>209 526</b>	<b>209 131</b>	<b>205 437</b>	<b>203 774</b>	<b>204 172</b>	<b>205 590</b>	<b>206 895</b>	<b>204 740</b>	<b>205 497</b>	<b>199 486</b>	<b>206 329</b>	<b>205 223</b>	<b>-0,5</b>	<b>-1 106</b>	<b>I. <u>SHORT-TERM NET EXTERNAL ASSETS</u></b> <b>(Millions of US\$)</b>
<b>1. Activos</b>	<b>64 664</b>	<b>61 486</b>	<b>59 884</b>	<b>61 625</b>	<b>62 241</b>	<b>62 633</b>	<b>62 507</b>	<b>62 822</b>	<b>63 454</b>	<b>63 271</b>	<b>62 997</b>	<b>63 425</b>	<b>61 570</b>	<b>63 098</b>	<b>63 146</b>	<b>0,1</b>	<b>48</b>	<b>1. <u>Assets</u></b>
<b>2. Pasivos</b>	<b>2 851</b>	<b>3 046</b>	<b>2 838</b>	<b>2 761</b>	<b>2 338</b>	<b>2 555</b>	<b>2 449</b>	<b>2 482</b>	<b>2 694</b>	<b>3 067</b>	<b>2 731</b>	<b>2 746</b>	<b>3 724</b>	<b>4 261</b>	<b>3 886</b>	<b>-8,8</b>	<b>-375</b>	<b>2. <u>Liabilities</u></b>
<b>II. <u>ACTIVOS EXTERNOS NETOS DE LARGO PLAZO</u></b> <b>(Millones de US\$) 2/</b>	<b>26 666</b>	<b>30 055</b>	<b>33 089</b>	<b>36 939</b>	<b>36 610</b>	<b>40 952</b>	<b>41 131</b>	<b>43 554</b>	<b>43 672</b>	<b>47 177</b>	<b>49 028</b>	<b>51 385</b>	<b>52 277</b>	<b>54 322</b>	<b>53 517</b>	<b>-1,5</b>	<b>-805</b>	<b>II. <u>LONG-TERM NET EXTERNAL ASSETS</u></b> <b>(Millions of US\$) 2/</b>
<b>III. <u>ACTIVOS INTERNOS NETOS</u></b>	<b>158 268</b>	<b>160 739</b>	<b>169 816</b>	<b>169 425</b>	<b>178 176</b>	<b>175 413</b>	<b>175 712</b>	<b>175 948</b>	<b>175 593</b>	<b>176 780</b>	<b>177 298</b>	<b>180 496</b>	<b>189 108</b>	<b>189 691</b>	<b>194 840</b>	<b>2,7</b>	<b>5 149</b>	<b>III. <u>NET DOMESTIC ASSETS</u></b>
<b>1. Sector Público</b>	<b>-51 715</b>	<b>-50 053</b>	<b>-46 954</b>	<b>-50 494</b>	<b>-44 656</b>	<b>-42 128</b>	<b>-41 275</b>	<b>-42 433</b>	<b>-45 769</b>	<b>-44 747</b>	<b>-44 498</b>	<b>-44 325</b>	<b>-35 907</b>	<b>-34 739</b>	<b>-30 196</b>	<b>n.a.</b>	<b>4 543</b>	<b>1. <u>Net assets on the public sector</u></b>
a. En moneda nacional	-6 314	-1 907	727	1 095	7 610	8 778	8 961	7 303	4 236	4 909	5 238	6 665	7 541	7 350	11 353	54,5	4 003	a. <u>Domestic currency</u>
b. En moneda extranjera (millones de US\$)	-13 314	-14 458	-14 493	-15 173	-15 555	-15 520	-15 410	-15 303	-15 434	-15 185	-15 303	-15 738	-13 410	-12 871	-12 784	n.a.	87	b. <u>Foreign currency</u> <b>(Millions of US\$)</b>
<b>2. Crédito al Sector Privado</b>	<b>303 259</b>	<b>304 942</b>	<b>308 653</b>	<b>318 910</b>	<b>322 763</b>	<b>319 926</b>	<b>319 984</b>	<b>320 611</b>	<b>321 704</b>	<b>323 316</b>	<b>323 547</b>	<b>326 486</b>	<b>327 526</b>	<b>330 653</b>	<b>333 211</b>	<b>0,8</b>	<b>2 558</b>	<b>2. <u>Credit to the private sector</u></b>
a. En moneda nacional	204 158	209 426	213 863	217 885	222 956	223 418	223 867	224 622	225 462	225 937	225 909	228 117	229 687	232 306	234 821	1,1	2 515	a. <u>Domestic currency</u>
b. En moneda extranjera (millones de US\$)	99 101	95 516	94 790	101 026	99 807	96 508	96 117	95 989	96 242	97 379	97 637	98 369	97 838	98 347	98 389	0,0	42	b. <u>Foreign currency</u> <b>(Millions of US\$)</b>
<b>3. Otras Cuentas</b>	<b>-93 276</b>	<b>-94 149</b>	<b>-91 882</b>	<b>-98 992</b>	<b>-99 931</b>	<b>-102 386</b>	<b>-102 997</b>	<b>-102 230</b>	<b>-100 341</b>	<b>-101 789</b>	<b>-101 751</b>	<b>-101 664</b>	<b>-102 511</b>	<b>-106 222</b>	<b>-108 175</b>	<b>n.a.</b>	<b>-1 953</b>	<b>3. <u>Other assets (net)</u></b>
<b>IV. <u>LIQUIDEZ (=I+II+III) 3/</u></b>	<b>395 717</b>	<b>395 544</b>	<b>399 925</b>	<b>415 890</b>	<b>423 918</b>	<b>421 802</b>	<b>420 616</b>	<b>423 674</b>	<b>424 856</b>	<b>430 852</b>	<b>431 066</b>	<b>437 379</b>	<b>440 870</b>	<b>450 342</b>	<b>453 580</b>	<b>0,7</b>	<b>3 238</b>	<b>IV. <u>BROAD MONEY (=I+II+III) 3/</u></b>
<b>1. Moneda Nacional</b>	<b>288 779</b>	<b>286 275</b>	<b>295 539</b>	<b>307 662</b>	<b>316 714</b>	<b>315 688</b>	<b>315 553</b>	<b>319 077</b>	<b>320 487</b>	<b>326 367</b>	<b>329 146</b>	<b>334 333</b>	<b>336 031</b>	<b>343 926</b>	<b>348 353</b>	<b>1,3</b>	<b>4 427</b>	<b>1. <u>Domestic currency</u></b>
a. Dinero 4/	71 324	66 580	66 504	69 259	73 805	70 918	72 075	70 591	70 909	71 665	73 005	74 635	73 468	76 896	77 701	1,0	805	a. <u>Money 4/</u>
b. Cuasidinero	217 455	219 695	229 035	238 403	242 909	244 769	243 478	248 486	249 577	254 702	256 141	259 698	262 563	267 030	270 652	1,4	3 622	b. <u>Quasi-money</u>
Depósitos, bonos y otras obligaciones	94 449	94 876	100 533	102 912	107 751	109 530	107 471	110 495	109 935	112 201	112 971	114 651	116 309	116 760	117 634	0,7	874	<u>Deposits, bonds and other liabilities</u>
Fondos de pensiones	123 006	124 819	128 502	135 491	135 158	135 239	136 007	137 992	139 642	142 501	143 170	145 048	146 254	150 271	153 019	1,8	2 748	<u>Pension funds</u>
<b>2. Moneda Extranjera</b> <b>(Millones de US\$)</b>	<b>106 938</b>	<b>109 269</b>	<b>104 386</b>	<b>108 228</b>	<b>107 204</b>	<b>106 115</b>	<b>105 063</b>	<b>104 597</b>	<b>104 369</b>	<b>104 485</b>	<b>101 920</b>	<b>103 045</b>	<b>104 839</b>	<b>106 416</b>	<b>105 227</b>	<b>-1,1</b>	<b>-1 189</b>	<b>2. <u>Foreign currency</u></b> <b>(Millions of US\$)</b>
<b>Nota</b>																		<b>Note:</b>
Coefficiente de dolarización de la liquidez	27%	28%	26%	26%	25%	25%	25%	25%	25%	24%	24%	24%	24%	24%	23%			<u>Dollarization ratio</u>

1/ Comprende la totalidad de las operaciones financieras que realizan las entidades del sistema financiero peruano con el resto de agentes económicos. El sistema financiero peruano comprende a las sociedades de depósito y las otras sociedades financieras. Las sociedades de depósito están constituidas por el Banco Central de Reserva del Perú, el Banco de la Nación, las empresas bancarias, las empresas financieras, las cajas municipales, las cajas rurales y las cooperativas de ahorro y crédito. Las otras sociedades financieras incluyen a los fondos mutuos, COFIDE, las compañías de seguros, las empresas de arrendamiento financiero, los fondos de pensiones, las EDPYMES, el Banco Agropecuario y el Fondo MIVIVIENDA.

Asimismo, n.a.-no aplicable. La información de este cuadro se ha actualizado en la Nota Semanal N° 45 (23 de noviembre de 2017).

El calendario anual de estadísticas se presenta en la página vii de esta Nota.

A partir de la Nota Semanal N° 16 (27 de abril de 2012), los datos desde enero de 2001 no incluyen los saldos de activos y pasivos de las entidades del sistema bancario en liquidación.

2/ Comprende solamente las operaciones efectuadas en dólares.

3/ Incluye el circulante, los depósitos y los valores del sistema financiero frente a hogares y empresas privadas no financieras.

4/ Incluye el circulante y los depósitos a la vista del sistema financiero frente a hogares y empresas privadas no financieras.

Elaboración: Gerencia de Política Monetaria - Subgerencia de Diseño de Política Monetaria



**CUENTAS MONETARIAS DEL SISTEMA BANCARIO**  
**MONETARY ACCOUNTS OF THE BANKING SYSTEM**
(Millones de soles) <sup>1/</sup> / (Millions of soles) <sup>1/</sup>

	2015	2016				2017						Var. % 4 últimas semanas	Flujo 4 últimas semanas			
	Dic.	Mar.	Jun.	Set.	Dic.	Mar.	Abr.	May.	Jun.	Jul.	Ago.				Set.	Oct.
<b>I. <u>ACTIVOS EXTERNOS NETOS DE CORTO PLAZO</u></b> <b>(Millones de US\$)</b>	<b>209 960</b>	<b>203 682</b>	<b>196 135</b>	<b>209 012</b>	<b>209 538</b>	<b>204 378</b>	<b>205 565</b>	<b>206 780</b>	<b>204 516</b>	<b>205 505</b>	<b>199 360</b>	<b>206 394</b>	<b>205 283</b>	<b>-0,5</b>	<b>-1 111</b>	<b>I. <u>SHORT-TERM NET EXTERNAL ASSETS</u></b> <b>(Millions of US dollars)</b>
<b>1. Activos</b>	<b>61 572</b>	<b>61 166</b>	<b>59 615</b>	<b>61 474</b>	<b>62 363</b>	<b>62 885</b>	<b>63 446</b>	<b>63 235</b>	<b>62 928</b>	<b>63 428</b>	<b>61 531</b>	<b>63 118</b>	<b>63 164</b>	<b>0,1</b>	<b>46</b>	<b>1. Assets</b>
<b>2. Pasivos</b>	<b>2 474</b>	<b>2 675</b>	<b>2 497</b>	<b>2 477</b>	<b>2 029</b>	<b>2 138</b>	<b>2 316</b>	<b>2 688</b>	<b>2 340</b>	<b>2 318</b>	<b>3 260</b>	<b>3 788</b>	<b>3 414</b>	<b>-9,9</b>	<b>-375</b>	<b>2. Liabilities</b>
<b>II. <u>ACTIVOS EXTERNOS NETOS DE LARGO PLAZO</u></b> <b>(Millones de US\$) 2/</b>	<b>-36 580</b>	<b>-33 860</b>	<b>-32 691</b>	<b>-33 652</b>	<b>-32 346</b>	<b>-28 394</b>	<b>-29 009</b>	<b>-28 403</b>	<b>-27 418</b>	<b>-27 743</b>	<b>-28 785</b>	<b>-29 135</b>	<b>-31 512</b>	<b>n.a.</b>	<b>-2 377</b>	<b>II. <u>LONG-TERM NET EXTERNAL ASSETS</u></b> <b>(Millions of US dollars) 2/</b>
<b>III. <u>ACTIVOS INTERNOS NETOS</u></b>	<b>87 683</b>	<b>87 444</b>	<b>89 861</b>	<b>88 352</b>	<b>88 318</b>	<b>87 215</b>	<b>85 502</b>	<b>86 193</b>	<b>85 655</b>	<b>85 640</b>	<b>95 903</b>	<b>96 858</b>	<b>100 272</b>	<b>3,5</b>	<b>3 414</b>	<b>III. <u>NET DOMESTIC ASSETS</u></b>
<b>1. Sector Público (neto) 3/</b>	<b>-83 833</b>	<b>-84 118</b>	<b>-84 822</b>	<b>-86 365</b>	<b>-85 767</b>	<b>-85 267</b>	<b>-88 955</b>	<b>-89 014</b>	<b>-88 579</b>	<b>-90 858</b>	<b>-80 184</b>	<b>-78 171</b>	<b>-75 146</b>	<b>n.a.</b>	<b>3 025</b>	<b>1. <u>Net assets on public sector 3/</u></b>
a. En moneda nacional	-33 093	-31 352	-32 702	-31 775	-29 584	-32 176	-35 698	-35 793	-35 401	-36 510	-33 688	-33 604	-30 846	n.a.	2 758	a. <u>Domestic currency</u>
b. En moneda extranjera <b>(Millones de US\$)</b>	<b>-50 740</b>	<b>-52 766</b>	<b>-52 120</b>	<b>-54 591</b>	<b>-56 183</b>	<b>-53 091</b>	<b>-53 257</b>	<b>-53 221</b>	<b>-53 179</b>	<b>-54 347</b>	<b>-46 496</b>	<b>-44 567</b>	<b>-44 300</b>	<b>n.a.</b>	<b>267</b>	<b>b. <u>Foreign currency</u></b> <b>(Millions of US dollars)</b>
<b>2. Sector Privado</b>	<b>225 457</b>	<b>225 452</b>	<b>228 150</b>	<b>233 241</b>	<b>234 902</b>	<b>233 075</b>	<b>233 371</b>	<b>234 714</b>	<b>234 153</b>	<b>236 703</b>	<b>236 821</b>	<b>237 515</b>	<b>238 312</b>	<b>0,3</b>	<b>797</b>	<b>2. <u>Credit to private sector</u></b>
a. En moneda nacional	151 242	153 832	157 055	157 933	160 463	160 163	160 416	160 433	159 504	160 918	162 000	162 761	163 526	0,5	766	a. <u>Domestic currency</u>
b. En moneda extranjera <b>(Millones de US\$)</b>	<b>74 225</b>	<b>71 620</b>	<b>71 095</b>	<b>75 308</b>	<b>74 439</b>	<b>72 912</b>	<b>72 955</b>	<b>74 281</b>	<b>74 649</b>	<b>75 785</b>	<b>74 821</b>	<b>74 754</b>	<b>74 786</b>	<b>0,0</b>	<b>32</b>	<b>b. <u>Foreign currency</u></b> <b>(Millions of US dollars)</b>
<b>3. Otras Cuentas Netas</b>	<b>-53 951</b>	<b>-53 891</b>	<b>-53 468</b>	<b>-58 524</b>	<b>-60 818</b>	<b>-60 593</b>	<b>-58 914</b>	<b>-59 507</b>	<b>-59 919</b>	<b>-60 205</b>	<b>-60 734</b>	<b>-62 486</b>	<b>-62 894</b>	<b>n.a.</b>	<b>-409</b>	<b>3. <u>Other assets (net)</u></b>
<b>IV. <u>LIQUIDEZ SISTEMA BANCARIO (I+II+III)</u></b>	<b>261 063</b>	<b>257 267</b>	<b>253 304</b>	<b>263 712</b>	<b>265 511</b>	<b>263 199</b>	<b>262 059</b>	<b>264 569</b>	<b>262 752</b>	<b>263 402</b>	<b>266 478</b>	<b>274 117</b>	<b>274 043</b>	<b>0,0</b>	<b>-74</b>	<b>IV. <u>BROAD MONEY OF THE BANKING SYSTEM (I+II+III)</u></b>
<b>1. Moneda Nacional</b>	<b>148 399</b>	<b>144 548</b>	<b>149 835</b>	<b>161 693</b>	<b>165 424</b>	<b>165 557</b>	<b>164 976</b>	<b>167 166</b>	<b>168 565</b>	<b>169 799</b>	<b>172 868</b>	<b>178 423</b>	<b>180 112</b>	<b>0,9</b>	<b>1 689</b>	<b>1. <u>Domestic currency</u></b>
a. <u>Dinero 4/</u>	<b>73 486</b>	<b>68 740</b>	<b>68 675</b>	<b>71 443</b>	<b>75 897</b>	<b>72 648</b>	<b>72 877</b>	<b>73 861</b>	<b>75 260</b>	<b>77 455</b>	<b>76 501</b>	<b>79 519</b>	<b>80 275</b>	<b>1,0</b>	<b>756</b>	<b>a. <u>Money 4/</u></b>
Circulante	41 358	39 205	39 278	40 856	43 953	41 367	41 861	41 664	41 732	43 766	42 941	43 282	43 462	0,4	180	<u>Currency</u>
Depósitos a la vista	32 127	29 535	29 397	30 587	31 944	31 281	31 017	32 196	33 528	33 690	33 560	36 237	36 813	1,6	577	<u>Demand deposits</u>
b. <u>Quasidinero</u>	<b>74 913</b>	<b>75 808</b>	<b>81 160</b>	<b>90 250</b>	<b>89 527</b>	<b>92 909</b>	<b>92 098</b>	<b>93 305</b>	<b>93 305</b>	<b>92 343</b>	<b>96 368</b>	<b>98 904</b>	<b>99 837</b>	<b>0,9</b>	<b>933</b>	<b>b. <u>Quasi-money</u></b>
<b>2. Moneda Extranjera</b> <b>(Millones de US\$)</b>	<b>112 664</b>	<b>112 719</b>	<b>103 469</b>	<b>102 019</b>	<b>100 087</b>	<b>97 642</b>	<b>97 083</b>	<b>97 404</b>	<b>94 187</b>	<b>93 603</b>	<b>93 609</b>	<b>95 694</b>	<b>93 931</b>	<b>-1,8</b>	<b>-1 763</b>	<b>2. <u>Foreign currency</u></b> <b>(Millions of US dollars)</b>
<b>Nota:</b>																<b>Note:</b>
Coefficiente de dolarización de la liquidez	43%	44%	41%	39%	38%	37%	37%	37%	36%	36%	35%	35%	34%			<u>Dollarization ratio</u>

1/ Comprende la totalidad de las operaciones financieras que realiza el Banco Central de Reserva del Perú, el Banco de la Nación, las empresas bancarias, el Banco Agropecuario y la banca de fomento en liquidación con el resto de agentes económicos. Asimismo, n.a. = no aplicable. La información de este cuadro se ha actualizado en la Nota Semanal N° 45 (23 de noviembre de 2017)

El calendario anual de publicación de estas estadísticas se presenta en la página vii de la presente Nota.

A partir de la Nota Semanal N° 16 (27 de abril de 2012), los datos desde enero de 2001 no incluyen los saldos de activos y pasivos de las entidades del sistema bancario en liquidación.

2/ Registra sólo los saldos de las operaciones efectuadas en moneda extranjera.

3/ Incluye operaciones con COFIDE y Fondo MIVIVIENDA.

4/ Incluye el circulante y los depósitos a la vista de las familias, empresas y entidades financieras no bancarias (fondos mutuos, AFPs, entre otras).

Elaboración: Gerencia de Política Monetaria - Subgerencia de Diseño de Política Monetaria

**CUENTAS MONETARIAS DE EMPRESAS BANCARIAS  
MONETARY ACCOUNTS OF THE COMMERCIAL BANKS**

(Millones de soles)<sup>1/</sup> / (Millions of soles)<sup>1/</sup>

	2015				2016				2017						Var.% 4 últimas semanas	Flujo 4 últimas semanas		
	Dic.	Mar.	Jun.	Set.	Dic.	Ene.	Feb.	Mar.	Abr.	May.	Jun.	Jul.	Ago.	Set.				Oct.
<b>I. ACTIVOS EXTERNOS NETOS DE CORTO PLAZO (Millones de US\$)</b>	<b>64</b>	<b>-660</b>	<b>-171</b>	<b>-657</b>	<b>2 043</b>	<b>464</b>	<b>463</b>	<b>1 021</b>	<b>1 175</b>	<b>-904</b>	<b>740</b>	<b>920</b>	<b>-1 715</b>	<b>-4 405</b>	<b>-1 613</b>	n.a.	2 792	<b>I. SHORT-TERM NET EXTERNAL ASSETS (Millions of US dollars)</b>
1. Activos	2 441	2 328	2 398	2 240	2 577	2 212	2 154	2 334	2 570	2 260	2 382	2 413	2 578	2 378	2 882	n.a.	851	<b>1. Assets</b>
2. Pasivos	2 422	2 526	2 450	2 434	1 969	2 071	2 012	2 020	2 208	2 536	2 154	2 129	3 108	3 725	3 379	-9,3	-346	<b>2. Liabilities</b>
<b>II. ACTIVOS EXTERNOS NETOS DE LARGO PLAZO (Millones de US\$) 2/</b>	<b>-37 060</b>	<b>-34 300</b>	<b>-33 051</b>	<b>-33 842</b>	<b>-32 533</b>	<b>-29 069</b>	<b>-29 264</b>	<b>-28 607</b>	<b>-29 499</b>	<b>-28 896</b>	<b>-28 048</b>	<b>-28 365</b>	<b>-29 381</b>	<b>-29 735</b>	<b>-32 104</b>	n.a.	-2 370	<b>II. LONG-TERM NET EXTERNAL ASSETS (Millions of US dollars) 2/</b>
	<b>-10 696</b>	<b>-10 112</b>	<b>-9 695</b>	<b>-9 598</b>	<b>-9 290</b>	<b>-8 560</b>	<b>-8 598</b>	<b>-8 475</b>	<b>-8 532</b>	<b>-8 418</b>	<b>-8 232</b>	<b>-8 365</b>	<b>-8 618</b>	<b>-8 552</b>	<b>-8 572</b>	n.a.	-20	
<b>III. ACTIVOS INTERNOS NETOS (1+2+3+4)</b>	<b>237 880</b>	<b>235 759</b>	<b>229 130</b>	<b>236 118</b>	<b>231 971</b>	<b>233 025</b>	<b>231 409</b>	<b>229 803</b>	<b>229 181</b>	<b>233 359</b>	<b>229 452</b>	<b>228 356</b>	<b>235 132</b>	<b>243 532</b>	<b>242 658</b>	-0,4	-873	<b>III. NET DOMESTIC ASSETS</b>
1. Sector Público (neto)	-15 060	-14 323	-13 716	-15 154	-15 154	-15 459	-16 480	-16 135	-17 176	-16 756	-16 996	-16 183	-15 343	-12 491	-11 795	n.a.	696	<b>1. Net assets on public sector</b>
a. Gobierno Central	4 061	5 042	6 175	4 921	4 636	6 012	6 423	6 585	5 668	6 068	6 161	6 939	6 482	7 063	7 376	4,4	313	<b>a. Central Government</b>
- Créditos	7 427	8 014	9 026	7 742	7 827	8 699	9 147	8 852	8 950	8 796	9 871	9 650	10 111	10 528	10 528	4,1	417	<b>- Credits</b>
- Obligaciones	3 366	2 971	2 851	2 821	3 191	2 687	2 724	2 776	3 184	2 882	2 635	2 932	3 168	3 048	3 151	3,4	104	<b>- Liabilities</b>
b. Resto Sector Público 3/	-19 121	-19 365	-19 891	-20 075	-19 790	-21 471	-22 903	-22 720	-22 844	-22 824	-23 157	-23 122	-21 825	-19 554	-19 171	n.a.	383	<b>b. Rest of public sector 3/</b>
- Créditos	3 652	4 241	4 170	4 197	4 178	3 034	2 996	3 190	3 420	3 368	3 070	2 463	3 217	4 924	5 931	20,5	1 007	<b>- Credits</b>
- Obligaciones	22 773	23 606	24 062	24 272	23 968	24 504	25 899	25 910	26 265	26 192	26 227	25 585	25 042	24 478	25 102	2,6	624	<b>- Liabilities</b>
2. Sector Privado	220 650	220 520	222 946	228 040	229 892	227 942	228 110	227 971	228 238	229 506	228 804	231 300	231 240	231 822	232 558	0,3	736	<b>2. Credit to private sector</b>
3. Operaciones Interbancarias	69 220	67 274	57 223	62 583	60 023	64 787	65 324	63 278	62 835	65 136	62 252	57 793	64 743	70 203	69 009	-1,7	-1 194	<b>3. Net assets on rest of the banking system</b>
a. BCRP	69 893	67 944	57 220	62 585	60 025	64 774	65 292	63 263	62 824	65 112	62 239	57 763	64 705	70 172	69 012	-1,7	-1 160	<b>a. BCRP</b>
i. Efectivo	5 906	5 782	5 398	5 375	5 501	5 529	5 313	5 518	5 326	5 451	5 978	6 278	5 869	5 515	5 712	3,6	196	<b>i. Vault cash</b>
ii. Depósitos y valores	93 704	91 484	80 550	84 921	82 733	86 174	86 409	83 875	83 628	85 148	82 158	76 833	81 933	86 154	84 797	-1,6	-1 357	<b>ii. Deposits and securities</b>
- Depósitos en Moneda Nacional	2 176	1 752	1 979	1 997	3 016	3 200	3 172	1 481	2 022	1 670	1 718	2 543	6 018	3 172	4 059	28,0	887	<b>- Deposits in Domestic Currency</b>
* Cuenta corriente	1 402	554	653	1 343	1 280	1 263	712	1 082	977	568	1 406	716	686	1 045	1 154	10,4	109	<b>* Demand deposits</b>
* Otros depósitos 4/	774	1 198	1 325	654	1 736	1 936	2 460	399	1 045	1 103	312	1 827	5 333	2 127	2 905	36,6	778	<b>* Other deposits 4/</b>
- Valores del BCRP	17 164	18 071	14 514	18 203	16 205	18 327	21 233	22 049	22 334	22 076	20 676	18 651	24 061	28 185	28 560	1,3	375	<b>- Securities of the BCRP</b>
- Depósitos en Moneda Extranjera	74 364	71 661	64 056	64 721	63 513	64 648	62 004	60 344	59 271	61 402	59 764	55 639	51 853	54 797	52 178	-4,8	-2 619	<b>- Deposits in Foreign Currency</b>
iii. Obligaciones	29 717	29 322	28 728	27 711	28 210	26 930	26 430	26 130	25 488	25 488	25 897	25 347	23 097	21 497	21 497	0,0	0	<b>iii Liabilities</b>
b. Banco de la Nación	-674	-670	3	-2	-1	13	32	15	10	24	14	30	39	31	-2	n.a.	-34	<b>b. Banco de la Nación</b>
i. Créditos y Depósitos	18	22	22	22	30	34	49	37	43	42	55	48	58	54	54	1,3	1	<b>i. Credits</b>
ii. Obligaciones	692	693	18	24	31	21	17	22	33	18	42	18	19	22	56	154,2	34	<b>ii. Liabilities</b>
c. Banca de Fomento (neto)	0	0	0	0	0	0	0	0	0	0	0	0	0	0	0	n.a.	0	<b>c. Development Banks (net)</b>
4. Otras Cuentas Netas	-36 931	-37 712	-37 323	-39 352	-42 791	-44 244	-45 545	-45 311	-44 716	-44 528	-44 608	-44 554	-45 508	-46 002	-47 114	n.a.	-1 112	<b>4. Other assets (net)</b>
<b>IV. LIQUIDEZ (I+II+III)</b>	<b>200 885</b>	<b>200 798</b>	<b>195 909</b>	<b>201 618</b>	<b>201 480</b>	<b>204 420</b>	<b>202 608</b>	<b>202 217</b>	<b>200 857</b>	<b>203 559</b>	<b>202 144</b>	<b>200 910</b>	<b>204 036</b>	<b>209 392</b>	<b>208 941</b>	-0,2	-451	<b>IV. BROAD MONEY (I+II+III)</b>
1. En Moneda Nacional	91 247	91 123	95 701	102 836	104 360	106 210	106 688	107 233	106 319	108 654	110 432	109 801	112 852	116 118	117 348	1,1	1 230	<b>1. Domestic Currency</b>
a. Obligaciones a la Vista	24 772	23 447	23 464	24 658	25 010	24 591	26 915	25 357	25 539	26 410	27 609	27 786	27 862	30 194	30 673	1,6	478	<b>a. Demand deposits</b>
b. Obligaciones de Ahorro	26 186	26 146	25 585	27 137	28 951	27 953	27 521	28 791	28 323	28 049	28 130	29 973	29 485	29 568	29 629	0,2	60	<b>b. Savings deposits</b>
c. Obligaciones a Plazo	35 104	36 419	40 702	44 937	44 239	47 270	45 938	46 725	46 322	48 369	49 055	46 677	50 185	50 920	51 399	0,9	479	<b>c. Time deposits</b>
d. Otros Valores	5 186	5 110	5 950	6 104	6 160	6 395	6 314	6 359	6 135	5 826	5 638	5 366	5 321	5 435	5 648	3,9	213	<b>d. Other securities</b>
2. En Moneda Extranjera (Millones de US\$)	109 637	109 675	100 208	98 782	97 119	98 210	95 920	94 985	94 538	94 905	91 712	91 109	91 184	93 274	91 594	-1,8	-1 681	<b>2. Foreign currency (Millions of US dollars)</b>
<b>Nota:</b>																		
Coefficiente de dolarización de la liquidez	55%	55%	51%	49%	48%	48%	47%	47%	47%	47%	45%	45%	45%	45%	44%			

1/ La información de este cuadro se ha actualizado en la Nota Semanal N° 45 (23 de noviembre de 2017). Asimismo, n.a. = no aplicable.  
El calendario anual de publicación de estas estadísticas se presenta en la página vii de la presente Nota.  
A partir de la Nota Semanal N° 16 (27 de abril de 2012), los datos desde enero de 2001 no incluyen los saldos de activos y pasivos de las empresas bancarias en liquidación.  
2/ Registra sólo los saldos de las operaciones efectuadas en moneda extranjera.  
3/ A partir de enero de 2006, el sector público financiero comprende COFIDE y el Fondo MIVIVIENDA, el cual se agrega a las operaciones del resto del sector público.  
4/ Incluye depósitos *overnight* y a plazo en moneda nacional en el BCRP.

Elaboración: Gerencia de Política Monetaria - Subgerencia de Diseño de Política Monetaria

## CUENTAS MONETARIAS DE BANCO DE LA NACIÓN MONETARY ACCOUNTS OF THE BANCO DE LA NACIÓN

(Millones de soles)<sup>1/</sup> / (Millions of soles)<sup>1/</sup>

	2015	2016				2017										Var. %	Flujo	
	Dic.	Mar.	Jun.	Set.	Dic.	Ene.	Feb.	Mar.	Abr.	May.	Jun.	Jul.	Ago.	Set.	Oct.	4 últimas semanas	4 últimas semanas	
<b>I. <u>ACTIVOS EXTERNOS NETOS DE CORTO PLAZO</u></b> <b>(Millones de US\$)</b>	<b>232</b>	<b>278</b>	<b>340</b>	<b>315</b>	<b>232</b>	<b>260</b>	<b>323</b>	<b>274</b>	<b>277</b>	<b>321</b>	<b>322</b>	<b>303</b>	<b>178</b>	<b>343</b>	<b>325</b>	<b>-5.4</b>	<b>-18</b>	<b>I. <u>SHORT-TERM NET EXTERNAL ASSETS</u></b> <b>(Millions of US dollars)</b>
1. Activos	68	84	103	93	69	79	99	84	86	98	99	94	55	105	100	-4.8	-5	1. Assets
2. Pasivos	0	0	0	0	0	0	0	0	0	0	0	0	0	0	0	n.a.	0	2. Liabilities
<b>II. <u>ACTIVOS EXTERNOS NETOS DE LARGO PLAZO</u></b> <b>(Millones de US\$) 2/</b>	<b>413</b>	<b>376</b>	<b>296</b>	<b>125</b>	<b>124</b>	<b>114</b>	<b>110</b>	<b>151</b>	<b>431</b>	<b>431</b>	<b>568</b>	<b>561</b>	<b>533</b>	<b>539</b>	<b>530</b>	<b>-1.5</b>	<b>-8</b>	<b>II. <u>LONG-TERM NET EXTERNAL ASSETS</u></b> <b>(Millions of US dollars) 2/</b>
	121	113	90	37	37	35	34	46	133	132	175	173	165	165	163	-0.9	-2	
<b>III. <u>ACTIVOS INTERNOS NETOS (1+2+3+4)</u></b>	<b>13 356</b>	<b>12 017</b>	<b>11 912</b>	<b>12 257</b>	<b>13 773</b>	<b>13 140</b>	<b>12 859</b>	<b>12 890</b>	<b>12 661</b>	<b>12 551</b>	<b>12 800</b>	<b>12 683</b>	<b>12 777</b>	<b>12 661</b>	<b>12 901</b>	<b>1.9</b>	<b>239</b>	<b>III. <u>NET DOMESTIC ASSETS</u></b>
1. Sector Público (neto)	-1 439	-1 152	-515	1 191	430	1 026	1 445	2 211	2 099	1 985	2 496	2 496	2 960	3 223	3 221	6.9	223	1. Net assets on public sector
a. Gobierno Central	1 735	2 338	2 887	4 629	3 298	3 952	4 364	5 237	5 336	5 305	5 833	6 147	6 463	6 886	7 264	5.5	378	a. Central Government
- Créditos	8 165	8 426	8 194	8 728	8 427	8 840	9 562	10 079	9 836	10 007	10 122	10 543	11 075	10 978	11 615	5.8	638	- Credits
- Obligaciones	6 429	6 088	5 307	4 099	5 129	4 888	5 198	4 842	4 500	4 703	4 289	4 395	4 612	4 092	4 352	6.3	259	- Liabilities
b. Resto Sector Público	-3 174	-3 490	-3 402	-3 437	-2 868	-2 927	-2 919	-3 026	-3 237	-3 320	-3 337	-3 187	-3 240	-3 665	-3 820	n.a.	-155	b. Rest of public sector
- Créditos	1 063	724	579	512	806	731	756	622	370	526	524	501	462	460	276	-40.0	-184	- Credits
- Obligaciones	4 237	4 214	3 981	3 949	3 675	3 658	3 675	3 647	3 607	3 846	3 861	3 688	3 703	4 124	4 096	-0.7	-29	- Liabilities
2. Sector Privado	4 429	4 449	4 413	4 407	4 491	4 544	4 563	4 600	4 629	4 703	4 771	4 827	5 005	5 117	5 198	1.6	81	2. Credit to private sector
3. Operaciones Interbancarias	13 770	12 127	11 194	10 300	13 126	11 789	11 261	10 360	9 412	9 167	9 121	8 701	7 921	7 925	7 853	-0.9	-72	3. Net assets on rest of the banking system
a. BCRP	13 097	11 457	11 198	10 298	13 125	11 801	11 294	10 375	9 423	9 191	9 135	8 731	7 960	7 956	7 851	-1.3	-105	a. BCRP
i. Efectivo	1 625	1 756	1 704	1 728	1 603	1 573	1 530	1 592	1 295	1 623	1 961	2 053	1 710	1 661	1 749	5.3	88	i. Vault cash
ii. Depósitos	11 471	9 701	9 494	8 570	11 522	10 228	9 764	8 783	8 127	7 568	7 174	6 678	6 249	6 296	6 103	-3.1	-193	ii. Deposits
- Depósitos en Moneda Nacional	11 192	9 341	8 528	7 566	10 254	8 629	8 497	7 757	7 575	6 923	6 882	6 348	6 080	5 389	5 275	-2.1	-114	- Deposits in Domestic Currency
- Depósitos en Moneda Extranjera	279	360	966	1 004	1 268	1 599	1 266	1 026	552	645	291	330	169	906	828	-8.7	-79	- Deposits in Foreign Currency
iii. Obligaciones	0	0	0	0	0	0	0	0	0	0	0	0	0	0	0	n.a.	0	iii. Liabilities
b. Empresas Bancarias	674	670	-3	2	1	-13	-32	-15	-10	-24	-14	-30	-39	-31	2	-107.2	34	b. Commercial Banks
i. Créditos y Depósitos	692	693	18	24	31	21	17	22	33	18	42	18	19	22	56	154.2	34	i. Credits
ii. Obligaciones	18	22	22	22	30	34	49	37	43	42	55	48	58	54	54	1.3	1	ii. Liabilities
c. Banca de Fomento (neto)	0	0	0	0	0	0	0	0	0	0	0	0	0	0	0	n.a.	0	c. Development Banks (net)
4. Otras Cuentas Netas	-3 404	-3 407	-3 181	-3 641	-4 274	-4 218	-4 410	-4 281	-3 479	-3 304	-3 588	-3 805	-3 372	-3 602	-3 595	n.a.	7	4. Other assets (net)
<b>IV. <u>LIQUIDEZ (I+II+III)</u></b>	<b>14 001</b>	<b>12 671</b>	<b>12 548</b>	<b>12 698</b>	<b>14 129</b>	<b>13 514</b>	<b>13 293</b>	<b>13 314</b>	<b>13 369</b>	<b>13 303</b>	<b>13 689</b>	<b>13 547</b>	<b>13 488</b>	<b>13 543</b>	<b>13 756</b>	<b>1.6</b>	<b>213</b>	<b>IV. <u>BROAD MONEY (I+II+III)</u></b>
1. En Moneda Nacional	13 259	11 930	11 816	11 876	13 369	12 800	12 588	12 623	12 687	12 604	12 987	12 867	12 836	12 830	13 047	1.7	217	1. Domestic Currency
a. Obligaciones a la Vista	6 706	5 526	5 304	5 338	6 246	5 472	5 350	5 415	5 050	5 323	5 433	5 367	5 236	5 506	5 581	1.4	75	a. Demand deposits
b. Obligaciones de Ahorro	6 474	6 337	6 441	6 475	7 061	7 265	7 175	7 144	7 574	7 216	7 488	7 434	7 537	7 258	7 400	2.0	142	b. Savings deposits
c. Obligaciones a Plazo	79	67	71	62	62	61	61	61	61	64	64	64	63	63	63	0.1	0	c. Time deposits
2. En Moneda Extranjera	742	741	732	822	760	714	704	691	682	699	702	681	652	713	709	-0.6	-4	2. Foreign currency
<b>(Millones de US\$)</b>	<b>218</b>	<b>223</b>	<b>222</b>	<b>242</b>	<b>226</b>	<b>218</b>	<b>216</b>	<b>213</b>	<b>210</b>	<b>214</b>	<b>216</b>	<b>210</b>	<b>201</b>	<b>218</b>	<b>218</b>	<b>0.0</b>	<b>0</b>	<b>(Millions of US dollars)</b>

1/ La información de este cuadro se ha actualizado en la Nota Semanal N° 45 (23 de noviembre de 2017). Asimismo, n.a. = no aplicable.

El calendario anual de publicación de estas estadísticas se presenta en la página vii de la presente Nota.

2/ Registra sólo los saldos de las operaciones efectuadas en moneda extranjera.

Elaboración: Gerencia de Política Monetaria - Subgerencia de Diseño de Política Monetaria

## LIQUIDEZ DE LAS SOCIEDADES DE DEPÓSITO BROAD MONEY OF THE DEPOSITORY CORPORATIONS

(Millones de soles)<sup>1/2/</sup> / (Millions of soles)<sup>1/2/</sup>

	CIRCULANTE/ CURRENCY			DINERO/ MONEY			CUASIDINERO EN MONEDA NACIONAL/ QUASIMONEY IN DOMESTIC CURRENCY			LIQUIDEZ EN SOLES/ BROAD MONEY IN DOMESTIC CURRENCY			LIQUIDEZ EN DÓLARES (Mill US\$)/ BROAD MONEY IN FOREIGN CURRENCY			LIQUIDEZ TOTAL/ BROAD MONEY							
	FIN DE PERIODO END OF PERIOD	VAR% MES MONTHLY %CHG	VAR% AÑO YOY %CHG	FIN DE PERIODO END OF PERIOD	VAR% MES MONTHLY %CHG	VAR% AÑO YOY %CHG	FIN DE PERIODO END OF PERIOD	VAR% MES MONTHLY %CHG	VAR% AÑO YOY %CHG	FIN DE PERIODO END OF PERIOD	VAR% MES MONTHLY %CHG	VAR% AÑO YOY %CHG	FIN DE PERIODO END OF PERIOD	VAR% MES MONTHLY %CHG	VAR% AÑO YOY %CHG	A TIPO DE CAMBIO CORRIENTE AT CURRENT EXCHANGE RATE			A TIPO DE CAMBIO CONSTANTE 3/ AT CONSTANT EXCHANGE RATE 3/				
																FIN DE PERIODO END OF PERIOD	VAR% MES MONTHLY %CHG	VAR% AÑO YOY %CHG	FIN DE PERIODO END OF PERIOD	VAR% MES MONTHLY %CHG	VAR% AÑO YOY %CHG		
<b>2015</b>																							<b>2015</b>
Dic.	40 643	6,8	3,8	71 324	8,2	4,3	84 846	3,2	2,0	156 170	5,4	3,0	27 340	-1,1	13,0	249 401	3,3	11,5	248 034	2,9	6,5	Dec.	
<b>2016</b>																							<b>2016</b>
Ene.	40 058	-1,4	5,7	69 125	-3,1	4,9	84 207	-0,8	1,5	153 332	-1,8	3,0	28 260	3,4	16,0	251 395	0,8	12,5	248 287	0,1	7,6	Jan.	
Feb.	39 184	-2,2	3,6	68 689	-0,6	3,6	84 280	0,1	3,1	152 969	-0,2	3,3	28 243	-0,1	12,1	252 384	0,4	11,7	247 866	-0,2	6,5	Feb.	
Mar.	38 477	-1,8	4,1	66 580	-3,1	2,8	85 127	1,0	5,1	151 707	-0,8	4,1	28 595	1,2	12,2	246 928	-2,2	9,8	247 786	0,0	7,1	Mar.	
Abr.	38 955	1,2	5,8	67 225	1,0	5,0	85 461	0,4	5,8	152 686	0,6	5,4	27 736	-3,0	9,0	243 660	-1,3	8,5	245 879	-0,8	6,7	Apr.	
May.	38 501	-1,2	3,1	66 280	-1,4	3,9	88 525	3,6	9,1	154 805	1,4	6,8	27 088	-2,3	6,4	246 092	1,0	9,2	245 821	0,0	6,7	May.	
Jun.	38 647	0,4	4,9	66 504	0,3	4,3	90 451	2,2	11,5	156 955	1,4	8,4	27 232	0,5	6,1	246 548	0,2	8,9	248 454	1,1	7,5	Jun.	
Jul.	41 622	7,7	8,5	69 531	4,6	6,5	92 466	2,2	12,7	161 997	3,2	9,9	25 982	-4,6	1,4	249 296	1,1	8,8	249 296	0,3	6,8	Jul.	
Ago.	40 293	-3,2	6,7	70 019	0,7	8,3	91 201	-1,4	13,2	161 220	-0,5	11,0	26 962	3,8	1,5	252 620	1,3	9,2	251 811	1,0	7,4	Aug.	
Set.	40 251	-0,1	8,0	69 259	-1,1	7,8	91 945	0,8	13,7	161 204	0,0	11,1	26 899	-0,2	-4,2	252 661	0,0	7,3	251 585	-0,1	5,1	Sep.	
Oct.	40 520	0,7	5,6	69 874	0,9	4,9	91 561	-0,4	14,8	161 435	0,1	10,3	26 975	0,3	-2,8	252 073	-0,2	6,0	252 073	0,2	5,2	Oct.	
Nov.	40 270	-0,6	5,8	69 854	0,0	6,0	94 609	3,3	15,1	164 462	1,9	11,0	26 628	-1,3	-3,7	255 263	1,3	5,8	253 932	0,7	5,3	Nov.	
Dic.	43 295	7,5	6,5	73 805	5,7	3,5	96 406	1,9	13,6	170 211	3,5	9,0	26 838	0,8	-1,8	260 386	2,0	4,4	260 386	2,5	5,0	Dec.	
<b>2017</b>																							<b>2017</b>
Ene.	41 711	-3,7	4,1	70 918	-3,9	2,6	98 098	1,8	16,5	169 016	-0,7	10,2	27 273	1,6	-3,5	258 472	-0,7	2,8	260 654	0,1	5,0	Jan.	
Feb.	41 116	-1,4	4,9	72 075	1,6	4,9	95 902	-2,2	13,8	167 977	-0,6	9,8	26 927	-1,3	-4,7	255 760	-1,0	1,3	258 453	-0,8	4,3	Feb.	
Mar.	40 722	-1,0	5,8	70 591	-2,1	6,0	98 686	2,9	15,9	169 277	0,8	11,6	26 875	-0,2	-6,0	256 619	0,3	3,9	259 575	0,4	4,8	Mar.	
Abr.	41 254	1,3	5,9	70 909	0,5	5,5	98 043	-0,7	14,7	168 953	-0,2	10,7	26 934	0,2	-2,9	256 220	-0,2	5,2	259 452	0,0	5,5	Apr.	
May.	41 004	-0,6	6,5	71 665	1,1	8,1	100 149	2,1	13,1	171 814	1,7	11,0	26 595	-1,3	-1,8	258 781	1,0	5,2	261 174	0,7	6,2	May.	
Jun.	41 033	0,1	6,2	73 005	1,9	9,8	100 697	0,5	11,3	173 702	1,1	10,7	25 963	-2,4	-4,7	258 082	-0,3	4,7	260 938	-0,1	5,0	Jun.	
Jul.	43 008	4,8	3,3	74 635	2,2	7,3	102 284	1,6	10,6	176 919	1,9	9,2	26 342	1,5	1,4	262 267	1,6	5,2	265 428	1,7	6,5	Jul.	
Ago.	42 250	-1,8	4,9	73 468	-1,6	4,9	103 152	0,8	13,1	176 620	-0,2	9,6	26 844	1,9	-0,4	263 595	0,5	4,3	266 816	0,5	6,0	Ago.	
Set.	42 620	0,9	5,9	76 896	4,7	11,0	103 110	0,0	12,1	180 006	1,9	11,7	27 152	1,1	0,9	268 794	2,0	6,4	271 238	1,7	7,8	Sep.	
Oct.	42 773	0,4	5,6	77 701	1,0	11,2	103 631	0,5	13,2	181 332	0,7	12,3	26 947	-0,8	-0,1	268 910	0,0	6,7	271 874	0,2	7,9	Oct.	

1/ Las sociedades de depósitos son las instituciones financieras que emiten pasivos incluidos en la definición de liquidez del sector privado, y están autorizadas a captar depósitos del público. Las sociedades de depósito están constituidas por el Banco Central de Reserva del Perú, las empresas bancarias, el Banco de la Nación, las empresas financieras, las cajas municipales, las cajas rurales y las cooperativas de ahorro y crédito.

Asimismo, n.a.= no aplicable. La información de este cuadro se ha actualizado en la Nota Semanal N° 45 (23 de noviembre de 2017).

El calendario anual de estadísticas se presenta en la página vii de esta Nota.

A partir de la Nota Semanal N° 16 (27 de abril de 2012), los datos desde enero de 2001 no incluyen los saldos de activos y pasivos de las entidades del sistema bancario en liquidación.

2/ Incluye el circulante, los depósitos y los valores de las entidades autorizadas a captar depósitos frente a hogares y empresas privadas no financieras.

3/ Para el cálculo de esta definición de liquidez total, los saldos de los depósitos en moneda extranjera se han convertido a soles usando un tipo de cambio constante.

En la presente Nota se ha utilizado el tipo de cambio bancario promedio correspondiente a diciembre de 2016.

**Elaboración:** Gerencia de Política Monetaria - Subgerencia de Diseño de Política Monetaria

**LIQUIDEZ DEL SISTEMA FINANCIERO**  
**LIQUIDITY OF THE FINANCIAL SYSTEM**

 (Millones de soles)<sup>1/</sup> / (Millions of soles)<sup>1/</sup>

	DINERO DEL SISTEMA FINANCIERO FINANCIAL SYSTEM MONEY			DEPÓSITOS EN MONEDA NACIONAL SAVINGS IN LOCAL CURRENCY			FONDOS DE PENSIONES PENSION FUNDS			LIQUIDEZ EN SOLES LIQUIDITY IN LOCAL CURRENCY			LIQUIDEZ EN DÓLARES (MILL. DE US\$) LIQUIDITY IN FOREIGN CURRENCY (MILLIONS OF US\$)			LIQUIDEZ TOTAL 2/ TOTAL LIQUIDITY			
	FIN DE PERIODO END OF PERIOD	VAR% MES MONTHLY %CHG	VAR% AÑO YOY %CHG	FIN DE PERIODO END OF PERIOD	VAR% MES MONTHLY %CHG	VAR% AÑO YOY %CHG	FIN DE PERIODO END OF PERIOD	VAR% MES MONTHLY %CHG	VAR% AÑO YOY %CHG	FIN DE PERIODO END OF PERIOD	VAR% MES MONTHLY %CHG	VAR% AÑO YOY %CHG	FIN DE PERIODO END OF PERIOD	VAR% MES MONTHLY %CHG	VAR% AÑO YOY %CHG	FIN DE PERIODO END OF PERIOD	VAR% MES MONTHLY %CHG	VAR% AÑO YOY %CHG	
<b>2015</b>																			<b>2015</b>
Dic.	71 324	8,2	4,3	80 641	3,5	1,7	123 006	-1,0	8,4	288 779	2,4	4,9	31 360	-1,3	13,6	395 717	1,7	10,7	Dec.
<b>2016</b>																			<b>2016</b>
Ene.	69 125	-3,1	4,9	79 795	-1,0	0,6	121 138	-1,5	5,1	283 864	-1,7	3,5	32 357	3,2	16,6	396 142	0,1	10,3	Jan.
Feb.	68 689	-0,6	3,6	79 937	0,2	2,1	123 348	1,8	4,4	285 960	0,7	3,6	32 325	-0,1	12,7	399 744	0,9	9,6	Feb.
Mar.	66 580	-3,1	2,8	80 850	1,1	4,3	124 819	1,2	6,3	286 275	0,1	4,8	32 814	1,5	12,9	395 544	-1,1	8,9	Mar.
Abr.	67 225	1,0	5,0	80 516	-0,4	4,0	128 082	2,6	6,6	290 716	1,6	5,8	32 041	-2,4	9,8	395 812	0,1	8,1	Apr.
May.	66 280	-1,4	3,9	83 397	3,6	8,3	130 917	2,2	7,8	295 569	1,7	7,0	31 523	-1,6	7,8	401 802	1,5	9,0	May.
Jun.	66 504	0,3	4,3	85 275	2,3	10,9	128 502	-1,8	6,2	295 539	0,0	7,2	31 728	0,7	7,8	399 925	-0,5	8,3	Jun.
Jul.	69 531	4,6	6,5	87 324	2,4	12,1	133 437	3,8	9,9	305 921	3,5	9,8	30 613	-3,5	3,6	408 779	2,2	9,6	Jul.
Ago.	70 019	0,7	8,3	86 040	-1,5	12,9	135 436	1,5	15,9	307 324	0,5	13,1	31 705	3,6	3,7	414 804	1,5	11,9	Aug.
Set.	69 259	-1,1	7,8	87 092	1,2	14,2	135 491	0,0	18,0	307 662	0,1	14,2	31 832	0,4	-0,9	415 890	0,3	11,5	Sep.
Oct.	69 874	0,9	4,9	86 889	-0,2	15,4	134 971	-0,4	11,5	307 564	0,0	11,0	31 980	0,5	0,3	415 017	-0,2	8,6	Oct.
Nov.	69 854	0,0	6,0	89 946	3,5	15,4	134 459	-0,4	8,3	310 174	0,8	10,0	31 610	-1,2	-0,5	417 965	0,7	7,4	Nov.
Dic.	73 805	5,7	3,5	91 774	2,0	13,8	135 158	0,5	9,9	316 714	2,1	9,7	31 906	0,9	1,7	423 918	1,4	7,1	Dec.
<b>2017</b>																			<b>2017</b>
Ene.	70 918	-3,9	2,6	93 519	1,9	17,2	135 239	0,1	11,6	315 688	-0,3	11,2	32 352	1,4	0,0	421 802	-0,5	6,5	Jan.
Feb.	72 075	1,6	4,9	91 315	-2,4	14,2	136 007	0,6	10,3	315 553	0,0	10,3	32 228	-0,4	-0,3	420 616	-0,3	5,2	Feb.
Mar.	70 591	-2,1	6,0	93 944	2,9	16,2	137 992	1,5	10,6	319 077	1,1	11,5	32 184	-0,1	-1,9	423 674	0,7	7,1	Mar.
Abr.	70 909	0,5	5,5	93 442	-0,5	16,1	139 642	1,2	9,0	320 487	0,4	10,2	32 213	0,1	0,5	424 856	0,3	7,3	Apr.
May.	71 665	1,1	8,1	95 584	2,3	14,6	142 501	2,0	8,8	326 367	1,8	10,4	31 953	-0,8	1,4	430 852	1,4	7,2	May.
Jun.	73 005	1,9	9,8	96 196	0,6	12,8	143 170	0,5	11,4	329 146	0,9	11,4	31 360	-1,9	-1,2	431 066	0,0	7,8	Jun.
Jul.	74 635	2,2	7,3	97 796	1,7	12,0	145 048	1,3	8,7	334 333	1,6	9,3	31 804	1,4	3,9	437 379	1,5	7,0	Jul.
Ago.	73 468	-1,6	4,9	98 535	0,8	14,5	146 254	0,8	8,0	336 031	0,5	9,3	32 358	1,7	2,1	440 870	0,8	6,3	Aug.
Set.	76 896	4,7	11,0	98 448	-0,1	13,0	150 271	2,7	10,9	343 926	2,3	11,8	32 543	0,6	2,2	450 342	2,1	8,3	Sep.
Oct.	77 701	1,0	11,2	98 746	0,3	13,6	153 019	1,8	13,4	348 353	1,3	13,3	32 377	-0,5	1,2	453 580	0,7	9,3	Oct.

1/ El sistema financiero peruano comprende a las sociedades de depósito y las otras sociedades financieras. Las sociedades de depósito están constituidas por el Banco Central de Reserva del Perú, el Banco de la Nación, las empresas bancarias, las empresas financieras, las cajas municipales, las cajas rurales y las cooperativas de ahorro y crédito. Las otras sociedades financieras incluyen a los fondos mutuos, COFIDE, las compañías de seguros, las empresas de arrendamiento financiero, los fondos de pensiones, el Banco Agropecuario, EDPYMES y, a partir de enero de 2006, el Fondo MIVIVIENDA.

Asimismo, n.a= no aplicable. La información de este cuadro se ha actualizado en la Nota Semanal N°45 (23 de noviembre de 2017).

El calendario anual de estadísticas se presenta en la página vii de esta Nota.

A partir de la Nota Semanal N° 16 (27 de abril de 2012), los datos desde enero de 2001 no incluyen los saldos de activos y pasivos de las entidades del sistema bancario en liquidación.

2/ Incluye el circulante, los depósitos y los valores emitidos por las entidades del sistema financiero nacional frente a hogares y empresas privadas no financieras.

Elaboración: Gerencia de Política Monetaria - Subgerencia de Diseño de Política Monetaria

**AHORRO DEL SISTEMA FINANCIERO <sup>1/</sup>**  
**SAVINGS OF THE FINANCIAL SYSTEM <sup>1/</sup>**

	MONEDA NACIONAL (Millones de soles) DOMESTIC CURRENCY (Millions of soles)							MONEDA EXTRANJERA (Millones de US\$) FOREIGN CURRENCY (Millions of US\$)			TOTAL	
	DEPÓSITOS DEPOSITS	FONDOS MUTUOS 2/ MUTUAL FUNDS 2/	APORTES AL SISTEMA PRIVADO DE PENSIONES PRIVATE PENSION SYSTEM CONTRIBUTIONS				TOTAL	DEPÓSITOS DEPOSITS	FONDOS MUTUOS 2/ MUTUAL FUNDS 2/	TOTAL		
			APORTES OBLIGATORIOS MANDATORY CONTRIBUTIONS	APORTES VOLUNTARIOS VOLUNTARY CONTRIBUTIONS		TOTAL						
				Con fin previsional Pension contributions	Sin fin previsional Non-pension contributions							
<b>2015</b>												<b>2015</b>
Dic.	111 323	7 752	122 404	207	395	123 006	248 136	27 285	3 381	31 360	358 523	Dec.
<b>2016</b>												<b>2016</b>
Ene.	108 862	7 546	120 534	229	374	121 138	243 806	28 093	3 446	32 357	356 084	Jan.
Feb.	109 442	7 759	122 768	206	373	123 348	246 777	28 081	3 430	32 325	360 561	Feb.
Mar.	108 952	7 850	124 245	205	369	124 819	247 798	28 423	3 562	32 814	357 067	Mar.
Abr.	108 786	7 994	127 496	211	374	128 082	251 761	27 526	3 637	32 041	356 856	Apr.
May.	111 176	7 978	130 314	217	386	130 917	257 068	26 928	3 766	31 523	363 301	May.
Jun.	113 131	8 078	127 868	211	424	128 502	256 892	27 024	3 794	31 728	361 277	Jun.
Jul.	115 233	8 534	132 743	217	478	133 437	264 299	25 925	3 934	30 613	367 157	Jul.
Ago.	115 767	8 753	134 657	221	558	135 436	267 032	26 905	4 044	31 705	374 511	Aug.
Set.	116 100	8 953	134 651	219	621	135 491	267 411	26 841	4 207	31 832	375 639	Sep.
Oct.	116 243	9 097	134 086	219	666	134 971	267 044	26 918	4 249	31 980	374 497	Oct.
Nov.	119 529	9 119	133 552	215	692	134 459	269 904	26 572	4 208	31 610	377 695	Nov.
Dic.	122 284	9 212	134 219	218	721	135 158	273 418	26 775	4 293	31 906	380 622	Dic.
<b>2017</b>												<b>2017</b>
Ene.	122 726	9 271	134 282	218	740	135 239	273 976	27 217	4 280	32 352	380 091	Jan.
Feb.	122 275	9 420	135 036	218	753	136 007	274 438	26 871	4 493	32 228	379 501	Feb.
Mar.	123 814	9 621	137 019	220	752	137 992	278 356	26 818	4 491	32 184	382 952	Mar.
Abr.	123 097	9 676	138 615	221	806	139 642	279 232	26 879	4 445	32 213	383 601	Apr.
May.	126 245	9 808	141 398	223	880	142 501	285 363	26 540	4 518	31 953	389 848	May.
Jun.	128 169	10 017	142 000	223	947	143 170	288 114	25 906	4 554	31 360	390 033	Jun.
Jul.	129 423	10 083	143 815	224	1 008	145 048	291 325	26 306	4 607	31 804	394 371	Jul.
Ago.	129 752	10 866	144 948	223	1 082	146 254	293 781	26 808	4 642	32 358	398 620	Aug.
Set.	132 724	11 351	148 844	230	1 196	150 271	301 306	27 116	4 518	32 543	407 722	Sep.
Oct.	133 674	11 704	151 473	231	1 315	153 019	305 580	26 910	4 558	32 377	410 807	Oct.

1/ La información de este cuadro se ha actualizado en la Nota Semanal N°45 (23 de noviembre de 2017). El calendario anual de estadísticas se presenta en la página vii de esta Nota. El ahorro del sistema financiero comprende los activos de las personas y empresas bajo la forma de depósitos, adquisición de valores emitidos por empresas del sistema financiero, aportes de trabajadores al sistema privado de pensiones y adquisición de seguros de vida.

A partir de la Nota Semanal N° 16 (27 de abril de 2012), los datos desde enero de 2001 no incluyen los saldos de activos y pasivos de las entidades del sistema bancario en liquidación.

2/ Corresponde a las participaciones de personas naturales y empresas del sector privado, exclusivamente. No se incluyen las participaciones de instituciones financieras ni del sector público.

**Fuente:** Para el caso de los aportes voluntarios al sistema privado de pensiones es la Superintendencia de Banca, Seguros y AFP.

**Elaboración:** Gerencia de Política Monetaria - Subgerencia de Diseño de Política Monetaria

**EVOLUCIÓN DE AGREGADOS MONETARIOS FIN DE PERIODO**  
**MONETARY AGGREGATES OF THE BANKING SYSTEM (END OF PERIOD)**

**(Millones de soles y millones de US dólares)<sup>1/</sup> / (Millions of soles and millions of US dollars)<sup>1/</sup>**

	CIRCULANTE CURRENCY			DINERO MONEY			CUASIDINERO EN SOLES QUASI-MONEY IN DOMESTIC CURRENCY			LIQUIDEZ EN SOLES BROAD MONEY IN DOMESTIC CURRENCY			LIQUIDEZ EN DÓLARES (Mill. US\$) BROAD MONEY IN FOREIGN CURRENCY (Mill. US\$)			LIQUIDEZ TOTAL BROAD MONEY			
	FIN DE PERIODO END OF PERIOD	VAR. % MES MONTHLY % CHG.	VAR. % AÑO 2/ YoY % CHG. 2/	FIN DE PERIODO END OF PERIOD	VAR. % MES MONTHLY % CHG.	VAR. % AÑO 2/ YoY % CHG. 2/	FIN DE PERIODO END OF PERIOD	VAR. % MES MONTHLY % CHG.	VAR. % AÑO 2/ YoY % CHG. 2/	FIN DE PERIODO END OF PERIOD	VAR. % MES MONTHLY % CHG.	VAR. % AÑO 2/ YoY % CHG. 2/	FIN DE PERIODO END OF PERIOD	VAR. % MES MONTHLY % CHG.	VAR. % AÑO 2/ YoY % CHG. 2/	FIN DE PERIODO END OF PERIOD	VAR. % MES MONTHLY % CHG.	VAR. % AÑO 2/ YoY % CHG. 2/	
<b>2015</b>																			<b>2015</b>
Dic.	41 358	6,8	4,0	73 486	7,6	3,0	74 913	2,6	1,0	148 399	5,0	2,0	33 039	0,0	15,3	261 063	3,3	13,0	Dec.
<b>2016</b>																			<b>2016</b>
Ene.	40 764	-1,4	5,9	71 245	-3,0	3,4	74 208	-0,9	1,6	145 453	-2,0	2,5	33 354	1,0	16,6	261 192	0,0	13,8	Jan.
Feb.	39 901	-2,1	3,9	70 616	-0,9	1,9	75 432	1,6	5,8	146 047	0,4	3,9	33 262	-0,3	11,7	263 129	0,7	13,1	Feb.
Mar.	39 205	-1,7	4,4	68 740	-2,7	1,4	75 808	0,5	6,6	144 548	-1,0	4,0	33 850	1,8	12,9	257 267	-2,2	11,0	Mar.
Abr.	39 671	1,2	6,1	69 483	1,1	4,1	77 737	2,5	7,4	147 220	1,8	5,8	32 929	-2,7	9,7	255 227	-0,8	9,5	Apr.
May.	39 255	-1,0	3,5	68 584	-1,3	3,1	80 691	3,8	12,7	149 275	1,4	8,1	32 231	-2,1	6,4	257 894	1,0	10,3	May.
Jun.	39 278	0,1	4,7	68 675	0,1	3,5	81 160	0,6	13,2	149 835	0,4	8,6	31 450	-2,4	4,0	253 304	-1,8	8,2	Jun.
Jul.	42 240	7,5	8,1	71 941	4,8	6,1	87 234	7,5	19,5	159 175	6,2	13,0	29 329	-6,7	-2,9	257 720	1,7	8,7	Jul.
Ago.	40 912	-3,1	6,6	72 448	0,7	8,3	88 798	1,8	26,3	161 246	1,3	17,6	30 352	3,5	-5,3	264 141	2,5	9,6	Aug.
Set.	40 856	-0,1	7,7	71 443	-1,4	7,9	90 250	1,6	27,3	161 693	0,3	18,0	30 005	-1,1	-10,7	263 712	-0,2	7,5	Sep.
Oct.	41 083	0,6	5,2	71 960	0,7	4,3	88 367	-2,1	25,3	160 327	-0,8	14,9	30 348	1,1	-9,1	262 295	-0,5	5,2	Oct.
Nov.	40 848	-0,6	5,5	72 028	0,1	5,5	90 280	2,2	23,6	162 308	1,2	14,9	29 545	-2,6	-10,6	263 057	0,3	4,1	Nov.
Dic.	43 953	7,6	6,3	75 897	5,4	3,3	89 527	-0,8	19,5	165 424	1,9	11,5	29 788	0,8	-9,8	265 511	0,9	1,7	Dec.
<b>2017</b>																			<b>2017</b>
Ene.	42 367	-3,6	3,9	73 024	-3,8	2,5	92 283	3,1	24,4	165 307	-0,1	13,6	30 765	3,3	-7,8	266 217	0,3	1,9	Jan.
Feb.	41 769	-1,4	4,7	74 501	2,0	5,5	90 606	-1,8	20,1	165 107	-0,1	13,1	30 241	-1,7	-9,1	263 692	-0,9	0,2	Feb.
Mar.	41 367	-1,0	5,5	72 648	-2,5	5,7	92 909	2,5	22,6	165 557	0,3	14,5	30 044	-0,7	-11,2	263 199	-0,2	2,3	Mar.
Abr.	41 861	1,2	5,5	72 877	0,3	4,9	92 098	-0,9	18,5	164 976	-0,4	12,1	29 964	-0,3	-9,0	262 059	-0,4	2,7	Apr.
May.	41 664	-0,5	6,1	73 861	1,3	7,7	93 305	1,3	15,6	167 166	1,3	12,0	29 787	-0,6	-7,6	264 569	1,0	2,6	May.
Jun.	41 732	0,2	6,2	75 260	1,9	9,6	93 305	0,0	15,0	168 565	0,8	12,5	28 981	-2,7	-7,9	262 752	-0,7	3,7	Jun.
Jul.	43 766	4,9	3,6	77 455	2,9	7,7	92 343	-1,0	5,9	169 799	0,7	6,7	28 890	-0,3	-1,5	263 402	0,2	2,2	Jul.
Ago.	42 941	-1,9	5,0	76 501	-1,2	5,6	96 048	3,8	8,2	172 548	1,5	7,0	29 043	0,4	-4,3	266 649	1,1	0,9	Aug.
Set.	43 282	0,8	5,9	79 519	3,9	11,3	98 904	3,0	9,6	178 423	3,4	10,3	29 264	0,8	-2,5	274 117	2,8	3,9	Sep.
Oct.	43 462	0,4	5,8	80 275	1,0	11,6	99 837	0,9	13,0	180 112	0,9	12,3	28 902	-1,2	-4,8	274 043	0,0	4,5	Oct.

1/ La información de este cuadro se ha actualizado en la Nota Semanal N° 45 (23 de noviembre de 2017).

El calendario anual de publicación de estas estadísticas se presenta en la página vii de la presente Nota.

A partir de la Nota Semanal N° 16 (27 de abril de 2012), los datos desde enero de 2001 no incluyen los saldos de activos y pasivos de las entidades del sistema bancario en liquidación.

2/ Con respecto al saldo de la correspondiente semana del año anterior.

Elaboración: Gerencia de Política Monetaria - Subgerencia de Diseño de Política Monetaria

**EVOLUCIÓN DE AGREGADOS MONETARIOS PROMEDIO DE PERIODO**  
**MONETARY AGGREGATES OF THE BANKING SYSTEM (AVERAGE)**

(Millones de soles y millones de US dólares)<sup>1/</sup> / (Millions of soles and millions of US dollars)<sup>1/</sup>

	CIRCULANTE			DINERO			CUASIDINERO EN SOLES			LIQUIDEZ EN SOLES			LIQUIDEZ EN DÓLARES (Mills. US\$)			LIQUIDEZ TOTAL			
	CURRENCY			MONEY			QUASI MONEY IN DOMESTIC			BROAD MONEY IN DOMESTIC			BROAD MONEY IN FOREIGN			BROAD MONEY			
	PROMEDIO MES	VAR. % MES	VAR. % AÑO 2/	PROMEDIO MES	VAR. % MES	VAR. % AÑO 2/	PROMEDIO MES	VAR. % MES	VAR. % AÑO 2/	PROMEDIO MES	VAR. % MES	VAR. % AÑO 2/	PROMEDIO MES	VAR. % MES	VAR. % AÑO 2/	PROMEDIO MES	VAR. % MES	VAR. % AÑO 2/	
MONTHLY AVERAGE	MONTHLY % CHG	YoY % CHG. 2/	MONTHLY AVERAGE	MONTHLY % CHG.	YoY % CHG. 2/	MONTHLY AVERAGE	MONTHLY % CHG.	YoY % CHG. 2/	MONTHLY AVERAGE	MONTHLY % CHG.	YoY % CHG. 2/	MONTHLY AVERAGE	MONTHLY % CHG.	YoY % CHG. 2/	MONTHLY AVERAGE	MONTHLY % CHG.	YoY % CHG. 2/		
<b>2014</b>																			<b>2014</b>
Dic.	38 039	5,5	10,7	68 727	4,9	8,4	73 224	1,7	3,9	141 951	3,2	6,1	29 009	-2,5	-3,0	227 874	1,5	5,0	Dec.
<b>2015</b>																			<b>2015</b>
Ene.	38 735	1,8	11,7	70 280	2,3	10,1	73 211	0,0	5,6	143 491	1,1	7,8	29 234	0,8	-5,6	231 250	1,5	5,0	Ene.
Feb.	38 084	-1,7	11,1	69 119	-1,7	7,9	71 268	-2,7	5,4	140 388	-2,2	6,6	29 233	0,0	-7,9	230 375	-0,4	4,2	Feb.
Mar.	37 505	-1,5	9,9	68 384	-1,1	6,1	71 378	0,2	5,0	139 763	-0,4	5,6	30 376	3,9	-3,0	233 741	1,5	6,1	Mar.
Abr.	37 246	-0,7	9,0	67 940	-0,6	8,1	70 348	-1,4	2,7	138 288	-1,1	5,3	30 177	-0,7	-2,2	232 352	-0,6	6,8	Apr.
May.	37 159	-0,2	9,1	66 592	-2,0	6,0	71 539	1,7	3,3	138 131	-0,1	4,6	30 643	1,5	0,5	234 648	1,0	8,0	May.
Jun.	37 153	0,0	9,3	65 286	-2,0	3,4	71 582	0,1	-0,5	136 869	-0,9	1,3	30 628	0,0	2,5	233 693	-0,4	6,9	Jun.
Jul.	38 170	2,7	8,8	66 838	2,4	5,7	72 565	1,4	-2,0	139 403	1,9	1,5	30 180	-1,5	1,3	235 443	0,7	6,9	Jul.
Ago.	38 391	0,6	7,1	67 570	1,1	3,7	71 321	-1,7	-3,3	138 891	-0,4	0,0	31 467	4,3	8,3	240 732	2,2	9,1	Aug.
Set.	37 799	-1,5	4,9	66 051	-2,2	1,0	69 896	-2,0	-3,3	135 946	-2,1	-1,2	33 642	6,9	14,9	244 143	1,4	10,2	Sep.
Oct.	37 947	0,4	5,1	68 238	3,3	6,5	70 761	1,2	-0,9	138 998	2,2	2,6	33 630	0,0	13,7	248 212	1,7	12,1	Oct.
Nov.	38 348	1,1	6,4	68 903	1,0	5,1	71 018	0,4	-1,4	139 921	0,7	1,7	33 240	-1,2	11,7	250 908	1,1	11,7	Nov.
Dic.	39 736	3,6	4,5	70 874	2,9	3,1	74 166	4,4	1,3	145 040	3,7	2,2	33 011	-0,7	13,8	256 680	2,3	12,6	Dec.
<b>2016</b>																			<b>2016</b>
Ene.	40 327	1,5	4,1	71 247	0,5	1,4	75 203	1,4	2,7	146 450	1,0	2,1	33 071	0,2	13,1	260 105	1,3	12,5	Ene.
Feb.	39 920	-1,0	4,8	71 690	0,6	3,7	72 899	-3,1	2,3	144 590	-1,3	3,0	33 954	2,7	16,2	263 631	1,4	14,4	Feb.
Mar.	39 338	-1,5	4,9	69 581	-2,9	1,8	74 824	2,6	4,8	144 406	-0,1	3,3	32 755	-3,5	7,8	255 893	-2,9	9,5	Mar.
Abr.	38 972	-0,9	4,6	68 606	-1,4	1,0	76 024	1,6	8,1	144 631	0,2	4,6	33 305	1,7	10,4	254 781	-0,4	9,7	Apr.
May.	39 208	0,6	5,5	69 706	1,6	4,7	77 673	2,2	8,6	147 379	1,9	6,7	32 458	-2,5	5,9	255 579	0,3	8,9	May.
Jun.	39 177	-0,1	5,4	67 411	-3,3	3,3	80 895	4,1	13,0	148 306	0,6	8,4	31 793	-2,1	3,8	253 808	-0,7	8,6	Jun.
Jul.	40 212	2,6	5,4	70 463	4,5	5,4	84 017	3,9	15,8	154 480	4,2	10,8	31 157	-2,0	3,2	257 517	1,5	9,4	Jul.
Ago.	40 946	1,8	6,7	72 060	2,3	6,6	87 410	4,0	22,6	159 470	3,2	14,8	29 754	-4,5	-5,4	258 705	0,5	7,5	Aug.
Set.	40 697	-0,6	7,7	71 355	-1,0	8,0	89 441	2,3	28,0	160 797	0,8	18,3	30 081	1,1	-10,6	262 591	1,5	7,6	Sep.
Oct.	40 675	-0,1	7,2	71 089	-0,4	4,2	88 478	-1,1	25,0	159 567	-0,8	14,8	29 872	-0,7	-11,2	260 746	-0,7	5,0	Oct.
Nov.	40 675	0,0	6,1	72 792	2,4	5,6	88 930	0,5	25,2	161 722	1,4	15,6	29 774	-0,3	-10,4	263 037	0,9	4,8	Nov.
Dic.	42 077	3,4	5,9	73 710	1,3	4,0	90 637	1,9	22,2	164 347	1,6	13,3	29 871	0,3	-9,5	265 785	1,0	3,5	Dec.
<b>2017</b>																			<b>2017</b>
Ene.	42 617	1,3	5,7	73 523	-0,3	3,2	91 537	1,0	21,7	165 060	0,4	12,7	30 505	2,1	-7,8	266 849	0,4	2,6	Jan.
Feb.	41 871	-1,8	4,9	73 161	-0,5	2,1	91 404	-0,1	25,4	164 565	-0,3	13,8	30 479	-0,1	-10,2	263 873	-1,1	0,1	Feb.
Mar.	41 349	-1,2	5,1	73 487	0,4	5,6	90 883	-0,6	21,5	164 370	-0,1	13,8	30 207	-0,9	-7,8	262 946	-0,4	2,8	Mar.
Abr.	41 127	-0,5	5,5	73 320	-0,2	6,9	91 518	0,7	20,4	164 838	0,3	14,0	30 162	-0,1	-9,4	262 786	-0,1	3,1	Apr.
May.	41 422	0,7	5,6	73 728	0,6	5,8	91 168	-0,4	17,4	164 896	0,0	11,9	29 800	-1,2	-8,2	262 419	-0,1	2,7	May.
Jun.	41 384	-0,1	5,6	73 940	0,3	9,7	93 120	2,1	15,1	167 060	1,3	12,6	29 515	-1,0	-7,2	263 515	0,4	3,8	Jun.
Jul.	42 493	2,7	5,7	76 641	3,7	8,8	93 903	0,8	11,8	170 543	2,1	10,4	29 152	-1,2	-6,4	265 269	0,7	3,0	Jul.
Ago.	42 977	1,1	5,0	76 538	-0,1	6,2	94 722	0,9	8,4	171 261	0,4	7,4	28 852	-1,0	-3,0	264 796	-0,2	2,4	Aug.
Set.	42 785	-0,4	5,1	78 345	2,4	9,8	97 282	2,7	8,8	175 627	2,5	9,2	28 562	-1,0	-5,0	268 355	1,3	2,2	Sep.
Oct.	42 956	0,4	5,6	80 444	2,7	13,2	98 952	1,7	11,8	179 396	2,1	12,4	29 300	2,6	-1,9	274 714	2,4	5,4	Oct.

1/ La información de este cuadro se ha actualizado en la Nota Semanal N° 45 (23 de noviembre de 2017).

El calendario anual de publicación de estas estadísticas se presenta en la página vii de la presente Nota.

A partir de la Nota Semanal N° 16 (27 de abril de 2012), los datos desde enero de 2001 no incluyen los saldos de activos y pasivos de las entidades del sistema bancario en liquidación.

2/ Con respecto al saldo de la correspondiente semana del año anterior.

Elaboración: Gerencia de Política Monetaria - Subgerencia de Diseño de Política Monetaria.



**SALDO DE OBLIGACIONES DOMÉSTICAS DE LAS EMPRESAS BANCARIAS EN MN, POR INSTITUCIÓN**  
**DOMESTIC LIABILITIES OF THE COMMERCIAL BANKS IN DOMESTIC CURRENCY BY INSTITUTION**

(Millones de soles)<sup>1/</sup> / (Millions of soles)<sup>1/</sup>

	SECTOR PRIVADO / PRIVATE SECTOR						SECTOR PÚBLICO / PUBLIC SECTOR					
	DEPÓSITOS DEPOSITS		OTRAS OBLIGACIONES OTHER LIABILITIES		TOTAL TOTAL		DEPÓSITOS DEPOSITS		OTRAS OBLIGACIONES 2/ OTHER LIABILITIES		TOTAL TOTAL	
	Oct.2016	Oct.2017	Oct.2016	Oct.2017	Oct.2016	Oct.2017	Oct.2016	Oct.2017	Oct.2016	Oct.2017	Oct.2016	Oct.2017
CRÉDITO	30 785	34 050	985	1 567	31 770	35 617	2 191	1 686	1 934	2 152	4 125	3 838
SCOTIABANK	13 591	16 821	1 333	805	14 924	17 626	2 515	3 678	973	865	3 487	4 543
CONTINENTAL	20 210	24 993	1 748	1 613	21 958	26 606	2 985	4 271	737	646	3 722	4 917
INTERBANK	11 240	13 367	405	375	11 645	13 742	2 917	3 423	1 202	1 159	4 119	4 582
CITIBANK	1 771	1 519	0	0	1 771	1 519	117	55	0	49	117	103
FINANCIERO	2 702	3 038	282	140	2 985	3 179	527	404	480	492	1 007	895
INTERAMERICANO	3 452	4 426	227	200	3 679	4 627	425	512	540	551	965	1 063
COMERCIO	864	1 036	59	40	923	1 076	27	57	21	44	48	100
MIBANCO	4 840	5 346	643	494	5 483	5 840	972	1 102	138	189	1 110	1 291
GNB	1 767	1 954	98	93	1 865	2 047	599	638	137	165	736	803
FALABELLA	2 221	2 239	0	0	2 221	2 239	100	20	0	0	100	20
SANTANDER	659	1 001	0	0	659	1 001	73	118	0	0	73	118
RIPLEY	1 116	1 136	301	320	1 416	1 456	97	134	78	60	175	194
AZTECA	459	340	0	0	459	340	0	0	0	0	0	0
DEUTSCHE	0	0	0	0	0	0	0	0	0	0	0	0
CENCOSUD	381	368	0	0	381	368	97	80	0	0	97	80
ICBC	61	65	0	0	61	65	0	32	0	0	0	32
<b>TOTAL</b>	<b>96 119</b>	<b>111 700</b>	<b>6 081</b>	<b>5 648</b>	<b>102 201</b>	<b>117 348</b>	<b>13 641</b>	<b>16 209</b>	<b>6 241</b>	<b>6 370</b>	<b>19 882</b>	<b>22 579</b>

1/ La información de este cuadro se ha actualizado en la Nota Semanal N° 45 (23 de noviembre de 2017). El calendario anual de publicación de estas estadísticas se presenta en la página vii de la presente Nota.

A partir de la Nota Semanal N° 16 (27 de abril de 2012), los datos desde enero de 2001 no incluyen los saldos de activos y pasivos de las entidades del sistema bancario en liquidación.

2/ Incluye adeudados con COFIDE, Fondo MIVIVIENDA y valores.

Elaboración: Gerencia de Política Monetaria - Subgerencia de Diseño de Política Monetaria

**SALDO DE OBLIGACIONES DOMÉSTICAS DE LAS EMPRESAS BANCARIAS EN ME, POR INSTITUCIÓN**  
**DOMESTIC LIABILITIES OF THE COMMERCIAL BANKS IN FOREIGN CURRENCY BY INSTITUTION**

(Millones de US dólares)<sup>1/</sup> / (Millions of US dollars)<sup>1/</sup>

	SECTOR PRIVADO / PRIVATE SECTOR						SECTOR PÚBLICO / PUBLIC SECTOR					
	DEPÓSITOS DEPOSITS		OTRAS OBLIGACIONES OTHER LIABILITIES		TOTAL TOTAL		DEPÓSITOS DEPOSITS		OTRAS OBLIGACIONES 2/ OTHER LIABILITIES		TOTAL TOTAL	
	Oct.2016	Oct.2017	Oct.2016	Oct.2017	Oct.2016	Oct.2017	Oct.2016	Oct.2017	Oct.2016	Oct.2017	Oct.2016	Oct.2017
CRÉDITO	10 665	10 794	109	37	10 773	10 831	281	464	136	140	417	604
SCOTIABANK	4 557	4 274	3	26	4 560	4 300	555	260	31	35	586	295
CONTINENTAL	6 664	6 176	143	109	6 807	6 285	272	114	41	35	313	149
INTERBANK	2 762	2 818	93	93	2 856	2 912	324	215	128	104	451	319
CITIBANK	875	450	0	0	875	450	4	1	19	0	23	1
FINANCIERO	500	609	116	75	616	684	25	30	141	62	166	92
INTERAMERICANO	1 179	1 152	9	53	1 188	1 205	63	104	5	6	68	110
COMERCIO	115	103	0	0	115	103	0	0	0	0	0	0
MIBANCO	229	166	0	0	229	166	9	8	0	32	9	41
GNB	472	327	15	11	487	338	0	35	0	13	0	48
FALABELLA	110	91	0	0	110	91	0	0	1	1	1	1
SANTANDER	716	654	23	33	738	687	45	87	15	0	60	87
RIPLEY	7	6	0	0	7	6	0	0	0	0	0	0
AZTECA	13	6	0	0	13	6	0	0	0	0	0	0
DEUTSCHE	0	0	0	0	0	0	0	0	0	0	0	0
CENCOSUD	1	1	0	0	1	1	0	0	0	0	0	0
ICBC	38	102	0	18	38	120	0	0	0	0	0	0
<b>TOTAL</b>	<b>28 903</b>	<b>27 727</b>	<b>511</b>	<b>456</b>	<b>29 414</b>	<b>28 183</b>	<b>1 577</b>	<b>1 318</b>	<b>516</b>	<b>428</b>	<b>2 094</b>	<b>1 746</b>

1/ La información de este cuadro se ha actualizado en la Nota Semanal N° 45 (23 de noviembre de 2017). El calendario anual de publicación de estas estadísticas se presenta en la página vii de la presente Nota.

A partir de la Nota Semanal N° 16 (27 de abril de 2012), los datos desde enero de 2001 no incluyen los saldos de activos y pasivos de las entidades del sistema bancario en liquidación.

2/ Incluye adeudados con COFIDE, Fondo MIVIVIENDA y valores.

Elaboración: Gerencia de Política Monetaria - Subgerencia de Diseño de Política Monetaria

## EMISIÓN PRIMARIA Y MULTIPLICADOR MONETARY BASE AND MONEY MULTIPLIER

(Millones de soles) <sup>1/</sup> / (Millions of soles) <sup>1/</sup>

	EMISIÓN PRIMARIA MONETARY BASE												MULTIPLICADOR MONETARIO <sup>2/</sup> MONEY MULTIPLIER <sup>2/</sup>			CIRCULANTE DESESTACIONALIZADO <sup>3/</sup>  CURRENCY SEASONALLY ADJUSTED <sup>3/</sup>		
	CIRCULANTE	VAR. % MES	VAR % AÑO 5/	ENCAJE	VAR. % MES	VAR % AÑO 5/	EMISIÓN PRIMARIA FIN DE PERIODO	VAR. % MES	VAR % AÑO 5/	EMISIÓN PRIMARIA PROMEDIO MES 4/	VAR. % MES	VAR % AÑO 5/	PREFERENCIA POR CIRCULANTE	TASA DE ENCAJE	MULTIPLICADOR MONETARIO			
	CURRENCY	MONTHLY % CHG.	YoY % CHG. 5/	RESERVE REQUIREMENT	MONTHLY % CHG.	YoY % CHG. 5/	MONETARY BASE END OF PERIOD	MONTHLY % CHG.	YoY % CHG. 5/	MONETARY BASE MONTHLY AVERAGE 4/	MONTHLY % CHG.	YoY % CHG. 5/	CURRENCY TO BROAD MONEY RATIO	RESERVE REQUIREMENT RATIO	MONEY MULTIPLIER			
<b>2014</b>																		
Dic.	39 173	8,7	11,5	14 692	29,1	-12,5	53 865	13,6	3,7	51 522	4,5	-5,0	25,8	13,1	2,8	36 481	<b>2014</b> Dec.	
<b>2015</b>																		
Ene.	37 886	-3,3	10,9	11 502	-21,7	-27,6	49 388	-8,3	-1,3	51 498	0,0	-2,2	25,4	10,4	3,0	36 822	<b>2015</b> Jan.	
Feb.	37 824	-0,2	11,7	9 923	-13,7	-33,4	47 746	-3,3	-2,1	49 106	-4,6	-1,9	25,5	9,0	3,1	36 932	Feb.	
Mar.	36 949	-2,3	8,4	10 947	10,3	-12,0	47 896	0,3	3,0	48 075	-2,1	-3,9	25,3	10,1	3,0	36 981	Mar.	
Abr.	36 835	-0,3	9,1	10 416	-4,9	-29,4	47 251	-1,3	-2,6	47 264	-1,7	-4,6	25,4	9,6	3,1	37 131	Apr.	
May.	37 334	1,4	10,9	9 131	-12,3	-27,7	46 466	-1,7	0,4	46 819	-0,9	-4,8	25,8	8,5	3,1	37 225	May.	
Jun.	36 854	-1,3	8,7	9 424	3,2	-26,8	46 278	-0,4	-1,1	46 780	-0,1	-5,1	25,4	8,7	3,1	37 455	Jun.	
Jul.	38 371	4,1	7,8	11 732	24,5	-4,8	50 103	8,3	4,6	47 760	2,1	-5,5	26,0	10,8	2,9	37 569	Jul.	
Ago.	37 746	-1,6	5,7	9 025	-23,1	-26,0	46 771	-6,6	-2,4	48 193	0,9	-5,1	26,0	8,4	3,1	37 472	Aug.	
Set.	37 272	-1,3	4,6	8 935	-1,0	-22,6	46 207	-1,2	-2,1	47 186	-2,1	-5,7	25,7	8,3	3,1	37 369	Sep.	
Oct.	38 385	3,0	6,9	8 237	-7,8	-28,6	46 622	0,9	-1,7	47 252	0,1	-5,0	26,2	7,6	3,1	37 677	Oct.	
Nov.	38 065	-0,8	5,6	9 415	14,3	-17,3	47 480	1,8	0,1	47 504	0,5	-3,7	25,7	8,6	3,1	38 090	Nov.	
Dic.	40 643	6,8	3,8	10 649	13,1	-27,5	51 291	8,0	-4,8	49 661	4,5	-3,6	26,0	9,2	3,0	38 052	Dec.	
<b>2016</b>																		
Ene.	40 058	-1,4	5,7	8 499	-20,2	-26,1	48 557	-5,3	-1,7	50 223	1,1	-2,5	26,1	7,5	3,2	38 282	<b>2016</b> Jan.	
Feb.	39 184	-2,2	3,6	8 966	5,5	-9,6	48 150	-0,8	0,8	49 243	-2,0	0,3	25,6	7,9	3,2	38 532	Feb.	
Mar.	38 477	-1,8	4,1	9 831	9,6	-10,2	48 308	0,3	0,9	49 292	0,1	2,5	25,4	8,7	3,1	38 731	Mar.	
Abr.	38 955	1,2	5,8	9 337	-5,0	-10,4	48 293	0,0	2,2	48 828	-0,9	3,3	25,5	8,2	3,2	38 841	Apr.	
May.	38 501	-1,2	3,1	9 211	-1,4	0,9	47 712	-1,2	2,7	48 781	-0,1	4,2	24,9	7,9	3,2	39 198	May.	
Jun.	38 647	0,4	4,9	9 315	1,1	-1,2	47 963	0,5	3,6	48 728	-0,1	4,2	24,6	7,9	3,3	39 366	Jun.	
Jul.	41 622	7,7	8,5	9 424	1,2	-19,7	51 046	6,4	1,9	50 313	3,3	5,3	25,7	7,8	3,2	39 586	Jul.	
Ago.	40 293	-3,2	6,7	9 017	-4,3	-0,1	49 310	-3,4	5,4	51 008	1,4	5,8	25,0	7,5	3,3	39 948	Aug.	
Set.	40 251	-0,1	8,0	9 873	9,5	10,5	50 123	1,6	8,5	50 708	-0,6	7,5	25,0	8,2	3,2	40 211	Sep.	
Oct.	40 520	0,7	5,6	8 968	-9,2	8,9	49 488	-1,3	6,1	50 644	-0,1	7,2	25,1	7,4	3,3	40 361	Oct.	
Nov.	40 270	-0,6	5,8	9 644	7,5	2,4	49 914	0,9	5,1	51 113	0,9	7,6	24,5	7,8	3,3	40 415	Nov.	
Dic.	43 295	5,5	6,5	10 079	-3,4	-5,3	53 375	3,7	4,1	52 780	0,0	6,3	25,4	7,9	3,2	40 469	Dec.	
<b>2017</b>																		
Ene.	41 711	-3,7	n.d.	9 915	-1,6	n.d.	51 627	-3,3	6,3	52 634	-0,3	4,8	24,7	7,8	3,27	40 611	<b>2017</b> Jan.	
Feb.	41 116	-1,4	4,9	8 974	-9,5	0,1	50 090	-3,0	4,0	51 709	-1,8	5,0	24,5	7,1	3,35	40 721	Feb.	
Mar.	40 722	-1,0	5,8	9 596	6,9	-2,4	50 318	0,5	4,2	51 264	-0,9	4,0	24,1	7,5	3,36	40 906	Mar.	
Abr.	41 254	1,3	5,9	8 883	-7,4	-4,9	50 137	-0,4	3,8	51 355	0,2	5,2	24,4	7,0	3,37	41 209	Apr.	
May.	41 004	-0,6	6,5	9 016	1,5	-2,1	50 020	-0,2	4,8	51 155	-0,4	4,9	23,9	6,9	3,43	41 611	May.	
Jun.	41 033	0,1	6,2	10 811	19,9	16,1	51 844	3,6	8,1	51 344	0,4	5,4	23,6	8,1	3,35	41 744	Jun.	
Jul.	43 008	4,8	3,3	10 592	-2,0	12,4	53 600	3,4	5,0	52 785	2,8	4,9	24,3	7,9	3,30	41 828	Jul.	
Ago.	42 250	-1,8	4,9	9 668	-8,7	7,2	51 918	-3,1	5,3	53 263	0,9	4,4	23,9	7,2	3,40	41 860	Aug.	
Set.	42 620	0,9	5,9	9 669	0,0	-2,1	52 289	0,7	4,3	52 922	-0,6	4,4	23,7	7,0	3,44	42 345	Sep.	
Oct.22	42 017	0,4	5,4	9 728	-2,5	3,1	51 745	-0,2	5,0	53 418	0,2	4,2	23,3	7,0	3,48	n.d.	Oct.22	
Oct.31	42 773	0,4	5,6	10 113	4,6	12,8	52 886	1,1	6,9	52 943	0,0	4,5	23,6	7,3	3,43	42 627	Oct.31	
Nov.22	n.d.	n.d.	n.d.	n.d.	n.d.	n.d.	52 663	1,8	4,3	53 864	0,8	4,3	n.d.	n.d.	n.d.	n.d.	n.d.	Nov.22

1/ Datos preliminares a partir de diciembre de 2005, n.d. = no disponible. n.a. = no aplicable. La información de este cuadro se actualizó en la Nota Semanal N° 45 (23 de noviembre de 2017).

El calendario anual de publicación de estas estadísticas se presenta en la página vii de la presente Nota.

2/ El multiplicador indica la capacidad de las sociedades de depósito de expandir la liquidez a partir de la emisión primaria.

3/ El método de desestacionalización utilizado es el TRAMO-SEATS. Se incorpora un ajuste por efecto de días laborales y Semana Santa. El período utilizado para el cálculo de los factores de ajuste estacional corresponde a enero de 1994 – marzo de 2011.

4/ Los saldos promedios se han calculado con datos diarios.

5/ Con respecto al saldo de la correspondiente semana del año anterior.

Elaboración: Gerencia de Política Monetaria - Subgerencia de Diseño de Política Monetaria.

CRÉDITO DE LAS SOCIEDADES DE DEPÓSITO AL SECTOR PRIVADO /  
CREDIT OF THE DEPOSITORY CORPORATIONS TO THE PRIVATE SECTOR

(Millones de soles y US dólares) <sup>1/2/</sup> / (Millions of soles and US dollars) <sup>1/2/</sup>

	MONEDA NACIONAL DOMESTIC CURRENCY			MONEDA EXTRANJERA (MILL. DE US\$) FOREIGN CURRENCY (MILLIONS OF US\$)			TOTAL						TOTAL MÁS CRÉDITOS DE SUCURSALES EN EL EXTERIOR DE LA BANCA 2/			COEFICIENTE DE DOLARIZACIÓN (%)	
							A TIPO DE CAMBIO CORRIENTE AT CURRENT EXCHANGE RATE			A TIPO DE CAMBIO CONSTANTE 3/ AT CONSTANT EXCHANGE RATE 3/			A TIPO DE CAMBIO CONSTANTE 3/ AT CONSTANT EXCHANGE RATE 3/			DOLLARIZATION RATIO (%)	
	FIN DE PERIODO END OF PERIOD	VAR% MES MONTHLY %CHG	VAR% AÑO YOY %CHG	FIN DE PERIODO END OF PERIOD	VAR% MES MONTHLY %CHG	VAR% AÑO YOY %CHG	FIN DE PERIODO END OF PERIOD	VAR% MES MONTHLY %CHG	VAR% AÑO YOY %CHG	FIN DE PERIODO END OF PERIOD	VAR% MES MONTHLY %CHG	VAR% AÑO YOY %CHG	FIN DE PERIODO END OF PERIOD	VAR% MES MONTHLY %CHG	VAR% AÑO YOY %CHG		
<b>2015</b>																	<b>2015</b>
Dic.	177 988	0,7	28,0	22 722	-2,5	-20,7	255 471	0,1	13,9	254 335	-0,3	8,1	254 861	-0,3	8,0	30	Dec.
<b>2016</b>																	<b>2016</b>
Ene.	179 056	0,6	28,3	22 542	-0,8	-20,5	257 276	0,7	13,7	254 796	0,2	8,5	255 286	0,2	8,3	30	Jan.
Feb.	180 256	0,7	27,5	22 279	-1,2	-20,2	258 679	0,5	13,6	255 114	0,1	8,5	255 509	0,1	8,3	30	Feb.
Mar.	180 864	0,3	23,1	22 399	0,5	-17,0	255 452	-1,2	10,8	256 123	0,4	7,8	256 648	0,4	7,7	29	Mar.
Abr.	182 991	1,2	20,6	22 347	-0,2	-15,6	256 289	0,3	9,2	258 077	0,8	7,2	258 582	0,8	7,2	29	Apr.
May.	183 927	0,5	18,5	22 233	-0,5	-15,2	258 851	1,0	8,8	258 629	0,2	6,3	259 244	0,3	6,3	29	May.
Jun.	185 121	0,6	17,0	22 534	1,4	-11,0	259 257	0,2	8,6	260 835	0,9	7,2	261 238	0,8	7,1	29	Jun.
Jul.	186 053	0,5	15,5	22 747	0,9	-8,9	262 483	1,2	9,0	262 483	0,6	7,1	263 023	0,7	7,2	29	Jul.
Ago.	185 716	-0,2	12,0	22 963	0,9	-6,5	263 561	0,4	7,4	262 872	0,1	5,9	263 222	0,1	5,8	30	Aug.
Set.	186 373	0,4	9,5	23 121	0,7	-4,5	264 983	0,5	6,8	264 059	0,5	5,0	264 625	0,5	5,0	30	Sep.
Oct.	187 421	0,6	8,5	22 939	-0,8	-3,5	264 496	-0,2	5,4	264 496	0,2	4,7	265 081	0,2	4,7	29	Oct.
Nov.	190 226	1,5	7,6	22 671	-1,2	-2,7	267 535	1,1	4,8	266 401	0,7	4,4	267 119	0,8	4,5	29	Nov.
Dic.	190 731	0,3	7,2	23 193	2,3	2,1	268 661	0,4	5,2	268 661	0,8	5,6	269 224	0,8	5,6	29	Dec.
<b>2017</b>																	<b>2017</b>
Ene.	190 823	0,0	6,6	23 161	-0,1	2,7	266 792	-0,7	3,7	268 645	0,0	5,4	269 384	0,1	5,5	28	Jan.
Feb.	191 380	0,3	6,2	23 299	0,6	4,6	267 334	0,2	3,3	269 664	0,4	5,7	270 486	0,4	5,9	28	Feb.
Mar.	191 363	0,0	5,8	23 507	0,9	4,9	267 762	0,2	4,8	270 348	0,3	5,6	271 350	0,3	5,7	29	Mar.
Abr.	191 852	0,3	4,8	23 599	0,4	5,6	268 312	0,2	4,7	271 143	0,3	5,1	272 225	0,3	5,3	28	Apr.
May.	192 258	0,2	4,5	23 790	0,8	7,0	270 052	0,6	4,3	272 193	0,4	5,2	273 313	0,4	5,4	29	May.
Jun.	192 067	-0,1	3,8	24 091	1,3	6,9	270 363	0,1	4,3	273 013	0,3	4,7	274 146	0,3	4,9	29	Jun.
Jul.	193 834	0,9	4,2	24 507	1,7	7,7	273 237	1,1	4,1	276 178	1,2	5,2	277 410	1,2	5,5	29	Jul.
Aug.	195 077	0,6	5,0	24 206	-1,2	5,4	273 504	0,1	3,8	276 408	0,1	5,1	277 809	0,1	5,5	29	Aug.
Set.	196 285	0,6	5,3	23 958	-1,0	3,6	274 626	0,4	3,6	276 783	0,1	4,8	278 314	0,2	5,2	29	Sep.
Oct.	197 381	0,6	5,3	24 123	0,7	5,2	275 780	0,4	4,3	278 434	0,6	5,3	279 843	0,5	5,6	28	Oct.

- 1/ Comprende las colocaciones e inversiones frente a hogares y empresas privadas no financieras de parte de las entidades financieras autorizadas a captar depósitos del público. Las sociedades de depósito comprenden al Banco Central de Reserva del Perú, empresas bancarias, Banco de la Nación, empresas financieras, cajas municipales, cajas rurales y cooperativas de ahorro y crédito. La información de este cuadro se ha actualizado en la Nota Semanal N°45 (23 de noviembre de 2017). El calendario anual de publicación de estas estadísticas se presenta en la página vii de esta Nota. A partir de la Nota Semanal N° 19 (18 de mayo de 2012), los datos desde enero de 2001 no incluyen los saldos de activos y pasivos de las entidades del sistema bancario en liquidación.
- 2/ Comprende las colocaciones e inversiones frente a hogares y empresas privadas no financieras de parte de las entidades financieras autorizadas a captar depósitos del público, incluyendo las sucursales en el exterior de los bancos locales.
- 3/ Para el cálculo de esta definición de crédito total, los saldos del crédito en moneda extranjera se han convertido a soles usando un tipo de cambio constante. En la presente Nota se ha utilizado el tipo de cambio bancario promedio correspondiente a diciembre de 2016.

Elaboración: Gerencia de Política Monetaria - Subgerencia de Diseño de Política Monetaria

CRÉDITO DEL SISTEMA FINANCIERO AL SECTOR PRIVADO /  
CREDIT OF THE FINANCIAL SYSTEM TO THE PRIVATE SECTOR

(Millones de soles)<sup>1/ 2/</sup> / (Millions of soles)<sup>1/ 2/</sup>

	MONEDA NACIONAL DOMESTIC CURRENCY			MONEDA EXTRANJERA (MILLONES DE US\$) FOREIGN CURRENCY (MILLIONS OF US\$)			TOTAL TOTAL			COEFICIENTE DE DOLARIZACIÓN %	
	FIN DE PERIODO END OF PERIOD	VAR% MES MONTHLY %CHG	VAR% AÑO YOY %CHG	FIN DE PERIODO END OF PERIOD	VAR% MES MONTHLY %CHG	VAR% AÑO YOY% CHG	FIN DE PERIODO END OF PERIOD	VAR% MES MONTHLY %CHG	VAR% AÑO YOY %CHG	DOLLARIZATION RATIO %	
<b>2015</b>											<b>2015</b>
Dic.	195 019	0,9	27,1	28 104	-1,6	-15,8	290 855	0,5	15,0	33	Dec.
<b>2016</b>											<b>2016</b>
Ene.	195 820	0,4	26,6	27 607	-1,8	-16,7	291 617	0,3	13,9	33	Jan.
Feb.	197 129	0,7	25,4	27 472	-0,5	-16,1	293 831	0,8	13,7	33	Feb.
Mar.	198 281	0,6	21,8	27 644	0,6	-13,0	290 337	-1,2	11,1	32	Mar.
Abr.	199 995	0,9	19,3	27 475	-0,6	-12,4	290 114	-0,1	9,2	31	Apr.
May.	200 575	0,3	17,0	27 243	-0,8	-12,4	292 383	0,8	8,4	31	May.
Jun.	202 189	0,8	15,9	27 680	1,6	-8,9	293 256	0,3	8,2	31	Jun.
Jul.	203 650	0,7	14,7	27 966	1,0	-6,9	297 616	1,5	8,9	32	Jul.
Ago.	203 768	0,1	12,0	28 176	0,8	-5,0	299 285	0,6	7,7	32	Aug.
Set.	204 354	0,3	9,6	28 361	0,7	-3,0	300 781	0,5	7,2	32	Sep.
Oct.	206 029	0,8	8,7	28 168	-0,7	-2,9	300 672	0,0	5,5	31	Oct.
Nov.	208 803	1,3	8,0	27 764	-1,4	-2,8	303 477	0,9	4,8	31	Nov.
Dic.	209 385	0,3	7,4	28 277	1,8	0,6	304 394	0,3	4,7	31	Dec.
<b>2017</b>											<b>2017</b>
Ene.	209 918	0,3	7,2	28 053	-0,8	1,6	301 930	-0,8	3,5	30	Jan.
Feb.	210 568	0,3	6,8	28 160	0,4	2,5	302 371	0,1	2,9	30	Feb.
Mar.	211 214	0,3	6,5	28 212	0,2	2,1	302 901	0,2	4,3	30	Mar.
Abr.	212 233	0,5	6,1	28 414	0,7	3,4	304 296	0,5	4,9	30	Apr.
May.	212 655	0,2	6,0	28 513	0,3	4,7	305 893	0,5	4,6	30	May.
Jun.	212 936	0,1	5,3	28 753	0,8	3,9	306 383	0,2	4,5	31	Jun.
Jul.	214 847	0,9	5,5	29 130	1,3	4,2	309 229	0,9	3,9	31	Jul.
Ago.	216 108	0,6	6,1	28 968	-0,6	2,8	309 963	0,2	3,6	30	Aug.
Set.	217 720	0,7	6,5	28 832	-0,5	1,7	312 001	0,7	3,7	30	Sep.
Oct.	218 728	0,5	6,2	28 980	0,5	2,9	312 914	0,3	4,1	30	Oct.

- 1/ La información de este cuadro se ha actualizado en la Nota Semanal N° 45 (23 de noviembre de 2017). El calendario anual de publicación de estas estadísticas se presenta en la página vii de esta Nota. A partir de la Nota Semanal N° 16 (27 de abril de 2012), los datos desde enero de 2001 no incluyen los saldos de activos y pasivos de las entidades del sistema bancario en liquidación.
- 2/ Comprende el financiamiento al sector privado (hogares y empresas privadas no financieras) por parte del sistema financiero (intermediarios financieros e inversionistas institucionales). Este financiamiento es un concepto amplio que incluye préstamos e inversiones en títulos de renta fija. No se consideran, sin embargo, las inversiones en acciones y las primas de seguros por cobrar de los inversionistas institucionales para evitar los efectos de las fluctuaciones de precios de estos activos. Los datos de estas series monetarias están disponibles desde diciembre de 1998.

Elaboración: Gerencia de Política Monetaria - Subgerencia de Diseño de Política Monetaria

CRÉDITO DEL SISTEMA BANCARIO AL SECTOR PRIVADO /  
BANKING SYSTEM CREDIT TO THE PRIVATE SECTOR

(Millones de soles y millones de US dólares)<sup>1/</sup> / (Millions of soles and millions of US dollars)<sup>1/</sup>

	MONEDA NACIONAL DOMESTIC CURRENCY			MONEDA EXTRANJERA (MILLONES DE US\$) FOREIGN CURRENCY (MILLIONS OF US\$)			TOTAL TOTAL			COEFICIENTE DE DOLARIZACION (%) DOLLARIZATION RATIO (%)	
	FIN DE PERÍODO END OF PERIOD	VAR. % MES MONTHLY % CHG.	VAR. % AÑO 2/ YoY % CHG. 2/	FIN DE PERÍODO END OF PERIOD	VAR. % MES MONTHLY % CHG.	VAR. % AÑO 2/ YoY % CHG. 2/	FIN DE PERÍODO END OF PERIOD	VAR. % MES MONTHLY % CHG.	VAR. % AÑO 2/ YoY % CHG. 2/		
<b>2015</b>											<b>2015</b>
Dic.	151 242	0,5	34,4	21 767	-2,7	-21,3	225 467	-0,2	15,7	33	Dec.
<b>2016</b>											<b>2016</b>
Ene.	152 269	0,7	34,5	21 615	-0,7	-21,2	227 275	0,8	15,3	33	Jan.
Feb.	153 292	0,7	33,2	21 357	-1,2	-20,8	228 468	0,5	15,2	33	Feb.
Mar.	153 832	0,4	25,9	21 508	0,7	-17,3	225 452	-1,3	11,2	32	Mar.
Abr.	155 893	1,3	22,9	21 466	-0,2	-15,7	226 301	0,4	9,6	31	Apr.
May.	156 291	0,3	20,1	21 331	-0,6	-15,4	228 177	0,8	8,7	32	May.
Jun.	157 055	0,5	17,9	21 609	1,3	-11,2	228 150	0,0	8,3	31	Jun.
Jul.	158 280	0,8	16,4	21 807	0,9	-9,1	231 553	1,5	9,0	32	Jul.
Ago.	157 742	-0,3	12,3	22 029	1,0	-6,7	232 422	0,4	7,1	32	Aug.
Set.	157 933	0,1	9,3	22 150	0,5	-4,7	233 241	0,4	6,3	32	Set.
Oct.	158 531	0,4	7,9	21 969	-0,8	-3,7	232 348	-0,4	4,7	32	Oct.
Nov.	160 783	1,4	6,8	21 701	-1,2	-3,0	234 782	1,0	3,9	32	Nov.
Dic.	160 463	-0,2	6,1	22 154	2,1	1,8	234 902	0,1	4,2	32	Dec.
<b>2017</b>											<b>2017</b>
Ene.	160 385	0,0	5,3	22 136	-0,1	2,4	232 990	-0,8	2,5	31	Jan.
Feb.	160 554	0,1	4,7	22 277	0,6	4,3	233 178	0,1	2,1	31	Feb.
Mar.	160 163	-0,2	4,1	22 434	0,7	4,3	233 075	0,0	3,4	31	Mar.
Abr.	160 416	0,2	2,9	22 517	0,4	4,9	233 371	0,1	3,1	31	Apr.
May.	160 433	0,0	2,6	22 716	0,9	6,5	234 714	0,6	2,9	32	May.
Jun.	159 504	-0,6	1,6	22 969	1,1	6,3	234 153	-0,2	2,6	32	Jun.
Jul.	160 918	0,9	1,7	23 390	1,8	7,3	236 703	1,1	2,2	32	Jul.
Ago.	162 000	0,7	2,7	23 093	-1,3	4,8	236 821	0,0	1,9	32	Aug.
Set.	162 761	0,5	3,1	22 861	-1,0	3,2	237 515	0,3	1,8	31	Sep.
Oct.	163 526	0,5	3,2	23 011	0,7	4,7	238 312	0,3	2,6	31	Oct.

1/ La información de este cuadro se ha actualizado en la Nota Semanal N° 45 (23 de noviembre de 2017).

El calendario anual de publicación de estas estadísticas se presenta en la página vii de la presente Nota.

A partir de la Nota Semanal N° 16 (27 de abril de 2012), los datos desde enero de 2001 no incluyen los saldos de activos y pasivos de las entidades del sistema bancario en liquidación.

2/ Con respecto al saldo de la correspondiente semana del año anterior.

Elaboración: Gerencia de Política Monetaria - Subgerencia de Diseño de Política Monetaria

**CRÉDITO AL SECTOR PRIVADO DE LAS SOCIEDADES DE DEPÓSITO, POR TIPO DE CRÉDITO /  
CREDIT TO THE PRIVATE SECTOR OF THE DEPOSITORY CORPORATIONS BY TYPE OF CREDIT**

	SALDOS EN MILLONES DE SOLES 1/ STOCKS IN MILLIONS OF SOLES 1/				TASAS DE CRECIMIENTO ANUAL (%) ANNUAL GROWTH RATES (%)				
	A Empresas 2/	Consumo 3/	Hipotecario /3	TOTAL	A Empresas 2/	Consumo 3/	Hipotecario /3	TOTAL	
<b><u>2015</u></b>									<b><u>2015</u></b>
Dic.	162 161	53 425	38 749	254 335	6,3	14,5	7,3	8,1	<i>Dec.</i>
<b><u>2016</u></b>									<b><u>2016</u></b>
Ene.	162 459	53 485	38 852	254 796	7,1	14,0	7,2	8,5	<i>Jan.</i>
Feb.	162 031	54 044	39 039	255 114	7,1	14,1	7,0	8,5	<i>Feb.</i>
Mar.	162 672	54 125	39 326	256 123	6,5	12,7	6,8	7,8	<i>Mar.</i>
Abr.	164 191	54 390	39 496	258 077	5,9	11,8	6,7	7,2	<i>Apr.</i>
May.	163 786	55 066	39 777	258 629	4,7	11,2	6,8	6,3	<i>May.</i>
Jun.	164 979	55 688	40 167	260 835	5,9	10,9	7,8	7,2	<i>Jun.</i>
Jul.	166 649	55 570	40 264	262 483	5,8	10,8	7,8	7,1	<i>Jul.</i>
Ago.	166 360	56 050	40 461	262 872	4,1	10,3	7,4	5,9	<i>Aug.</i>
Set.	167 102	56 413	40 544	264 059	3,1	9,7	6,6	5,0	<i>Sep.</i>
Oct.	167 283	56 838	40 375	264 496	3,0	9,3	5,6	4,7	<i>Oct.</i>
Nov.	168 571	57 433	40 397	266 401	2,8	9,0	4,9	4,4	<i>Nov.</i>
Dic.	170 098	57 948	40 615	268 661	4,9	8,5	4,8	5,6	<i>Dec.</i>
<b><u>2017</u></b>									<b><u>2017</u></b>
Ene.	169 807	58 105	40 733	268 645	4,5	8,6	4,8	5,4	<i>Jan.</i>
Feb.	170 333	58 392	40 938	269 664	5,1	8,0	4,9	5,7	<i>Feb.</i>
Mar.	170 420	58 627	41 301	270 348	4,8	8,3	5,0	5,6	<i>Mar.</i>
Abr.	170 897	58 822	41 424	271 143	4,1	8,1	4,9	5,1	<i>Abr.</i>
May.	171 025	59 477	41 691	272 193	4,4	8,0	4,8	5,2	<i>May.</i>
Jun.	170 996	59 978	42 038	273 013	3,6	7,7	4,7	4,7	<i>Jun.</i>
Jul.	174 103	59 919	42 156	276 178	4,5	7,8	4,7	5,2	<i>Jul.</i>
Ago.	173 465	60 514	42 430	276 408	4,3	8,0	4,9	5,1	<i>Aug.</i>
Set.	172 973	60 948	42 862	276 783	3,5	8,0	5,7	4,8	<i>Sep.</i>
Oct.	173 569	61 437	43 428	278 434	3,8	8,1	7,6	5,3	<i>Oct.</i>

1/ Se considera el crédito total en ambas monedas, para lo cual los saldos en dólares se valúan a un tipo de cambio constante de diciembre de 2016.

La información de este cuadro se ha actualizado en la Nota Semanal N°45 (23 de noviembre de 2017). El calendario anual de estadísticas se presenta en la página vii de esta Nota.

A partir de la Nota Semanal N° 16 (27 de abril de 2012), los datos desde enero de 2001 no incluyen los saldos de activos y pasivos de las entidades del sistema bancario en liquidación.

2/ A partir de la Nota Semanal N° 32 (27 de agosto de 2010), la estructura de este cuadro ha sido modificada, debido a que la Superintendencia de Banca, Seguros y AFP (SBS), en aplicación de la Resolución SBS N° 11356-2008, ha variado la definición de crédito a la microempresa. Hasta junio de 2010, esta categoría incluía deudores cuyas deudas podían llegar hasta US\$ 30 mil. A partir de julio de 2010, se ha excluido a aquellos deudores cuyo nivel de endeudamiento supere los S/ 20 mil. Por tanto, para facilitar la comparación estadística, todas las categorías distintas a créditos de consumo y créditos hipotecarios han sido

3/ A partir de diciembre de 2008, en aplicación de la Resolución SBS N° 11356-2008, se incluyen en la categoría de créditos hipotecarios a los créditos inmobiliarios carentes de hipoteca individualizada. Antes de dicha fecha, estos créditos estaban clasificados como créditos de consumo. Se estima que dicha reclasificación, en diciembre de 2008, fue equivalente a S/ 1 111 millones, aproximadamente.

**Elaboración:** Gerencia de Política Monetaria - Subgerencia de Diseño de Política Monetaria

CRÉDITO AL SECTOR PRIVADO DE LAS SOCIEDADES DE DEPÓSITO, POR TIPO DE CRÉDITO Y POR MONEDA /  
CREDIT TO THE PRIVATE SECTOR OF THE DEPOSITORY CORPORATIONS BY TYPE OF CREDIT AND CURRENCY

	SALDOS STOCKS						TASAS DE CRECIMIENTO ANUAL (%) ANNUAL GROWTH RATES (%)						
	MONEDA NACIONAL EN MILLONES DE SOLES DOMESTIC CURRENCY IN MILLIONS OF SOLES			MONEDA EXTRANJERA EN MILLONES DE US\$ FOREIGN CURRENCY IN MILLIONS OF US\$			MONEDA NACIONAL DOMESTIC CURRENCY			MONEDA EXTRANJERA FOREIGN CURRENCY			
	A Empresas 2/	Consumo 3/	Hipotecario 3/	A Empresas 2/	Consumo 3/	Hipotecario 3/	A Empresas 2/	Consumo 3/	Hipotecario 3/	A Empresas 2/	Consumo 3/	Hipotecario 3/	
<b>2015</b>													<b>2015</b>
Dic.	100 260	49 239	28 489	18 423	1 246	3 053	34,7	18,0	24,6	-20,7	-15,5	-22,4	Dec.
<b>2016</b>													<b>2016</b>
Ene.	100 923	49 366	28 767	18 314	1 226	3 002	35,7	17,4	24,3	-20,4	-15,7	-22,9	Jan.
Feb.	101 186	49 974	29 096	18 109	1 211	2 959	34,5	17,5	23,5	-20,0	-15,7	-23,0	Feb.
Mar.	101 193	50 152	29 519	18 298	1 182	2 919	27,4	15,7	22,1	-16,2	-15,2	-22,4	Mar.
Abr.	102 679	50 478	29 834	18 307	1 164	2 876	23,7	14,6	20,7	-14,6	-15,2	-21,5	Apr.
May.	102 603	51 162	30 162	18 209	1 162	2 862	20,7	14,0	19,3	-14,4	-16,0	-19,7	May.
Jun.	102 812	51 745	30 564	18 502	1 174	2 858	18,2	13,5	19,0	-9,7	-14,6	-17,2	Jun.
Jul.	103 684	51 632	30 737	18 740	1 172	2 835	16,1	13,0	18,0	-7,6	-11,4	-15,9	Jul.
Ago.	102 628	52 113	30 975	18 968	1 172	2 823	10,6	12,3	16,4	-5,0	-10,6	-14,2	Aug.
Set.	102 774	52 475	31 125	19 145	1 172	2 803	7,2	11,4	14,1	-2,9	-8,9	-12,5	Sep.
Oct.	103 423	52 870	31 128	19 006	1 181	2 752	6,2	10,8	12,5	-1,8	-7,4	-12,5	Oct.
Nov.	105 526	53 448	31 252	18 764	1 186	2 722	5,3	10,3	11,3	-1,0	-6,3	-12,1	Nov.
Dic.	105 290	53 936	31 505	19 288	1 194	2 711	5,0	9,5	10,6	4,7	-4,2	-11,2	Dec.
<b>2017</b>													<b>2017</b>
Ene.	105 025	54 113	31 685	19 280	1 188	2 693	4,1	9,6	10,1	5,3	-3,1	-10,3	Jan.
Feb.	105 028	54 393	31 958	19 436	1 190	2 673	3,8	8,8	9,8	7,3	-1,8	-9,7	Feb.
Mar.	104 431	54 594	32 339	19 640	1 200	2 668	3,2	8,9	9,6	7,3	1,5	-8,6	Mar.
Abr.	104 572	54 761	32 519	19 740	1 209	2 650	1,8	8,5	9,0	7,8	4,0	-7,8	Apr.
May.	104 058	55 356	32 845	19 931	1 226	2 633	1,4	8,2	8,9	9,5	5,6	-8,0	May.
Jun.	103 096	55 782	33 189	20 208	1 249	2 634	0,3	7,8	8,6	9,2	6,4	-7,8	Jun.
Jul.	104 739	55 722	33 372	20 644	1 249	2 614	1,0	7,9	8,6	10,2	6,6	-7,8	Jul.
Ago.	105 095	56 313	33 669	20 348	1 250	2 607	2,4	8,1	8,7	7,3	6,7	-7,7	Aug.
Set.	105 464	56 748	34 073	20 092	1 250	2 616	2,6	8,1	9,5	4,9	6,7	-6,7	Sep.
Oct.	105 637	57 192	34 552	20 218	1 263	2 642	2,1	8,2	11,0	6,4	7,0	-4,0	Oct.

- 1/ La información de este cuadro se ha actualizado en la Nota Semanal N° 45 (23 de noviembre 2017). El calendario anual de estadísticas se presenta en la página vii de esta Nota. A partir de la Nota Semanal N° 16 (27 de abril de 2012), los datos desde enero de 2001 no incluyen los saldos de activos y pasivos de las entidades del sistema bancario en liquidación.
- 2/ A partir de la Nota Semanal N° 32 (27 de agosto de 2010), la estructura de este cuadro ha sido modificada, debido a que la Superintendencia de Banca, Seguros y AFP (SBS), en aplicación de la Resolución SBS N° 11356-2008, ha variado la definición de crédito a la microempresa. Hasta junio de 2010, esta categoría incluía deudores cuyas deudas podían llegar hasta US\$ 30 mil. A partir de julio de 2010, se ha excluido a aquellos deudores cuyo nivel de endeudamiento supere los S/ 20 mil. Por tanto, para facilitar la comparación estadística, todas las categorías distintas a créditos de consumo y créditos hipotecarios han sido agrupadas bajo el rubro de "Creditos a".
- 3/ A partir de diciembre de 2008, en aplicación de la Resolución SBS N° 11356-2008, se incluyen en la categoría de créditos hipotecarios a los créditos inmobiliarios carentes de hipoteca individualizada. Antes de dicha fecha, estos créditos estaban clasificados como créditos de consumo. Se estima que dicha reclasificación, en diciembre de 2008, fue equivalente a S/ 627 millones, para el crédito en moneda nacional, y US\$ 168 millones, para el crédito en moneda extranjera, aproximadamente.

Elaboración: Gerencia de Política Monetaria - Subgerencia de Diseño de Política Monetaria



FUENTES DEL CRÉDITO AL SECTOR PRIVADO DE LAS EMPRESAS BANCARIAS EN MONEDA NACIONAL /  
SOURCES OF CREDIT TO THE PRIVATE SECTOR OF THE COMMERCIAL BANKS IN FOREIGN CURRENCY BY INSTITUTION

(Millones de soles)<sup>1/</sup> / (Millions of soles)<sup>1/</sup>

	CRÉDITO AL SECTOR PRIVADO CREDIT TO THE PRIVATE SECTOR			CAJA VAULT CASH			DEPÓSITOS DE ENCAJE RESERVES			OTROS DEPÓSITOS EN EL BCRP 3/ OTHER DEPOSITS AT BCRP 3/			CERTIFICADOS BCRP CENTRAL BANK CERTIFICATES			OBLIGACIONES SECTOR PÚBLICO 4/ LIABILITIES TO THE PUBLIC SECTOR 4/			LIQUIDEZ BROAD MONEY			
	FIN DE PERIODO	VAR. % MES	VAR. % AÑO 2/	FIN DE PERIODO	VAR. % MES	VAR. % AÑO 2/	FIN DE PERIODO	VAR. % MES	VAR. % AÑO 2/	FIN DE PERIODO	VAR. % MES	VAR. % AÑO 2/	FIN DE PERIODO	VAR. % MES	VAR. % AÑO 2/	FIN DE PERIODO	VAR. % MES	VAR. % AÑO 2/	FIN DE PERIODO	VAR. % MES	VAR. % AÑO 2/	
	END OF PERIOD	MONTHLY % CHG.	YoY % CHG. 2/	END OF PERIOD	MONTHLY % CHG.	YoY % CHG. 2/	END OF PERIOD	MONTHLY % CHG.	YoY % CHG. 2/	END OF PERIOD	MONTHLY % CHG.	YoY % CHG. 2/	END OF PERIOD	MONTHLY % CHG.	YoY % CHG. 2/	END OF PERIOD	MONTHLY % CHG.	YoY % CHG. 2/	END OF PERIOD	MONTHLY % CHG.	YoY % CHG. 2/	
<b>2015</b>																						<b>2015</b>
Dic.	146 660	0,6	35,8	5 906	11,7	-9,3	1 402	31,8	-63,6	774	-19,9	49,8	17 164	-11,6	57,2	19 354	-1,8	13,0	91 247	3,1	2,7	Dec.
<b>2016</b>																						<b>2016</b>
Ene.	147 681	0,7	35,9	5 057	-14,4	-11,3	586	-58,2	-69,5	2 914	276,3	226,3	18 250	6,3	39,4	20 190	4,3	15,6	89 744	-1,6	3,6	Jan.
Feb.	148 669	0,7	34,6	5 412	7,0	3,0	601	2,6	-49,3	655	-77,5	71,4	19 583	7,3	35,4	19 724	-2,3	12,1	91 517	2,0	5,8	Feb.
Mar.	149 080	0,3	26,6	5 782	6,8	-8,1	554	-7,9	-65,2	1 198	82,9	130,5	18 071	-7,7	28,0	19 741	0,1	9,1	91 123	-0,4	4,8	Mar.
Abr.	150 962	1,3	23,3	4 898	-15,3	-10,7	1 280	131,1	-36,4	968	-19,2	127,1	16 193	-10,4	57,9	19 272	-2,4	7,2	92 927	2,0	6,7	Apr.
May.	151 311	0,2	20,4	5 377	9,8	6,8	830	-35,2	-32,6	1 171	20,9	-53,7	15 229	-6,0	65,8	19 359	0,4	7,9	95 343	2,6	10,4	May.
Jun.	151 927	0,4	18,0	5 398	0,4	-3,9	653	-21,2	-34,8	1 325	13,2	263,2	14 514	-4,7	22,1	19 372	0,1	4,2	95 701	0,4	10,1	Jun.
Jul.	153 144	0,8	16,5	5 564	3,1	-16,2	827	26,5	-63,9	3 095	133,5	197,7	16 259	12,0	29,8	19 419	0,2	3,2	101 209	5,8	15,1	Jul.
Ago.	152 578	-0,4	12,2	5 430	-2,4	-4,6	512	-38,1	-36,5	3 489	12,7	392,3	16 834	3,5	8,3	20 444	5,3	5,1	102 883	1,7	20,7	Aug.
Set.	152 734	0,1	9,2	5 375	-1,0	2,9	1 343	162,6	41,1	654	-81,3	-73,6	18 203	8,1	-2,8	20 067	-1,8	5,1	102 836	0,0	21,6	Sep.
Oct.	153 290	0,4	7,8	5 238	-2,6	6,3	949	-29,4	37,3	606	-7,3	606	19 581	7,6	2,9	19 882	-0,9	-0,8	102 201	-0,6	19,0	Oct.
Nov.	155 516	1,5	6,6	5 391	2,9	2,0	955	0,7	-10,2	784	29,4	-18,9	18 614	-4,9	-4,1	19 505	-1,9	-1,0	104 632	2,4	18,2	Nov.
Dic.	155 456	0,0	6,0	5 501	2,0	-6,9	1 280	34,0	-8,7	1 736	121,3	124,2	16 205	-12,9	-5,6	19 532	0,1	0,9	104 360	-0,3	14,4	Dec.
<b>2017</b>																						<b>2017</b>
Ene.	155 339	-0,1	5,2	5 529	0,5	9,3	1 263	-1,3	115,6	1 936	11,6	-33,5	18 327	13,1	0,4	19 687	0,8	-2,5	106 210	1,8	18,3	Jan.
Feb.	155 489	0,1	4,6	5 313	-3,9	-1,8	712	-43,6	18,4	2 460	27,0	275,4	21 233	15,9	8,4	20 816	5,7	5,5	106 688	0,5	16,6	Feb.
Mar.	155 062	-0,3	4,0	5 518	3,9	-4,6	1 082	52,0	95,4	399	-83,8	-66,7	22 049	3,8	22,0	21 223	2,0	7,5	107 233	0,5	17,7	Mar.
Abr.	155 285	0,1	2,9	5 326	-3,5	8,7	977	-9,7	-23,7	1 045	162,0	7,9	22 334	1,3	37,9	21 729	2,4	12,7	106 319	-0,9	14,4	Apr.
May.	155 227	0,0	2,6	5 451	2,3	1,4	568	-41,9	-31,6	1 103	5,5	-5,8	22 076	-1,2	45,0	21 319	-1,9	10,1	108 654	2,2	14,0	May.
Jun.	154 158	-0,7	1,5	5 978	9,7	10,7	1 406	147,8	115,2	312	-71,7	-76,5	20 676	-6,3	42,5	20 241	-5,1	4,5	110 432	1,6	15,4	Jun.
Jul.	155 517	0,9	1,5	6 278	5,0	12,8	716	-49,1	-13,4	1 827	485,6	-41,0	18 651	-9,8	14,7	20 506	1,3	5,6	110 007	-0,4	8,7	Jul.
Ago.	156 421	0,6	2,5	5 869	-6,5	8,1	686	-4,2	34,0	5 333	191,9	52,8	24 061	29,0	42,9	21 929	6,9	7,3	112 530	2,3	9,4	Aug.
Set.	157 070	0,4	2,8	5 515	-6,0	2,6	1 045	52,4	-22,2	2 127	-60,1	225,4	28 185	17,1	54,8	22 106	0,8	10,2	116 118	3,2	12,9	Sep.
Oct.	157 775	0,4	2,9	5 712	3,6	9,0	1 154	10,4	21,6	2 905	36,6	379,2	28 560	1,3	45,9	22 579	2,1	13,6	117 348	1,1	14,8	Oct.

1/ La información de este cuadro se ha actualizado en la Nota Semanal N° 45 (23 de noviembre de 2017). Asimismo, n.a. = no aplicable.

El calendario anual de publicación de estas estadísticas se presenta en la página vii de la presente Nota.

A partir de la Nota Semanal N° 16 (27 de abril de 2012), los datos desde enero de 2001 no incluyen los saldos de activos y pasivos de las empresas bancarias en liquidación.

2/ Con respecto al saldo de la correspondiente semana del año anterior.

3/ Incluye depósitos *overnight* y a plazo en moneda nacional en el BCRP.

4/ Considera todas las obligaciones (depósitos, valores, adeudados y otros) de las empresas bancarias con el sector público financiero (COFIDE y Fondo MIVIVIENDA) y no financiero.

Elaboración: Gerencia de Política Monetaria - Subgerencia de Diseño de Política Monetaria

FUENTES DEL CRÉDITO AL SECTOR PRIVADO DE LAS EMPRESAS BANCARIAS EN MONEDA EXTRANJERA /  
SOURCES OF CREDIT TO THE PRIVATE SECTOR OF THE COMMERCIAL BANKS IN FOREIGN CURRENCY

(Millones de US dólares) <sup>1/</sup> / (Millions of US dollars) <sup>1/</sup>

	CRÉDITO AL SECTOR PRIVADO CREDIT TO THE PRIVATE SECTOR			DEPÓSITOS EN EL BCRP DEPOSITS AT CENTRAL BANK			ACTIVOS EXTERNOS NETOS DE CORTO PLAZO SHORT-TERM NET EXTERNAL ASSETS					PASIVOS CON EL EXTERIOR DE L. P. LONG-TERM EXTERNAL LIABILITIES			OBLIGACIONES SECTOR PÚBLICO <sup>3/</sup> LIABILITIES TO THE PUBLIC SECTOR <sup>3/</sup>			LIQUIDEZ BROAD MONEY				
	FIN DE PERÍODO	VAR. % MES	VAR. % AÑO 2/	FIN DE PERÍODO	VAR. % MES	VAR. % AÑO 2/	Activos Externos External Assets	Pasivos Externos / External liabilities			Netos Net	FIN DE PERÍODO	VAR. % MES	VAR. % AÑO 2/	FIN DE PERÍODO	VAR. % MES	VAR. % AÑO 2/	FIN DE PERÍODO	VAR. % MES	VAR. % AÑO 2/		
	END OF PERIOD	MONTHLY % CHG.	YoY % CHG. 2/	END OF PERIOD	MONTHLY % CHG.	YoY % CHG. 2/		END OF PERIOD	MONTHLY % CHG.	YoY % CHG. 2/		END OF PERIOD	MONTHLY % CHG.	YoY % CHG. 2/	END OF PERIOD	MONTHLY % CHG.	YoY % CHG. 2/	END OF PERIOD	MONTHLY % CHG.	YoY % CHG. 2/		
<b>2015</b>																						<b>2015</b>
Dic.	21 698	-2,7	-21,5	21 807	0,5	46,5	2 441	2 422	-8,4	19,5	19	11 568	-0,1	-8,1	1 990	-11,5	15,6	32 152	0,0	15,5		Dec.
<b>2016</b>																						<b>2016</b>
Ene.	21 551	-0,7	-21,3	20 504	-6,0	31,7	2 186	2 339	-3,4	24,7	-154	11 200	-3,2	-11,3	1 752	-12,0	-11,5	32 489	1,1	16,9		Jan.
Feb.	21 297	-1,2	-20,9	21 283	3,8	30,0	2 136	2 517	7,6	16,4	-381	11 297	0,9	-10,2	1 922	9,7	9,6	32 352	-0,4	11,7		Feb.
Mar.	21 454	0,7	-17,4	21 520	1,1	27,1	2 328	2 526	0,4	20,0	-198	10 969	-2,9	-11,4	2 053	6,8	9,4	32 936	1,8	12,7		Mar.
Abr.	21 416	-0,2	-15,8	21 299	-1,0	16,0	2 367	2 885	14,2	36,4	-519	10 935	-0,3	-11,1	2 095	2,0	12,7	31 973	-2,9	9,3		Apr.
May.	21 292	-0,6	-15,4	21 142	-0,7	12,8	2 310	2 703	-6,3	49,4	-392	10 640	-2,7	-12,9	2 278	8,8	9,3	31 275	-2,2	5,9		May.
Jun.	21 586	1,4	-11,1	19 470	-7,9	1,3	2 398	2 450	-9,3	24,3	-52	10 457	-1,7	-14,7	2 292	0,6	28,2	30 458	-2,6	3,4		Jun.
Jul.	21 807	1,0	-8,8	18 984	-2,5	-1,6	2 185	2 744	12,0	56,7	-558	10 562	1,0	-13,5	3 266	42,5	71,4	28 342	-6,9	-3,9		Jul.
Ago.	22 029	1,0	-6,4	18 940	-0,2	-7,6	2 548	2 385	-13,1	10,6	163	10 511	-0,5	-14,0	2 175	-33,4	11,4	29 376	3,6	-6,0		Aug.
Set.	22 149	0,5	-4,4	19 035	0,5	-9,3	2 240	2 434	2,0	-2,2	-193	10 363	-1,4	-12,7	2 067	-5,0	-8,0	29 053	-1,1	-11,4		Sep.
Oct.	21 968	-0,8	-3,4	19 343	1,6	-11,3	2 293	2 143	-11,9	-26,1	150	10 512	1,4	-9,7	2 094	1,3	-4,7	29 414	1,2	-9,6		Oct.
Nov.	21 700	-1,2	-2,7	18 930	-2,1	-12,8	2 607	1 914	-10,7	-27,6	693	10 171	-3,2	-12,2	2 318	10,7	3,1	28 618	-2,7	-11,0		Nov.
Dic.	22 154	2,1	2,1	18 903	-0,1	-13,3	2 577	1 969	2,9	-18,7	608	10 043	-1,3	-13,2	2 270	-2,1	14,1	28 905	1,0	-10,1		Dec.
<b>2017</b>																						<b>2017</b>
Ene.	22 135	-0,1	2,7	19 710	4,3	-3,9	2 212	2 071	5,2	-11,5	141	9 262	-7,8	-17,3	2 288	0,8	30,6	29 942	3,6	-7,8		Jan.
Feb.	22 277	0,6	4,6	19 020	-3,5	-10,6	2 154	2 012	-2,9	-20,1	142	9 239	-0,2	-18,2	2 395	4,7	24,6	29 423	-1,7	-9,1		Feb.
Mar.	22 434	0,7	4,6	18 567	-2,4	-13,7	2 334	2 020	0,4	-20,0	314	9 132	-1,2	-16,7	2 296	-4,1	11,8	29 226	-0,7	-11,3		Mar.
Abr.	22 516	0,4	5,1	18 294	-1,5	-14,1	2 570	2 208	9,3	-23,5	363	9 107	-0,3	-16,7	2 383	3,8	13,8	29 178	-0,2	-8,7		Apr.
May.	22 715	0,9	6,7	18 777	2,6	-11,2	2 260	2 536	14,9	-6,1	-277	8 998	-1,2	-15,4	2 372	-0,5	4,1	29 023	-0,5	-7,2		May.
Jun.	22 968	1,1	6,4	18 389	-2,1	-5,6	2 382	2 154	-15,1	-12,1	228	8 906	-1,0	-14,8	2 653	11,8	15,7	28 219	-2,8	-7,4		Jun.
Jul.	23 390	1,8	7,3	17 173	-6,6	-9,5	2 413	2 129	-1,2	-22,4	284	9 041	1,5	-14,4	2 409	-9,2	-26,2	28 120	-0,4	-0,8		Jul.
Ago.	23 092	-1,3	4,8	16 004	-6,8	-15,5	2 578	3 108	46,0	30,3	-529	9 205	1,8	-12,4	1 887	-20,0	-13,2	28 295	0,4	-3,7		Aug.
Set.	22 860	-1,0	3,2	16 757	4,7	-12,0	2 378	3 725	19,9	53,0	-1 347	9 182	-0,2	-11,4	1 657	-12,2	-19,8	28 524	0,8	-1,8		Sep.
Oct.	23 010	0,7	4,7	16 055	-4,2	-17,0	2 882	3 379	-9,3	57,6	-496	9 184	0,0	-12,6	1 746	5,3	-16,6	28 183	-1,2	-4,2		Oct.

1/ La información de este cuadro se ha actualizado en la Nota Semanal N° 45 (23 de noviembre de 2017)

El calendario anual de publicación de estas estadísticas se presenta en la página vii de la presente Nota.

A partir de la Nota Semanal N° 16 (27 de abril de 2012), los datos desde enero de 2001 no incluyen los saldos de activos y pasivos de las empresas bancarias en liquidación.

2/ Con respecto al saldo de la correspondiente semana del año anterior.

3/ Considera todas las obligaciones (depósitos, valores, adeudados y otros) de las empresas bancarias con el sector público financiero (COFIDE y Fondo MIVIVIENDA) y no financiero.

Elaboración: Gerencia de Política Monetaria - Subgerencia de Diseño de Política Monetaria

FUENTES DEL CRÉDITO AL SECTOR PRIVADO DE LAS EMPRESAS BANCARIAS EN MONEDA NACIONAL POR INSTITUCIÓN /  
SOURCES OF CREDIT TO THE PRIVATE SECTOR OF THE COMMERCIAL BANKS IN DOMESTIC CURRENCY BY INSTITUTION

(Millones de soles)<sup>1/</sup> / (Millions of soles)<sup>1/</sup>

	CRÉDITO AL SECTOR PRIVADO 2/		1. OTROS ACTIVOS DOMESTICOS / OTHER DOMESTIC ASSETS								2. OBLIGACIONES INTERNAS 3/		3. RESTO 4/	
	CREDIT TO THE PRIVATE SECTOR 2/		FONDOS DE ENCAJE / RESERVES		OTROS DEPÓSITOS EN EL BCRP / OTHER DEPOSITS AT BCRP		CERTIFICADOS BCRP / BCRP CERTIFICATES		TOTAL		DOMESTIC LIABILITIES 3/		OTHER 4/	
	Oct.2016	Oct.2017	Oct.2016	Oct.2017	Oct.2016	Oct.2017	Oct.2016	Oct.2017	Oct.2016	Oct.2017	Oct.2016	Oct.2017	Oct.2016	Oct.2017
CRÉDITO	45 860	47 043	1 830	2 160	0	0	6 564	10 617	8 394	12 777	35 894	39 455	18 360	20 365
SCOTIABANK	25 093	25 071	695	691	0	240	2 596	3 956	3 291	4 887	18 412	22 169	9 972	7 789
CONTINENTAL	31 730	32 449	1 602	1 908	0	700	4 449	6 023	6 051	8 631	25 681	31 524	12 101	9 557
INTERBANK	18 772	20 232	840	877	0	400	1 777	2 383	2 618	3 659	15 764	18 324	5 625	5 568
CITIBANK	1 457	1 166	50	27	126	670	845	897	1 021	1 594	1 888	1 622	590	1 139
FINANCIERO	4 534	4 835	122	136	390	150	152	216	664	502	3 992	4 074	1 205	1 262
INTERAMERICANO	5 782	6 175	185	192	0	280	225	653	409	1 125	4 644	5 689	1 547	1 610
COMERCIO	1 134	1 332	63	139	45	61	13	7	121	207	971	1 177	285	363
MIBANCO	8 285	9 034	162	330	0	105	1 778	1 899	1 940	2 333	6 594	7 131	3 631	4 236
GNB	2 696	2 884	138	117	0	22	426	730	564	869	2 601	2 850	659	903
FALABELLA	3 759	3 425	231	137	0	0	323	589	553	726	2 321	2 259	1 991	1 892
SANTANDER	1 651	1 411	15	18	0	235	129	321	144	574	732	1 119	1 063	866
RIPLEY	1 686	1 782	77	40	0	0	175	249	252	289	1 591	1 650	346	420
AZTECA	334	378	86	48	35	32	105	20	225	100	459	340	100	138
DEUTSCHE	0	0	0	0	0	0	0	0	0	0	0	0	0	0
CENCOSUD	495	549	92	45	10	10	0	0	102	55	478	448	119	156
ICBC	23	8	1	2	0	0	25	0	26	2	61	97	-13	-86
TOTAL	153 290	157 775	6 187	6 866	606	2 905	19 581	28 560	26 374	38 331	122 083	139 927	57 581	56 179

1/ La información de este cuadro se ha actualizado en la Nota Semanal N° 45 (23 de noviembre de 2017). El calendario anual de publicación de estas estadísticas se presenta en la página vii de la presente Nota.

A partir de la Nota Semanal N° 16 (27 de abril de 2012), los datos desde enero de 2001 no incluyen los saldos de activos y pasivos de las entidades del sistema bancario en liquidación.

2/ Equivalente a  $[-(1)+(2)+(3)]$ .

3/ Incluye depósitos, adeudados y valores.

4/ Incluye con signo negativo los otros activos de las empresas bancarias y con signo positivo el patrimonio y resto de otros pasivos.

Elaboración: Gerencia de Política Monetaria - Subgerencia de Diseño de Política Monetaria

**FUENTES DEL CRÉDITO AL SECTOR PRIVADO DE LAS EMPRESAS BANCARIAS EN MONEDA EXTRANJERA POR INSTITUCIÓN /  
SOURCES OF CREDIT TO THE PRIVATE SECTOR OF THE COMMERCIAL BANKS IN FOREIGN CURRENCY BY INSTITUTION**

**(Millones de US dólares)<sup>1/</sup> / (Millions of US dollars)<sup>1/</sup>**

	CREDITO AL SECTOR PRIVADO 2/		1. ACTIVOS EXTERNOS DE CORTO PLAZO		2. DEPOSITOS EN BCRP 3/		3. OBLIGACIONES INTERNAS 4/		4. PASIVOS CON EL EXTERIOR / EXTERNAL LIABILITIES						5. RESTO 5/	
	CREDIT TO THE PRIVATE SECTOR 2/		SHORT TERM EXTERNAL ASSETS		DEPOSITS AT BCRP 3/		DOMESTIC LIABILITIES 4/		CORTO PLAZO / SHORT TERM		LARGO PLAZO / LONG TERM		TOTAL		OTHER 5/	
	Oct.2016	Oct.2017	Oct.2016	Oct.2017	Oct.2016	Oct.2017	Oct.2016	Oct.2017	Oct.2016	Oct.2017	Oct.2016	Oct.2017	Oct.2016	Oct.2017	Oct.2016	Oct.2017
CRÉDITO	8 369	9 007	828	1 457	6 679	5 360	11 190	11 436	1 051	1 038	4 356	3 970	5 408	5 008	-721	-619
SCOTIABANK	3 944	4 248	184	230	3 211	2 480	5 145	4 595	616	475	1 747	1 915	2 363	2 390	-169	-28
CONTINENTAL	5 121	5 116	623	355	4 405	4 062	7 120	6 434	271	845	2 486	1 847	2 757	2 692	272	407
INTERBANK	2 094	2 161	438	571	1 850	1 964	3 307	3 230	20	758	1 279	1 156	1 299	1 914	-225	-449
CITIBANK	254	173	14	92	783	285	898	451	9	1	14	6	23	7	130	93
FINANCIERO	556	487	53	55	388	389	781	776	66	44	153	74	219	118	-3	36
INTERAMERICANO	830	967	43	63	788	534	1 256	1 315	60	151	257	106	317	257	87	-7
COMERCIO	38	30	8	8	85	80	115	103	18	17	0	0	18	17	-2	-2
MIBANCO	56	38	42	15	174	154	238	206	17	1	6	0	24	1	10	-1
GNB	314	317	5	8	206	121	488	387	0	33	25	10	25	43	12	16
FALABELLA	15	8	14	9	77	62	111	91	0	0	0	0	0	0	-5	-13
SANTANDER	348	424	28	9	657	488	798	774	0	16	170	82	170	98	65	50
RIPLEY	0	0	3	1	7	3	7	6	0	0	0	0	0	0	3	-2
AZTECA	0	0	4	3	7	1	13	6	0	0	0	0	0	0	-1	-2
DEUTSCHE	0	0	0	0	0	0	0	0	0	0	0	0	0	0	0	0
CENCOSUD	0	0	0	0	1	1	1	1	0	0	0	0	0	0	0	0
ICBC	30	34	6	6	25	73	38	120	15	0	18	18	33	18	-10	-24
<b>TOTAL</b>	<b>21 968</b>	<b>23 010</b>	<b>2 293</b>	<b>2 882</b>	<b>19 343</b>	<b>16 055</b>	<b>31 508</b>	<b>29 929</b>	<b>2 143</b>	<b>3 379</b>	<b>10 512</b>	<b>9 184</b>	<b>12 655</b>	<b>12 563</b>	<b>-559</b>	<b>-544</b>

1/ La información de este cuadro se ha actualizado en la Nota Semanal N° 45 (23 de noviembre de 2017). El calendario anual de publicación de estas estadísticas se presenta en la página vii de la presente Nota.

A partir de la Nota Semanal N° 16 (27 de abril de 2012), los datos desde enero de 2001 no incluyen los saldos de activos y pasivos de las entidades del sistema bancario en liquidación.

2/ Equivalente a  $[-(1)-(2)+(3)+(4)+(5)]$ .

3/ Incluye depósitos de encaje y *overnight*.

4/ Incluye depósitos, adeudados y valores.

5/ Incluye con signo negativo los activos externos de largo plazo y el resto de otros activos de las empresas bancarias y; con signo positivo, el patrimonio y el resto de otros pasivos de las mismas instituciones.

Elaboración: Gerencia de Política Monetaria - Subgerencia de Diseño de Política Monetaria

OBLIGACIONES DE LAS SOCIEDADES DE DEPÓSITO CON EL SECTOR PÚBLICO /  
LIABILITIES OF THE DEPOSITORY CORPORATIONS TO THE PUBLIC SECTOR

(Millones de soles y US dólares)<sup>1/</sup> / (Millions of soles and US dollars)<sup>1/</sup>

	MONEDA NACIONAL DOMESTIC CURRENCY					MONEDA EXTRANJERA (MILLONES DE US\$) FOREIGN CURRENCY (MILLIONS OF US\$)					TOTAL TOTAL					
	A. GOBIERNO NACIONAL NATIONAL GOVERNMENT	B. GOBIERNOS REGIONALES REGIONAL GOVERNMENTS	C. GOBIERNOS LOCALES LOCAL GOVERNMENTS	D. EMPRESAS PÚBLICAS PUBLIC CORPORATIONS	TOTAL SECTOR PÚBLICO (A+B+C+D)	A. GOBIERNO NACIONAL NATIONAL GOVERNMENT	B. GOBIERNOS REGIONALES REGIONAL GOVERNMENTS	C. GOBIERNOS LOCALES LOCAL GOVERNMENTS	D. EMPRESAS PÚBLICAS PUBLIC CORPORATIONS	TOTAL SECTOR PÚBLICO (A+B+C+D)	A. GOBIERNO NACIONAL NATIONAL GOVERNMENT	B. GOBIERNOS REGIONALES REGIONAL GOVERNMENTS	C. GOBIERNOS LOCALES LOCAL GOVERNMENTS	D. EMPRESAS PÚBLICAS PUBLIC CORPORATIONS	TOTAL SECTOR PÚBLICO (A+B+C+D)	
<b>2015</b>																<b>2015</b>
Dic.	41 896	682	1 743	3 552	47 873	14 629	11	15	468	15 123	91 780	721	1 795	5 147	99 443	Dec.
<b>2016</b>																<b>2016</b>
Ene.	39 262	956	1 950	4 580	46 747	14 535	16	16	263	14 830	89 697	1 012	2 006	5 491	98 207	Jan.
Feb.	38 161	1 056	2 104	4 540	45 861	14 607	13	15	374	15 009	89 578	1 102	2 158	5 856	98 694	Feb.
Mar.	39 847	1 042	2 025	4 436	47 349	15 646	11	19	386	16 062	91 947	1 078	2 088	5 723	100 835	Mar.
Abr.	42 831	985	1 889	4 044	49 748	15 735	10	18	364	16 128	94 442	1 019	1 949	5 237	102 648	Apr.
May.	42 676	979	1 774	3 769	49 198	15 342	6	20	541	15 910	94 379	1 000	1 841	5 593	102 813	May.
Jun.	42 688	887	1 716	3 753	49 044	15 467	7	21	568	16 063	93 574	908	1 786	5 622	101 890	Jun.
Jul.	41 343	916	1 610	3 549	47 418	16 321	7	21	559	16 909	96 183	940	1 683	5 427	104 232	Jul.
Ago.	40 689	833	1 762	3 771	47 054	15 961	12	21	524	16 518	94 797	875	1 832	5 547	103 051	Aug.
Set.	40 826	770	1 668	3 812	47 076	15 719	22	56	514	16 310	94 270	843	1 858	5 558	102 529	Sep.
Oct.	39 956	670	1 599	3 904	46 129	15 976	6	20	497	16 499	93 634	689	1 667	5 576	101 565	Oct.
Nov.	40 939	606	1 560	3 731	46 836	16 090	9	20	459	16 578	95 806	636	1 629	5 297	103 368	Nov.
Dic.	38 914	546	1 534	3 607	44 601	16 214	8	9	494	16 724	93 393	572	1 565	5 265	100 795	Dic.
<b>2017</b>																<b>2017</b>
Ene.	37 398	495	1 474	4 291	43 658	16 487	7	8	416	16 918	91 475	519	1 500	5 655	99 150	Jan.
Feb.	37 412	493	1 674	3 467	43 046	16 466	28	7	429	16 930	91 093	583	1 696	4 865	98 237	Feb.
Mar.	41 002	482	1 849	3 159	46 491	16 228	9	8	550	16 795	93 742	512	1 876	4 946	101 077	Mar.
Abr.	43 912	465	1 689	3 420	49 486	16 255	5	7	575	16 842	96 578	481	1 713	5 283	104 055	Apr.
May.	44 645	451	1 610	3 267	49 972	16 185	43	8	436	16 672	97 571	590	1 635	4 692	104 488	May.
Jun.	43 672	427	1 537	3 231	48 867	16 282	11	8	565	16 867	96 590	464	1 563	5 068	103 685	Jun.
Jul.	45 166	434	1 427	3 278	50 305	16 866	36	9	484	17 395	99 813	551	1 455	4 847	106 666	Jul.
Ago.	42 530	450	1 520	3 534	48 033	14 779	9	8	429	15 225	90 413	478	1 544	4 925	97 360	Aug.
Set.	42 848	417	1 594	3 593	48 452	14 660	9	8	357	15 034	90 786	445	1 621	4 760	97 612	Sep.
Oct.	41 760	388	1 549	3 712	47 410	14 643	4	7	330	14 985	89 351	403	1 572	4 785	96 110	Oct.

1/ La información de este cuadro se ha actualizado en la Nota Semanal N° 45 (23 de noviembre de 2017). El calendario anual de publicación de estas estadísticas se presenta en la página vii de la presente Nota.

Se incluyen como obligaciones a los depósitos y valores cuyos titulares o poseedores sean organismos del sector público.

A partir de la Nota Semanal N° 16 (27 de abril de 2012), los datos desde enero de 2001 no incluyen los saldos de activos y pasivos de las entidades del sistema bancario en liquidación.

Elaboración: Gerencia de Política Monetaria - Subgerencia de Diseño de Política Monetaria

CRÉDITO NETO AL SECTOR PÚBLICO DE LAS SOCIEDADES DE DEPÓSITO /  
CREDIT TO THE PUBLIC SECTOR OF THE DEPOSITORY CORPORATIONS

(Millones de soles)<sup>1/</sup> / (Millions of soles)<sup>1/</sup>

	2015				2016				2017				
	DICIEMBRE / DECEMBER			TOTAL	DICIEMBRE / DECEMBER			TOTAL	OCTUBRE / OCTOBER			TOTAL	
	Soles Domestic currency	US dólares Foreign currency (Mill. S/)	(Mill. US\$)		Soles Domestic currency	US dólares Foreign currency (Mill. S/)	(Mill. US\$)		Soles Domestic currency	US dólares Foreign currency (Mill. S/)	(Mill. US\$)		
<b>TOTAL</b>	<b>-29 754</b>	<b>-48 259</b>	<b>-14 152</b>	<b>-78 013</b>	<b>-24 997</b>	<b>-53 302</b>	<b>-15 864</b>	<b>-78 299</b>	<b>-23 965</b>	<b>-42 362</b>	<b>-13 034</b>	<b>-66 327</b>	<b>TOTAL</b>
<b>1. Gobierno Central</b>	<b>-17 202</b>	<b>-44 086</b>	<b>-12 929</b>	<b>-61 288</b>	<b>-14 265</b>	<b>-48 400</b>	<b>-14 405</b>	<b>-62 665</b>	<b>-11 488</b>	<b>-40 506</b>	<b>-12 463</b>	<b>-51 995</b>	<b>1. Central Government</b>
Activos	15 336	3 329	976	18 665	16 243	2 751	819	18 995	20 889	3 986	1 227	24 875	Assets
Pasivos	32 537	47 415	13 905	79 953	30 508	51 152	15 224	81 660	32 377	44 493	13 690	76 870	Liabilities
<b>2. Resto</b>	<b>-12 553</b>	<b>-4 172</b>	<b>-1 224</b>	<b>-16 725</b>	<b>-10 732</b>	<b>-4 902</b>	<b>-1 459</b>	<b>-15 634</b>	<b>-12 477</b>	<b>-1 856</b>	<b>-571</b>	<b>-14 333</b>	<b>2. Rest of public sector</b>
Activos	2 783	-18	-5	2 765	3 361	140	42	3 501	2 555	2 352	724	4 907	Assets
Pasivos	15 336	4 155	1 218	19 490	14 093	5 042	1 501	19 135	15 033	4 207	1 295	19 240	Liabilities
<b>BANCO CENTRAL DE RESERVA</b>	<b>-22 835</b>	<b>-44 422</b>	<b>-13 027</b>	<b>-67 257</b>	<b>-22 350</b>	<b>-48 283</b>	<b>-14 370</b>	<b>-70 634</b>	<b>-25 311</b>	<b>-41 320</b>	<b>-12 714</b>	<b>-66 631</b>	<b>CENTRAL RESERVE BANK</b>
<b>1. Gobierno Central</b>	<b>-22 835</b>	<b>-44 422</b>	<b>-13 027</b>	<b>-67 257</b>	<b>-22 350</b>	<b>-48 283</b>	<b>-14 370</b>	<b>-70 634</b>	<b>-25 311</b>	<b>-41 319</b>	<b>-12 714</b>	<b>-66 630</b>	<b>1. Central Government</b>
Activos 2/	921	1 891	555	2 813	704	1 934	575	2 638	645	1 949	600	2 594	Assets 2/
Pasivos	23 757	46 313	13 582	70 070	23 055	50 217	14 946	73 271	25 956	43 268	13 313	69 224	Liabilities
<b>2. Resto</b>	<b>0</b>	<b>0</b>	<b>0</b>	<b>0</b>	<b>0</b>	<b>0</b>	<b>0</b>	<b>0</b>	<b>0</b>	<b>-1</b>	<b>0</b>	<b>-1</b>	<b>2. Rest of public sector</b>
Activos	0	0	0	0	0	0	0	0	0	0	0	0	Assets
Pasivos	0	0	0	0	0	0	0	0	0	1	0	1	Liabilities
<b>BANCO DE LA NACIÓN</b>	<b>-1 553</b>	<b>-467</b>	<b>-137</b>	<b>-2 021</b>	<b>724</b>	<b>-692</b>	<b>-206</b>	<b>32</b>	<b>4 205</b>	<b>-907</b>	<b>-279</b>	<b>3 299</b>	<b>BANCOS DE LA NACION</b>
<b>1. Gobierno Central</b>	<b>2 154</b>	<b>-419</b>	<b>-123</b>	<b>1 735</b>	<b>3 960</b>	<b>-662</b>	<b>-197</b>	<b>3 298</b>	<b>7 600</b>	<b>-336</b>	<b>-104</b>	<b>7 264</b>	<b>1. Central Government</b>
Activos	7 578	586	172	8 165	8 208	219	65	8 427	10 761	855	263	11 615	Assets
Pasivos	5 424	1 005	295	6 429	4 248	881	262	5 129	3 161	1 191	366	4 352	Liabilities
<b>2. Resto</b>	<b>-3 707</b>	<b>-48</b>	<b>-14</b>	<b>-3 756</b>	<b>-3 236</b>	<b>-30</b>	<b>-9</b>	<b>-3 266</b>	<b>-3 395</b>	<b>-570</b>	<b>-175</b>	<b>-3 965</b>	<b>2. Rest of public sector</b>
Activos	293	0	0	293	338	0	0	338	71	0	0	71	Assets
Pasivos	4 000	48	14	4 049	3 574	30	9	3 605	3 466	570	175	4 036	Liabilities
<b>RESTO DE SOCIEDADES DE DEPÓSITO</b>	<b>-5 366</b>	<b>-3 370</b>	<b>-988</b>	<b>-8 736</b>	<b>-3 370</b>	<b>-4 327</b>	<b>-1 288</b>	<b>-7 697</b>	<b>-2 860</b>	<b>-136</b>	<b>-42</b>	<b>-2 996</b>	<b>REST OF DEPOSITORY CORPORATIONS</b>
<b>1. Gobierno Central</b>	<b>3 479</b>	<b>754</b>	<b>221</b>	<b>4 233</b>	<b>4 125</b>	<b>545</b>	<b>162</b>	<b>4 671</b>	<b>6 222</b>	<b>1 149</b>	<b>354</b>	<b>7 371</b>	<b>1. Central Government</b>
Activos	6 836	851	250	7 687	7 331	598	178	7 930	9 483	1 183	364	10 666	Assets
Pasivos	3 357	97	29	3 454	3 206	53	16	3 259	3 261	34	10	3 295	Liabilities
<b>2. Resto</b>	<b>-8 845</b>	<b>-4 124</b>	<b>-1 209</b>	<b>-12 969</b>	<b>-7 496</b>	<b>-4 872</b>	<b>-1 450</b>	<b>-12 368</b>	<b>-9 082</b>	<b>-1 285</b>	<b>-395</b>	<b>-10 367</b>	<b>2. Rest of public sector</b>
Activos	2 490	-18	-5	2 472	3 023	140	42	3 163	2 484	2 352	724	4 836	Assets
Pasivos	11 335	4 106	1 204	15 441	10 519	5 012	1 492	15 530	11 567	3 636	1 119	15 203	Liabilities

1/ La información de este cuadro se ha actualizado en la Nota Semanal N°45 (23 de noviembre de 2017). El calendario anual de publicación de estas estadísticas se presenta en la página vii de la presente Nota.

A partir de la Nota Semanal N° 16 (27 de abril de 2012), los datos desde enero de 2001 no incluyen los saldos de activos y pasivos de las entidades del sistema bancario en liquidación.

2/ Incluye los bonos del Tesoro Público adquiridos por el BCRP en el mercado secundario, de acuerdo con el Artículo 61 de la Ley Orgánica del BCRP.

Elaboración: Gerencia de Política Monetaria - Subgerencia de Diseño de Política Monetaria

**DISTINTOS CONCEPTOS DE LA LIQUIDEZ INTERNACIONAL DEL BANCO CENTRAL DE RESERVA DEL PERÚ /  
CONCEPTS OF CENTRAL RESERVE BANK OF PERU INTERNATIONAL LIQUIDITY**

(Millones de US dólares)<sup>1/</sup> / (Millions of US dollars)<sup>1/</sup>

	LIQUIDEZ TOTAL INTERNATIONAL ASSETS						RESERVAS INTERNACIONALES NETAS NET INTERNATIONAL RESERVES			POSICION DE CAMBIO NET INTERNATIONAL POSITION			Valuación contable del Oro US\$/Oz Troy Book value of gold US\$/Oz Troy	
	Depósitos 3/	Valores 4/	Oro y Plata 5/	Suscrip. FMI, BIS y FLAR	Otros 6/	Liquidez total	Activos Internac. (Reservas Brutas)	Obligac. Corto Pzo. Internac. (-)	Reservas Internac. Netas	Obligac. Corto Pzo. Cl. Resid. (neto) (-)	Posición de Cambio 7/			
	Deposits 3/	Securities 4/	Gold and Silver (market value) 5/	IMF and FLAR capital subscriptions	Others 6/	Total International Assets  F= A+B+C+D+E	Gross International Reserves	Short term International Liabilities  (-) H	Net International Reserves  I=G-H	Short term Liabilities with residents (net) (-) J	Net International Position 7/			
A	B	C	D	E		G	H	I=J	J	K=I-J				
<b>2015</b>														<b>2015</b>
Dic.	20 122	38 491	1 181	1 600	143	61 537	61 537	52	61 485	35 627	25 858	1 060		Dec.
<b>2016</b>														<b>2016</b>
Ene.	17 554	39 491	1 245	1 593	144	60 027	60 027	46	59 981	34 332	25 649	1 117		Jan.
Feb.	16 004	41 498	1 381	1 359	65	60 307	60 306	108	60 198	35 184	25 014	1 239		Feb.
Mar.	16 039	42 588	1 373	1 376	54	61 430	61 429	148	61 281	36 307	24 974	1 232		Mar.
Abr.	15 293	43 273	1 441	1 382	54	61 443	61 442	169	61 273	36 199	25 074	1 293		Apr.
May.	17 174	40 678	1 354	1 378	89	60 673	60 673	54	60 619	35 651	24 968	1 215		May
Jun.	16 508	39 967	1 475	1 376	286	59 612	59 611	47	59 564	34 197	25 367	1 323		Jun.
Jul.	17 757	40 403	1 495	1 367	129	61 151	61 150	64	61 086	33 775	27 311	1 341		Jul.
Ago.	17 717	41 219	1 459	1 373	72	61 840	61 839	70	61 769	34 418	27 351	1 308		Aug.
Set.	18 667	39 999	1 467	1 374	112	61 619	61 618	43	61 575	34 135	27 440	1 316		Sep.
Oct.	21 123	37 999	1 425	1 360	142	62 049	62 049	40	62 009	34 658	27 351	1 278		Oct.
Nov.	20 505	38 210	1 309	1 347	84	61 455	61 455	91	61 364	34 236	27 128	1 174		Nov.
Dic.	21 674	37 341	1 283	1 341	107	61 746	61 746	60	61 686	34 570	27 116	1 151		Dec.
<b>2017</b>														<b>2017</b>
Ene.	23 817	36 126	1 352	1 351	52	62 698	62 698	126	62 572	35 307	27 265	1 213		Jan.
Feb.	23 139	36 431	1 394	1 347	68	62 379	62 379	88	62 291	34 359	27 932	1 251		Feb.
Mar.	23 127	36 679	1 390	1 349	61	62 606	62 605	118	62 487	33 737	28 750	1 247		Mar.
Abr.	25 266	34 993	1 414	1 359	74	63 106	63 106	108	62 998	33 280	29 718	1 268		Apr.
May.	24 155	36 557	1 414	1 375	64	63 565	63 565	151	63 414	33 563	29 851	1 268		May
Jun.	23 950	35 953	1 394	1 381	109	62 787	62 787	186	62 601	33 067	29 534	1 250		Jun.
Jul.	25 549	34 811	1 416	1 395	68	63 239	63 239	189	63 050	32 530	30 520	1 270		Jul.
Ago.	21 466	37 742	1 474	1 403	72	62 157	62 157	152	62 005	29 507	32 498	1 322		Ago.
Set.	22 622	38 843	1 427	1 403	128	64 423	64 423	63	64 360	30 443	33 917	1 280		Sep.
Oct. 31	19 758	40 897	1 417	1 401	123	63 596	63 595	35	63 560	29 641	33 919	1 271		Oct. 31
Nov. 07	20 565	40 467	1 422	1 395	153	64 002	64 002	33	63 969	30 260	33 709	1 276		Nov. 07
Nov. 15	21 314	39 662	1 424	1 402	85	63 887	63 887	47	63 840	30 228	33 612	1 278		Nov. 15
Nov. 22	21 650	38 805	1 442	1 401	60	63 358	63 357	83	63 274	29 673	33 601	1 294		Nov. 22

1/ La información de este cuadro se ha actualizado en la Nota Semanal N° 44 del 23 de noviembre de 2017. El calendario anual de publicación de estas estadísticas se encuentra en la página vii de esta Nota.

2/ La "Liquidez Total" es sin deducción alguna. En el concepto de "Reservas Brutas" no se considera la plata. En las "Reservas Netas" se deduce las obligaciones internacionales de corto y largo plazo. En la "Posición de Cambio" se deduce las obligaciones de corto y largo plazo con residentes.

3/ Comprende los "Depósitos" constituidos bajo la modalidades a la vista y a plazo en bancos del exterior.

Elaboración: Gerencia de Operaciones Internacionales  
Subgerencia de Análisis de Inversiones Internacionales.

4/ Considera los "Valores" de corto y largo plazo emitidos por el Tesoro de los EE.UU., el Banco de Pagos Internacionales (BIS), organismos supranacionales, entidades públicas extranjeras y otros valores con respaldo soberano de gobiernos.

5/ El volumen físico de oro es 1,1 millones de onzas troy.

6/ Incluye principalmente los saldos activos del Convenio con la Asociación Latinoamericana de Integración (ALADI).

7/ Desde diciembre de 2014 se ha modificado la metodología de registro de las operaciones de reporte de monedas, de acuerdo al Reglamento de Operaciones de Reporte aplicable a las Empresas del Sistema Financiero (Resolución SBS N° 5790-2014, del 2 de setiembre de 2014).

FUENTES DE VARIACIÓN DE LA EMISIÓN PRIMARIA / SOURCES OF VARIATION OF THE MONETARY BASE

(Millones de soles)<sup>1/</sup> / (Millions of soles)<sup>1/</sup>

	2014					2015					2016					2017					Flujo anual		
	Flujo anual	I	II	III	IV	Flujo anual	I	II	III	IV	Flujo anual	I	II	III	IV	Flujo anual	I	II	2/				Flujo anual
																			Oct.	Nov.22			
<b>FLUJO DE EMISIÓN PRIMARIA (I+II)</b>	<b>1 928</b>	<b>-5 969</b>	<b>-1 619</b>	<b>-71</b>	<b>5 084</b>	<b>-2 574</b>	<b>-2 983</b>	<b>-346</b>	<b>2 161</b>	<b>3 251</b>	<b>2 083</b>	<b>-3 057</b>	<b>1 526</b>	<b>445</b>	<b>596</b>	<b>-223</b>	<b>-712</b>						
<b>I. OPERACIONES CAMBIARIAS</b>	<b>-14 822</b>	<b>-10 089</b>	<b>-10 924</b>	<b>-5 752</b>	<b>-1 335</b>	<b>-28 100</b>	<b>-4 456</b>	<b>599</b>	<b>6 631</b>	<b>9</b>	<b>2 783</b>	<b>4 447</b>	<b>1 990</b>	<b>13 456</b>	<b>-34</b>	<b>-1 098</b>	<b>18 762</b>						
<b>1. COMPRAS NETAS EN MESA</b>	<b>-12 178</b>	<b>-8 608</b>	<b>-7 979</b>	<b>-5 258</b>	<b>-3 764</b>	<b>-25 609</b>	<b>-4 468</b>	<b>1 443</b>	<b>5 344</b>	<b>0</b>	<b>2 319</b>	<b>3 364</b>	<b>1 687</b>	<b>11 461</b>	<b>265</b>	<b>0</b>	<b>16 778</b>						
a. Compras	56	0	0	0	0	0	0	1 514	5 344	0	6 858	3 364	1 687	11 461	265	0	16 778						
b. Ventas	12 233	8 608	7 979	5 258	3 764	25 609	4 468	71	0	0	4 540	0	0	0	0	0	0						
<b>2. SECTOR PÚBLICO</b>	<b>-2 740</b>	<b>0</b>	<b>-157</b>	<b>0</b>	<b>2 415</b>	<b>2 258</b>	<b>0</b>	<b>-856</b>	<b>-201</b>	<b>0</b>	<b>-1 057</b>	<b>928</b>	<b>0</b>	<b>0</b>	<b>0</b>	<b>0</b>	<b>928</b>						
a. Deuda externa	0	0	0	0	0	0	0	0	0	0	0	0	0	0	0	0	0						
b. Otros	-2 740	0	-157	0	2 415	2 258	0	-856	-201	0	-1 057	928	0	0	0	0	928						
<b>3. OTROS 3/</b>	<b>97</b>	<b>-1 481</b>	<b>-2 788</b>	<b>-493</b>	<b>14</b>	<b>-4 749</b>	<b>12</b>	<b>12</b>	<b>1 489</b>	<b>9</b>	<b>1 522</b>	<b>155</b>	<b>304</b>	<b>1 995</b>	<b>-299</b>	<b>-1 098</b>	<b>1 057</b>						
<b>II. RESTO DE OPERACIONES MONETARIAS</b>	<b>16 750</b>	<b>4 120</b>	<b>9 305</b>	<b>5 681</b>	<b>6 420</b>	<b>25 526</b>	<b>1 473</b>	<b>-945</b>	<b>-4 471</b>	<b>3 242</b>	<b>-700</b>	<b>-7 504</b>	<b>-464</b>	<b>-13 011</b>	<b>631</b>	<b>875</b>	<b>-19 474</b>						
<b>1. SISTEMA FINANCIERO</b>	<b>8 950</b>	<b>7 300</b>	<b>6 336</b>	<b>8 253</b>	<b>-1 684</b>	<b>20 205</b>	<b>-300</b>	<b>-285</b>	<b>-1 015</b>	<b>224</b>	<b>-1 376</b>	<b>-2 095</b>	<b>-159</b>	<b>-4 402</b>	<b>-20</b>	<b>-1 213</b>	<b>-7 889</b>						
a. Créditos por regulación monetaria	0	0	0	0	0	0	0	0	0	0	0	0	0	0	0	0	0						
b. Compra temporal de títulos valores	350	3 600	-2 269	403	-534	1 200	-400	-1 085	-415	1 499	-401	-600	3 013	-2 052	0	0	361						
c. Operaciones de reporte de monedas	8 600	3 700	8 605	7 850	-1 150	19 005	100	800	-600	-1 275	-975	-1 495	-3 172	-2 350	-20	-1 213	-8 250						
d. Venta temporal de títulos valores	0	0	0	0	0	0	0	0	0	0	0	0	0	0	0	0	0						
<b>2. VALORES DEL BCRP</b>	<b>3 938</b>	<b>-2 113</b>	<b>2 555</b>	<b>-7 085</b>	<b>2 208</b>	<b>-4 435</b>	<b>-1 507</b>	<b>4 878</b>	<b>-8 647</b>	<b>4 106</b>	<b>-1 170</b>	<b>-6 400</b>	<b>3 187</b>	<b>-8 651</b>	<b>57</b>	<b>1 251</b>	<b>-10 557</b>						
a. Sector público	-1 059	160	250	116	283	808	-35	1 423	-1 899	-70	-582	169	949	826	533	102	2 579						
b. Sector privado 4/	4 997	-2 273	2 306	-7 200	1 925	-5 243	-1 471	3 455	-6 747	4 176	-588	-6 570	2 237	-9 477	-475	1 149	-13 136						
<b>3. DEPÓSITOS DE INTERMEDIARIOS FINANCIEROS</b>	<b>2 080</b>	<b>189</b>	<b>141</b>	<b>-2 294</b>	<b>1 865</b>	<b>-99</b>	<b>-320</b>	<b>-307</b>	<b>707</b>	<b>-1 063</b>	<b>-982</b>	<b>1 328</b>	<b>-45</b>	<b>-2 248</b>	<b>-742</b>	<b>1 604</b>	<b>-102</b>						
<b>4. DEPÓSITOS PÚBLICOS</b>	<b>158</b>	<b>-2 297</b>	<b>-448</b>	<b>5 540</b>	<b>2 998</b>	<b>5 793</b>	<b>2 379</b>	<b>-4 276</b>	<b>4 168</b>	<b>-44</b>	<b>2 227</b>	<b>-744</b>	<b>-3 311</b>	<b>2 205</b>	<b>1 350</b>	<b>-973</b>	<b>-1 473</b>						
a. Sector público no financiero	-517	-2 390	-1 584	5 361	3 712	5 098	393	-3 515	1 376	2 453	707	-2 962	-3 276	1 569	1 768	-420	-3 321						
b. Banco de la Nación	675	93	1 136	180	-713	695	1 986	-760	2 791	-2 497	1 520	2 218	-35	636	-418	-553	1 848						
<b>5. OTROS</b>	<b>1 623</b>	<b>1 041</b>	<b>722</b>	<b>1 267</b>	<b>1 032</b>	<b>4 062</b>	<b>1 221</b>	<b>-956</b>	<b>316</b>	<b>19</b>	<b>600</b>	<b>407</b>	<b>-135</b>	<b>84</b>	<b>-14</b>	<b>205</b>	<b>547</b>						

NOTA: SALDOS A FIN DE PERIODO (Millones de soles)

	2014	2015			
	Dic.	Mar.	Jun.	Set.	Dic.
1. EMISIÓN PRIMARIA	53 865	47 896	46 278	46 207	51 291
2. SISTEMA FINANCIERO (a+b-c)	9 900	17 200	23 536	31 789	30 105
a. Créditos por regulación monetaria	0	0	0	0	0
b. Compra temporal de títulos valores	1 300	4 900	2 631	3 034	2 500
c. Operaciones de reporte de monedas	8 600	12 300	20 905	28 755	27 605
d. Venta temporal de títulos valores	0	0	0	0	0
3. VALORES DEL BCRP	18 202	20 290	17 728	24 808	22 790
a. Certificados de depósito del BCRP (CDBCPR)	15 575	18 343	16 583	16 597	15 380
i. Sector público	4 725	4 565	4 315	4 199	3 917
ii. Sector privado	10 851	13 779	12 268	12 397	11 464
b. Certificados de depósito reajustables del BCRP (CDR) 5/	2 627	1 947	1 145	8 212	7 249
4. DEPÓSITOS DE INTERMEDIARIOS FINANCIEROS	1 016	827	686	2 980	1 115
i. Facilidades de depósito	1 016	827	686	304	275
ii. Otros depósitos	0	0	0	2 676	840
5. DEPÓSITOS PÚBLICOS	36 488	38 784	39 233	33 693	30 694

2016

	2016			
	Mar.	Jun.	Set.	Dic.
1. EMISIÓN PRIMARIA	48 308	47 963	50 123	53 375
2. SISTEMA FINANCIERO (a+b-c)	29 805	29 520	28 505	28 729
a. Créditos por regulación monetaria	0	0	0	0
b. Compra temporal de títulos valores	2 100	1 015	600	2 099
c. Operaciones de reporte de monedas	27 705	28 505	27 905	26 630
d. Venta temporal de títulos valores	0	0	0	0
3. VALORES DEL BCRP	23 750	19 174	27 875	23 757
a. Certificados de depósito del BCRP (CDBCPR)	15 990	16 123	27 275	22 964
i. Sector público	3 952	2 529	4 428	4 499
ii. Sector privado	12 039	13 595	22 847	18 466
b. Certificados de depósito reajustables del BCRP (CDR) 5/	7 598	3 051	600	792
4. DEPÓSITOS DE INTERMEDIARIOS FINANCIEROS	1 435	1 741	1 034	2 097
i. Facilidades de depósito	1 435	676	135	2 097
ii. Otros depósitos	0	1 066	900	0
5. DEPÓSITOS PÚBLICOS	28 315	32 591	28 423	28 467

2017

	2017				
	Mar.	Jun.	Set.	Oct.	Nov.22
1. EMISIÓN PRIMARIA	50 318	51 844	52 289	52 886	52 663
2. SISTEMA FINANCIERO (a+b-c)	26 634	26 475	22 073	22 053	20 840
a. Créditos de regulación monetaria	0	0	0	0	0
b. Reverse repos	1 499	4 512	2 460	2 460	2 460
c. Foreign exchange swaps	25 135	21 963	19 613	19 593	18 380
d. Repos	0	0	0	0	0
3. CENTRAL BANK CERTIFICATES	30 168	26 983	35 634	35 577	34 326
a. BCRP Certificates of Deposit (CDBCPR)	29 950	26 783	33 439	33 677	33 526
i. Public Sector	4 329	3 380	2 554	2 021	1 919
ii. Private Sector	25 621	23 403	30 886	31 656	31 607
b. BCRP Indexed Certificates of Deposit (CDR) 5/	148	0	0	0	0
4. DEPÓSITOS DE INTERMEDIARIOS FINANCIEROS	769	814	3 062	3 804	2 200
i. Deposit facilities	632	814	327	707	85
ii. Other deposits	137	0	2 735	3 098	2 115
5. DEPÓSITOS DE THE PUBLIC SECTOR	29 211	32 522	30 316	28 967	29 939

NOTE: END OF PERIOD STOCKS (Millions of soles)

1. MONETARY BASE
2. FINANCIAL SYSTEM (a+b-c)
a. Credits of monetary regulation
b. Reverse repos
c. Foreign exchange swaps
d. Repos
3. CENTRAL BANK CERTIFICATES
a. BCRP Certificates of Deposit (CDBCPR)
i. Public Sector
ii. Private Sector
b. BCRP Indexed Certificates of Deposit (CDR) 5/
4. DEPOSITS OF FINANCIAL INTERMEDIARIES
i. Deposit facilities
ii. Other deposits
5. DEPOSITS OF THE PUBLIC SECTOR

1/ La información de este cuadro se ha actualizado en la Nota Semanal N° 45 (23 de noviembre de 2017). El calendario anual de publicación de estas estadísticas se presenta en la página vii de la presente Nota.

2/ Variaciones con respecto al saldo de cierre del mes anterior.

3/ Incluye las operaciones de compra temporal de moneda extranjera (swaps) y de los certificados de depósitos liquidables en dólares del BCRP (CDDL BCRP).

4/ Incluye los valores del BCRP adquiridos por las entidades financieras y aquellas en poder de no residentes.

5/ Los saldos de los certificados de depósito reajustables (CDR) están indexados al tipo de cambio.

Elaboración: Gerencia de Política Monetaria - Subgerencia de Diseño de Política Monetaria.



VARIACIÓN DE LAS RESERVAS INTERNACIONALES NETAS DEL BANCO CENTRAL DE RESERVA DEL PERÚ /  
VARIATION OF THE NET INTERNATIONAL RESERVES OF THE CENTRAL RESERVE BANK OF PERÚ

(Millones de US dólares)<sup>1/</sup> / (Millions of US dollars)<sup>1/</sup>

	2014	2015					2016					2017					Flujo anual	VARIATION OF THE NIR (I+II)
	Flujo anual	I	II	III	IV	Flujo anual	I	II	III	IV	Flujo anual	I	II	III	2/ Oct.	Nov.22		
<b>VARIACIÓN DE RIN (I+II)</b>	<b>-3 355</b>	<b>-985</b>	<b>-1 306</b>	<b>1 422</b>	<b>45</b>	<b>-823</b>	<b>-204</b>	<b>-1 717</b>	<b>2 011</b>	<b>111</b>	<b>201</b>	<b>802</b>	<b>114</b>	<b>1 759</b>	<b>-799</b>	<b>-287</b>	<b>1 588</b>	<b>VARIATION OF THE NIR (I+II)</b>
<b>I. OPERACIONES CAMBIARIAS</b>	<b>-5 128</b>	<b>-3 269</b>	<b>-3 471</b>	<b>-1 768</b>	<b>-410</b>	<b>-8 918</b>	<b>-1 279</b>	<b>183</b>	<b>2 022</b>	<b>3</b>	<b>928</b>	<b>1 367</b>	<b>615</b>	<b>4 157</b>	<b>-11</b>	<b>-339</b>	<b>5 790</b>	<b>I. FOREIGN EXCHANGE OPERATIONS</b>
1. <b>COMPRAS NETAS EN MESA</b>	<b>-4 208</b>	<b>-2 790</b>	<b>-2 535</b>	<b>-1 618</b>	<b>-1 121</b>	<b>-8 064</b>	<b>-1 283</b>	<b>440</b>	<b>1 629</b>	<b>0</b>	<b>786</b>	<b>1 037</b>	<b>520</b>	<b>3 541</b>	<b>82</b>	<b>0</b>	<b>5 180</b>	1. <b>OVER THE COUNTER</b>
a. Compras	20	0	0	0	0	0	0	461	1 629	0	2 090	1 037	520	3 541	82	0	5 180	a. Purchases
b. Ventas	4 228	2 790	2 535	1 618	1 121	8 064	1 283	21	0	0	1 304	0	0	0	0	0	0	b. Sales
2. <b>SECTOR PÚBLICO</b>	<b>-955</b>	<b>0</b>	<b>-50</b>	<b>0</b>	<b>707</b>	<b>657</b>	<b>0</b>	<b>-261</b>	<b>-60</b>	<b>0</b>	<b>-321</b>	<b>282</b>	<b>0</b>	<b>0</b>	<b>0</b>	<b>0</b>	<b>282</b>	2. <b>OPERATIONS WITH THE PUBLIC SECTOR</b>
a. Deuda Externa	0	0	0	0	0	0	0	0	0	0	0	0	0	0	0	0	0	a. External public debt
b. Otros	-955	0	-50	0	707	657	0	-261	-60	0	-321	282	0	0	0	0	282	b. Other net purchases
3. <b>OTROS 3/</b>	<b>35</b>	<b>-479</b>	<b>-886</b>	<b>-150</b>	<b>4</b>	<b>-1 511</b>	<b>4</b>	<b>4</b>	<b>453</b>	<b>3</b>	<b>463</b>	<b>48</b>	<b>95</b>	<b>617</b>	<b>-93</b>	<b>-339</b>	<b>329</b>	3. <b>OTHERS 3/</b>
<b>II. RESTO DE OPERACIONES</b>	<b>1 773</b>	<b>2 285</b>	<b>2 164</b>	<b>3 190</b>	<b>455</b>	<b>8 095</b>	<b>1 075</b>	<b>-1 900</b>	<b>-11</b>	<b>108</b>	<b>-727</b>	<b>-565</b>	<b>-501</b>	<b>-2 399</b>	<b>-789</b>	<b>52</b>	<b>-4 202</b>	<b>II. REST OF OPERATIONS</b>
1. <b>DEPÓSITOS DE INTERMEDIARIOS FINANCIEROS 4/</b>	<b>1 265</b>	<b>1 917</b>	<b>2 262</b>	<b>1 808</b>	<b>923</b>	<b>6 911</b>	<b>-240</b>	<b>-1 787</b>	<b>-491</b>	<b>-104</b>	<b>-2 623</b>	<b>-449</b>	<b>-464</b>	<b>-1 467</b>	<b>-746</b>	<b>141</b>	<b>-2 985</b>	1. <b>DEPOSITS OF FINANCIAL INTERMEDIARIES 4/</b>
a. Empresas Bancarias	887	2 055	2 291	1 753	827	6 927	-288	-2 050	-435	-133	-2 905	-335	-179	-1 632	-703	185	-2 662	a. Deposits of the commercial banks
b. Banco de la Nación	52	-31	-40	-25	33	-63	26	185	2	82	296	-62	-226	187	-23	-34	-157	b. Deposits of Banco de la Nacion
c. Otros	326	-107	12	80	63	47	21	77	-58	-53	-13	-52	-59	-23	-21	-11	-166	c. Others
2. DEPÓSITOS PÚBLICOS	1 161	805	-288	1 581	-417	1 681	854	-282	454	439	1 465	-321	-175	-1 180	-27	-71	-1 774	2. DEPOSITS OF THE PUBLIC SECTOR
3. CRÉDITO A LAS EMPRESAS BANCARIAS 5/	0	0	0	0	0	0	0	0	0	0	0	0	0	0	0	0	0	3. CREDIT TO THE COMMERCIAL BANKS 5/
4. POR VALUACIÓN 6/	-1 177	-542	94	-282	-166	-896	265	121	-31	-324	32	173	41	91	-25	13	294	4. VALUATION 6/
5. INTERESES GANADOS 7/	551	108	95	94	92	388	93	93	95	100	381	113	130	147	50	8	446	5. EARNED INTERESTS 7/
6. INTERESES PAGADOS 7/	-1	0	0	0	0	0	0	0	0	0	-1	-1	-1	-1	0	0	-3	6. PAID INTERESTS 7/
7. OTRAS OPERACIONES NETAS	-26	-4	0	-10	24	11	103	-45	-38	-3	18	-80	-31	11	-40	-39	-179	7. OTHER NET OPERATIONS

**NOTA: SALDOS A FIN DE PERÍODO**  
(Millones de US dólares)

	2014	2015			
	Dic.	Mar.	Jun.	Set.	Dic.
1. RESERVAS INTERNACIONALES NETAS	62 308	61 323	60 017	61 439	61 485
2. <b>DEPÓSITOS DE INTERMEDIARIOS FINANCIEROS 4/</b>	<b>15 649</b>	<b>17 566</b>	<b>19 828</b>	<b>21 636</b>	<b>22 559</b>
a. Depósitos de Empresas Bancarias	14 881	16 936	19 227	20 981	21 807
b. Depósitos del Banco de la Nación	145	114	74	49	82
3. <b>DEPÓSITOS DEL SECTOR PÚBLICO EN EL BCRP</b>	<b>11 919</b>	<b>12 725</b>	<b>12 437</b>	<b>14 018</b>	<b>13 601</b>
a. Depósitos por privatización	3	11	11	12	12
b. PROMCEPRI 8/	0	0	0	0	0
c. Fondo de Estabilización Fiscal (FEF)	9 159	9 165	9 168	9 169	7 902
d. Otros depósitos del Tesoro Público 9/	2 720	3 523	3 241	4 826	5 667
e. Fondos administrados por la ONP 10/	0	0	0	0	0
f. COFIDE	37	25	18	12	19
g. Resto	0	0	0	0	0

	2016			
	Mar.	Jun.	Set.	Dic.
1. RESERVAS INTERNACIONALES NETAS	61 281	59 564	61 575	61 686
2. <b>DEPÓSITOS DE INTERMEDIARIOS FINANCIEROS 4/</b>	<b>22 319</b>	<b>20 532</b>	<b>20 041</b>	<b>19 937</b>
a. Depósitos de Empresas Bancarias	21 520	19 470	19 035	18 903
b. Depósitos del Banco de la Nación	108	293	295	378
3. <b>DEPÓSITOS DEL SECTOR PÚBLICO EN EL BCRP</b>	<b>14 454</b>	<b>14 172</b>	<b>14 627</b>	<b>15 065</b>
a. Depósitos por privatización	14	15	268	1
b. PROMCEPRI 8/	0	0	0	0
c. Fondo de Estabilización Fiscal (FEF)	7 904	8 165	8 255	8 258
d. Otros depósitos del Tesoro Público 9/	6 527	5 990	6 103	6 687
e. Fondos administrados por la ONP 10/	0	0	0	0
f. COFIDE	9	2	1	120
g. Resto	0	0	0	0

	2017				
	Mar.	Jun.	Set.	Oct.	Nov.22
1. RESERVAS INTERNACIONALES NETAS	62 487	62 601	64 360	63 560	63 274
2. <b>DEPÓSITOS DE INTERMEDIARIOS FINANCIEROS 4/</b>	<b>19 488</b>	<b>19 024</b>	<b>17 556</b>	<b>16 810</b>	<b>16 951</b>
a. Depósitos de Empresas Bancarias	18 567	18 389	16 757	16 055	16 240
b. Depósitos del Banco de la Nación	316	90	277	255	221
3. <b>DEPÓSITOS DEL SECTOR PÚBLICO EN EL BCRP</b>	<b>14 744</b>	<b>14 569</b>	<b>13 389</b>	<b>13 362</b>	<b>13 291</b>
a. Privatización depósitos	2	2	2	2	2
b. PROMCEPRI 8/	0	0	0	0	0
c. Fondo de Estabilización Fiscal (FEF)	8 260	8 261	8 262	8 270	8 258
d. Otros depósitos del Tesoro Público 9/	6 437	6 278	5 065	5 040	4 948
e. Fondos administrados por la ONP 10/	0	0	0	0	0
f. COFIDE	46	27	59	49	83
g. Resto	0	0	0	0	0

**NOTE: END OF PERIOD STOCKS**  
(Millions of US dollars)

	2017				
	Mar.	Jun.	Set.	Oct.	Nov.22
1. NET INTERNATIONAL RESERVES	62 487	62 601	64 360	63 560	63 274
2. <b>DEPOSITS OF FINANCIAL INTERMEDIARIES 4/</b>	<b>19 488</b>	<b>19 024</b>	<b>17 556</b>	<b>16 810</b>	<b>16 951</b>
a. Deposits of commercial banks	18 567	18 389	16 757	16 055	16 240
b. Deposits of Banco de la Nacion	316	90	277	255	221
3. <b>DEPOSITS OF THE PUBLIC SECTOR AT THE BCRP</b>	<b>14 744</b>	<b>14 569</b>	<b>13 389</b>	<b>13 362</b>	<b>13 291</b>
a. Privatization deposits	2	2	2	2	2
b. PROMCEPRI 8/	0	0	0	0	0
c. Fiscal Stabilization Fund (FSF)	8 260	8 261	8 262	8 270	8 258
d. Other deposits of Public Treasury 9/	6 437	6 278	5 065	5 040	4 948
e. Funds administered by ONP 10/	0	0	0	0	0
f. COFIDE	46	27	59	49	83
g. Rest	0	0	0	0	0

- 1/ La información de este cuadro se ha actualizado en la Nota Semanal N° 45 (23 de noviembre de 2017). El calendario anual de publicación de estas estadísticas se presenta en la página vii de la presente Nota.  
2/ Flujos con respecto al saldo de cierre del mes anterior.  
3/ Incluye las operaciones de compra temporal de moneda extranjera (swaps) y de los certificados de depósito liquidables en dólares del BCRP (CDDL BCRP).  
4/ Incluye otras obligaciones con el sistema financiero.  
5/ Incluye las operaciones de reporte de títulos valores en moneda extranjera.  
6/ Incluye los flujos financieros por las variaciones de las cotizaciones del oro y de las divisas con respecto al US dólar. Asimismo, a partir del 31 de diciembre de 2007, incluye las fluctuaciones en el precio de mercado de las tenencias del BCRP de los valores de las entidades internacionales.  
7/ A partir del 31 de diciembre de 2007, el registro de los intereses sobre las reservas internacionales netas cambia del método de contabilidad en base caja a base devengada.  
8/ Comisión de Promoción de las Concesiones Privadas (Decreto Legislativo No. 839).  
9/ Considera las otras cuentas del Ministerio de Economía y Finanzas.  
10/ Comprende el Fondo de Consolidación de Reservas Previsionales (FCR).

Elaboración: Gerencia de Política Monetaria - Subgerencia de Diseño de Política Monetaria.

**EVOLUCIÓN DEL SALDO DE LOS CERTIFICADOS DE DEPÓSITO DEL BANCO CENTRAL DE RESERVA DEL PERÚ /  
EVOLUTION OF CERTIFICATES OF DEPOSIT BALANCES OF THE CENTRAL RESERVE BANK OF PERÚ**

(Millones de soles)<sup>1/2/</sup> / (Millions of soles)<sup>1/2/</sup>

	PLAZO / TERM															TOTAL			Tasa de interés Interest rates			
	1 día - 3 meses 1 day - 3 months			4 - 6 meses 4 - 6 months			7 meses - 1 año 7 months - 1 year			Mas de 1 año - 2 años More than 1 year - 2 years			Mas de 2 años More than 2 years						Saldo CD BCRP	Colocación mes CD BCRP		
	C	V	S	C	V	S	C	V	S	C	V	S	C	V	S	C	V	S				
<u>2015</u>																						<u>2015</u>
Dic.	28 925	31 331	3 401	1 227	1 430	2 732	480	278	5 022	150	400	5 227	-	-	-	30 942	33 422	16 364	3,8%	3,7%		Dec.
<u>2016</u>																						<u>2016</u>
Ene.	51 699	49 097	5 847	1 159	650	3 202	720	820	5 042	120	500	4 847	-	-	-	53 603	51 030	18 937	3,9%	3,9%		Jan.
Feb.	34 636	35 252	5 381	249	131	3 320	828	500	5 370	90	400	4 537	-	-	-	36 063	36 283	18 607	4,0%	4,2%		Feb.
Mar.	8 458	10 293	3 546	108	250	3 178	95	300	5 166	125	400	4 262	-	-	-	8 786	11 243	16 150	4,1%	4,2%		Mar.
Abr.	7 550	9 344	1 752	620	200	3 598	1 820	571	6 414	1 620	400	5 482	-	-	-	11 610	10 515	17 245	4,3%	4,4%		Apr.
May.	24 043	24 593	1 202	350	335	3 773	814	200	7 028	320	400	5 402	-	-	-	25 527	25 368	17 404	4,4%	4,1%		May.
Jun.	11 174	10 108	1 066	490	1 257	3 036	721	400	7 378	590	312	5 710	-	-	-	11 879	10 695	17 189	4,5%	4,1%		Jun.
Jul.	18 224	19 365	4 058	450	169	2 387	150	-	8 938	100	-	8 379	-	-	-	18 924	19 534	23 762	4,5%	4,1%		Jul.
Ago.	29 968	27 510	5 259	750	246	3 391	1 350	200	10 338	1 534	400	9 513	-	-	-	32 968	28 356	28 500	4,6%	4,2%		Aug.
Set.	26 144	27 477	3 925	387	111	3 667	730	200	10 868	480	278	9 715	-	-	-	27 742	28 066	28 175	4,7%	4,2%		Set.
Oct.	5 548	7 147	2 326	450	620	3 497	620	200	11 288	920	250	10 385	-	-	-	7 538	8 217	27 495	4,7%	4,2%		Oct.
Nov.	2 000	2 926	1 400	120	350	3 267	90	720	10 658	150	200	10 335	-	-	-	2 360	4 196	25 659	4,7%	3,9%		Nov.
Dic.	8 471	9 871	-	320	1 320	2 267	290	480	10 468	90	195	10 230	-	-	-	9 171	11 866	22 964	4,8%	4,0%		Dec.
<u>2017</u>																						
Ene.	35 880	31 930	3 950	1 150	140	3 277	220	820	9 868	461	400	10 291	-	-	-	37 711	33 290	27 385	4,7%	4,2%		Jan.
Feb.	41 193	36 861	8 282	620	850	3 047	120	828	9 159	520	195	10 616	-	-	-	42 453	38 734	31 105	4,6%	4,1%		Feb.
Mar.	18 740	19 090	4 933	740	387	3 430	1 220	95	10 314	970	207	11 409	-	-	-	21 670	19 779	30 086	4,7%	4,0%		Mar.
Abr.	16 101	17 734	3 300	920	420	3 930	1 190	1 820	9 684	720	106	12 022	-	-	-	18 931	20 081	28 937	4,6%	3,8%		Apr.
May.	9 339	9 936	2 702	970	150	4 750	770	814	9 640	250	83	12 189	-	-	-	11 329	10 983	29 282	4,6%	3,7%		May.
Jun.	5 300	7 869	133	520	320	4 950	520	620	9 540	120	150	12 159	-	-	-	6 460	8 959	26 783	4,6%	3,5%		Jun.
Jul.	6 513	5 613	1 034	150	1 120	3 980	90	2 140	7 490	120	120	12 159	-	-	-	6 873	8 993	24 663	4,5%	3,7%		Jul.
Ago.	45 902	37 997	8 939	3 269	520	6 729	220	1 600	6 110	120	90	12 189	-	-	-	49 511	40 207	33 967	4,1%	3,5%		Aug.
Set.	86 182	88 089	7 031	5 020	900	10 849	729	730	6 110	120	125	12 184	-	-	-	92 051	89 844	36 174	4,1%	3,4%		Set.
Oct.	38 192	37 855	7 369	2 592	920	12 521	696	620	6 186	135	1 620	10 699	-	-	-	41 616	41 015	36 774	4,0%	3,4%		Oct.
Nov. 7	1 632	3 998	5 003	209		12 730	30	-	6 216	-	-	10 699	-	-	-	1 871	3 998	34 648	4,0%	3,4%		Nov. 7
Nov. 14	13 312	13 598	7 083	1 282	610	13 193	75	90	6 171	45	320	10 424	-	-	-	14 714	14 618	36 871	3,9%	3,3%		Nov. 14
Nov. 21	26 579	27 208	6 739	1 327	970	12 878	105	90	6 201	75	320	10 454	-	-	-	28 086	28 588	36 272	3,9%	3,2%		Nov. 21

1/ La información de este cuadro se ha actualizado en la Nota Semanal N°45 (23 de noviembre de 2017). El calendario anual de publicación de estas estadísticas se presenta en la página vii de esta Nota.

2/ Las cifras incluyen los Certificados de Depósito con Negociación Restringida, los Certificados de Depósito con tasa Variable y los depósitos a plazo. Las colocaciones y vencimientos de los certificados y depósitos corresponden a flujos acumulados en el mes. Los saldos son a fin de período.

Nota: C=Colocación/Placement; V=Vencimiento/Maturity; S=Saldo/Balance.

Elaboración: Gerencia de Operaciones Monetarias y Estabilidad Financiera - Subgerencia de Operaciones de Política Monetaria.

**MONTO NOMINAL DE CERTIFICADOS Y DEPÓSITOS DEL BANCO CENTRAL /  
NOMINAL AMOUNT OF CERTIFICATES AND DEPOSITS ISSUED BY THE CENTRAL BANK /**

**(Millones de soles)<sup>1/</sup> / (Millions of soles)<sup>1/</sup>**

	EMITIDO ISSUED	CD BCRP VENCIDO MATURED	SALDO OUTSTANDING	EMITIDO ISSUED	CDR BCRP VENCIDO MATURED	SALDO OUTSTANDING	EMITIDO ISSUED	CDLD BCRP VENCIDO MATURED	SALDO OUTSTANDING	EMITIDO ISSUED	CDV BCRP VENCIDO MATURED	SALDO OUTSTANDING	EMITIDO ISSUED	DP BCRP VENCIDO MATURED	SALDO OUTSTANDING	
<b>2015</b>	<b>23 257</b>	<b>23 452</b>	<b>15 380</b>	<b>19 525</b>	<b>15 056</b>	<b>7 059</b>	<b>0</b>	<b>0</b>	<b>0</b>	<b>160</b>	<b>0</b>	<b>160</b>	<b>237 841</b>	<b>237 001</b>	<b>840</b>	<b>2015</b>
Dic.	2 557	4 958	15 380	2 324	2 584	7 059	0	0	0	0	0	160	28 224	28 481	840	Dec.
<b>2016</b>	<b>33 753</b>	<b>26 169</b>	<b>22 964</b>	<b>12 766</b>	<b>19 021</b>	<b>805</b>	<b>0</b>	<b>0</b>	<b>0</b>	<b>0</b>	<b>160</b>	<b>0</b>	<b>248 517</b>	<b>249 357</b>	<b>0</b>	<b>2016</b>
Ene.	3 971	3 650	15 701	3 454	2 863	7 650	0	0	0	0	0	160	49 902	47 666	3 076	Jan.
Feb.	3 194	1 148	17 747	3 323	2 960	8 014	0	0	0	0	0	160	31 828	34 204	700	Feb.
Mar.	328	2 085	15 990	1 346	1 403	7 956	0	0	0	0	0	160	8 958	9 658	0	Mar.
Abr.	4 060	2 965	17 085	795	3 666	5 085	0	0	0	0	0	160	7 550	7 550	0	Apr.
May.	1 484	2 367	16 202	1 163	2 277	3 971	0	0	0	0	160	0	24 043	22 841	1 202	May
Jun.	1 890	1 969	16 123	480	1 346	3 105	0	0	0	0	0	0	11 174	11 310	1 066	Jun.
Jul.	7 469	2 589	21 003	100	1 462	1 743	0	0	0	0	0	0	41 923	40 230	2 758	Jul.
Ago.	5 685	1 446	25 242	200	1 163	780	0	0	0	0	0	0	32 002	31 502	3 258	Aug.
Set.	2 622	589	27 275	400	580	600	0	0	0	0	0	0	25 119	27 477	900	Sep.
Oct.	1 990	1 770	27 495	700	200	1 100	0	0	0	0	0	0	5 548	6 447	0	Oct.
Nov.	360	2 696	25 159	805	400	1 505	0	0	0	0	0	0	2 000	1 500	500	Nov.
Dic.	700	2 895	22 964	0	700	805	0	0	0	0	0	0	8 471	8 971	0	Dec.
<b>2017</b>	<b>40 131</b>	<b>29 603</b>	<b>33 492</b>	<b>375</b>	<b>1 180</b>	<b>0</b>	<b>4 315</b>	<b>3 515</b>	<b>800</b>	<b>0</b>	<b>0</b>	<b>0</b>	<b>319 401</b>	<b>316 621</b>	<b>2 780</b>	<b>2017</b>
Ene.	3 978	1 360	25 582	225	805	225	0	0	0	0	0	0	33 734	31 930	1 803	Jan.
Feb.	4 796	1 873	28 505	0	0	225	0	0	0	0	0	0	37 657	36 861	2 600	Feb.
Mar.	4 370	2 925	29 950	150	225	150	70	0	70	0	0	0	17 390	19 854	137	Mar.
Abr.	2 830	4 643	28 137	0	0	150	1 050	0	1 120	0	0	0	16 101	15 438	800	Apr.
May.	2 324	2 747	27 713	0	150	0	200	70	1 250	0	0	0	9 005	8 236	1 569	May.
Jun.	1 160	2 090	26 783	0	0	0	0	1 050	200	0	0	0	5 300	6 869	0	Jun.
Jul.	360	3 380	23 763	0	0	0	0	200	0	0	0	0	6 513	5 613	900	Jul.
Ago.	6 639	2 344	28 058	0	0	0	1 095	0	1 095	0	0	0	47 916	43 051	5 765	Aug.
Set.	7 136	1 755	33 439	0	0	0	1 100	0	2 195	0	0	0	82 621	85 651	2 735	Sep.
Oct.	3 743	3 506	33 677	0	0	0	800	1 095	1 900	0	0	0	37 872	37 510	3 098	Oct.
Nov. 01-07	521	900	33 298	0	0	0	0	700	1 200	0	0	0	1 350	3 098	1 350	Nov. 01-07
Nov. 08-14	1 582	1 020	33 860	0	0	0	0	300	900	0	0	0	11 261	9 600	3 011	Nov. 08-14
Nov. 15-21	692	1 060	33 492	0	0	0	0	100	800	0	0	0	12 680	12 911	2 780	Nov. 15-21

1/ La información de este cuadro se ha actualizado en la Nota Semanal N° 45 (23 de noviembre de 2017).

CD BCRP : Certificado de Depósitos del BCRP  
 CDR BCRP : Certificado de Depósitos Reajustables del BCRP  
 CDLD BCRP : Certificado de Depósitos Liquidables en Dólares del BCRP  
 CDV BCRP : Certificado de Depósitos a Tasa Variable del BCRP  
 DP BCRP : Depósito a Plazo del BCRP

Elaboración: Gerencia de Operaciones Monetarias y Estabilidad Financiera - Subgerencia de Operaciones de Política Monetaria.

REPOS DEL BANCO CENTRAL Y DEPÓSITOS PÚBLICOS /  
CENTRAL BANK REPOS AND DEPOSITS OF THE PUBLIC SECTOR /

(Millones de soles)<sup>1/</sup> / (Millions of soles)<sup>1/</sup>

	REPO DE VALORES 2/ SECURITIES' REPO			REPO MONEDAS REGULAR FX REPO - REGULAR			REPO MONEDAS SUSTITUCIÓN FX REPO - SUBSTITUTION			REPO MONEDAS EXPANSIÓN FX REPO - EXPANSION			DEPÓSITOS PÚBLICOS 3/ DEPOSITS OF PUBLIC SECTOR			
	EMITIDO ISSUED	VENCIDO MATURED	SALDO OUTSTANDING	EMITIDO ISSUED	VENCIDO MATURED	SALDO OUTSTANDING	EMITIDO ISSUED	VENCIDO MATURED	SALDO OUTSTANDING	EMITIDO ISSUED	VENCIDO MATURED	SALDO OUTSTANDING	EMITIDO ISSUED	VENCIDO MATURED	SALDO OUTSTANDING	
<b>2015</b>	<b>117 067</b>	<b>115 867</b>	<b>2 500</b>	<b>14 400</b>	<b>8 100</b>	<b>14 900</b>	<b>4 805</b>	<b>0</b>	<b>4 805</b>	<b>7 900</b>	<b>0</b>	<b>7 900</b>	<b>4 750</b>	<b>1 600</b>	<b>3 150</b>	<b>2015</b>
Dic.	8 000	8 034	2 500	3 550	4 600	14 900	0	0	4 805	0	0	7 900	800	1 300	3 150	Dec.
<b>2016</b>	<b>77 431</b>	<b>77 832</b>	<b>2 099</b>	<b>5 037</b>	<b>6 012</b>	<b>13 925</b>	<b>0</b>	<b>0</b>	<b>4 805</b>	<b>0</b>	<b>0</b>	<b>7 900</b>	<b>2 900</b>	<b>4 450</b>	<b>1 600</b>	<b>2016</b>
Ene.	750	1 350	1 900	300	800	14 400	0	0	4 805	0	0	7 900	500	0	3 650	Jan.
Feb.	700	700	1 900	0	400	14 000	0	0	4 805	0	0	7 900	0	850	2 800	Feb.
Mar.	7 550	7 350	2 100	1 000	0	15 000	0	0	4 805	0	0	7 900	300	0	3 100	Mar.
Abr.	6 520	5 820	2 800	1 600	600	16 000	0	0	4 805	0	0	7 900	0	0	3 100	Apr.
May.	3 100	4 500	1 400	300	600	15 700	0	0	4 805	0	0	7 900	0	900	2 200	May
Jun.	10 040	10 640	800	1 200	1 100	15 800	0	0	4 805	0	0	7 900	800	1 400	1 600	Jun.
Jul.	8 110	7 910	1 000	500	600	15 700	0	0	4 805	0	0	7 900	500	500	1 600	Jul.
Ago.	0	200	800	0	500	15 200	0	0	4 805	0	0	7 900	0	0	1 600	Aug.
Set.	0	200	600	0	0	15 200	0	0	4 805	0	0	7 900	0	300	1 300	Sep.
Oct.	8 400	8 400	600	137	600	14 737	0	0	4 805	0	0	7 900	0	0	1 300	Oct.
Nov.	16 349	15 950	999	0	500	14 237	0	0	4 805	0	0	7 900	0	0	1 300	Nov.
Dic.	15 912	14 812	2 099	0	312	13 925	0	0	4 805	0	0	7 900	800	500	1 600	Dec.
<b>2017</b>	<b>48 512</b>	<b>48 151</b>	<b>2 460</b>	<b>1 208</b>	<b>4 533</b>	<b>10 600</b>	<b>0</b>	<b>1 075</b>	<b>3 730</b>	<b>150</b>	<b>4 000</b>	<b>4 050</b>	<b>1 200</b>	<b>800</b>	<b>2 000</b>	<b>2017</b>
Ene.	600	1 500	1 199	55	0	13 980	0	0	4 805	150	600	7 450	0	0	1 600	Jan.
Feb.	1 400	1 100	1 499	0	0	13 980	0	0	4 805	0	800	6 650	0	0	1 600	Feb.
Mar.	2 700	2 700	1 499	0	0	13 980	0	0	4 805	0	300	6 350	0	0	1 600	Mar.
Abr.	10 000	10 000	1 499	0	0	13 980	0	0	4 805	0	0	6 350	0	0	1 600	Apr.
May.	4 645	5 044	1 100	0	0	13 980	0	243	4 562	0	0	6 350	0	0	1 600	May.
Jun.	11 262	7 850	4 512	853	2 350	12 483	0	832	3 730	0	600	5 750	300	300	1 600	Jun.
Jul.	13 305	13 357	4 460	300	0	12 783	0	0	3 730	0	800	4 950	900	500	2 000	Jul.
Ago.	4 300	6 300	2 460	0	250	12 533	0	0	3 730	0	0	4 950	0	0	2 000	Aug.
Set.	0	0	2 460	0	700	11 833	0	0	3 730	0	900	4 050	0	0	2 000	Sep.
Oct.	300	300	2 460	0	20	11 813	0	0	3 730	0	0	4 050	0	0	2 000	Oct.
Nov. 01-07	0	0	2 460	0	588	11 225	0	0	3 730	0	0	4 050	0	0	2 000	Nov. 01-07
Nov. 08-14	0	0	2 460	0	125	11 100	0	0	3 730	0	0	4 050	0	0	2 000	Nov. 08-14
Nov. 15-21	0	0	2 460	0	500	10 600	0	0	3 730	0	0	4 050	0	0	2 000	Nov. 15-21

1/ La información de este cuadro se ha actualizado en la Nota Semanal N° 45 (23 de noviembre de 2017).

2/ Comprende a los repos de valores realizados en la modalidad de subasta y bajo el esquema regular y especial.

3/ Subastas de fondos que las entidades públicas mantienen en el BCRP.

Elaboración: Gerencia de Operaciones Monetarias y Estabilidad Financiera - Subgerencia de Operaciones de Política Monetaria.

**EVOLUCIÓN DE LAS TASAS DE INTERÉS DE LOS CERTIFICADOS DE DEPÓSITO DEL BANCO CENTRAL DE RESERVA DEL PERÚ /  
EVOLUTION OF INTEREST RATES OF CERTIFICATES OF DEPOSIT OF THE CENTRAL RESERVE BANK OF PERÚ**

Plazo	Tasas de Interés 3/	2015	2016												2017											Interest Rate 3/	Term
		Dic.	Ene.	Feb.	Mar.	Abr.	May.	Jun.	Jul.	Ago.	Set.	Oct.	Nov.	Dic.	Ene.	Feb.	Mar.	Abr.	May.	Jun.	Jul.	Ago.	Set.	Oct.	Nov.		
1 día - 3 meses	Mínima	3,1	3,4	3,7	3,1	3,9	3,9	4,0	1,0	3,7	3,7	3,5	3,3	3,5	3,5	3,5	3,1	3,5	3,6	3,1	2,6	2,7	2,5	2,7	2,9	Minimum	
	Prom. Pond.	3,7	3,9	4,1	4,2	4,2	4,0	4,1	4,0	4,1	4,1	4,1	3,8	3,9	4,1	4,1	3,9	3,8	3,9	3,5	3,6	3,5	3,4	3,3	3,2	Average	1 day - 3 months
	Máxima	4,1	4,3	4,6	4,3	4,3	4,3	4,2	4,6	4,6	4,5	4,3	4,0	4,3	4,5	4,5	4,4	4,2	4,1	4,0	4,0	3,8	3,8	3,5	3,5	Maximum	
4 - 6 meses	Mínima	3,9	4,3	4,5	4,7	4,3	4,5	4,4	4,3	3,6	4,3	4,3	4,2	4,2	4,1	4,1	4,2	4,0	3,8	3,7	3,6	3,4	3,5	3,5	3,3	Minimum	
	Prom. Pond.	4,2	4,4	4,7	4,8	4,5	4,6	4,6	4,7	4,5	4,5	4,4	4,3	4,2	4,4	4,4	4,4	4,1	4,0	3,8	3,7	3,6	3,5	3,5	3,4	Average	4 - 6 months
	Máxima	4,4	4,5	4,9	4,9	4,7	4,7	4,7	4,9	4,8	4,7	4,7	4,6	4,3	4,5	4,6	4,5	4,3	4,1	3,8	3,8	3,7	3,6	3,6	3,5	Maximum	
7 meses - 1 año	Mínima	4,4	4,1	4,1	4,5	4,5	4,6	4,7	3,7	4,7	4,7	4,5	4,3	4,3	4,1	4,1	4,3	4,1	4,0	3,8	3,6	3,5	3,5	3,5	3,4	Minimum	
	Prom. Pond.	4,6	4,9	5,0	5,1	4,7	4,9	4,8	4,5	4,8	4,7	4,5	4,4	4,4	4,5	4,6	4,5	4,2	4,0	3,8	3,7	3,6	3,6	3,5	3,5	Average	7 month - 1 year
	Máxima	4,8	5,3	5,3	5,3	5,0	5,3	5,0	4,8	5,3	4,8	4,7	4,4	4,4	4,8	4,8	4,7	4,3	4,1	3,9	3,8	3,6	3,6	3,6	3,6	Maximum	
Mayor a 1 - 2 años	Mínima	4,7	4,1	4,1	5,3	4,8	4,7	5,1	4,6	4,9	4,8	4,6	4,2	4,2	4,5	4,2	4,4	4,2	4,0	3,8	3,7	3,5	3,6	3,6	3,4	Minimum	
	Prom. Pond.	5,0	5,2	5,2	5,4	4,9	5,2	5,2	4,9	5,0	4,9	4,6	4,6	4,5	4,7	4,8	4,6	4,3	4,1	3,8	3,8	3,6	3,6	3,6	3,5	Average	More than 1 year
	Máxima	5,1	5,2	5,5	5,6	5,3	5,3	5,3	5,3	5,3	5,0	4,8	4,9	4,7	4,8	4,8	4,8	4,4	4,2	3,9	3,8	3,7	3,8	3,6	3,6	Maximum	
Mayor de 2 años	Mínima	--	--	--	--	--	--	--	--	--	--	--	--	--	--	--	--	--	--	--	--	--	--	--	--	Minimum	
	Prom. Pond.	--	--	--	--	--	--	--	--	--	--	--	--	--	--	--	--	--	--	--	--	--	--	--	--	Average	More than 2 years
	Máxima	--	--	--	--	--	--	--	--	--	--	--	--	--	--	--	--	--	--	--	--	--	--	--	--	Maximum	

1/ La información de este cuadro se ha actualizado en la Nota Semanal N° 45 (23 de noviembre de 2017). El calendario anual de publicación de estas estadísticas se presenta en la página vii de esta Nota.

2/ Las cifras incluyen los Certificados de Depósito con Negociación Restringida, los Certificados de Depósito con tasa Variable y los depósitos a plazo.

3/ La tasa de interés promedio mensual corresponde al flujo de las subastas del mes.

Elaboración: Gerencia de Operaciones Monetarias y Estabilidad Financiera - Subgerencia de Operaciones de Política Monetaria

**SITUACIÓN DE ENCAJE DE LAS EMPRESAS BANCARIAS <sup>1/</sup> /  
BANKS RESERVE REQUIREMENT POSITION <sup>1/</sup>**

(Promedio diario en millones de soles y millones de US dólares) / (Daily average in millions of soles and millions of US dollars)

OCTUBRE 2017 <sup>1/</sup>  OCTOBER 2017 <sup>1/</sup>	MONEDA NACIONAL / DOMESTIC CURRENCY							MONEDA EXTRANJERA / FOREIGN CURRENCY							
	TOSE 2/	FONDOS DE ENCAJE / RESERVES		EXCEDENTE / (DEFICIT) SURPLUS/DEFICIT		TASA DE ENCAJE (%) RESERVE REQ.RATE (%)		TOSE 2/	ADEUDADO AL EXTERIOR SUJETO A ENCAJE 5/	FONDOS DE ENCAJE / RESERVES		EXCEDENTE / (DEFICIT) SURPLUS/DEFICIT		TASA DE ENCAJE (%) RESERVE REQ.RATE (%)	
		EXIGIBLES / REQUIRED	EFFECTIVOS / EFFECTIVE	MONTO / AMOUNT	% DEL TOSE AS A % OF TOSE	EXIGIBLE 3/ REQUIRED 3/	EFFECTIVO 4/ EFFECTIVE 4/			EXIGIBLES / REQUIRED	EFFECTIVOS / EFFECTIVE	MONTO / AMOUNT	% DEL TOSE AS A % OF TOSE	EXIGIBLE 3/ REQUIRED 3/	EFFECTIVO 4/ EFFECTIVE 4/
CREDITO	37 442,2	1 873,8	1 892,5	18,7	0,0	5,0	5,1	11 274,2	120,8	3 628,6	3 647,5	19,0	0,2	31,8	32,0
INTERBANK	16 128,2	806,4	812,6	6,2	0,0	5,0	5,0	3 093,3	0,0	1 236,7	1 244,4	7,8	0,3	40,0	40,2
CITIBANK	2 223,5	111,2	114,3	3,1	0,1	5,0	5,1	433,7	1,5	174,2	178,0	3,7	0,9	40,0	40,9
SCOTIABANK	20 732,5	1 036,6	1 059,9	23,3	0,1	5,0	5,1	4 763,6	36,4	1 923,6	1 952,7	29,0	0,6	40,1	40,7
CONTINENTAL	28 989,5	1 454,7	1 502,4	47,6	0,2	5,0	5,2	6 192,2	101,1	2 438,7	2 465,7	26,9	0,4	38,8	39,2
COMERCIO	1 121,6	56,1	56,4	0,4	0,0	5,0	5,0	101,5	0,0	40,6	40,9	0,3	0,3	40,0	40,3
FINANCIERO	3 406,8	170,3	171,0	0,7	0,0	5,0	5,0	606,5	0,0	182,8	184,4	1,7	0,3	30,1	30,4
INTERAMERICANO	4 800,4	240,0	241,8	1,8	0,0	5,0	5,0	1 311,4	0,9	529,6	533,2	3,6	0,3	40,4	40,6
MIBANCO	6 319,1	316,0	321,7	5,7	0,1	5,0	5,1	154,6	0,0	38,7	39,9	1,3	0,8	25,0	25,8
GNB PERÚ 6/	2 849,5	142,5	143,6	1,1	0,0	5,0	5,0	342,0	0,0	136,8	137,9	1,1	0,3	40,0	40,3
FALABELLA PERÚ S.A.	3 164,1	158,2	159,9	1,7	0,1	5,0	5,1	91,9	0,0	36,8	37,2	0,5	0,5	40,0	40,5
RIPLEY	1 477,7	73,9	74,4	0,5	0,0	5,0	5,0	5,8	0,0	2,3	2,4	0,1	1,8	40,0	41,8
SANTANDER PERÚ S.A.	971,4	48,6	49,4	0,8	0,1	5,0	5,1	739,2	3,2	334,1	337,4	3,3	0,4	45,0	45,4
AZTECA	336,0	16,8	17,7	0,9	0,3	5,0	5,3	5,7	0,0	2,3	2,9	0,6	11,3	40,0	51,3
CENCOSUD	489,6	24,5	28,8	4,3	0,9	5,0	5,9	0,9	0,0	0,4	0,6	0,2	27,4	40,0	67,4
ICBC PERU BANK	104,8	5,2	5,8	0,6	0,5	5,0	5,5	126,7	0,0	50,7	51,3	0,7	0,5	40,0	40,5
<b>TOTAL</b>	<b>130 556,9</b>	<b>6 534,8</b>	<b>6 652,2</b>	<b>117,4</b>	<b>0,1</b>	<b>5,0</b>	<b>5,1</b>	<b>29 243,2</b>	<b>263,9</b>	<b>10 756,7</b>	<b>10 856,5</b>	<b>99,8</b>	<b>0,3</b>	<b>36,5</b>	<b>36,8</b>

1/ La información de este cuadro se ha actualizado en la Nota Semanal N° 45 (23 de noviembre de 2017).

El calendario anual de publicación de estas estadísticas se presenta en la página vii de esta Nota.

2/ Total de obligaciones sujetas a encaje / Liabilities subject to reserve requirements.

En moneda extranjera excluye los adeudados al exterior sujetos a encaje.

Fuente : Reportes de encaje de las empresas bancarias

Elaboración: Gerencia de Operaciones Monetarias y Estabilidad Financiera - Subgerencia de Operaciones de Política Monetaria

3/ Tasa de Encaje Exigible : Relación entre los fondos de encajes exigibles y el TOSE.

4/ Tasa de Encaje Efectivo : Relación entre los fondos de encajes efectivos y el TOSE.

5/ Incluye obligaciones con sucursales del exterior y otras del régimen especial.

6/ Antes HSBC

**SITUACIÓN DE ENCAJE, DEPÓSITOS OVERNIGHT Y LIQUIDEZ POR INSTITUCIÓN EN MONEDA NACIONAL /  
RESERVE POSITION, OVERNIGHT DEPOSITS AND LIQUIDITY BY FINANCIAL INSTITUTIONS IN DOMESTIC CURRENCY**

(Miles de soles y porcentajes) / (Thousands of soles and percentages)

Del 1 al 20 de noviembre de 2017	ENCAJE MONEDA NACIONAL / RESERVE IN DOMESTIC CURRENCY 1/										DEPOSITOS OVERNIGHT BCRP (PROMEDIO DIARIO) OVERNIGHT DEPOSITS BCRP (DAILY AVERAGE)	RATIO DE LIQUIDEZ  PROMEDIO / LIQUIDITY RATIO  AVERAGE (%)
	OBLIGACIONES SUJETAS A ENCAJE / LIABILITIES SUBJECT TO RESERVE REQUIREMENTS			FONDOS DE ENCAJE / RESERVE FUNDS			ENCAJE EXIGIBLE / RESERVE REQUIREMENTS					
	TOSE I 2/ (a)	VAR. ACUM. MES/ MONTHLY VARIATION (%)	Regimen Especial / Special Regime (b)	TOSE II 3/ (c) = (a) + (b)	CAJA / VAULT CASH (f)	CTA. CTE. BCRP / BCRP DEPOSITS (g)	TOTAL (h) = (f) + (g)	EXIGIBLE / REQUIREMENTS	SUPERÁVIT- DÉFICIT/ SUPERAVIT- DEFICIT	ENC. EXIG. / TOSE RESERVE REQUIREMENTS/TOSE (%) 4/		
E. BANCARIAS / COMMERCIAL BANKS	131 805 098	1,0	43 580	131 848 679	4 652 912	2 499 409	7 152 321	6 594 177	558 144	5,00	280 600	36,82
CREDITO	37 760 107	1,0	42 315	37 802 422	1 509 981	546 811	2 056 792	1 891 814	164 979	5,00	0	43,39
INTERBANK	16 642 197	3,2	0	16 642 197	665 688	172 520	838 208	832 110	6 098	5,00	0	31,61
CITIBANK	2 281 208	2,6	0	2 281 208	6 805	125 848	132 653	114 060	18 593	5,00	140 000	100,18
SCOTIABANK PERÚ S.A.A.	21 304 344	2,8	0	21 304 344	597 485	669 652	1 267 137	1 065 217	201 920	5,00	0	25,59
CONTINENTAL	28 624 085	-1,3	1 265	28 625 350	1 144 951	405 166	1 550 117	1 431 318	118 799	5,00	91 500	36,44
COMERCIO	1 117 454	-0,4	0	1 117 454	28 125	23 082	51 207	55 873	-4 666	5,00	0	33,99
FINANCIERO	3 438 297	0,9	0	3 438 297	103 423	89 266	192 689	171 915	20 774	5,00	2 000	23,98
INTERAMERICANO	4 822 068	0,5	0	4 822 068	159 044	84 289	243 333	241 103	2 230	5,00	2 500	25,05
MI BANCO	6 365 418	0,7	0	6 365 418	254 617	53 309	307 926	318 271	-10 345	5,00	0	35,18
GNB PERÚ 7/	2 838 342	-0,4	0	2 838 342	19 923	135 282	155 205	141 917	13 288	5,00	600	35,89
FALABELLA PERÚ S.A.	3 157 229	-0,2	0	3 157 229	106 786	60 764	167 550	157 861	9 688	5,00	0	54,02
RIPLEY	1 533 126	3,7	0	1 533 126	25 327	49 879	75 207	76 656	-1 450	5,00	0	33,08
SANTANDER PERÚ S.A.	979 455	0,8	0	979 455	15 067	39 310	54 376	48 973	5 404	5,00	43 000	59,49
AZTECA	335 099	-0,3	0	335 099	13 404	4 659	18 063	16 755	1 308	5,00	750	33,19
CENCOSUD	498 589	1,8	0	498 589	2 282	30 371	32 653	24 929	7 723	5,00	250	60,11
ICBC PERÚ	108 080	3,1	0	108 080	4	9 201	9 206	5 404	3 802	5,00	0	125,02
NACION	19 620 491	-0,6	0	19 620 491	784 820	200 000	984 820	981 025	3 795	5,00	0	80,16
COFIDE	100 042	1,1	0	100 042	20	5 295	5 315	5 002	313	5,00	2 190	0,00
E. FINANCIERAS / FINANCE COMPANIES	6 717 630	2,2	0	6 717 630	169 303	195 569	364 872	335 882	28 990	5,00	94 775	22,59
CREDISCOTIA FINANCIERA 6/ TFC S.A.	2 557 758	1,0	0	2 557 758	78 495	55 416	133 910	127 888	6 022	5,00	21 170	24,27
COMPARTAMOS FINANCIERA S.A.	535 217	2,0	0	535 217	5 755	20 236	25 991	26 761	-770	5,00	750	14,52
QAPAQ S.A. 8/	707 368	9,9	0	707 368	13 410	35 082	48 491	35 368	13 123	5,00	61 550	30,46
FINANCIERA OH!	257 141	0,8	0	257 141	6 699	7 470	14 170	12 857	1 313	5,00	0	23,20
AMERIKA	473 704	9,5	0	473 704	0	23 990	23 990	23 685	305	5,00	0	16,20
FINANCIERA EFECTIVA	1	0,5	0	1	0	706	706	0	706	5,00	0	0,00
FINANCIERA MAF	341 048	0,6	0	341 048	2 977	21 309	24 287	17 052	7 234	5,00	1 325	28,67
FINANCIERA PROEMPRESA	0	0,0	0	0	0	10	10	0	10	0,00	0	19,04
CONFIANZA SAA	253 335	5,1	0	253 335	8 146	4 623	12 768	12 667	102	5,00	4 180	36,98
FINANCIERA CREDINKA	1 036 652	-0,7	0	1 036 652	36 359	15 964	52 323	51 833	490	5,00	0	12,77
	555 406	-0,5	0	555 406	17 463	10 763	28 226	27 770	456	5,00	5 800	18,08

1/ Información preliminar. La información de este cuadro se ha actualizado en la Nota Semanal N° 45 (23 de noviembre de 2017).

Las fechas de actualización de esta información para este año aparecen en la página vii de la presente Nota. Los montos son promedios diarios a la fecha.

2/ El TOSE I comprende a las obligaciones sujetas al régimen general de encaje.

3/ El TOSE II incluye al TOSE I y a las obligaciones sujetas al régimen especial de encaje.

4/ Corresponde al promedio diario del encaje exigible del TOSE del Régimen General como porcentaje de este último.

5/ Preliminar. Promedio ponderado del ratio diario de liquidez. Corresponde a la relación entre activos líquidos y pasivos de corto plazo.

De acuerdo con la Resolución SBS N° 9075-2012, el mínimo es 8%.

6/ Por Resolución SBS N° 14139 se autoriza la conversión del Banco de Trabajo como Crediscotia Financiera S.A.

7/ Antes HSBC

8/ Antes FINANCIERA UNIVERSAL S.A.

**Fuente :** Circular N° 0018-2017-BCRP, y Resolución SBS N° 9075-2012 (Anexos 15-A y 15-B).

**Elaboración :** Gerencia de Operaciones Monetarias y Estabilidad Financiera-Subgerencia de Operaciones de Política Monetaria

## SITUACIÓN DE ENCAJE, DEPÓSITOS OVERNIGHT Y LIQUIDEZ POR INSTITUCIÓN EN MONEDA EXTRANJERA / RESERVE POSITION, OVERNIGHT DEPOSITS AND LIQUIDITY BY FINANCIAL INSTITUTIONS IN FOREIGN CURRENCY

(Miles de US dólares y porcentajes) / (Thousands of dollars and percentages)

Del 1 al 20 de noviembre de 2017	ENCAJE MONEDA EXTRANJERA / RESERVE IN FOREIGN CURRENCY 1/											DEPOSITOS OVERNIGHT BCRP (PROMEDIO DIARIO) / OVERNIGHT DEPOSITS BCRP (DAILY AVERAGE)	RATIO DE LIQUIDEZ PROMEDIO / LIQUIDITY RATIO AVERAGE (%)	
	OBLIGACIONES SUJETAS A ENCAJE / LIABILITIES SUBJECT TO RESERVE REQUIREMENTS					FONDOS DE ENCAJE / RESERVE FUNDS			ENCAJE EXIGIBLE / RESERVE REQUIREMENTS					
	TOSE I (a)	VAR. ACUM. MES/ MONTHLY VARIATION (%)	Adeudados al Exterior de corto plazo / Short term foreign loans (b)	TOSE II (c) = (a) + (b)	Otras obligaciones del Régimen Especial / Another Obligations (d)	TOSE III 2/ (e) = (c) + (d)	CAJA / VAULT CASH (f)	CTA. CTE. BCRP / BCRP DEPOSITS (g)	TOTAL (h) = (f) + (g)	EXIGIBLE / REQUIREMENTS (e)	SUPERÁVIT- DÉFICIT / SUPERAVIT- DEFICIT			ENCAJE EXIGIBLE / TOSE RESERVE REQUIREMENTS/ TOSE (%) 3/
E. BANCARIAS / COMMERCIAL BANKS	29 606 003	1,2	85 994	29 691 997	116 790	29 808 787	1 354 485	10 451 810	11 806 295	10 854 662	951 633	36,41	611 856	42,82
CREDITO	11 592 828	2,8	7 497	11 600 325	116 121	11 716 447	574 969	3 483 923	4 058 892	3 757 450	301 442	32,07	260 500	40,54
INTERBANK	3 182 312	2,9	0	3 182 312	0	3 182 312	316 708	1 026 570	1 343 279	1 272 489	70 790	39,99	200 000	59,36
CITIBANK	460 229	6,1	7 655	467 885	0	467 885	9 174	216 287	225 461	187 919	37 541	40,16	38 000	60,12
SCOTIABANK PERÚ S.A.A.	4 705 387	-1,2	0	4 705 387	260	4 705 647	123 342	2 121 222	2 244 564	1 882 285	362 279	40,00	0	40,91
CONTINENTAL	6 237 680	0,7	70 000	6 307 680	408	6 308 088	211 737	2 305 552	2 517 289	2 443 575	73 714	38,74	0	37,66
COMERCIO	101 556	0,0	0	101 556	0	101 556	5 454	36 489	41 943	40 622	1 321	40,00	18 450	72,35
FINANCIERO	606 295	0,0	0	606 295	0	606 295	48 944	150 361	199 305	182 688	16 617	30,13	21 500	33,08
INTERAMERICANO	1 280 886	-2,3	841	1 281 727	0	1 281 727	31 014	533 906	564 919	513 485	51 434	40,06	7 500	44,52
MI BANCO	167 111	8,1	0	167 111	0	167 111	15 082	28 040	43 122	41 778	1 344	25,00	25 221	35,97
GNB PERÚ 6/	349 078	2,1	0	349 078	0	349 078	3 706	149 111	152 817	139 631	13 186	40,00	1 250	43,36
FALABELLA PERÚ S.A.	91 165	-0,8	0	91 165	0	91 165	7 579	34 827	42 407	36 466	5 940	40,00	17 335	133,02
RIPLEY	5 864	1,6	0	5 864	0	5 864	516	2 404	2 920	2 346	574	40,00	400	531,86
SANTANDER PERÚ S.A.	721 424	-2,4	0	721 424	0	721 424	4 159	317 385	321 544	312 253	9 291	43,28	7 250	47,44
AZTECA	5 605	-2,3	0	5 605	0	5 605	2 074	864	2 938	2 242	696	40,00	0	71,80
CENCOSUD	847	-6,8	0	847	0	847	27	429	456	339	117	40,00	0	181,82
ICBC PERÚ	97 734	-22,9	0	97 734	0	97 734	0	44 441	44 441	39 093	5 348	40,00	14 450	82,05
NACION	769 834	-3,4	0	769 834	0	769 834	27 674	44 297	71 970	69 285	2 685	9,00	199 500	105,68
COFIDE	470	0,1	0	470	0	470	0	519	519	188	330	40,00	48 878	0,00
E. FINANCIERAS / FINANCE COMPANIES	116 869	-3,5	0	116 869	0	116 869	7 289	36 849	44 138	41 126	3 012	35,19	42 090	109,55
CREDISCOTIA FINANCIERA 5/	63 863	-2,2	0	63 863	0	63 863	3 439	20 855	24 294	22 459	1 835	35,17	17 110	119,90
TFC S.A.	25 451	-4,5	0	25 451	0	25 451	349	10 497	10 846	10 181	666	40,00	250	77,16
COMPARTAMOS FINANCIERA S.A.	1 560	-12,8	0	1 560	0	1 560	52	696	748	624	124	40,00	865	134,62
QAPAQ S.A. 7/	2 668	-14,0	0	2 668	0	2 668	309	1 163	1 472	1 067	404	40,00	0	80,13
FINANCIERA OH!	0	0,0	0	0	0	0	0	0	0	0	0	0,00	0	0,00
AMERIKA	0	0,0	0	0	0,00	0	0,00	10	10	0	10	0,00	0	0,00
FINANCIERA MAF	0	0,0	0	0	0,00	0	0,00	8	8	0	8	0,00	0	29,67
FINANCIERA PROEMPRESA	2 286	0,1	0	2 286	0,00	2 286	476,91	497	974	914	60	40,00	1 740	214,87
CONFIANZA S.A.A.	10 605	0,3	0,00	10 605	0,00	10 605	1 604,78	917	2 521	2 366	155	22,31	20 275	328,45
FINANCIERA CREDINKA	10 436	-8,6	0,00	10 436	0,00	10 436	1 057,61	2 207	3 264	3 515	-251	33,68	1 850	128,56

1/ Información preliminar. La información de este cuadro se ha actualizado en la Nota Semanal N° 45 (23 de noviembre de 2017).

Las fechas de actualización de esta información para este año aparecen en la página vii de la presente Nota. Los montos son promedios diarios a la fecha.

2/ El TOSE I comprende a las obligaciones sujetas al régimen general diferentes de créditos del exterior. En el TOSE II se añaden los créditos con plazos iguales o menores a 2 años y en el TOSE III se incluyen otras obligaciones sujetas al régimen especial.

3/ Corresponde al promedio diario del encaje exigible del TOSE I como porcentaje de este último.

4/ Preliminar. Promedio ponderado del ratio diario de liquidez. Corresponde a la relación entre activos líquidos y pasivos de corto plazo.

De acuerdo con la Resolución SBS N° 9075-2012, el mínimo es 20%.

5/ Por Resolución SBS N° 14139 se autoriza la conversión del Banco de Trabajo como Crediscotia Financiera S.A.

6/ Antes HSBC

7/ Antes FINANCIERA UNIVERSAL S.A.

Fuente : Circular N° 030-2017-BCRP y Resolución SBS N°9075-2012 (Anexos 15-A y 15-B).

Elaboración : Gerencia de Operaciones Monetarias y Estabilidad Financiera-Subgerencia de Operaciones de Política Monetaria



**SITUACIÓN DE ENCAJE DE LAS EMPRESAS BANCARIAS /  
RESERVE POSITION OF COMMERCIAL BANKS**
**(Promedio diario en millones de soles y millones de US dólares) / (Daily average in millions of soles and millions of US dollars)**

PERIODO	MONEDA NACIONAL DOMESTIC CURRENCY						MONEDA EXTRANJERA FOREIGN CURRENCY						PERIOD				
	TOSE 2/	FONDOS DE ENCAJE RESERVES		EXCEDENTE/(DEFICIT) SURPLUS/(DEFICIT)		TASA DE ENCAJE 3/ RESERVE REQUIREMENTS RATE (%)		TOSE 2/	ADEUDADO AL EXTERIOR SUJETO A ENCAJE 4/	FONDOS DE ENCAJE RESERVES		EXCEDENTE/(DEFICIT) SURPLUS/(DEFICIT)		TASA DE ENCAJE 3/ RESERVE REQUIREMENTS RATE (%)			
		EXIGIBLES REQUIRED	EFFECTIVOS EFFECTIVE	MONTO AMOUNT	% DEL TOSE 2/ AS A % OF TOSE	EXIGIBLE REQUIRED	EFFECTIVO EFFECTIVE			EXIGIBLE REQUIRED	EFFECTIVOS EFFECTIVE	MONTO AMOUNT		% DEL TOSE 2/ AS A % OF TOSE	EXIGIBLE REQUIRED	EFFECTIVO EFFECTIVE	
<b>2015</b>																	<b>2015</b>
Dic.	100 043,5	6 513,3	6 628,0	114,7	0,1	6,5	6,6	33 398,6	226,1	12 220,6	12 458,4	237,8	0,7	36,3	37,1		Dec.
<b>2016</b>																	<b>2016</b>
Ene.	101 785,9	6 788,0	7 044,4	256,4	0,3	6,7	6,9	33 163,3	255,5	12 088,1	12 202,2	114,0	0,3	36,2	36,5		Jan.
Feb.	101 669,9	6 674,9	6 761,3	86,4	0,1	6,6	6,7	33 471,5	287,6	12 289,6	12 402,6	113,0	0,3	36,4	36,7		Feb.
Mar.	102 183,6	6 669,1	6 799,4	130,3	0,1	6,5	6,7	33 477,9	339,4	12 334,0	12 552,0	218,0	0,6	36,5	37,1		Mar.
Abr.	102 951,2	6 904,9	7 145,8	240,9	0,2	6,7	6,9	33 220,7	317,5	12 164,6	12 671,9	507,3	1,5	36,3	37,8		Apr.
May.	104 193,2	6 774,1	6 980,0	205,8	0,2	6,5	6,7	32 534,7	323,3	11 717,2	11 890,2	173,0	0,5	35,7	36,2		May
Jun.	104 305,7	6 836,9	6 991,7	154,8	0,1	6,6	6,7	31 966,5	297,9	11 363,2	11 473,7	110,5	0,3	35,2	35,6		Jun.
Jul.	107 354,5	6 994,0	7 154,3	160,2	0,1	6,5	6,7	31 114,3	343,2	10 755,1	10 923,2	168,1	0,5	34,2	34,7		Jul.
Ago.	111 540,9	7 252,0	7 371,8	119,8	0,1	6,5	6,6	30 851,5	225,4	10 591,2	10 690,9	99,8	0,3	34,1	34,4		Aug.
Set.	112 329,0	7 324,1	7 494,8	170,7	0,2	6,5	6,7	30 419,8	123,7	10 312,2	10 436,0	123,8	0,4	33,8	34,2		Sep.
Oct.	111 611,9	7 261,0	7 378,0	117,0	0,1	6,5	6,6	30 380,6	131,7	10 322,4	10 430,1	107,6	0,4	33,8	34,2		Oct.
Nov.	112 924,2	7 342,2	7 457,4	115,2	0,1	6,5	6,6	30 041,4	143,8	10 151,3	10 249,0	97,7	0,3	33,6	34,0		Nov.
Dic.	114 570,2	7 511,1	7 698,3	187,2	0,2	6,6	6,7	30 391,7	144,9	10 358,9	10 495,1	136,2	0,4	33,9	34,4		Dec.
<b>2017</b>																	<b>2017</b>
Ene.	114 797,8	6 932,4	7 034,8	102,4	0,1	6,0	6,1	30 945,5	139,8	10 651,2	10 744,2	93,1	0,3	34,3	34,6		Jan.
Feb.	115 405,1	6 928,5	7 032,3	103,8	0,1	6,0	6,1	31 155,3	164,6	11 012,7	11 093,7	81,0	0,3	35,2	35,4		Feb.
Mar.	117 543,3	7 069,8	7 168,0	98,2	0,1	6,0	6,1	31 171,7	233,8	11 163,0	11 251,7	88,7	0,3	35,5	35,8		Mar.
Abr.	120 008,6	6 309,6	6 670,4	360,8	0,3	5,3	5,6	30 931,4	240,8	11 065,5	11 184,7	119,3	0,4	35,5	35,9		Apr.
May.	119 611,3	6 182,3	6 303,2	120,9	0,1	5,2	5,3	30 743,9	226,4	10 896,9	10 965,2	68,3	0,2	35,2	35,4		May
Jun.	120 032,2	6 092,0	6 277,2	185,3	0,2	5,1	5,2	30 758,4	275,8	11 087,8	11 265,7	177,9	0,6	35,7	36,3		Jun.
Jul.	120 389,3	6 027,1	6 182,5	155,4	0,1	5,0	5,1	30 296,2	169,1	10 972,2	11 091,6	119,4	0,4	36,0	36,4		Jul.
Ago.	122 897,7	6 147,2	6 257,1	109,9	0,1	5,0	5,1	29 675,1	162,7	10 754,2	10 846,9	92,6	0,3	36,0	36,4		Aug.
Set.	127 182,1	6 360,8	6 503,2	142,4	0,1	5,0	5,1	28 976,8	417,9	10 712,1	10 884,2	172,1	0,6	36,4	37,0		Sep.
Oct.	130 556,9	6 534,8	6 652,2	117,4	0,1	5,0	5,1	29 243,2	263,9	10 756,7	10 856,5	99,8	0,3	36,5	36,8		Oct.

1/ La información de este cuadro se ha actualizado en la Nota Semanal N° 45 (23 de noviembre de 2017). El calendario anual de publicación de estas estadísticas presenta en la página vii de esta Nota.

2/ Total de Obligaciones Sujetas a Encaje / *Liabilities subject to reserve requirements*. En moneda extranjera excluye los adeudados al exterior sujetos a encaje. A partir de abril de 2004, las obligaciones por adeudados a bancos y organismos financieros del exterior están sujetos a encaje.

3/ Tasa de Encaje Exigible: Relación entre los fondos de encaje exigibles y el TOSE.

Tasa de Encaje Efectivo: Relación entre los fondos de encaje efectivos y el TOSE.

4/ Hasta octubre 2004 equivale al exceso de adeudados a entidades financieras del exterior sobre el nivel promedio de dichas obligaciones en febrero de 2004. A partir de noviembre 2004 equivale al total de adeudados a entidades financieras del exterior. Incluye obligaciones con sucursales del exterior y otras del régimen especial.

Fuente: Reportes de encaje de las empresas bancarias.

Elaboración: Gerencia de Operaciones Monetarias y Estabilidad Financiera - Subgerencia de Operaciones de Política Monetaria

**INDICADORES DE LAS EMPRESAS BANCARIAS<sup>1/</sup> /  
COMMERCIAL BANK INDICATORS<sup>1/</sup>**

Bancos	Colocaciones <i>Loans</i>						Cartera morosa neta / Colocaciones netas (%) 3/ <i>Non performing, restructured and refinanced loans, net of provisions, as a percentage of net loans</i>	Gastos Operativos / Margen Financiero e Ingreso Neto Por Servicios Financieros (%) 4/ <i>Operative expenses as a percentage of financial Margin and net income from financial services</i>						Utilidad acumulada 5/ (millones de Soles) <i>Net income (millions of Soles)</i>			Palanca global 6/ (veces) <i>Leverage (times)</i>		
	Participación (%) <i>Share</i>			Tasa mensual de crecimiento (%) 2/ <i>Monthly rate of change</i>				2016		2017		2016		2017		2016		2017	
	2016		2017	Ago.16/ Dic.15	Ago.17/ Ago.16	Ago.17/ Dic.16		Ago.	Dic.	Ago.	Ago.	Dic.	Ago.	Ago.	Dic.	Ago.	Ago.	Dic.	Jul 7/
	Ago.	Dic.	Ago.																
Crédito	33,1	33,2	32,4	0,3	0,0	-0,1	-0,4	-0,5	-0,3	38,3	38,6	38,2	1 887,3	2 925,6	2 006,1	6,4	6,5	6,2	
Interbank	11,3	11,2	11,4	0,7	0,2	0,4	-0,8	-1,0	-1,1	42,4	42,4	42,9	555,0	875,1	563,3	6,2	6,3	6,0	
Citibank	1,1	1,0	0,8	1,0	-2,2	-2,2	-0,8	-0,8	0,0	59,7	49,0	46,6	62,7	152,8	102,5	4,6	5,0	3,4	
Scotiabank	16,5	16,5	17,9	0,5	0,9	1,3	-0,1	-0,2	-0,3	37,5	36,9	36,5	734,0	1 168,7	773,8	6,8	6,9	6,5	
Continental	21,7	22,1	20,8	0,2	-0,1	-0,6	-0,4	-0,3	0,0	39,6	39,0	37,7	861,0	1 338,0	889,4	6,8	7,0	6,5	
Comercio	0,5	0,5	0,6	0,7	1,1	1,1	-0,5	-1,2	-0,5	53,8	55,4	52,9	22,1	31,6	23,6	7,3	7,3	8,0	
Financiero	2,8	2,7	2,7	0,4	-0,1	0,3	2,4	2,4	2,9	59,9	62,2	60,7	24,0	33,1	11,6	8,2	7,6	7,5	
BanBif	3,7	3,6	3,9	0,7	0,6	1,0	0,3	0,4	0,5	44,3	44,8	48,9	68,9	99,1	57,9	7,6	7,5	7,7	
Mibanco	3,6	3,7	3,8	0,7	0,7	0,5	-1,7	-1,7	-2,7	57,6	56,1	52,1	180,0	312,6	210,5	6,1	6,4	6,0	
GNB	1,6	1,6	1,7	0,2	0,3	0,7	-0,8	-0,8	-0,5	53,6	53,5	52,2	32,1	50,0	29,2	7,3	7,0	7,1	
Falabella	1,7	1,7	1,5	0,1	-0,7	-1,3	-1,6	-1,5	-1,0	54,2	55,1	53,3	66,0	89,2	53,5	6,7	6,5	5,9	
Santander	1,3	1,1	1,3	0,4	0,4	1,7	-1,0	-0,5	0,0	36,8	36,9	35,6	43,8	68,9	44,8	6,3	5,9	6,0	
Ripley	0,7	0,8	0,8	0,9	0,7	0,2	-3,4	-2,9	-2,9	58,5	58,8	56,1	46,9	71,8	40,4	6,5	6,8	6,9	
Azteca	0,1	0,2	0,2	-3,0	1,0	0,7	-15,3	-11,7	-14,1	64,7	73,4	68,8	11,0	13,9	2,8	3,9	3,9	4,1	
Cencosud	0,2	0,2	0,2	1,8	0,0	0,0	-1,2	-1,1	-1,5	71,9	70,4	72,2	-0,7	4,7	3,5	4,8	5,0	5,0	
ICBC	0,1	0,1	0,1	6,2	1,5	5,3	-0,7	-0,8	-0,8	178,4	170,4	62,7	-6,7	-8,7	6,9	2,7	1,6	1,5	
<b>Empresas bancarias</b>	<b>100,0</b>	<b>100,0</b>	<b>100,0</b>	<b>0,4</b>	<b>0,2</b>	<b>0,2</b>	<b>-0,4</b>	<b>-0,5</b>	<b>-0,3</b>	<b>43,0</b>	<b>42,8</b>	<b>42,1</b>	<b>4 587,6</b>	<b>7 226,4</b>	<b>4 819,8</b>	<b>6,6</b>	<b>6,7</b>	<b>6,3</b>	

n.a. = no aplicable.

1/ La información de este cuadro se ha actualizado en la Nota Semanal N° 42 (2 de noviembre de 2017). Los indicadores presentados no incluyen información de las sucursales de la banca en el exterior, excepto en el indicador de palanca global.

2/ Calculada manteniendo constante el tipo de cambio contable del periodo de referencia.

3/ La cartera morosa incluye los créditos vencidos, en cobranza judicial, refinanciados y reestructurados. Tanto la cartera morosa como las colocaciones totales se expresan netas de provisiones totales.

4/ Los gastos operativos incluyen los gastos administrativos, depreciación y amortización. El margen financiero es la diferencia entre ingresos y gastos financieros. Los ingresos netos por servicios financieros corresponden a aquellos generados por

operaciones contingentes y servicios, según Resolución SBS N° 7036-2012, vigente a partir de enero de 2013.

5/ Corresponde a la utilidad neta del ejercicio.

6/ La palanca global, publicada por la SBS, considera los activos y contingentes ponderados por riesgo totales (riesgo de crédito, riesgo de mercado y, desde Agosto de 2009, riesgo operacional) respecto al patrimonio efectivo total. A partir de Agosto de 2009, la SBS publica el ratio de capital global (equivalente a la inversa de la palanca global).

7/ Última información disponible.

Fuente: Balances de comprobación de las empresas bancarias y Superintendencia de Banca, Seguros y AFP.

Elaboración: Gerencia de Operaciones Monetarias y Estabilidad Financiera - Subgerencia de Análisis del Sistema Financiero y del Mercado de Capitales.

**TASAS DE INTERÉS ACTIVAS Y PASIVAS PROMEDIO DE LAS EMPRESAS BANCARIAS EN MONEDA NACIONAL /  
AVERAGE LENDING AND DEPOSIT INTEREST RATES OF COMMERCIAL BANKS IN DOMESTIC CURRENCY**

**(En términos efectivos anuales) <sup>1/ 2/</sup> / (Annual effective rates) <sup>1/ 2/</sup>**

	ACTIVAS / LENDING									PASIVAS / DEPOSITS							Tasa de Interés Legal / Legal Interest Rate 8/	Tasa Interbancaria Promedio / Interbank Average Interest Rate 9/	Tasa de Referencia de Política Monetaria / Policy Monetary Interest Rate 10/				
	Préstamos hasta 360 días / Loans up to 360 days			Préstamos mayor a 360 días / Loans more than 360 days			TAMN 3/	FTAMN 4/	Preferencial Corporativa a 90 d. / Corporate Prime (90 days) 5/	Cuenta Corriente / Demand Deposits	Ahorro / Savings	Plazos (días) / Term (days)				TIPMN 6/					FTIPMN 7/		
	Corporativos Corporate	Grandes emp. Big Companies	Medianas emp. Medium enterprises	Corporativos Corporate	Grandes emp. Big Companies	Medianas emp. Medium enterprises						Hasta 30 d. Up to 30	31 - 180 d.	181 - 360 d.	360 a más / 360 and more								
<b>2015</b>																							<b>2015</b>
Dic. <b>2015</b>	5,4	6,9	10,3	6,4	7,4	10,1	16,1	20,2	4,9	0,6	0,5	4,0	4,7	4,7	4,9	2,4	3,0	2,4	3,8	3,75	Dec. <b>2015</b>		
<b>2016</b>																							<b>2016</b>
Ene. <b>2016</b>	5,4	7,0	10,2	6,5	7,4	10,0	16,2	20,2	5,0	0,7	0,6	4,1	4,8	5,0	4,9	2,5	3,0	2,5	4,0	4,00	Jan. <b>2016</b>		
Feb.	5,5	7,1	10,2	6,5	7,4	10,0	16,1	20,9	5,2	0,7	0,7	4,2	4,8	5,0	5,0	2,6	3,1	2,6	4,6	4,25	Feb.		
Mar.	5,7	7,2	10,2	6,5	7,5	10,0	16,1	21,0	5,4	0,5	0,7	4,8	4,8	5,1	5,0	2,6	3,6	2,6	4,8	4,25	Mar.		
Abr.	5,9	7,3	10,2	6,6	7,5	10,0	16,0	20,2	5,4	0,5	0,5	4,8	4,9	5,2	5,0	2,6	3,7	2,6	4,5	4,25	Apr.		
May.	6,0	7,3	10,4	6,6	7,6	10,0	16,0	20,9	5,4	0,7	0,6	4,8	5,0	5,2	5,1	2,7	3,7	2,7	4,4	4,25	May		
Jun.	6,0	7,5	10,4	6,6	7,6	10,0	16,2	21,1	5,5	0,5	0,5	4,8	5,1	5,2	5,2	2,6	3,8	2,6	4,4	4,25	Jun.		
Jul.	6,1	7,5	10,5	6,7	7,7	10,1	16,4	20,0	5,4	0,6	0,5	4,6	5,1	5,2	5,2	2,7	3,6	2,7	4,3	4,25	Jul.		
Ago.	5,9	7,4	10,5	6,7	7,7	10,1	16,5	20,5	5,1	0,6	0,6	4,1	5,1	5,2	5,3	2,7	3,3	2,7	4,2	4,25	Aug.		
Set.	5,9	7,4	10,7	6,8	7,8	10,1	16,8	21,0	4,9	0,6	0,6	4,0	5,0	5,2	5,3	2,7	3,1	2,7	4,3	4,25	Sep.		
Oct.	5,8	7,4	10,6	6,9	7,8	10,1	17,1	21,4	4,9	0,6	0,6	4,2	4,9	5,2	5,3	2,7	3,2	2,7	4,3	4,25	Oct.		
Nov.	5,7	7,4	10,6	6,9	7,8	10,2	17,0	21,1	5,0	0,6	0,6	4,2	4,8	5,1	5,3	2,7	3,2	2,7	4,3	4,25	Nov.		
Dic. <b>2016</b>	5,7	7,3	10,5	6,9	7,8	10,2	17,2	21,2	5,2	0,6	0,5	4,3	4,8	5,0	5,3	2,6	3,3	2,6	4,4	4,25	Dec. <b>2016</b>		
<b>2017</b>																							<b>2017</b>
Ene. <b>2017</b>	5,7	7,3	10,4	7,0	7,8	10,2	17,7	21,6	5,1	0,7	0,5	4,4	4,8	5,0	5,4	2,7	3,4	2,7	4,3	4,25	Jan. <b>2017</b>		
Feb.	5,8	7,3	10,3	7,0	7,9	10,3	17,1	21,8	5,0	0,8	0,6	4,3	4,8	5,0	5,4	2,7	3,4	2,7	4,2	4,25	Feb.		
Mar.	5,7	7,3	10,2	7,0	7,8	10,3	17,0	22,1	5,0	0,8	0,5	4,1	4,8	5,0	5,4	2,7	3,2	2,7	4,2	4,25	Mar.		
Abr.	5,7	7,3	10,2	7,0	7,9	10,4	16,8	21,2	4,9	0,8	0,5	4,2	4,8	5,0	5,4	2,7	3,2	2,7	4,3	4,25	Apr.		
May.	5,5	7,3	10,4	7,0	7,9	10,3	16,8	22,8	4,7	0,9	0,5	4,1	4,7	5,0	5,4	2,7	3,1	2,7	4,1	4,00	May		
Jun.	5,4	7,2	10,5	7,0	8,0	10,4	17,1	22,8	4,6	0,9	0,5	3,9	4,6	4,9	5,3	2,7	3,0	2,7	4,0	4,00	Jun.		
Jul.	5,1	7,2	10,4	7,0	7,9	10,4	17,1	22,2	4,5	0,9	0,5	4,0	4,5	4,9	5,3	2,7	2,9	2,7	3,8	3,75	Jul.		
Ago.	4,8	7,0	10,4	7,0	7,9	10,4	16,9	22,3	4,3	1,0	0,6	3,6	4,4	4,8	5,2	2,7	2,7	2,7	3,7	3,75	Aug.		
Set.	4,6	7,0	10,5	7,0	7,9	10,4	16,6	24,0	3,9	1,0	0,6	3,2	4,3	4,7	5,2	2,6	2,5	2,6	3,6	3,50	Sep.		
Oct.	4,3	6,9	10,4	7,0	7,8	10,4	16,4	23,1	3,6	1,0	0,6	3,1	4,1	4,6	5,2	2,6	2,3	2,6	3,5	3,50	Oct.		
Nov. 1-21	4,2	6,8	10,4	7,0	7,8	10,3	16,1	23,1	3,6	0,9	0,6	3,1	3,9	4,5	5,1	2,5	2,3	2,5	3,4	3,25	Nov. 1-21		

La Información sobre tasas de interés para pequeña empresa, microempresa, consumo e hipotecario, esta disponible en la versión electrónica de la Nota Semanal, en [www.bcrp.gob.pe](http://www.bcrp.gob.pe)

1/ La información de este cuadro se ha actualizado en la Nota Semanal N° 45 (23 de noviembre de 2017).

2/ Tasas de interés promedio ponderado de las empresas bancarias en el período, construídas a partir de los saldos totales de colocaciones y depósitos.

3/ Promedio del período construído a partir de la tasa TAMN diariamente publicada por la SBS. La TAMN es la tasa activa de mercado promedio ponderado en moneda nacional, expresada en términos efectivos anuales.

4/ Promedio del período construído a partir de la tasa FTAMN diariamente publicada por la SBS. La FTAMN es la tasa activa promedio de mercado de las operaciones realizadas en los últimos 30 días útiles.

5/ Promedio de las tasas de interés a las cuales las principales empresas bancarias están dispuestas a ofrecer préstamos a 90 días a sus clientes corporativos de menor riesgo, en la modalidad de avances en cuenta corriente.

6/ Promedio del período construído a partir de la tasa TIPMN diariamente publicada por la SBS. La TIPMN es la tasa pasiva de mercado promedio ponderado en moneda nacional, expresada en términos efectivos anuales.

7/ Promedio del período construído a partir de la tasa FTIPMN diariamente publicada por la SBS. La FTIPMN es la tasa pasiva promedio de mercado de las operaciones realizadas en los últimos 30 días útiles.

8/ Promedio del período construído a partir de la tasa pasiva en moneda nacional publicada por la SBS. La tasa de interés legal en moneda nacional es equivalente a la TIPMN a partir del 2001.11.21.

9/ Promedio ponderado de las tasas de interés de las operaciones interbancarias efectuadas en el período.

10/ Tasa anunciada por el Directorio del BCRP en el mes.

Fuente: Superintendencia de Banca, Seguros y AFP; Reportes N° 6-A y 6-B. Subgerencia de Operaciones de Política Monetaria - Departamento de Operaciones Monetarias y Cambiarias (tasa preferencial corporativa y tasa interbancaria)

Elaboración: Gerencia de Operaciones Monetarias y Estabilidad Financiera - Subgerencia de Operaciones de Política Monetaria



**TASAS DE INTERÉS ACTIVAS PROMEDIO DE LAS EMPRESAS BANCARIAS POR MODALIDAD /  
AVERAGE LENDING INTEREST RATES OF COMMERCIAL BANKS BY TYPE OF CREDIT**

(% en términos efectivos anuales)<sup>1/ 2/</sup> / (% annual effective rates)<sup>1/ 2/</sup>

	MONEDA NACIONAL / DOMESTIC CURRENCY										MONEDA EXTRANJERA / FOREIGN CURRENCY								
	CORPORATIVAS, GRANDES Y MEDIANAS EMPRESAS WHOLESALE BANKING		PEQUEÑA y MICROEMPRESA SMALL BUSINESS		CONSUMO/ CONSUMPTION		HIPOTECARIO/ MORTGAGE	PROMEDIO ESTRUCTURA CONSTANTE/ FIX-WEIGHED AVERAGE 3/	CORPORATIVAS, GRANDES Y MEDIANAS EMPRESAS WHOLESALE BANKING		PEQUEÑA y MICROEMPRESA SMALL BUSINESS		CONSUMO/ CONSUMPTION		HIPOTECARIO/ MORTGAGE	PROMEDIO ESTRUCTURA CONSTANTE/ FIX-WEIGHED AVERAGE 3/			
	Préstamos Loans		Préstamos Loans		Tarjeta de Crédito / Credit Card	Préstamos Loans			Préstamos Loans		Préstamos Loans		Tarjeta de Crédito / Credit Card	Préstamos Loans					
	Hasta 360 d./ Up to 360 days	Más de 360 d./ More than 360 days	Hasta 360 d./ Up to 360 days	Más de 360 d./ More than 360 days		Hasta 360 d./ Up to 360 days			Más de 360 d./ More than 360 days	Hasta 360 d./ Up to 360 days	Más de 360 d./ More than 360 days	Hasta 360 d./ Up to 360 days		Más de 360 d./ More than 360 days					
<b>2015</b>																			<b>2015</b>
Dic.	7,2	7,9	30,9	22,8	41,4	44,5	19,3	9,0	18,5	4,9	6,3	10,1	14,1	32,0	10,8	10,9	8,2	8,2	Dec.
<b>2016</b>																			<b>2016</b>
Ene.	7,3	7,9	31,9	23,0	41,5	45,1	19,2	9,0	18,6	5,3	6,4	10,4	14,0	32,0	10,2	10,9	8,2	8,2	Jan.
Feb.	7,3	7,9	32,4	23,1	41,9	45,3	19,0	8,9	18,6	5,2	6,3	10,0	13,7	32,2	10,2	10,8	8,1	8,2	Feb.
Mar.	7,4	8,0	32,8	23,0	41,9	45,5	18,9	8,9	18,6	4,8	6,3	8,9	13,9	32,2	10,3	10,8	8,1	8,1	Mar.
Abr.	7,5	8,0	33,1	23,0	41,8	45,9	18,8	8,9	18,6	4,6	6,3	10,0	13,3	32,2	10,1	10,7	8,1	8,1	Apr.
May.	7,5	8,1	33,3	23,1	42,0	46,3	18,8	8,9	18,6	4,5	6,3	12,3	12,9	32,4	10,3	10,7	8,1	8,1	May
Jun.	7,6	8,1	33,4	23,1	42,4	46,4	18,7	8,9	18,7	4,5	6,2	12,0	12,9	32,7	10,5	10,6	8,0	8,1	Jun.
Jul.	7,7	8,1	32,4	23,1	42,3	46,6	18,6	8,9	18,7	4,9	6,2	10,8	12,2	32,6	10,6	10,5	8,0	8,1	Jul.
Ago.	7,7	8,1	33,4	23,2	42,3	45,9	18,6	8,9	18,7	4,8	6,2	10,3	11,9	32,7	10,4	10,4	8,0	8,1	Aug.
Set.	7,7	8,1	33,0	23,3	43,7	45,0	18,6	8,9	18,9	4,7	6,1	10,2	11,5	34,1	11,2	10,3	8,0	8,1	Sep.
Oct.	7,6	8,2	33,0	23,4	45,0	44,6	18,5	8,9	19,1	4,6	6,0	9,6	11,3	34,1	11,6	10,2	7,9	8,0	Oct.
Nov.	7,5	8,2	32,8	23,4	45,4	44,0	18,6	8,9	19,2	4,5	6,0	10,3	11,3	34,0	11,8	10,2	7,9	8,0	Nov.
Dic.	7,4	8,3	31,5	23,5	45,4	45,1	18,6	8,9	19,1	4,5	6,0	9,5	11,2	34,1	11,8	10,0	7,8	8,0	Dec.
<b>2017</b>																			<b>2017</b>
Ene.	7,6	8,3	32,1	23,6	45,5	44,9	18,6	8,9	19,2	4,5	5,9	9,2	11,1	34,1	12,5	10,0	7,8	7,9	Jan.
Feb.	7,5	8,3	32,2	23,6	45,4	44,5	18,7	8,9	19,1	4,4	5,9	8,8	11,0	34,2	11,8	9,9	7,8	7,9	Feb.
Mar.	7,4	8,4	32,3	23,7	45,3	44,8	18,7	8,9	19,1	4,3	5,8	8,3	11,2	34,0	10,8	9,8	7,7	7,8	Mar.
Abr.	7,4	8,4	32,5	23,6	45,5	44,9	18,7	8,9	19,1	4,3	5,8	8,9	11,6	34,0	8,3	9,8	7,7	7,9	Apr.
May.	7,3	8,5	32,8	23,6	45,3	44,6	18,6	8,9	19,1	4,2	5,8	9,9	11,7	33,9	7,9	9,7	7,7	7,9	May
Jun.	7,2	8,5	34,3	23,5	45,5	44,4	18,5	8,9	19,1	4,2	5,8	9,9	11,5	33,8	8,3	9,6	7,7	7,9	Jun.
Jul.	7,1	8,4	34,7	23,5	44,0	45,4	18,5	8,8	18,8	3,9	5,7	9,5	11,1	33,8	8,1	9,6	7,6	7,8	Jul.
Ago.	6,8	8,4	34,3	23,4	44,0	45,0	18,4	8,8	18,8	3,7	5,7	10,0	11,2	33,6	8,1	9,6	7,6	7,9	Ago.
Set.	6,7	8,4	34,0	23,4	44,1	44,8	18,4	8,8	18,7	3,8	5,7	9,0	10,7	33,6	7,9	9,5	7,6	7,8	Sep.
Oct.	6,5	8,4	33,8	23,3	44,1	44,8	18,3	8,8	18,7	3,8	5,7	8,8	10,3	33,5	8,1	9,4	7,5	7,7	Oct.
Nov. 1-21	6,4	8,4	33,6	23,1	44,2	45,2	18,2	8,7	18,6	3,9	5,7	8,4	10,0	33,4	7,9	9,4	7,5	7,7	Nov. 1-21

1/ La información de este cuadro se ha actualizado en la Nota Semanal N° 45 (23 de noviembre de 2017).

2/ Tasas de interés promedio ponderado en el período, construidas a partir de los saldos diarios de colocaciones.

3/ Promedio construido sobre la estructura de participación de los siete grandes rubros de colocaciones (corporativos, grandes empresas, medianas empresas, pequeñas empresas, microempresa, consumo e hipotecario) de las empresas bancarias en agosto de 2010.

Fuente: Superintendencia de Banca y Seguros - Reporte 6-A.

Elaboración: Gerencia de Operaciones Monetarias y Estabilidad Financiera - Subgerencia de Operaciones de Política Monetaria

**TASAS DE INTERÉS ACTIVAS PROMEDIO DE LAS CAJAS MUNICIPALES DE AHORRO Y CRÉDITO POR MODALIDAD /**  
**AVERAGE LENDING INTEREST RATES OF MUNICIPAL CREDIT AND SAVINGS INSTITUTIONS BY TYPE OF CREDIT**

(% en términos efectivos anuales)<sup>1/ 2/</sup> / (% annual effective rates)<sup>1/ 2/</sup>

	MONEDA NACIONAL / DOMESTIC CURRENCY										MONEDA EXTRANJERA / FOREIGN CURRENCY										
	CORPORATIVAS, GRANDES Y MEDIANAS EMPRESAS WHOLESALE BANKING		PEQUEÑA y MICROEMPRESA SMALL BUSINESS		CONSUMO/ CONSUMPTION			HIPOTECARIO/ MORTGAGE	PROMEDIO ESTRUCTURA CONSTANTE/ FIX-WEIGHED AVERAGE 3/	CORPORATIVAS, GRANDES Y MEDIANAS EMPRESAS WHOLESALE BANKING		PEQUEÑA y MICROEMPRESA SMALL BUSINESS		CONSUMO/ CONSUMPTION			HIPOTECARIO/ MORTGAGE	PROMEDIO ESTRUCTURA CONSTANTE/ FIX-WEIGHED AVERAGE 3/			
	Préstamos Loans		Préstamos Loans		Tarjeta de Crédito / Credit Card	Préstamos Loans				Préstamos Loans		Préstamos Loans		Tarjeta de Crédito / Credit Card	Préstamos Loans						
	Hasta 360 d./ Up to 360 days	Más de 360 d./ More than 360 days	Hasta 360 d./ Up to 360 days	Más de 360 d./ More than 360 days		Hasta 360 d./ Up to 360 days	Más de 360 d./ More than 360 days	Hasta 360 d./ Up to 360 days	Más de 360 d./ More than 360 days	Hasta 360 d./ Up to 360 days	Más de 360 d./ More than 360 days	Hasta 360 d./ Up to 360 days	Más de 360 d./ More than 360 days								
<b>2015</b>																			<b>2015</b>		
Dic.	16,4	15,8	38,1	29,4	-	74,7	29,7	13,6	23,1	12,9	14,1	24,1	16,3	-	16,8	14,4	11,7	10,9	Dec.		
<b>2016</b>																			<b>2016</b>		
Ene.	16,1	15,7	38,1	29,3	-	75,3	29,3	13,6	23,0	12,8	14,1	23,4	16,2	-	16,7	14,4	11,7	10,9	Jan.		
Feb.	16,3	16,1	38,1	29,3	-	75,2	29,0	13,6	23,0	14,2	14,1	23,3	16,0	-	16,3	14,6	11,7	10,9	Feb.		
Mar.	16,1	15,7	38,1	29,3	-	75,4	28,9	13,5	22,9	14,5	14,1	24,3	16,0	-	15,7	14,5	11,7	10,8	Mar.		
Abr.	15,9	15,7	38,4	29,3	-	75,1	28,8	13,5	22,9	13,8	14,2	21,2	16,0	-	15,9	14,5	11,7	10,7	Apr.		
May.	15,9	15,6	38,5	29,3	-	74,8	28,5	13,5	22,8	13,2	14,3	21,1	15,7	-	15,8	14,4	11,7	11,2	May		
Jun.	16,2	15,6	38,3	29,2	-	74,7	28,4	13,5	22,8	13,3	14,3	21,0	16,1	-	16,5	14,3	11,7	11,3	Jun.		
Jul.	16,1	15,6	38,2	29,2	-	74,1	28,2	13,5	22,7	13,0	14,2	20,6	16,1	-	16,5	14,3	11,7	11,3	Jul.		
Ago.	16,0	15,6	38,1	29,1	-	72,8	28,1	13,5	22,6	15,3	14,3	22,1	16,1	-	15,4	14,4	11,7	11,5	Aug.		
Set.	17,2	15,6	38,0	29,0	-	72,1	27,9	13,5	22,6	15,1	14,3	23,4	16,2	-	14,3	14,4	11,7	11,4	Sep.		
Oct.	17,1	15,6	37,8	28,9	-	71,7	27,8	13,6	22,5	15,3	14,3	23,6	16,2	-	14,9	14,3	11,7	11,4	Oct.		
Nov.	18,5	15,2	36,1	27,8	-	70,1	25,4	13,0	21,4	15,4	14,2	24,1	15,9	-	17,5	13,7	11,7	11,3	Nov.		
Dic.	17,9	15,2	37,4	28,6	-	69,5	27,3	13,6	22,2	15,5	13,9	24,3	16,2	-	16,4	14,3	11,7	12,2	Dec.		
<b>2017</b>																			<b>2017</b>		
Ene.	16,2	15,0	37,1	28,6	-	69,3	27,0	13,6	21,8	14,9	14,2	23,7	16,2	-	15,9	14,3	11,7	12,3	Jan.		
Feb.	16,3	15,0	37,2	28,5	-	69,1	26,8	13,6	21,8	14,7	14,2	23,1	16,2	-	15,9	14,2	11,7	12,3	Feb.		
Mar.	16,8	15,0	37,2	28,5	-	68,9	26,7	13,6	21,7	14,9	14,2	23,6	16,2	-	16,2	14,1	11,7	12,3	Mar.		
Abr.	16,4	15,0	37,3	28,4	-	68,5	27,3	13,6	21,9	14,6	14,1	23,4	16,3	-	18,3	14,1	11,7	12,3	Apr.		
May.	16,3	13,7	34,8	28,5	-	68,5	27,5	13,6	21,5	15,4	14,3	24,5	16,3	-	17,5	14,1	11,7	12,4	May		
Jun.	16,1	15,1	37,2	28,4	-	67,4	28,1	13,6	22,4	15,7	14,2	24,2	16,4	-	18,2	14,3	11,8	12,4	Jun.		
Jul.	16,2	15,1	37,0	28,3	-	66,8	28,6	13,6	22,5	15,6	14,2	25,0	16,5	-	17,1	14,4	11,8	12,2	Jul.		
Ago.	16,3	15,2	37,0	29,0	-	63,9	29,6	13,6	22,4	14,4	14,1	24,6	16,4	-	17,6	14,6	11,7	12,2	Aug.		
Set.	16,1	15,2	37,0	28,2	-	66,2	30,5	13,6	23,1	13,2	14,1	22,3	16,5	-	17,5	14,6	11,8	12,2	Sep.		
Oct.	16,8	15,2	36,9	28,2	-	66,2	30,8	13,6	23,2	13,9	14,1	23,5	16,6	-	17,1	14,4	11,8	12,2	Oct.		

1/ La información de este cuadro se ha actualizado en la Nota Semanal N° 44 (16 de noviembre de 2017). Las fechas de actualización de esta información para este año aparecen en la página vii de la presente Nota.

2/ Tasas de interés promedio ponderado en el período, construidas a partir de los saldos diarios de colocaciones.

3/ Promedio construido sobre la estructura de participación de los siete grandes rubros de colocaciones (cooperativos, grandes empresas, medianas empresas, pequeñas empresas, microempresa, consumo e hipotecario) de las Cajas Municipales de Ahorros y Créditos.

Fuente: Superintendencia de Banca y Seguros - Reporte 6-A.

Elaboración: Gerencia de Operaciones Monetarias y Estabilidad Financiera - Subgerencia de Operaciones de Política Monetaria

**TASAS DE INTERÉS ACTIVAS PROMEDIO DE LAS CAJAS RURALES DE AHORRO Y CRÉDITO POR MODALIDAD /  
AVERAGE LENDING INTEREST RATES OF RURAL CREDIT AND SAVINGS INSTITUTIONS BY TYPE OF CREDIT**

(% en términos efectivos anuales)<sup>1/ 2/</sup> / (% annual effective rates)<sup>1/ 2/</sup>

	MONEDA NACIONAL / DOMESTIC CURRENCY										MONEDA EXTRANJERA / FOREIGN CURRENCY														
	CORPORATIVAS. GRANDES Y MEDIANAS EMPRESAS WHOLESALE BANKING					PEQUEÑA Y MICROEMPRESA SMALL BUSINESS					HIPOTECARIO/ MORTGAGE	PROMEDIO ESTRUCTURA CONSTANTE/ FIX-WEIGHED AVERAGE 3/	CORPORATIVAS. GRANDES Y MEDIANAS EMPRESAS WHOLESALE BANKING					PEQUEÑA Y MICROEMPRESA SMALL BUSINESS					HIPOTECARIO/ MORTGAGE	PROMEDIO ESTRUCTURA CONSTANTE/ FIX-WEIGHED AVERAGE 3/	
	Préstamos Loans		Préstamos Loans		Tarjeta de Crédito / Credit Card	Préstamos Loans		Préstamos Loans		Tarjeta de Crédito / Credit Card			Préstamos Loans		Préstamos Loans		Tarjeta de Crédito / Credit Card	Préstamos Loans		Préstamos Loans					
	Hasta 360 d./ Up to 360 days	Más de 360 d./ More than 360 days	Hasta 360 d./ Up to 360 days	Más de 360 d./ More than 360 days		Hasta 360 d./ Up to 360 days	Más de 360 d./ More than 360 days	Hasta 360 d./ Up to 360 days	Más de 360 d./ More than 360 days				Hasta 360 d./ Up to 360 days	Más de 360 d./ More than 360 days	Hasta 360 d./ Up to 360 days	Más de 360 d./ More than 360 days		Hasta 360 d./ Up to 360 days	Más de 360 d./ More than 360 days	Hasta 360 d./ Up to 360 days		Más de 360 d./ More than 360 days			
<b>2015</b>																						<b>2015</b>			
Dic.	14,0	17,0	41,2	35,2	-	39,4	31,1	-	21,0	15,0	14,8	-	18,2	-	-	21,9	-	-	6,1	Dec.					
<b>2016</b>																						<b>2016</b>			
Ene.	14,2	16,8	41,7	35,2	-	39,7	31,1	-	19,3	15,0	14,7	-	18,1	-	-	22,6	-	-	6,2	Jan.					
Feb.	14,4	17,0	41,5	35,1	-	40,3	31,4	-	21,1	15,0	14,4	-	18,1	-	-	23,4	-	-	6,2	Feb.					
Mar.	14,6	17,2	41,5	35,1	-	41,1	31,4	-	21,1	15,0	14,1	-	18,4	-	-	24,5	-	-	6,3	Mar.					
Abr.	11,9	17,8	40,9	34,6	-	40,5	31,9	-	20,9	15,0	14,0	18,0	18,6	-	-	27,9	-	-	6,5	Apr.					
May.	13,6	16,9	41,6	35,3	-	41,0	31,8	-	21,2	15,0	14,0	18,0	18,5	-	-	28,1	-	-	6,6	May					
Jun.	13,6	16,2	40,0	33,4	-	49,8	35,6	14,4	24,8	-	9,4	12,0	20,0	-	-	10,1	10,9	7,3	Jun.						
Jul.	13,1	16,1	39,8	33,3	-	49,7	35,6	14,9	24,8	-	10,5	12,0	20,0	-	-	10,3	10,9	7,5	Jul.						
Ago.	13,0	15,3	40,0	33,3	-	49,4	35,6	14,9	24,8	6,5	10,3	12,0	20,3	-	-	10,3	10,9	9,0	Aug.						
Set.	14,0	15,2	40,2	33,1	-	49,3	35,5	14,9	24,7	6,7	11,8	12,0	19,8	-	-	10,3	10,8	9,3	Sep.						
Oct.	13,3	15,0	40,1	33,1	-	49,3	35,4	14,9	23,5	6,7	11,8	-	15,0	-	-	10,3	10,8	9,1	Oct.						
Nov.	13,0	15,2	40,3	32,9	-	49,1	35,3	11,3	23,2	7,0	11,8	-	15,0	-	-	10,3	10,7	9,0	Nov.						
Dic.	13,6	15,1	40,7	32,8	-	49,0	35,4	11,9	23,4	10,0	11,8	-	15,0	-	-	10,3	10,7	7,6	Dec.						
<b>2017</b>																						<b>2017</b>			
Ene.	13,9	14,2	40,8	32,6	-	49,4	35,5	12,2	21,8	10,2	11,7	-	14,9	-	-	10,2	10,7	7,6	Jan.						
Feb.	11,6	14,6	40,8	32,6	-	49,9	36,0	13,3	24,9	10,7	11,0	-	14,9	-	-	10,4	11,4	7,6	Feb.						
Mar.	11,4	13,6	41,3	32,6	-	50,3	36,3	12,4	24,7	10,9	11,0	-	14,9	-	-	10,4	11,4	10,0	Mar.						
Abr.	11,0	13,7	41,6	32,6	-	50,1	36,3	13,3	24,9	10,8	11,1	19,0	11,2	-	-	28,1	10,9	11,0	Apr.						
May.	10,7	13,4	41,7	32,4	-	49,8	36,1	13,4	24,8	10,8	11,1	19,0	11,2	-	-	17,7	10,9	10,4	May						
Jun.	14,4	13,4	44,0	33,1	-	50,1	36,6	14,9	24,4	11,4	11,1	19,0	11,2	-	-	17,6	10,7	10,3	Jun.						
Jul.	14,6	13,1	44,2	32,9	-	49,7	36,4	15,4	24,3	11,3	11,1	19,0	11,2	-	-	13,4	10,7	9,6	Jul.						
Ago.	13,6	13,0	44,0	32,9	-	49,6	36,4	15,8	23,4	11,4	12,3	19,0	11,4	-	-	13,3	10,7	9,9	Aug.						
Set.	13,4	12,9	43,8	32,6	-	50,3	36,4	15,9	23,4	11,4	12,2	18,5	11,3	-	-	13,1	10,7	10,0	Sep.						
Oct.	13,9	12,9	43,5	32,3	-	50,6	36,3	16,0	23,4	11,4	12,2	18,2	11,8	-	-	13,3	10,6	9,9	Oct.						

1/ La información de este cuadro se ha actualizado en la Nota Semanal N° 44 (16 de noviembre de 2017). Las fechas de actualización de esta información para este año aparecen en la página vii de la presente Nota.

2/ Tasas de interés promedio ponderado en el período, construidas a partir de los saldos diarios de colocaciones.

3/ Promedio construido sobre la estructura de participación de los siete grandes rubros de colocaciones (corporativos, grandes empresas, medianas empresas, pequeñas empresas, microempresa, consumo e hipotecario) de las Cajas Rurales de Ahorros y Créditos.

Fuente: Superintendencia de Banca y Seguros - Reporte 6-A.

Elaboración: Gerencia de Operaciones Monetarias y Estabilidad Financiera - Subgerencia de Operaciones de Política Monetaria

**TASAS ACTIVAS PROMEDIO EN MONEDA NACIONAL Y EXTRANJERA /  
AVERAGE INTEREST RATES IN DOMESTIC AND FOREIGN CURRENCY**

(% en términos efectivos anuales) <sup>1/</sup> / (% annual effective rates) <sup>1/</sup>

PROMEDIO ÚLTIMOS 30 DÍAS ÚTILES AL 21 noviembre 2017/  AVERAGE, LAST 30 BUSINESS DAYS ON November 21 2017	MONEDA NACIONAL / DOMESTIC CURRENCY										MONEDA EXTRANJERA / FOREIGN CURRENCY									
	CORPORATIVOS CORPORATE		GRANDES EMPRESAS/ BIG COMPANIES		MEDIANAS EMPRESAS/ MEDIUM ENTERPRISES		CONSUMO/ CONSUMPTION			HIPOTECARIO/ MORTGAGE	CORPORATIVOS CORPORATE		GRANDES EMPRESAS/ BIG COMPANIES		MEDIANAS EMPRESAS/ MEDIUM ENTERPRISES		CONSUMO/ CONSUMER			HIPOTECARIO/ MORTGAGE
	PRÉSTAMOS / LOANS		PRÉSTAMOS / LOANS		PRÉSTAMOS / LOANS		PRÉSTAMOS / LOANS 2/				PRÉSTAMOS / LOANS		PRÉSTAMOS / LOANS		PRÉSTAMOS / LOANS		PRÉSTAMOS / LOANS 2/			
	Promedio Average 3/	Más de 360 días More than 360 days	Promedio Average 3/	Más de 360 días More than 360 days	Promedio Average 3/	Más de 360 días More than 360 days	Promedio Average 3/	Tarjetas de Crédito/ Credit Cards	Más de 360 días More than 360 days		Promedio Average 3/	Más de 360 días More than 360 days	Promedio Average 3/	Más de 360 días More than 360 days	Promedio Average 3/	Más de 360 días More than 360 days	Promedio Average 3/	Tarjetas de Crédito/ Credit Cards	Más de 360 días More than 360 days	
<b>EMPRESAS BANCARIAS</b>	<b>4,04</b>	<b>4,96</b>	<b>6,73</b>	<b>7,57</b>	<b>9,87</b>	<b>9,45</b>	<b>47,78</b>	<b>54,36</b>	<b>20,51</b>	<b>7,72</b>	<b>3,51</b>	<b>4,58</b>	<b>4,77</b>	<b>5,09</b>	<b>6,13</b>	<b>6,74</b>	<b>33,65</b>	<b>35,45</b>	<b>9,32</b>	<b>5,91</b>
CRÉDITO	3,54	4,26	6,39	7,52	10,14	11,11	31,95	37,00	15,42	7,87	3,39	4,91	4,52	4,32	5,17	6,28	28,20	30,34	8,44	6,03
INTERBANK	4,32	6,60	6,81	7,80	9,42	13,97	44,05	47,90	19,68	7,86	3,16	3,13	5,61	6,06	7,42	6,09	47,89	48,89	11,78	6,31
CITIBANK	7,09	-	6,20	-	5,82	-	-	-	-	-	2,86	-	3,53	-	-	-	-	-	-	-
SCOTIABANK	3,47	3,70	6,07	8,51	9,84	9,02	27,80	30,62	19,00	8,39	3,95	-	3,94	5,87	5,74	7,36	35,34	36,51	9,06	6,21
BBVA CONTINENTAL	4,53	5,80	7,03	7,30	10,32	8,27	40,74	55,28	16,07	7,20	4,45	4,52	5,45	4,79	8,10	6,79	36,71	37,22	11,55	5,55
COMERCIO	-	-	9,28	-	19,00	-	17,56	22,28	17,53	9,83	6,37	-	10,00	-	14,18	-	32,17	32,17	-	-
FINANCIERO	7,25	-	7,82	-	8,56	9,23	43,43	70,47	38,69	9,49	3,35	-	6,77	-	6,63	7,99	45,65	53,59	14,56	-
BANBIF	6,36	8,47	7,10	8,94	8,28	9,89	19,02	30,00	15,15	9,30	4,91	-	6,99	7,94	8,42	9,26	24,43	30,00	13,93	8,50
MIBANCO	-	-	-	-	-	-	54,67	-	44,61	18,16	-	-	-	-	-	-	-	-	-	-
GNB PERÚ	7,45	-	8,61	8,20	9,83	15,98	20,81	31,77	12,95	8,37	2,17	-	5,22	7,20	7,56	6,51	44,46	48,29	7,73	7,00
FALABELLA	-	-	-	-	-	-	72,48	72,60	13,88	-	-	-	-	-	-	-	10,46	-	-	-
RIPLEY	-	-	-	-	-	-	66,38	73,87	29,22	-	-	-	-	-	-	-	-	-	-	-
SANTANDER	7,63	-	7,96	8,50	8,47	11,70	-	-	-	-	4,48	-	5,33	5,10	7,99	8,48	-	-	-	-
AZTECA	-	-	-	-	-	-	137,70	150,88	130,90	-	-	-	-	-	-	-	-	-	-	-
CENCOSUD	-	-	-	-	-	-	82,12	82,12	-	-	-	-	-	-	-	-	-	-	-	-
ICBC	-	-	-	-	-	-	-	-	-	-	2,81	-	-	-	-	-	-	-	-	-
<b>EMPRESAS FINANCIERAS</b>	<b>-</b>	<b>-</b>	<b>-</b>	<b>-</b>	<b>19,92</b>	<b>21,62</b>	<b>60,18</b>	<b>70,45</b>	<b>49,07</b>	<b>12,65</b>	<b>-</b>	<b>-</b>	<b>-</b>	<b>-</b>	<b>12,33</b>	<b>12,63</b>	<b>14,24</b>	<b>-</b>	<b>-</b>	<b>-</b>
CREDISCOTIA	-	-	-	-	32,94	32,94	49,94	53,54	47,35	-	-	-	-	-	-	-	-	-	-	-
TFC	-	-	-	-	17,43	18,55	41,86	-	41,35	13,78	-	-	-	-	-	-	-	-	-	-
COMPARTAMOS	-	-	-	-	-	-	43,31	-	41,62	-	-	-	-	-	-	-	-	-	-	-
CONFIANZA	-	-	-	-	21,20	21,00	33,84	-	31,15	-	-	-	-	-	-	-	-	-	-	-
QAPAQ	-	-	-	-	-	-	88,82	-	88,71	-	-	-	-	-	-	-	-	-	-	-
OHI	-	-	-	-	-	-	68,38	75,64	37,49	-	-	-	-	-	-	-	-	-	-	-
EFFECTIVA	-	-	-	-	-	-	74,90	-	85,90	10,59	-	-	-	-	-	-	-	-	-	-
AMERIKA	-	-	-	-	-	-	-	-	-	-	-	-	-	-	-	-	-	-	-	-
MITSUI AUTO FINANCE	-	-	-	-	20,86	20,86	19,09	-	-	-	-	-	-	-	12,33	12,63	14,24	-	-	-
PROEMPRESA	-	-	-	-	33,76	33,76	40,98	-	40,00	-	-	-	-	-	-	-	-	-	-	-
CREDINKA	-	-	-	-	-	-	38,12	-	37,86	-	-	-	-	-	-	-	-	-	-	-
PROMEDIO / AVERAGE 4/	FTAMN 23,28		FTAMEX 7,63																	

La información de este cuadro se ha actualizado en la Nota Semanal N° 45 (23 de noviembre del 2017).

La información sobre tasas de interés para la pequeña empresa y microempresa esta disponible en la versión electrónica de la Nota Semanal, en [www.bcrp.gob.pe](http://www.bcrp.gob.pe)

1/ Promedio de las operaciones realizadas en los últimos 30 días. Información procesada por la SBS con la información remitida diariamente por las empresas bancarias y financieras a través del Reporte 6. Estas tasas tienen carácter referencial.

2/ Préstamo no revolvente de libre disponibilidad

3/ Se refiere a todas las operaciones por tipo de crédito

4/ La FTAMN y la FTAMEX son las tasas activas de mercado promedio ponderado de las operaciones de las empresas bancarias, de los últimos 30 días útiles en moneda nacional y en moneda extranjera, respectivamente.

Fuente: Superintendencia de Banca, Seguros y AFP

Elaboración: Gerencia de Operaciones Monetarias y Estabilidad Financiera - Subgerencia de Operaciones de Política Monetaria



**PAGOS A TRAVÉS DEL SISTEMA LBTR, SISTEMA DE LIQUIDACIÓN MULTIBANCARIA DE VALORES Y CÁMARA DE COMPENSACIÓN ELECTRÓNICA /  
PAYMENTS THROUGH THE RTGS SYSTEM, MULTIBANK SECURITIES SETTLEMENT SYSTEM AND ELECTRONIC CLEARING HOUSE**

(Millones de soles)<sup>1/</sup> / (Millions of soles)<sup>1/</sup>

	2015	2016					2017					
	PROMEDIO MENSUAL / MONTHLY AVERAGE	Ago.	Set.	Oct.	PROMEDIO MENSUAL / MONTHLY AVERAGE		Ago.	Set.	Oct.	Nov. 21	PROMEDIO MENSUAL / MONTHLY AVERAGE	
					Ene - Dic.	Ene - Oct.						
<b>I. Moneda nacional</b>												<b>I. Domestic currency</b>
<u>Sistema LBTR</u>												<u>RTGS System</u>
- Monto 2/	156 444	161 668	147 026	179 454	166 027	169 091	186 069	182 358	204 593	120 024	148 313	- Amount 2/
- Número (en miles)	41	44	44	45	43	43	46	45	48	29	36	- Number (in Thousands)
<u>Sistema LMV</u>												<u>MSS System</u>
- Monto 3/	2 063	3 672	2 000	3 226	2 708	2 432	6 225	6 863	8 737	6 022	2 506	- Amount 3/
- Número (en miles)	6	10	6	6	9	9	9	13	17	10	12	- Number (in Thousands)
<u>Cámara de Compensación Electrónica</u>												<u>Electronic Clearing House</u>
1. Cheques												1. Checks
- Monto	7 782	6 815	7 128	6 705	7 201	7 256	6 554	5 708	6 467	4 272	8 535	- Amount
- Número (en miles)	417	382	373	350	371	371	340	316	329	238	473	- Number (in Thousands)
2. Transferencias de Crédito 4/												2. Transfers of Credit 4/
- Monto	6 456	7 830	7 736	7 448	7 409	7 597	8 791	8 582	9 219	5 944	4 065	- Amount
- Número (en miles)	867	1 128	1 130	1 157	1 067	1 078	1 452	1 437	1 596	1 008	530	- Number (in Thousands)
<b>II. Moneda extranjera 5/</b>												<b>II. Foreign currency 5/</b>
<u>Sistema LBTR</u>												<u>RTGS System</u>
- Monto 2/	101 601	75 765	89 158	79 185	96 224	93 647	104 143	110 529	107 668	61 320	93 032	- Amount 2/
- Número (en miles)	24	25	25	25	24	24	26	26	28	17	23	- Number (in Thousands)
<u>Sistema LMV</u>												<u>MSS System</u>
- Monto 3/	238	225	218	251	289	286	288	545	301	228	302	- Amount 3/
- Número (en miles)	2	3	2	2	2	2	3	4	5	2	6	- Number (in Thousands)
<u>Cámara de Compensación Electrónica</u>												<u>Electronic Clearing House</u>
1. Cheques												1. Checks
- Monto	3 463	3 000	3 309	3 178	3 103	3 103	2 687	2 681	2 816	1 823	3 924	- Amount
- Número (en miles)	116	112	109	101	108	107	98	88	92	62	147	- Number (in Thousands)
2. Transferencias de Crédito 4/												2. Transfers of Credit 4/
- Monto	1 997	2 380	2 404	2 346	2 296	2 301	2 524	2 441	2 561	1 674	1 297	- Amount
- Número (en miles)	115	136	133	134	131	130	148	144	155	103	78	- Number (in Thousands)

1/ La información de este cuadro se ha actualizado en la Nota Semanal N°45 (23 de noviembre de 2017).

2 / Transferencias interbancarias propias (incluyendo al Banco de la Nación y al resto de instituciones financieras) y por cuenta de clientes mediante las cuentas corrientes que mantienen en el BCRP.

3 / Corresponde a los pagos en el Sistema de Liquidación Multibancaria de Valores.

4 / Son transferencias de bajo valor de clientes a través de la Cámara de Compensación Electrónica.

5 / El tipo de cambio utilizado es el compra-venta promedio bancario.

**Elaboración:** Gerencia de Operaciones Monetarias y Estabilidad Financiera-Subgerencia del Sistema de Pagos.

**CÁMARA DE COMPENSACIÓN ELECTRÓNICA: CHEQUES RECIBIDOS Y RECHAZADOS A NIVEL NACIONAL /  
ELECTRONIC CLEARING HOUSE: CHECKS RECEIVED AND REFUSED NATIONWIDE**

(Millones de soles)<sup>1/</sup> / (Millions of soles)<sup>1/</sup>

	2015		2016				2017						
	PROMEDIO MENSUAL / MONTHLY AVERAGE		Ago.	Set.	Oct.	PROMEDIO MENSUAL / MONTHLY AVERAGE		Ago.	Set.	Oct.	Nov. 21		PROMEDIO MENSUAL / MONTHLY AVERAGE
	Ene - Dic.					Ene - Oct.	Ene - Dic.						Ene - Oct.
<b>I. CHEQUES EN SOLES</b>												<b>I. CHECKS IN SOLES</b>	
<b>1. Cheques Recibidos</b>												<b>1. Checks Received</b>	
a. Monto	7 782	6 815	7 128	6 705	7 283	7 256	6 554	5 708	6 467	4 272	6 543	a. Amount	
b. Número (En miles)	417	382	373	350	370	371	340	316	329	238	328	b. Number (in thousands)	
c. Monto Promedio ( a / b ) (miles de Soles por cheque)	19	18	19	19	20	20	19	18	20	18	20	c. Average Amount ( a / b ) (Thousands of Soles by check)	
<b>2. Cheques Rechazados</b>												<b>2. Checks Refused</b>	
a. Monto	107	55	39	49	56	57	47	41	47	36	46	a. Amount	
b. Número (En miles)	12	12	12	12	12	12	12	11	12	9	12	b. Number (in thousands)	
c. Monto Promedio ( a / b ) (miles de Soles por cheque)	10	5	3	4	5	5	4	4	4	4	4	c. Average Amount ( a / b ) (Thousands of Soles by check)	
<b>II. CHEQUES EN US\$ DOLARES 2/</b>												<b>II. CHECKS IN US\$ DOLLAR 2/</b>	
<b>1. Cheques Recibidos</b>												<b>1. Checks Received</b>	
a. Monto	3 463	3 000	3 309	3 178	3 095	3 103	2 687	2 681	2 816	1 823	2 988	a. Amount	
b. Número (En miles)	116	112	109	101	108	107	98	88	92	62	92	b. Number (in thousands)	
c. Monto Promedio ( a / b ) (miles de Soles por cheque)	30	27	30	32	29	29	27	30	31	29	33	c. Average Amount ( a / b ) (Thousands of Soles by check)	
<b>2. Cheques Rechazados</b>												<b>2. Checks Refused</b>	
a. Monto	29	22	26	42	26	26	23	23	19	17	26	a. Amount	
b. Número (En miles)	1	1	1	1	1	1	1	1	1	1	1	b. Number (in thousands)	
c. Monto Promedio ( a / b ) (miles de Soles por cheque)	24	22	25	42	25	25	23	30	23	33	28	c. Average Amount ( a / b ) (Thousands of Soles by check)	

1/ La información de este cuadro se ha actualizado en la Nota Semanal N°45 (23 de noviembre de 2017).

2/ El tipo de cambio utilizado es el compra-venta promedio bancario.

Elaboración: Gerencia de Operaciones Monetarias y Estabilidad Financiera-Subgerencia del Sistema de Pagos.

CÁMARA DE COMPENSACIÓN ELECTRÓNICA: CHEQUES RECIBIDOS Y RECHAZADOS, Y TRANSFERENCIAS DE CRÉDITO EN MONEDA NACIONAL A NIVEL NACIONAL <sup>1/</sup> /  
ELECTRONIC CLEARING HOUSE: CHECKS RECEIVED AND REFUSED, AND TRANSFERS OF CREDIT IN DOMESTIC CURRENCY NATIONWIDE <sup>1/</sup>

MONEDA NACIONAL (Miles de Soles) DOMESTIC CURRENCY (Thousands of Soles)												
Noviembre 21 November 21	CHEQUES RECIBIDOS CHECKS RECEIVED				CHEQUES RECHAZADOS CHECKS REFUSED				TRANSFERENCIAS DE CRÉDITO TRANSFERS OF CREDIT			
	NÚMERO NUMBER	%	MONTO AMOUNT	%	NÚMERO NUMBER	%	MONTO AMOUNT	%	NÚMERO NUMBER	%	MONTO AMOUNT	%
<b>INSTITUCIONES / INSTITUTIONS</b>												
Crédito	56 445	23,7	827 754	19,4	2 891	33,1	10 915	30,6	244 891	24,3	1 241 650	20,9
Interbank	16 535	6,9	410 189	9,6	420	4,8	2 184	6,1	129 821	12,9	425 264	7,2
Citibank	2 948	1,2	56 035	1,3	13	0,1	31	0,1	134 343	13,3	338 161	5,7
Scotiabank	40 847	17,1	641 225	15,0	637	7,3	3 172	8,9	93 201	9,2	548 169	9,2
Continental	42 025	17,6	656 716	15,4	3 553	40,7	11 019	30,9	185 021	18,4	978 195	16,5
Comercio	1 557	0,7	20 234	0,5	83	1,0	25	0,1	783	0,1	8 597	0,1
Financiero	2 336	1,0	45 504	1,1	321	3,7	1 810	5,1	3 202	0,3	67 626	1,1
Interamericano	9 745	4,1	163 504	3,8	142	1,6	1 115	3,1	27 156	2,7	187 551	3,2
Mibanco	537	0,2	12 746	0,3	29	0,3	165	0,5	1 123	0,1	34 246	0,6
GNB	809	0,3	21 197	0,5	28	0,3	1	0,0	1 607	0,2	27 631	0,5
Falabella	177	0,1	8 009	0,2	10	0,1	29	0,1	4 047	0,4	20 996	0,4
Ripley	-	0,0	-	0,0	7	0,1	20	0,1	509	0,1	6 228	0,1
Santander	187	0,1	8 558	0,2	2	0,0	0	0,0	1 395	0,1	36 253	0,6
Azteca	-	0,0	-	0,0	1	0,0	10	0,0	76	0,0	201	0,0
Agrobanco	-	0,0	-	0,0	-	0,0	-	0,0	-	0,0	-	0,0
ICBC	-	0,0	-	0,0	-	0,0	-	0,0	11	0,0	24	0,0
Crediscotia Financiera	-	0,0	-	0,0	7	0,1	58	0,2	553	0,1	7 037	0,1
Compartamos Financiera	-	0,0	-	0,0	-	0,0	-	0,0	20	0,0	418	0,0
CMAC Metropolitana	-	0,0	-	0,0	1	0,0	1	0,0	180	0,0	4 191	0,1
CMAC Piura	-	0,0	-	0,0	83	1,0	510	1,4	703	0,1	31 427	0,5
CMAC Trujillo	-	0,0	-	0,0	106	1,2	305	0,9	418	0,0	18 738	0,3
CMAC Sullana	-	0,0	-	0,0	9	0,1	7	0,0	1 279	0,1	41 678	0,7
CMAC Arequipa	-	0,0	-	0,0	255	2,9	339	1,0	551	0,1	31 720	0,5
CMAC Cuzco	-	0,0	-	0,0	20	0,2	20	0,1	657	0,1	23 676	0,4
CMAC Huancayo	-	0,0	-	0,0	33	0,4	232	0,7	1 321	0,1	38 785	0,7
CMAC Tacna	-	0,0	-	0,0	6	0,1	83	0,2	109	0,0	3 542	0,1
CMAC Maynas	-	0,0	-	0,0	1	0,0	0	0,0	42	0,0	2 699	0,0
CMAC Ica	-	0,0	-	0,0	-	0,0	-	0,0	-	0,0	-	0,0
<b>Banco de la Nación</b>	64 108	26,9	1 399 679	32,8	70	0,8	3 601	10,1	173 385	17,2	1 814 264	30,5
<b>BCRP</b>	33	0,0	266	0,0	1	0,0	12	0,0	1 184	0,1	4 674	0,1
<b>TOTAL</b>	238 289	100,0	4 271 618	100,0	8 729	100,0	35 661	100,0	1 007 588	100,0	5 943 642	100,0

1/ La información de este cuadro se ha actualizado en la Nota Semanal N°45 (23 de noviembre de 2017).

Elaboración: Gerencia de Operaciones Monetarias y Estabilidad Financiera-Subgerencia del Sistema de Pagos.

CÁMARA DE COMPENSACIÓN ELECTRÓNICA: CHEQUES RECIBIDOS Y RECHAZADOS, Y TRANSFERENCIAS DE CRÉDITO EN MONEDA EXTRANJERA A NIVEL NACIONAL <sup>1/</sup> /  
ELECTRONIC CLEARING HOUSE: CHECKS RECEIVED AND REFUSED, AND TRANSFERS OF CREDIT IN FOREIGN CURRENCY NATIONWIDE <sup>1/</sup>

MONEDA EXTRANJERA (Miles de US\$ Dólares) FOREIGN CURRENCY (Thousands of US\$ Dollars)												
Noviembre 21 November 21	CHEQUES RECIBIDOS CHECKS RECEIVED				CHEQUES RECHAZADOS CHECKS REFUSED				TRANSFERENCIAS DE CRÉDITO TRANSFERS OF CREDIT			
	NÚMERO NUMBER	%	MONTO AMOUNT	%	NÚMERO NUMBER	%	MONTO AMOUNT	%	NÚMERO NUMBER	%	MONTO AMOUNT	%
<b>INSTITUCIONES / INSTITUTIONS</b>												
Crédito	24 494	39,3	177 832	31,6	171	33,6	1 657	31,8	37 444	36,2	174 224	33,8
Interbank	4 444	7,1	59 472	10,6	27	5,3	722	13,9	12 294	11,9	45 672	8,8
Citibank	1 081	1,7	13 418	2,4	10	2,0	5	0,1	8 062	7,8	47 460	9,2
Scotiabank	13 599	21,8	123 708	22,0	83	16,3	870	16,7	13 043	12,6	63 899	12,4
Continental	12 564	20,1	131 415	23,4	186	36,5	1 669	32,1	25 716	24,9	119 997	23,2
Comercio	160	0,3	1 514	0,3	1	0,2	0	0,0	62	0,1	662	0,1
Financiero	872	1,4	7 117	1,3	2	0,4	75	1,4	864	0,8	12 674	2,5
Interamericano	4 541	7,3	31 696	5,6	12	2,4	61	1,2	3 686	3,6	31 054	6,0
Mibanco	175	0,3	4 648	0,8	2	0,4	50	1,0	254	0,2	3 693	0,7
GNB	242	0,4	3 916	0,7	2	0,4	49	0,9	319	0,3	2 969	0,6
Falabella	29	0,0	645	0,1	-	0,0	-	0,0	118	0,1	468	0,1
Ripley	-	0,0	-	0,0	-	0,0	-	0,0	5	0,0	72	0,0
Santander	45	0,1	2 828	0,5	2	0,4	1	0,0	336	0,3	3 045	0,6
Azteca	-	0,0	-	0,0	-	0,0	-	0,0	-	0,0	-	0,0
Agrobanco	-	0,0	-	0,0	-	0,0	-	0,0	-	0,0	-	0,0
ICBC	-	0,0	-	0,0	-	0,0	-	0,0	20	0,0	47	0,0
Crediscotia Financiera	-	0,0	-	0,0	2	0,4	2	0,0	33	0,0	450	0,1
Compartamos Financiera	-	0,0	-	0,0	-	0,0	-	0,0	-	0,0	-	0,0
CMAC Metropolitana	-	0,0	-	0,0	-	0,0	-	0,0	24	0,0	193	0,0
CMAC Piura	-	0,0	-	0,0	6	1,2	30	0,6	105	0,1	2 529	0,5
CMAC Trujillo	-	0,0	-	0,0	-	0,0	-	0,0	29	0,0	646	0,1
CMAC Sullana	-	0,0	-	0,0	-	0,0	-	0,0	104	0,1	1 959	0,4
CMAC Arequipa	-	0,0	-	0,0	1	0,2	1	0,0	78	0,1	1 290	0,2
CMAC Cuzco	-	0,0	-	0,0	-	0,0	-	0,0	54	0,1	1 011	0,2
CMAC Huancayo	-	0,0	-	0,0	-	0,0	-	0,0	40	0,0	692	0,1
CMAC Tacna	-	0,0	-	0,0	1	0,2	8	0,0	13	0,0	264	0,1
CMAC Maynas	-	0,0	-	0,0	-	0,0	-	0,0	3	0,0	29	0,0
CMAC Ica	-	0,0	-	0,0	-	0,0	-	0,0	-	0,0	-	0,0
<b>Banco de la Nación</b>	159	0,3	4 067	0,7	1	0,2	5	0,1	560	0,5	769	0,1
<b>BCRP</b>	-	0,0	-	0,0	-	0,0	-	0,0	129	0,1	445	0,1
<b>TOTAL</b>	62 405	100,0	562 275	100,0	509	100,0	5 206	100,0	103 395	100,0	516 214	100,0

1/ La información de este cuadro se ha actualizado en la Nota Semanal N°45 (23 de noviembre de 2017).

Elaboración: Gerencia de Operaciones Monetarias y Estabilidad Financiera-Subgerencia del Sistema de Pagos.

**SISTEMA LBTR: TRANSFERENCIAS EN MONEDA NACIONAL Y MONEDA EXTRANJERA /  
RTGS SYSTEM: TRANSFERS IN DOMESTIC AND FOREIGN CURRENCY**

(Millones de soles) / (Millions of soles)

INSTITUCIONES / INSTITUTIONS	PROMEDIO MENSUAL 2010 / 2010 MONTHLY AVERAGE										OCTUBRE / OCTOBER 2017													
	MONEDA NACIONAL DOMESTIC CURRENCY					MONEDA EXTRANJERA FOREIGN CURRENCY					VOLUMEN TOTAL TOTAL VOLUME	VOLUMEN TOTAL I TOTAL VOLUME I	MONEDA NACIONAL DOMESTIC CURRENCY					MONEDA EXTRANJERA FOREIGN CURRENCY					VOLUMEN TOTAL TOTAL VOLUME	VOLUMEN TOTAL I TOTAL VOLUME I
	NÚMERO NUMBER	%	MONTO AMOUNT	%	NÚMERO NUMBER	%	MONTO 2/ AMOUNT	%	NÚMERO NUMBER	%			MONTO AMOUNT	%	NÚMERO NUMBER	%	MONTO 2/ AMOUNT	%						
Crédito	4 681	17,9	27 756	24,5	4 434	23,6	15 197	20,3	9 114	9 189	8 345	17,4	59 153	28,9	6 576	23,6	23 770	22,1	14 921	15 194				
Interbank	3 235	12,3	12 683	11,2	2 309	12,3	9 975	13,3	5 544	5 591	5 226	10,9	24 424	11,9	3 357	12,1	13 300	12,4	8 583	8 769				
Citibank	1 566	6,0	10 447	9,2	1 455	7,7	5 946	7,9	3 021	3 080	3 938	8,2	11 238	5,5	1 817	6,5	6 880	6,4	5 755	6 010				
Scotiabank	4 332	16,5	13 615	12,0	3 241	17,1	11 269	15,1	7 572	7 985	6 448	13,4	25 611	12,5	4 533	16,3	16 835	15,6	10 981	11 726				
Continental	4 299	16,4	27 000	23,8	3 224	17,2	13 348	17,8	7 523	7 592	8 848	18,4	34 802	17,0	5 304	19,1	18 670	17,3	14 152	14 438				
Comercio	356	1,4	383	0,3	181	1,0	466	0,6	538	538	199	0,4	711	0,3	67	0,2	40	0,0	266	266				
Financiero	702	2,7	2 655	2,3	683	3,6	2 616	3,5	1 384	1 384	1 347	2,8	2 765	1,4	831	3,0	1 859	1,7	2 178	2 178				
Interamericano	1 067	4,1	1 868	1,6	803	4,3	1 659	2,2	1 870	1 870	3 212	6,7	13 467	6,6	2 075	7,5	10 493	9,7	5 287	5 287				
Mibanco	346	1,3	1 489	1,3	237	1,3	2 146	2,9	583	583	1 009	2,1	3 578	1,7	226	0,8	1 135	1,1	1 235	1 235				
GNB	860	3,3	4 114	3,6	765	4,1	4 314	5,8	1 624	1 624	775	1,6	2 235	1,1	426	1,5	903	0,8	1 201	1 201				
Falabella	276	1,1	1 518	1,3	104	0,6	819	1,1	380	380	286	0,6	1 633	0,8	48	0,2	427	0,4	334	334				
Ripley	199	0,8	394	0,3	155	0,8	433	0,6	354	354	202	0,4	1 011	0,5	150	0,5	513	0,5	352	352				
Santander	459	1,8	2 955	2,6	551	2,9	3 090	4,1	1 011	1 011	1 077	2,2	5 527	2,7	1 035	3,7	4 368	4,1	2 112	2 112				
Azteca	128	0,5	39	0,0	32	0,2	14	0,0	160	160	273	0,6	631	0,3	38	0,1	9	0,0	311	311				
Cencosud	0	0,0	0	0,0	0	0,0	0	0,0	0	0	209	0,4	792	0,4	13	0,0	9	0,0	222	222				
ICBC	0	0,0	0	0,0	0	0,0	0	0,0	0	0	41	0,1	437	0,2	55	0,2	1 548	1,4	96	96				
Crediscotia	264	1,0	1 253	1,1	171	0,9	1 216	1,6	435	435	240	0,5	1 295	0,6	122	0,4	1 430	1,3	362	362				
COFIDE	255	1,0	425	0,4	76	0,4	560	0,7	332	332	-	0	0	0	0	0	0	0	0	0				
Banco de la Nación	2 804	10,7	3 747	3,3	197	1,0	1 588	2,1	3 001	3 001	4 179	8,7	7 706	3,8	261	0,9	810	0,8	4 440	4 440				
CAVALI	0	0,0	0	0,0	0	0,0	0	0,0	0	740	0	0	0	0	0	0	0	0	0	0				
Otros / Other 3/	370	1,4	1 028	0,9	204	1,1	170	0,2	573	573	0	0	0	0	0	0	0	0	0	0				
<b>TOTAL</b>	<b>26 197</b>	<b>100,0</b>	<b>113 368</b>	<b>100,0</b>	<b>18 821</b>	<b>100,0</b>	<b>74 822</b>	<b>100,0</b>	<b>45 018</b>	<b>46 421</b>	<b>48 038</b>	<b>100,0</b>	<b>204 593</b>	<b>100,0</b>	<b>27 826</b>	<b>100,0</b>	<b>107 668</b>	<b>100,0</b>	<b>75 864</b>	<b>79 559</b>				

Nota: Volumen Total comprende el número de órdenes de transferencia realizadas electrónicamente y vía facsímil o carta. Volumen Total I incluye además las transferencias derivadas de la Liquidación Multibancaria de Valores en el Sistema LBTR.

1/ La información de este cuadro se ha actualizado en la Nota Semanal N°42 (2 de noviembre de 2017).

2/ El tipo de cambio utilizado es el compra-venta promedio bancario.

3/ Incluye Empresas Financieras, Cajas Municipales y Cajas Rurales.

Elaboración: Gerencia de Operaciones Monetarias y Estabilidad Financiera-Subgerencia del Sistema de Pagos.

**MEDIOS DE PAGO DISTINTOS AL EFECTIVO, CAJEROS Y BANCA VIRTUAL: VALOR DE LAS OPERACIONES EN MONEDA NACIONAL A NIVEL NACIONAL /  
CASHLESS PAYMENT INSTRUMENTS, AUTOMATIC TELLER MACHINES, AND VIRTUAL BANKING: VALUE OF OPERATIONS IN DOMESTIC CURRENCY NATIONWIDE**

(Millones de soles)<sup>1/</sup> / (Millions of soles)<sup>1/</sup>

	2015	2016					2017				
	PROMEDIO MENSUAL / MONTHLY AVERAGE	Jul.	Ago.	Set.	PROMEDIO MENSUAL / MONTHLY AVERAGE		Jul.	Ago.	Set.	PROMEDIO MENSUAL / MONTHLY AVERAGE	
					Ene - Set.	Ene - Dic.					
<b>Cheques</b>	<b>21 058</b>	<b>18 484</b>	<b>18 778</b>	<b>19 071</b>	<b>19 490</b>	<b>19 383</b>	<b>17 355</b>	<b>17 538</b>	<b>16 400</b>	<b>17 432</b>	<b>Checks</b>
- Cobrados en Ventanilla	9 169	8 166	8 319	8 421	8 430	8 436	7 908	7 952	7 747	7 603	- Cashed Checks at the Bank
- Depositados en Cuenta	4 106	3 504	3 644	3 522	3 713	3 691	3 040	3 032	2 945	3 278	- Deposited Checks at the Bank
- Compensados en la CCE	7 782	6 814	6 815	7 128	7 348	7 256	6 407	6 554	5 708	6 551	- Processed at the ECH <sup>2/</sup>
<b>Tarjetas de Débito</b>	<b>19 619</b>	<b>24 103</b>	<b>23 430</b>	<b>22 292</b>	<b>21 851</b>	<b>22 514</b>	<b>24 898</b>	<b>23 410</b>	<b>22 684</b>	<b>22 546</b>	<b>Debit Cards</b>
- Retiro de Efectivo	18 520	22 621	22 119	21 153	20 629	21 254	23 551	22 038	21 441	21 275	- Cash Withdraw
- Pagos	1 098	1 482	1 311	1 139	1 222	1 260	1 347	1 372	1 243	1 271	- Payments
<b>Tarjetas de Crédito</b>	<b>3 931</b>	<b>4 370</b>	<b>4 474</b>	<b>4 329</b>	<b>4 242</b>	<b>4 332</b>	<b>4 336</b>	<b>4 342</b>	<b>4 022</b>	<b>4 182</b>	<b>Credit Cards</b>
- Retiro de Efectivo	1 174	1 082	1 172	1 212	1 161	1 162	958	1 069	1 030	1 038	- Cash Withdraw
- Pagos	2 757	3 288	3 301	3 118	3 081	3 170	3 378	3 273	2 992	3 143	- Payments
<b>Transferencias de Crédito</b>	<b>48 845</b>	<b>55 815</b>	<b>55 846</b>	<b>53 289</b>	<b>52 090</b>	<b>53 495</b>	<b>61 282</b>	<b>61 371</b>	<b>65 118</b>	<b>56 957</b>	<b>Credit Transfers</b>
- En la misma entidad	42 377	48 084	48 017	45 553	44 803	45 898	52 190	52 580	56 536	49 006	- Processed at the Bank
- Por Compensación en la CCE	6 468	7 731	7 830	7 736	7 287	7 597	9 092	8 791	8 582	7 952	- Processed at the ECH <sup>2/</sup>
<b>Débitos Directos</b>	<b>371</b>	<b>350</b>	<b>356</b>	<b>390</b>	<b>372</b>	<b>369</b>	<b>366</b>	<b>346</b>	<b>365</b>	<b>365</b>	<b>Direct Debits</b>
- En la misma entidad	371	350	356	390	372	369	366	346	365	365	- Processed at the Bank
<b>Cajeros automáticos</b>	<b>9 727</b>	<b>12 035</b>	<b>11 100</b>	<b>10 596</b>	<b>10 370</b>	<b>10 801</b>	<b>13 899</b>	<b>12 382</b>	<b>11 899</b>	<b>11 790</b>	<b>ATM</b>
- Retiro de Efectivo	9 523	11 760	10 847	10 353	10 132	10 550	13 565	12 066	11 598	11 499	- Cash Withdraw
- Pagos	204	275	254	244	238	251	334	315	301	291	- Payments
<b>Banca Virtual<sup>3/</sup></b>	<b>40 874</b>	<b>47 899</b>	<b>51 309</b>	<b>46 234</b>	<b>45 816</b>	<b>47 170</b>	<b>55 948</b>	<b>60 941</b>	<b>61 632</b>	<b>52 949</b>	<b>Virtual Banking</b>
- Pagos	40 874	47 899	51 309	46 234	45 816	47 170	55 948	60 941	61 632	52 949	- Payments

1/ La información de este cuadro se ha actualizado en la Nota Semanal N°42 (2 de noviembre de 2017).

2/ Electronic Clearing House.

3/ Pagos a través de internet, software corporativo, software de cliente, banca por teléfono y banca móvil.

Nota: Las series fueron actualizadas con nueva información proporcionada por la banca.

Fuente: Circular 046-2010-BCRP.

Elaboración: Gerencia de Operaciones Monetarias y Estabilidad Financiera-Subgerencia del Sistema de Pagos.

**MEDIOS DE PAGO DISTINTOS AL EFECTIVO, CAJEROS Y BANCA VIRTUAL: NÚMERO DE OPERACIONES EN MONEDA NACIONAL A NIVEL NACIONAL /  
CASHLESS PAYMENT INSTRUMENTS, AUTOMATIC TELLER MACHINES, AND VIRTUAL BANKING: NUMBER OF OPERATIONS IN DOMESTIC CURRENCY NATIONWIDE**

(Miles) / (Thousands)

	2015	2016					2017					
	PROMEDIO MENSUAL / MONTHLY AVERAGE	Jul.	Ago.	Set.	PROMEDIO MENSUAL / MONTHLY AVERAGE		Jul.	Ago.	Set.	PROMEDIO MENSUAL / MONTHLY AVERAGE		
					Ene - Dic.	Ene - Set.				Ene - Dic.		Ene - Set.
<b>Cheques</b>	<b>2 615</b>	<b>2 309</b>	<b>2 403</b>	<b>2 369</b>	<b>2 413</b>	<b>2 404</b>	<b>2 069</b>	<b>2 132</b>	<b>2 051</b>	<b>2 095</b>	<b>Cheques</b>	
- Cobrados en Ventanilla	1 801	1 623	1 655	1 633	1 681	1 673	1 481	1 516	1 468	1 466	- Cashed Checks at the Bank	
- Depositados en Cuenta	400	339	365	363	360	360	267	277	267	301	- Deposited Checks at the Bank	
- Compensados en la CCE	414	347	382	373	372	371	320	340	316	328	- Processed at the ECH <sup>2/</sup>	
<b>Tarjetas de Débito</b>	<b>48 996</b>	<b>61 136</b>	<b>56 956</b>	<b>54 610</b>	<b>54 502</b>	<b>56 040</b>	<b>66 414</b>	<b>60 035</b>	<b>58 825</b>	<b>58 237</b>	<b>Debit Cards</b>	
- Retiro de Efectivo	37 869	45 221	42 827	41 819	41 338	42 451	51 299	44 662	44 186	43 906	- Cash Withdraw	
- Pagos	11 127	15 915	14 128	12 791	13 163	13 589	15 115	15 372	14 639	14 331	- Payments	
<b>Tarjetas de Crédito</b>	<b>10 336</b>	<b>12 206</b>	<b>12 930</b>	<b>12 099</b>	<b>11 880</b>	<b>12 259</b>	<b>12 612</b>	<b>12 582</b>	<b>12 239</b>	<b>12 245</b>	<b>Credit Cards</b>	
- Retiro de Efectivo	1 059	860	1 042	1 064	988	989	744	791	758	828	- Cash Withdraw	
- Pagos	9 277	11 345	11 888	11 035	10 892	11 270	11 867	11 791	11 481	11 417	- Payments	
<b>Transferencias de Crédito</b>	<b>17 925</b>	<b>20 016</b>	<b>17 532</b>	<b>17 733</b>	<b>18 516</b>	<b>18 719</b>	<b>21 047</b>	<b>21 075</b>	<b>18 333</b>	<b>19 084</b>	<b>Credit Transfers</b>	
- En la misma entidad	17 094	18 865	16 404	16 603	17 507	17 641	19 435	19 623	16 896	17 762	- Processed at the Bank	
- Por Compensación en la CCE	832	1 151	1 128	1 130	1 009	1 078	1 612	1 452	1 437	1 321	- Processed at the ECH <sup>2/</sup>	
<b>Débitos Directos</b>	<b>1 787</b>	<b>1 824</b>	<b>1 822</b>	<b>1 838</b>	<b>1 847</b>	<b>1 842</b>	<b>1 334</b>	<b>1 461</b>	<b>1 411</b>	<b>1 505</b>	<b>Direct Debits</b>	
- En la misma entidad	1 787	1 824	1 822	1 838	1 847	1 842	1 334	1 461	1 411	1 505	- Processed at the Bank	
<b>Cajeros automáticos</b>	<b>31 034</b>	<b>36 238</b>	<b>33 860</b>	<b>32 816</b>	<b>32 929</b>	<b>33 686</b>	<b>40 344</b>	<b>36 106</b>	<b>34 893</b>	<b>35 080</b>	<b>ATM</b>	
- Retiro de Efectivo	30 649	35 730	33 379	32 339	32 476	33 209	39 700	35 490	34 287	34 512	- Cash Withdraw	
- Pagos	386	508	481	477	453	477	644	616	607	568	- Payments	
<b>Banca Virtual<sup>3/</sup></b>	<b>9 727</b>	<b>11 635</b>	<b>11 362</b>	<b>11 462</b>	<b>10 571</b>	<b>11 074</b>	<b>14 980</b>	<b>13 646</b>	<b>13 499</b>	<b>12 889</b>	<b>Virtual Banking</b>	
- Pagos	9 727	11 635	11 362	11 462	10 571	11 074	14 980	13 646	13 499	12 889	- Payments	

1/ La información de este cuadro se ha actualizado en la Nota Semanal N°42 (2 de noviembre de 2017).

2/ Electronic Clearing House.

3/ Pagos a través de internet, software corporativo, software de cliente, banca por teléfono y banca móvil.

Nota: Las series fueron actualizadas con nueva información proporcionada por la banca.

Fuente: Circular 046-2010-BCRP.

Elaboración: Gerencia de Operaciones Monetarias y Estabilidad Financiera-Subgerencia del Sistema de Pagos.

**MEDIOS DE PAGO DISTINTOS AL EFECTIVO, CAJEROS Y BANCA VIRTUAL: VALOR DE LAS OPERACIONES EN MONEDA EXTRANJERA A NIVEL NACIONAL /  
CASHLESS PAYMENT INSTRUMENTS, AUTOMATIC TELLER MACHINES, AND VIRTUAL BANKING: VALUE OF OPERATIONS IN FOREIGN CURRENCY NATIONWIDE**

(Millones de US dólares) / (Millions of US dollars)

	2015	2016					2017				
	PROMEDIO MENSUAL / MONTHLY AVERAGE	Jul.	Ago.	Set.	PROMEDIO MENSUAL / MONTHLY AVERAGE		Jul.	Ago.	Set.	PROMEDIO MENSUAL / MONTHLY AVERAGE	
					Ene - Dic.	Ene - Set.				Ene - Dic.	
<b>Checks</b>	<b>2 676</b>	<b>2 175</b>	<b>2 321</b>	<b>2 395</b>	<b>2 318</b>	<b>2 316</b>	<b>2 037</b>	<b>2 139</b>	<b>2 061</b>	<b>2 266</b>	<b>Checks</b>
- Cobrados en Ventanilla	868	709	755	773	760	760	752	811	766	770	- Cashed Checks at the Bank
- Depositados en Cuenta	720	609	666	644	642	637	468	499	472	576	- Deposited Checks at the Bank
- Compensados en la CCE	1 088	857	900	978	916	920	816	829	824	920	- Processed at the ECH <sup>2)</sup>
<b>Tarjetas de Débito</b>	<b>1 015</b>	<b>1 133</b>	<b>1 193</b>	<b>1 175</b>	<b>1 108</b>	<b>1 108</b>	<b>1 095</b>	<b>1 176</b>	<b>1 137</b>	<b>1 099</b>	<b>Debit Cards</b>
- Retiro de Efectivo	989	1 100	1 162	1 146	1 078	1 078	1 059	1 140	1 102	1 066	- Cash Withdraw
- Pagos	26	32	31	30	29	30	36	36	35	33	- Payments
<b>Tarjetas de Crédito</b>	<b>182</b>	<b>212</b>	<b>225</b>	<b>212</b>	<b>200</b>	<b>205</b>	<b>253</b>	<b>245</b>	<b>229</b>	<b>228</b>	<b>Credit Cards</b>
- Retiro de Efectivo	5	4	4	4	4	4	6	6	5	4	- Cash Withdraw
- Pagos	177	208	221	209	196	201	247	239	224	223	- Payments
<b>Transferencias de Crédito</b>	<b>6 767</b>	<b>6 613</b>	<b>6 819</b>	<b>6 937</b>	<b>6 840</b>	<b>6 840</b>	<b>6 642</b>	<b>7 774</b>	<b>12 948</b>	<b>7 449</b>	<b>Credit Transfers</b>
- En la misma entidad	6 141	5 959	6 105	6 226	6 168	6 158	5 878	6 996	12 198	6 729	- Processed at the Bank
- Por Compensación en la CCE	627	654	714	711	672	682	764	779	750	720	- Processed at the ECH <sup>2)</sup>
<b>Débitos Directos</b>	<b>23</b>	<b>18</b>	<b>18</b>	<b>22</b>	<b>19</b>	<b>19</b>	<b>18</b>	<b>18</b>	<b>19</b>	<b>17</b>	<b>Direct Debits</b>
- En la misma entidad	23	18	18	22	19	19	18	18	19	17	- Processed at the Bank
<b>Cajeros automáticos</b>	<b>158</b>	<b>180</b>	<b>187</b>	<b>181</b>	<b>172</b>	<b>177</b>	<b>199</b>	<b>203</b>	<b>196</b>	<b>191</b>	<b>ATM</b>
- Retiro de Efectivo	153	174	181	175	167	171	192	196	189	185	- Cash Withdraw
- Pagos	5	6	6	6	5	6	7	7	7	6	- Payments
<b>Banca Virtual <sup>3)</sup></b>	<b>7 360</b>	<b>7 425</b>	<b>7 862</b>	<b>8 250</b>	<b>7 566</b>	<b>7 645</b>	<b>8 117</b>	<b>9 010</b>	<b>14 808</b>	<b>8 715</b>	<b>Virtual Banking</b>
- Pagos	7 360	7 425	7 862	8 250	7 566	7 645	8 117	9 010	14 808	8 715	- Payments

1/ La información de este cuadro se ha actualizado en la Nota Semanal N°42 (2 de noviembre de 2017).

2/ Electronic Clearing House.

3/ Pagos a través de internet, software corporativo, software de cliente, banca por teléfono y banca móvil.

Nota: Las series fueron actualizadas con nueva información proporcionada por la banca.

Fuente: Circular 046-2010-BCRP.

**Elaboración:** Gerencia de Operaciones Monetarias y Estabilidad Financiera-Subgerencia del Sistema de Pagos.



**MEDIOS DE PAGO DISTINTOS AL EFECTIVO, CAJEROS Y BANCA VIRTUAL: NÚMERO DE OPERACIONES EN MONEDA EXTRANJERA A NIVEL NACIONAL /  
CASHLESS PAYMENT INSTRUMENTS, AUTOMATIC TELLER MACHINES, AND VIRTUAL BANKING: NUMBER OF OPERATIONS IN FOREIGN CURRENCY NATIONWIDE**

(Miles) / (Thousands)

	2015		2016				2017						
	PROMEDIO MENSUAL / MONTHLY AVERAGE		Jul.	Ago.	Set.	PROMEDIO MENSUAL / MONTHLY AVERAGE		Jul.	Ago.	Set.		PROMEDIO MENSUAL / MONTHLY AVERAGE	
	Ene - Dic.					Ene - Set.	Ene - Dic.					Ene - Set.	
<b>Cheques</b>	<b>444</b>		<b>390</b>	<b>422</b>	<b>413</b>	<b>411</b>	<b>408</b>	<b>348</b>	<b>371</b>	<b>349</b>	<b>360</b>	<b>Checks</b>	
- Cobrados en Ventanilla	218		193	200	197	198	197	188	194	187	181	- Cashed Checks at the Bank	
- Depositados en Cuenta	110		98	109	107	105	104	72	80	74	87	- Deposited Checks at the Bank	
- Compensados en la CCE	116		98	112	109	108	107	88	98	88	91	- Processed at the ECH <sup>2/</sup>	
<b>Tarjetas de Débito</b>	<b>1 211</b>		<b>1 355</b>	<b>1 406</b>	<b>1 377</b>	<b>1 325</b>	<b>1 353</b>	<b>1 519</b>	<b>1 616</b>	<b>1 588</b>	<b>1 489</b>	<b>Debit Cards</b>	
- Retiro de Efectivo	948		1 020	1 074	1 054	1 024	1 038	1 027	1 064	1 024	1 031	- Cash Withdraw	
- Pagos	263		335	332	323	300	314	491	551	563	458	- Payments	
<b>Tarjetas de Crédito</b>	<b>1 194</b>		<b>1 678</b>	<b>1 956</b>	<b>1 785</b>	<b>1 586</b>	<b>1 660</b>	<b>2 314</b>	<b>2 337</b>	<b>2 224</b>	<b>2 097</b>	<b>Credit Cards</b>	
- Retiro de Efectivo	12		8	13	9	11	11	20	20	18	14	- Cash Withdraw	
- Pagos	1 182		1 669	1 944	1 776	1 574	1 649	2 294	2 317	2 206	2 084	- Payments	
<b>Transferencias de Crédito</b>	<b>884</b>		<b>977</b>	<b>1 072</b>	<b>2 064</b>	<b>1 080</b>	<b>1 079</b>	<b>1 171</b>	<b>1 172</b>	<b>1 132</b>	<b>1 097</b>	<b>Credit Transfers</b>	
- En la misma entidad	769		852	937	1 931	952	950	1 021	1 024	989	958	- Processed at the Bank	
- Por Compensación en la CCE	115		126	136	133	127	130	150	148	144	139	- Processed at the ECH <sup>2/</sup>	
<b>Débitos Directos</b>	<b>248</b>		<b>191</b>	<b>187</b>	<b>191</b>	<b>241</b>	<b>227</b>	<b>181</b>	<b>184</b>	<b>175</b>	<b>173</b>	<b>Direct Debits</b>	
- En la misma entidad	248		191	187	191	241	227	181	184	175	173	- Processed at the Bank	
<b>Cajeros automáticos</b>	<b>670</b>		<b>731</b>	<b>765</b>	<b>748</b>	<b>726</b>	<b>740</b>	<b>794</b>	<b>816</b>	<b>779</b>	<b>776</b>	<b>ATM</b>	
- Retiro de Efectivo	657		715	748	731	710	724	776	798	761	759	- Cash Withdraw	
- Pagos	13		16	16	16	15	16	18	18	17	17	- Payments	
<b>Banca Virtual<sup>3/</sup></b>	<b>803</b>		<b>888</b>	<b>951</b>	<b>1 951</b>	<b>985</b>	<b>981</b>	<b>1 073</b>	<b>1 078</b>	<b>1 041</b>	<b>1 003</b>	<b>Virtual Banking</b>	
- Pagos	803		888	951	1 951	985	981	1 073	1 078	1 041	1 003	- Payments	

1/ La información de este cuadro se ha actualizado en la Nota Semanal N°42 (2 de noviembre de 2017).

2/ Electronic Clearing House.

3/ Pagos a través de internet, software corporativo, software de cliente, banca por teléfono y banca móvil.

Nota: Las series fueron actualizadas con nueva información proporcionada por la banca.

Fuente: Circular 046-2010-BCRP.

Elaboración: Gerencia de Operaciones Monetarias y Estabilidad Financiera-Subgerencia del Sistema de Pagos.

	2015		2016				2017										
	IV TRIM	I TRIM	II TRIM	III TRIM	IV TRIM	Ene.	Feb.	Mar.	Abr.	May.	Jun.	Jul.	Ago.	Set.	oct.		
<b>I. BONOS DEL SECTOR PRIVADO 2/</b> (Saldos y flujos en millones de soles)	<b>21 650</b>	<b>21 426</b>	<b>22 231</b>	<b>22 953</b>	<b>23 387</b>	<b>23 435</b>	<b>23 346</b>	<b>23 760</b>	<b>23 874</b>	<b>23 527</b>	<b>23 858</b>	<b>23 889</b>	<b>23 839</b>	<b>24 390</b>	<b>24 104</b>	<b>I. PRIVATE SECTOR BONDS 2/</b> (Stocks and flows in millions of soles)	
Colocación	444	376	1 493	906	1 161	576	212	520	391	-	584	432	31	621	182	Placement	
Redención	254	422	603	447	663	292	266	113	249	403	206	384	95	133	416	Redemption	
<b>BONOS DE ENTIDADES FINANCIERAS (A+B+C+D)</b>	<b>7 474</b>	<b>7 190</b>	<b>7 716</b>	<b>7 707</b>	<b>7 664</b>	<b>7 937</b>	<b>7 794</b>	<b>7 851</b>	<b>7 669</b>	<b>7 327</b>	<b>7 221</b>	<b>7 020</b>	<b>7 042</b>	<b>7 043</b>	<b>6 997</b>	<b>FINANCIAL INSTITUTION BONDS (A+B+C+D)</b>	
<b>A. BONOS DE ARRENDAMIENTO FINANCIERO</b>	<b>845</b>	<b>838</b>	<b>729</b>	<b>733</b>	<b>871</b>	<b>1 055</b>	<b>1 036</b>	<b>1 018</b>	<b>1 036</b>	<b>794</b>	<b>775</b>	<b>760</b>	<b>779</b>	<b>843</b>	<b>838</b>	<b>A. LEASING BONDS</b>	
Colocación	-	21	-	13	245	200	-	-	19	-	-	-	31	61	-	Placement	
Redención	14	6	103	20	103	10	16	18	-	245	18	15	11	-	2	Redemption	
<b>B. BONOS SUBORDINADOS</b>	<b>2 783</b>	<b>2 538</b>	<b>2 492</b>	<b>2 532</b>	<b>2 558</b>	<b>2 561</b>	<b>2 556</b>	<b>2 560</b>	<b>2 555</b>	<b>2 563</b>	<b>2 585</b>	<b>2 583</b>	<b>2 587</b>	<b>2 532</b>	<b>2 569</b>	<b>B. SUBORDINATE BONDS</b>	
Colocación	-	-	128	-	50	29	-	-	-	-	30	-	-	-	47	Placement	
Redención	-	226	163	-	17	-	-	-	-	-	-	-	-	65	-	Redemption	
<b>C. BONOS HIPOTECARIOS</b>	<b>-</b>	<b>-</b>	<b>-</b>	<b>-</b>	<b>-</b>	<b>-</b>	<b>-</b>	<b>-</b>	<b>-</b>	<b>-</b>	<b>-</b>	<b>-</b>	<b>-</b>	<b>-</b>	<b>-</b>	<b>C. MORTGAGE-BACKED BONDS</b>	
Colocación	-	-	-	-	-	-	-	-	-	-	-	-	-	-	-	Placement	
Redención	3	-	-	-	-	-	-	-	-	-	-	-	-	-	-	Redemption	
<b>D. BONOS CORPORATIVOS</b>	<b>3 846</b>	<b>3 814</b>	<b>4 495</b>	<b>4 442</b>	<b>4 235</b>	<b>4 321</b>	<b>4 201</b>	<b>4 273</b>	<b>4 078</b>	<b>3 969</b>	<b>3 860</b>	<b>3 677</b>	<b>3 677</b>	<b>3 668</b>	<b>3 589</b>	<b>D. CORPORATE BONDS</b>	
Colocación	12	-	723	150	153	182	50	120	-	-	-	149	-	-	-	Placement	
Redención	122	27	40	208	307	95	169	48	195	108	109	333	-	9	79	Redemption	
<b>BONOS DE ENTIDADES NO FINANCIERAS (A+B)</b>	<b>14 176</b>	<b>14 236</b>	<b>14 515</b>	<b>15 246</b>	<b>15 722</b>	<b>15 498</b>	<b>15 552</b>	<b>15 909</b>	<b>16 205</b>	<b>16 200</b>	<b>16 637</b>	<b>16 869</b>	<b>16 796</b>	<b>17 348</b>	<b>17 107</b>	<b>NON-FINANCIAL INSTITUTION BONDS (A+B)</b>	
<b>A. BONOS CORPORATIVOS</b>	<b>10 663</b>	<b>10 846</b>	<b>11 172</b>	<b>11 800</b>	<b>12 323</b>	<b>12 079</b>	<b>12 153</b>	<b>12 523</b>	<b>12 834</b>	<b>12 832</b>	<b>13 291</b>	<b>13 538</b>	<b>13 466</b>	<b>13 993</b>	<b>13 776</b>	<b>A. CORPORATE BONDS</b>	
Colocación	364	344	643	733	712	-	162	400	372	-	554	282	-	560	135	Placement	
Redención	59	106	287	208	226	183	78	44	49	18	76	31	82	55	330	Redemption	
<b>B. BONOS DE TITULIZACIÓN</b>	<b>3 513</b>	<b>3 391</b>	<b>3 343</b>	<b>3 447</b>	<b>3 399</b>	<b>3 419</b>	<b>3 399</b>	<b>3 386</b>	<b>3 372</b>	<b>3 368</b>	<b>3 346</b>	<b>3 332</b>	<b>3 330</b>	<b>3 354</b>	<b>3 331</b>	<b>B. SECURITISATION BONDS</b>	
Colocación	68	11	-	10	-	165	-	-	-	-	-	-	-	-	-	Placement	
Redención	57	58	10	10	10	5	1	4	5	32	4	5	1	4	5	Redemption	
<b>II. BONOS DEL SECTOR PÚBLICO POR POSEEDOR (A+B+C) 3/</b> (Saldos en millones de soles)	<b>61 189</b>	<b>63 474</b>	<b>65 059</b>	<b>68 507</b>	<b>77 165</b>	<b>78 310</b>	<b>80 817</b>	<b>83 199</b>	<b>84 194</b>	<b>86 139</b>	<b>87 324</b>	<b>99 220</b>	<b>99 125</b>	<b>99 445</b>	<b>99 738</b>	<b>II. PUBLIC SECTOR BONDS BY HOLDER (A+B+C) 3/</b> (Stocks in millions of soles)	
<b>A. Sistema Financiero Nacional</b>	<b>27 795</b>	<b>30 088</b>	<b>31 762</b>	<b>35 614</b>	<b>41 173</b>	<b>41 915</b>	<b>41 773</b>	<b>42 419</b>	<b>42 302</b>	<b>42 749</b>	<b>42 710</b>	<b>47 531</b>	<b>47 360</b>	<b>46 009</b>	<b>47 393</b>	<b>A. Financial system</b>	
Empresas bancarias	4 069	4 468	4 542	4 434	3 982	4 684	4 282	4 531	4 292	4 032	4 165	6 428	7 697	7 682	7 759	Banking institutions	
Banco de la Nación	2 477	2 762	3 016	3 759	3 213	3 102	3 487	3 874	3 606	3 710	3 695	4 657	4 657	7 068	7 634	Banco de la Nación	
BCR	921	921	921	716	716	716	716	716	716	716	716	716	716	716	716	BCR	
Fondos de pensiones	19 071	20 708	21 959	21 061	26 740	26 722	26 810	26 843	27 025	27 612	27 405	29 063	27 644	26 653	27 312	Pension funds	
Resto	1 256	1 228	1 324	5 642	6 520	6 690	6 477	6 455	6 663	6 679	6 729	6 667	6 646	3 890	3 971	Rest	
<b>B. Sector Público no financiero</b>	<b>2 592</b>	<b>2 595</b>	<b>2 599</b>	<b>2 570</b>	<b>2 927</b>	<b>2 928</b>	<b>2 979</b>	<b>2 976</b>	<b>2 978</b>	<b>2 998</b>	<b>3 005</b>	<b>2 998</b>	<b>3 010</b>	<b>3 007</b>	<b>2 994</b>	<b>B. Non-financial Public sector</b>	
<b>C. Sector Privado</b>	<b>277</b>	<b>112</b>	<b>67</b>	<b>405</b>	<b>56</b>	<b>80</b>	<b>53</b>	<b>55</b>	<b>55</b>	<b>48</b>	<b>49</b>	<b>52</b>	<b>52</b>	<b>53</b>	<b>53</b>	<b>C. Private sector</b>	
<b>D. No residentes</b>	<b>30 525</b>	<b>30 680</b>	<b>30 631</b>	<b>29 919</b>	<b>33 009</b>	<b>33 388</b>	<b>36 012</b>	<b>37 749</b>	<b>38 860</b>	<b>40 343</b>	<b>41 560</b>	<b>48 639</b>	<b>48 702</b>	<b>50 376</b>	<b>49 298</b>	<b>D. Non Residents</b>	

1/ La información de este cuadro se ha actualizado en la Nota Semanal N° 45 (23 de noviembre de 2017).

El calendario anual de publicación de estas estadísticas se presenta en la página vii de esa Nota.

2/ Incluye solamente ofertas públicas realizadas en el mercado interno conforme a los términos contemplados en la Ley del Mercado de Valores.

Los instrumentos en moneda nacional están valuados en dólares al tipo de cambio de las estadísticas monetarias.

Dichos saldos incorporan el efecto de la revaluación por tipo de cambio.

3/ Comprende Bonos del Tesoro Público emitidos en el mercado interno y Bonos de COFIDE.

Fuente: Superintendencia del Mercado de Valores, Bolsa de Valores de Lima, CAVALI, Ministerio de Economía y Finanzas, Superintendencia de Banca, Seguros y AFP.

Elaboración: Gerencia de Información y Análisis Económico - Subgerencia de Estadísticas Macroeconómicas

**BONOS DEL SECTOR PRIVADO, POR MONEDA Y POR PLAZO <sup>1/</sup> /**  
**PRIVATE SECTOR BONDS, BY CURRENCY AND TERM <sup>1/</sup>**

	2015	2016				2017											
	IV TRIM	I TRIM	II TRIM	III TRIM	IV TRIM	Ene.	Feb.	Mar.	Abr.	May.	Jun.	Jul.	Ago.	Set.	Oct.		
<b>I. SALDOS</b>																	<b>I. OUTSTANDING AMOUNT</b>
<b>(Millones de soles)</b>																	<b>(Millions of soles)</b>
a. <u>Por Tipo</u>	<u>21 650</u>	<u>21 426</u>	<u>22 231</u>	<u>22 953</u>	<u>23 387</u>	<u>23 435</u>	<u>23 346</u>	<u>23 760</u>	<u>23 874</u>	<u>23 527</u>	<u>23 858</u>	<u>23 889</u>	<u>23 839</u>	<u>24 390</u>	<u>24 104</u>		a. <u>By type</u>
Arrendamiento Financiero	845	838	729	733	871	1 055	1 036	1 018	1 036	794	775	760	779	843	838		Leasing bonds
Subordinados	2 783	2 538	2 492	2 532	2 558	2 561	2 556	2 560	2 555	2 563	2 585	2 583	2 587	2 532	2 569		Subordinated bonds
Hipotecarios	-	-	-	-	-	-	-	-	-	-	-	-	-	-	-		Mortgage-backed Bonds
De Titulización	3 513	3 391	3 343	3 447	3 399	3 419	3 399	3 386	3 372	3 368	3 346	3 332	3 330	3 354	3 331		Securitisation bonds
Corporativos	14 509	14 660	15 667	16 241	16 558	16 401	16 355	16 796	16 911	16 801	17 152	17 214	17 143	17 661	17 365		Corporate bonds
b. <u>Por Plazo</u>	<u>21 650</u>	<u>21 426</u>	<u>22 231</u>	<u>22 953</u>	<u>23 387</u>	<u>23 435</u>	<u>23 346</u>	<u>23 760</u>	<u>23 874</u>	<u>23 527</u>	<u>23 858</u>	<u>23 889</u>	<u>23 839</u>	<u>24 390</u>	<u>24 104</u>		b. <u>By term</u>
Hasta 3 años	1 410	1 487	2 051	2 218	2 436	2 806	2 785	2 730	2 633	2 353	2 395	2 446	2 332	2 346	2 302		More than 1 year, up to 3 years
Más de 3 años, hasta 5 años	2 934	2 902	2 991	2 812	2 474	2 364	2 205	2 275	2 305	2 208	2 146	2 277	2 270	2 367	2 242		More than 3 years, up to 5 years
Más de 5 años	17 306	17 037	17 189	17 923	18 477	18 266	18 356	18 755	18 936	18 965	19 317	19 166	19 097	19 539	19 420		More than 5 years
<b>II. PARTICIPACION POR MONEDAS 2/</b>																	<b>II. BY CURRENCY 2/</b>
<b>(Participación porcentual)</b>	<b>100.0</b>	<b>100.0</b>	<b>100.0</b>	<b>100.0</b>	<b>100.0</b>	<b>100.0</b>	<b>100.0</b>	<b>100.0</b>	<b>100.0</b>	<b>100.0</b>	<b>100.0</b>	<b>100.0</b>	<b>100.0</b>	<b>100.0</b>	<b>100.0</b>		<b>(Percentages)</b>
a. <u>Moneda nacional</u>	<u>60.6</u>	<u>62.3</u>	<u>66.1</u>	<u>67.4</u>	<u>68.5</u>	<u>70.0</u>	<u>70.2</u>	<u>70.8</u>	<u>70.8</u>	<u>70.3</u>	<u>70.9</u>	<u>71.2</u>	<u>71.0</u>	<u>71.5</u>	<u>71.2</u>		a. <u>Local currency</u>
Bonos nominales	50,6	52,3	56,5	58,0	59,2	60,7	60,8	61,5	61,5	61,0	61,8	62,0	61,8	62,5	63,0		Nominal bonds
Bonos indexados al VAC	9,6	9,8	9,5	9,2	9,2	9,2	9,2	9,2	9,1	9,2	9,1	9,1	9,1	8,9	8,2		VAC Indexed bonds
Otros bonos indexados	0,4	0,1	0,1	0,2	0,2	0,2	0,2	0,2	0,2	0,0	0,0	0,0	0,0	0,0	0,0		Other indexed bonds
b. <u>Moneda Extranjera</u>	<u>39.4</u>	<u>37.7</u>	<u>33.9</u>	<u>32.6</u>	<u>31.5</u>	<u>30.0</u>	<u>29.8</u>	<u>29.2</u>	<u>29.2</u>	<u>29.7</u>	<u>29.1</u>	<u>28.8</u>	<u>29.0</u>	<u>28.5</u>	<u>28.8</u>		b. <u>Foreign currency</u>
<b>III. TASAS DE INTERÉS 3/</b>																	<b>III. INTEREST RATES 3/</b>
a. <u>Bonos en en soles nominales</u>	<u>9.4</u>	<u>7.5</u>	<u>6.8</u>	<u>7.1</u>	<u>6.8</u>	<u>6.4</u>	<u>6.5</u>	<u>8.1</u>	<u>6.9</u>	-	<u>6.4</u>	<u>5.7</u>	-	<u>6.6</u>	<u>5.5</u>		a. <u>Nominal bonds in local currency</u>
Hasta 3 años	9,9	6,5	6,6	5,6	5,8	6,0	7,0	-	-	-	5,1	6,0	-	-	-		More than 1 year, up to 3 years
Más de 3 años, hasta 5 años	-	-	6,3	-	-	-	-	7,7	-	-	-	6,1	-	5,3	-		More than 3 years, up to 5 years
Más de 5 años	9,2	7,9	7,2	7,4	7,3	8,3	6,4	8,3	6,9	-	6,7	-	-	6,8	5,5		More than 5 years
b. <u>Bonos en soles indexados al VAC</u>	<u>-</u>	<u>-</u>	<u>-</u>	<u>-</u>	<u>-</u>	<u>5.3</u>	<u>-</u>	<u>-</u>	<u>-</u>	<u>-</u>	<u>-</u>	<u>-</u>	<u>-</u>	<u>-</u>	<u>-</u>		b. <u>VAC Indexed bonds in local currency</u>
Hasta 3 años	-	-	-	-	-	-	-	-	-	-	-	-	-	-	-		More than 1 year, up to 3 years
Más de 3 años, hasta 5 años	-	-	-	-	-	-	-	-	-	-	-	-	-	-	-		More than 3 years, up to 5 years
Más de 5 años	-	-	-	-	-	5,3	-	-	-	-	-	-	-	-	-		More than 5 years
c. <u>Bonos en moneda extranjera</u>	<u>7.3</u>	<u>6.1</u>	<u>7.5</u>	<u>4.9</u>	<u>5.2</u>	<u>-</u>	<u>-</u>	<u>-</u>	<u>6.3</u>	<u>-</u>	<u>-</u>	<u>6.0</u>	<u>3.2</u>	<u>3.0</u>	<u>5.9</u>		c. <u>Bonds in foreign currency</u>
Hasta 3 años	-	6,1	7,5	4,9	-	-	-	-	7,0	-	-	6,0	3,2	3,0	-		More than 1 year, up to 3 years
Más de 3 años, hasta 5 años	-	-	-	-	4,8	-	-	-	6,3	-	-	-	-	-	-		More than 3 years, up to 5 years
Más de 5 años	7,3	-	-	-	5,4	-	-	-	-	-	-	-	-	-	5,9		More than 5 years
<b>MEMO:</b>																	<b>MEMO:</b>
Tasas de los Bonos del Tesoro Público																	Interest rates of Treasury Bonds
Hasta 5 años	4,8	-	-	-	5,3	-	-	-	-	-	-	-	-	-	-		Up to 5 years
Más de 5 años, hasta 10 años	7,0	7,1	5,6	5,3	6,1	5,9	5,8	5,8	5,2	5,2	5,1	5,6	4,9	4,5	4,6		More than 5 years, up to 10 years
Más de 10 años, hasta 15 años	7,2	7,4	6,3	5,7	6,4	6,5	6,4	6,3	6,1	5,8	5,8	-	5,5	5,4	-		More than 10 years, up to 15 years
Más de 15 años, hasta 20 años	-	-	6,5	6,1	-	-	-	-	-	-	-	-	-	-	-		More than 15 years, up to 20 years
Más de 20 años	7,8	7,9	6,6	6,4	6,5	6,7	6,6	6,5	6,4	6,1	6,2	-	-	-	-		More than 20 years

1/ Incluye solamente ofertas públicas realizadas en el mercado interno conforme a los términos contemplados en la Ley del Mercado de Valores.

La información de este cuadro se ha actualizado en la Nota Semanal N° 45 (23 de noviembre de 2017). El calendario anual de publicación de estas estadísticas se presenta en la página vii de esa Nota.

2/ Se consideran bonos en moneda extranjera a aquellos cuyo principal está indexado al tipo de cambio de alguna moneda.

Los bonos indexados al VAC son bonos en soles cuyo principal o cuya tasa de interés están indexados al índice de Valor Adquisitivo Constante (VAC).

El rubro otros bonos indexados comprende aquellos bonos expresados en soles cuyo rendimiento depende del redimiento de otros índices o canasta de valores.

3/ Corresponden a las tasas de interés de las ofertas públicas de bonos del sector privado efectuadas en el periodo. Las tasas están expresadas en términos efectivos anuales.

**Fuente:** Superintendencia del Mercado de Valores, Bolsa de Valores de Lima, CAVALI, Ministerio de Economía y Finanzas, Superintendencia de Banca, Seguros y AFP.

**Elaboración:** Gerencia de Información y Análisis Económico - Subgerencia de Estadísticas Macroeconómicas.

INDICADORES DE RIESGO PARA PAÍSES EMERGENTES: EMBIG. <sup>1/</sup> DIFERENCIAL DE RENDIMIENTOS CONTRA BONOS DEL TESORO DE EUA <sup>2/</sup> /  
 RISK INDICATORS FOR EMERGING COUNTRIES: EMBIG. <sup>1/</sup> STRIPPED SPREAD <sup>2/</sup>

(En puntos básicos) <sup>3/</sup> / (In basis points) <sup>3/</sup>

Fecha	Diferencial de rendimientos del índice de bonos de mercados emergentes (EMBIG) / Emerging Market Bond Index (EMBIG) Stripped Spread								LATIN EMBIG Países Latinoamericanos / Latin Countries	EMBIG Países Emergentes / Emerging Countries	Tasa de Interés / Interest Rate			Date
	Perú	Argentina	Brasil	Chile	Colombia	Ecuador	México	Venezuela			Tesoro de EUA 5 años / USA Treasury 5 years	Tesoro de EUA 10 años / USA Treasury 10 years	Tesoro de EUA 30 años / USA Treasury 30 years	
<b>2015</b>	<b>201</b>	<b>590</b>	<b>361</b>	<b>186</b>	<b>250</b>	<b>995</b>	<b>251</b>	<b>2775</b>	<b>540</b>	<b>415</b>	<b>1,5</b>	<b>2,1</b>	<b>2,8</b>	<b>2015</b>
Dic.	236	478	512	250	314	1233	311	2731	594	442	1,7	2,2	3,0	Dec.
<b>2016</b>	<b>200</b>	<b>476</b>	<b>395</b>	<b>201</b>	<b>279</b>	<b>998</b>	<b>304</b>	<b>2747</b>	<b>537</b>	<b>410</b>	<b>1,3</b>	<b>1,8</b>	<b>2,6</b>	<b>2016</b>
Ene.	266	486	542	273	368	1536	353	3400	663	486	1,5	2,1	2,9	Jan.
Feb.	282	471	558	279	392	1564	372	3581	685	506	1,2	1,8	2,6	Feb.
Mar.	227	450	455	217	310	1193	313	3144	588	444	1,4	1,9	2,7	Mar.
Abr.	210	434	418	200	287	1077	295	3122	559	421	1,3	1,8	2,6	Apr.
May.	208	546	403	201	291	913	297	2905	552	418	1,3	1,8	2,6	May.
Jun.	210	500	397	206	281	893	304	2779	541	418	1,2	1,6	2,5	Jun.
Jul.	184	488	349	177	250	878	276	2552	495	386	1,1	1,5	2,2	Jul.
Ago.	170	461	315	164	234	866	266	2540	473	367	1,1	1,6	2,3	Aug.
Set.	162	448	324	176	231	858	276	2316	463	361	1,2	1,6	2,3	Sep.
Oct.	147	450	317	173	229	769	272	2156	453	357	1,3	1,8	2,5	Oct.
Nov.	168	479	332	179	251	764	317	2297	490	379	1,6	2,2	2,9	Nov.
Dic.	165	494	333	162	228	669	302	2171	482	371	2,0	2,5	3,1	Dec.
<b>2017</b>	<b>147</b>	<b>422</b>	<b>269</b>	<b>132</b>	<b>197</b>	<b>644</b>	<b>259</b>	<b>2511</b>	<b>431</b>	<b>327</b>	<b>1,9</b>	<b>2,3</b>	<b>2,9</b>	<b>2017</b>
Ene.	157	467	300	150	211	610	305	2089	463	354	1,9	2,4	3,0	Jan.
Feb.	152	454	278	132	199	607	282	2065	442	338	1,9	2,4	3,0	Feb.
Mar.	141	444	272	132	195	616	263	2126	431	329	2,0	2,5	3,1	Mar.
Abr.	149	423	265	136	196	708	259	2240	431	331	1,8	2,3	2,9	Apr.
May.	141	403	266	133	194	665	248	2241	419	320	1,8	2,3	3,0	May.
Jun.	144	410	286	132	196	710	252	2435	430	324	1,8	2,2	2,8	Jun.
Jul.	142	436	272	131	200	687	248	2616	435	327	1,9	2,3	2,9	Jul.
Ago.	156	428	265	125	201	641	245	3022	435	325	1,8	2,2	2,8	Aug.
Set.	144	388	251	127	189	628	241	3110	416	314	1,8	2,2	2,8	Sep.
Oct.	140	362	235	123	185	571	243	3162	407	306	2,0	2,4	2,9	Oct.
Nov. 1-21	140	375	244	125	189	554	249	4137	423	321	2,0	2,4	2,8	Nov. 1-21
Nota: Var.														Note: bp chg.
Annual	-28	-104	-88	-54	-63	-210	-68	1840	-66	-58	43	20	-7	Year-to-Year
Acumulada	-25	-119	-89	-37	-39	-115	-53	1965	-59	-50	8	-14	-31	Cumulative
Mensual	0	12	9	1	3	-17	6	974	16	15	6	-1	-7	Monthly

1/ La información de este cuadro se ha actualizado en la Nota Semanal N°45 (23 de noviembre de 2017). Corresponde a datos promedio del mes.

2/ Índice elaborado por el J.P. Morgan que refleja los retornos del portafolio de deuda según sea el caso, es decir, de cada país, de los países latinoamericanos y de los países emergentes en conjunto. Considera como deuda, eurobonos, bonos Brady y en menor medida deudas locales y préstamos. Estos indicadores son promedio para cada período y su disminución se asocia con una reducción del riesgo país percibido por los inversionistas. Se mide en puntos básicos y corresponde al diferencial de rendimientos con respecto al bono del Tesoro de EUA de similar duración de la deuda en cuestión.

3/ Cien puntos básicos equivalen a uno porcentual.

Fuente: Bloomberg y Reuters.

Elaboración: Gerencia de Información y Análisis Económico - Subgerencia de Economía Internacional.

**BOLSA DE VALORES DE LIMA (B.V.L.)<sup>1/</sup> /  
LIMA STOCK EXCHANGE (L.S.E.)<sup>1/</sup>**

	2015		2016		2017										Var% 2017			
	Dic		Jun.	Dic.	Ene.	Feb.	Mar.	Abr.	May.	Jun.	Jul.	Ago.	Set.	Oct.			Nov.21	
<b>1. ÍNDICES BURSÁTILES 2/</b> (Base: 31/12/91 = 100)																		
SP/BVL Peru General	9 848,6	13 856,9	15 567,0	15 984,0	15 766,1	15 757,0	15 559,3	16 000,1	16 132,9	16 750,2	17 616,4	18 087,4	19 874,1	19 766,7	27,0			
SP/BVL Peru 25	12 901,7	20 368,1	23 578,4	23 904,0	23 537,2	24 441,2	24 115,0	24 246,4	23 972,0	24 632,3	25 948,8	27 621,8	32 465,3	30 781,6	30,5			
SP/BVL Financiamiento	517,6	772,6	816,2	818,9	825,7	818,4	790,5	865,4	914,4	936,4	1 011,0	1 027,2	1 055,4	1 082,4	32,6			
SP/BVL Industrial	139,6	212,0	221,1	198,8	180,9	199,5	193,1	200,1	194,3	197,6	204,8	224,4	251,4	240,6	8,8			
SP/BVL Minería	163,4	206,2	248,4	282,9	275,2	269,6	267,6	264,0	258,6	283,2	297,4	293,8	345,7	340,8	37,2			
SP/BVL Servicios	398,8	427,7	483,8	472,7	459,4	440,9	434,2	439,4	429,3	444,9	439,6	442,0	436,1	419,4	-13,3			
<b>2. COTIZACIÓN DE TÍTULOS PERUANOS EN NUEVA YORK (US\$)</b>																		
1. Buenaventura	4,3	12,0	11,3	13,8	12,3	12,0	11,6	12,0	11,5	12,3	13,4	12,8	13,8	14,3	26,8			
2. Cementos Pacasmayo	7,7	8,9	9,2	9,5	9,2	11,2	10,3	11,0	11,4	11,6	12,2	12,6	12,7	12,6	36,8			
3. Credicorp Ltd	97,3	154,3	157,9	163,7	164,6	163,3	155,9	167,0	179,4	187,9	202,8	204,5	209,4	212,1	34,3			
4. Southern Peru	26,1	27,0	31,9	38,4	36,7	35,9	35,3	34,0	34,6	39,5	40,7	39,6	42,5	43,7	36,9			
<b>3. CAPITALIZACIÓN BURSÁTIL</b> (Millones de soles)	309 004	361 415	416 167	440 556	442 827	443 619	437 847	445 356	446 197	464 374	479 687	494 614	488 472	516 271	24,1			
<b>4. TASAS EFECTIVAS ANUALES 3/ OPERACIONES DE REPORTE</b>																		
En moneda nacional (S/)	7,6	8,8	8,2	8,3	8,4	8,4	8,3	8,3	8,3	8,3	8,3	8,3	8,5	8,1				
En moneda extranjera (US\$)	7,8	8,5	7,7	8,0	8,1	8,1	8,0	8,0	8,0	8,0	8,0	8,0	7,7	7,1				
															Acumulado 2017			
<b>5. MONTOS NEGOCIADOS EN BOLSA</b> (Millones de soles)	<b>690</b>	<b>1 172</b>	<b>1 021</b>	<b>4 726</b>	<b>1 465</b>	<b>2 212</b>	<b>1 151</b>	<b>1 436</b>	<b>1 694</b>	<b>1 141</b>	<b>1 401</b>	<b>1 795</b>	<b>5 551</b>	<b>3 953</b>	<b>26 524</b>			
<b>RENTA VARIABLE</b>	<b>430</b>	<b>636</b>	<b>785</b>	<b>4 333</b>	<b>707</b>	<b>1 358</b>	<b>750</b>	<b>881</b>	<b>991</b>	<b>642</b>	<b>909</b>	<b>1 367</b>	<b>5 112</b>	<b>3 770</b>	<b>20 819</b>			
Operaciones al contado	301	530	651	4 172	591	1 169	608	712	817	481	706	1 188	4 864	3 609	18 918			
Operaciones de Reporte	129	106	134	161	116	189	142	169	174	161	203	178	248	160	1 901			
<b>RENTA FIJA</b>	<b>260</b>	<b>535</b>	<b>236</b>	<b>392</b>	<b>758</b>	<b>854</b>	<b>401</b>	<b>556</b>	<b>703</b>	<b>500</b>	<b>491</b>	<b>428</b>	<b>439</b>	<b>184</b>	<b>5 705</b>			
<b>NOTA</b>																		
Tenencias desmaterializadas en CAVALI 4/ (Millones de soles)	231 511	269 155	300 377	306 063	314 339	321 415	318 249	315 068	307 853	317 757	323 099	336 149	355 560	n.d.				
Participación porcentual de no residentes 5/ Renta variable	29,7	31,1	31,2	30,0	30,8	31,0	32,1	33,7	33,4	32,8	33,4	33,3	33,3	n.d.				
Renta fija	34,6	37,0	35,2	33,2	33,8	33,3	34,6	36,8	36,0	35,6	36,0	35,2	35,6	n.d.				
	20,9	20,7	23,7	24,0	25,5	26,8	27,8	28,7	29,4	28,7	29,5	30,2	29,2	n.d.				

1/ La información de este cuadro se ha actualizado en la Nota Semanal N° 45 (23 de noviembre de 2017). El calendario anual de publicación de estas estadísticas se presenta en la página vii de esta Nota.

2/ Datos de fin de período. A partir del 1 de mayo de 2015, entró en vigencia un acuerdo entre la Bolsa de Valores de Lima y S&P Dow Jones Indices para el cálculo, comercialización, licenciamiento y distribución de nuevos índices. Estos incluyen el SP/BVL Peru General y el SP/BVL Peru 25, que sustituyen a los antiguos índices general y selectivo, e incluyen también nuevos índices sectoriales.

3/ Tasas promedios del período para operaciones de reporte con títulos de renta variable.

4/ Son las tenencias inscritas en la Caja de Valores de Lima - CAVALI ICLV S.A. - registradas a valor de mercado.

5/ Es el porcentaje de las tenencias inscritas en CAVALI ICLV S.A. en poder de inversionistas no residentes.

Fuente: Bolsa de Valores de Lima y CAVALI.

Elaboración: Gerencia de Política Monetaria - Subgerencia de Diseño de Política Monetaria.

**SISTEMA PRIVADO DE PENSIONES <sup>1/</sup> /  
PRIVATE PENSION SYSTEM <sup>1/</sup>**

	2015	2016				2017											
	Dic.	Mar.	Jun.	Set.	Dic.	Ene.	Feb.	Mar.	Abr.	May.	Jun.	Jul.	Ago.	Set.	Oct.		Nov.10
<b>I. VALOR DEL FONDO</b> (Millones de soles)	<b>123 006</b>	<b>124 819</b>	<b>128 502</b>	<b>135 491</b>	<b>135 158</b>	<b>135 239</b>	<b>136 007</b>	<b>137 992</b>	<b>139 642</b>	<b>142 501</b>	<b>143 170</b>	<b>145 048</b>	<b>146 254</b>	<b>150 271</b>	<b>153 019</b>	<b>153 336</b>	<i>I. FUND VALUE</i> (Millions of soles)
AFP Habitat	1 480	1 777	2 162	2 639	2 987	3 130	3 290	3 448	3 605	3 849	4 008	4 187	4 410	4 716	5 008	5 180	AFP Habitat
AFP Integra 2/	49 680	50 232	51 740	54 229	53 985	53 939	54 208	55 044	55 629	56 564	56 716	57 399	57 769	59 275	60 408	60 456	AFP Integra 2/
AFP Prima	39 009	39 747	40 818	43 221	42 845	42 915	43 108	43 659	44 217	45 109	45 350	45 978	46 266	47 527	48 274	48 351	AFP Prima
AFP Profuturo 2/	32 837	33 062	33 782	35 401	35 341	35 255	35 400	35 841	36 191	36 979	37 097	37 485	37 809	38 752	39 329	39 350	AFP Profuturo 2/
Nota: (Millones de US\$)	<b>36 104</b>	<b>37 698</b>	<b>39 106</b>	<b>40 074</b>	<b>40 286</b>	<b>41 345</b>	<b>41 707</b>	<b>42 485</b>	<b>43 193</b>	<b>43 605</b>	<b>44 052</b>	<b>44 782</b>	<b>45 182</b>	<b>46 039</b>	<b>47 097</b>	<b>47 297</b>	Nota: (Millions of US\$)
<b>II. NUMERO DE AFILIADOS</b> (Miles)	<b>5 963</b>	<b>6 011</b>	<b>6 082</b>	<b>6 181</b>	<b>6 264</b>	<b>6 298</b>	<b>6 329</b>	<b>6 357</b>	<b>6 377</b>	<b>6 403</b>	<b>6 430</b>	<b>6 457</b>	<b>6 488</b>	<b>6 523</b>	<b>6 545</b>	<b>n.d.</b>	<i>II. NUMBER OF AFFILIATES</i> (Thousands)
AFP Habitat	672	727	800	901	984	1 017	1 048	1 075	1 094	1 120	1 121	1 120	1 120	1 119	1 117	n.d.	AFP Habitat
AFP Integra	2 016	2 013	2 010	2 007	2 005	2 005	2 005	2 004	2 004	2 003	2 003	2 003	2 003	2 002	2 002	n.d.	AFP Integra
AFP Prima	1 455	1 454	1 456	1 461	1 465	1 467	1 467	1 469	1 471	1 472	1 498	1 527	1 560	1 595	1 619	n.d.	AFP Prima
AFP Profuturo	1 820	1 818	1 815	1 812	1 810	1 809	1 809	1 808	1 808	1 807	1 807	1 806	1 806	1 806	1 806	n.d.	AFP Profuturo
<b>III. RENTABILIDAD REAL ÚLTIMOS 12 MESES 3/</b>	<b>1.2</b>	<b>-1.2</b>	<b>0.2</b>	<b>12.0</b>	<b>6.5</b>	<b>9.7</b>	<b>8.8</b>	<b>6.2</b>	<b>6.5</b>	<b>7.9</b>	<b>9.1</b>	<b>7.1</b>	<b>5.1</b>	<b>6.2</b>	<b>8.8</b>	<b>n.d.</b>	<i>III. YEAR-ON-YEAR REAL YIELDS 3/</i>
AFP Habitat	2.9	-0.3	1.5	13.8	7.5	10.5	9.8	7.6	8.1	9.7	10.7	8.1	6.0	7.3	10.1	n.d.	AFP Habitat
AFP Integra	0.9	-1.3	0.5	12.6	6.9	10.1	9.1	6.6	7.1	8.3	9.3	7.1	5.2	6.3	9.3	n.d.	AFP Integra
AFP Prima	0.5	-1.2	0.7	12.5	6.7	10.1	9.3	6.0	6.4	7.5	8.8	6.9	5.0	6.0	8.6	n.d.	AFP Prima
AFP Profuturo	1.8	-1.8	-0.8	10.7	5.7	8.8	7.8	5.5	5.8	7.6	8.9	7.0	5.0	6.0	8.1	n.d.	AFP Profuturo
<b>IV. CARTERA DE INVERSIONES 4/</b> (Millones de soles)	<b>124 093</b>	<b>125 912</b>	<b>129 627</b>	<b>136 684</b>	<b>136 353</b>	<b>136 433</b>	<b>137 207</b>	<b>139 196</b>	<b>140 859</b>	<b>143 742</b>	<b>144 417</b>	<b>146 313</b>	<b>147 532</b>	<b>151 586</b>	<b>152 224</b>	<b>154 680</b>	<i>IV. INVESTMENT PORTFOLIO 4/</i> (Millions of soles)
<b>Composición porcentual</b>	<b>100.0</b>	<b>100.0</b>	<b>100.0</b>	<b>100.0</b>	<b>100.0</b>	<b>100.0</b>	<b>100.0</b>	<b>100.0</b>	<b>100.0</b>	<b>100.0</b>	<b>100.0</b>	<b>100.0</b>	<b>100.0</b>	<b>99.8</b>	<b>99.2</b>	<b>99.5</b>	<i>Percentage composition</i>
<b>a. Valores gubernamentales</b>	<b>17.8</b>	<b>18.9</b>	<b>20.8</b>	<b>20.0</b>	<b>21.9</b>	<b>22.3</b>	<b>21.2</b>	<b>22.1</b>	<b>21.8</b>	<b>21.8</b>	<b>21.5</b>	<b>22.7</b>	<b>21.1</b>	<b>21.0</b>	<b>21.3</b>	<b>21.4</b>	<i>a. Government securities</i>
Valores del gobierno central	17.8	18.8	20.8	18.3	21.5	22.0	20.9	21.4	21.4	21.6	21.4	22.6	21.1	20.0	20.3	20.5	Central government
Valores del Banco Central	-	0.1	0.0	1.7	0.4	0.3	0.3	0.7	0.4	0.2	0.1	0.0	0.0	1.1	1.0	0.9	Central bank securities
<b>b. Empresas del sistema financiero</b>	<b>23.2</b>	<b>21.7</b>	<b>20.2</b>	<b>19.5</b>	<b>19.0</b>	<b>20.4</b>	<b>20.9</b>	<b>19.4</b>	<b>19.3</b>	<b>19.1</b>	<b>18.6</b>	<b>16.9</b>	<b>17.2</b>	<b>16.8</b>	<b>14.8</b>	<b>15.9</b>	<i>b. Financial institutions</i>
Depósitos en moneda nacional	0.8	0.5	1.4	3.6	2.4	2.7	3.4	2.5	2.8	2.7	3.1	2.5	3.8	3.7	3.5	3.5	Deposits in domestic currency
Depósitos en moneda extranjera 5/	10.6	9.4	6.7	3.5	3.5	4.4	4.1	3.9	3.8	4.2	3.5	2.5	1.9	1.7	1.1	1.3	Deposits in foreign currency 5/
Acciones	0.9	1.2	1.5	1.8	1.9	1.8	1.8	1.6	1.5	1.5	1.5	1.5	1.5	1.7	0.8	1.8	Shares
Bonos	6.6	6.2	6.4	6.4	6.9	7.2	7.3	7.2	6.9	6.6	6.5	6.4	6.0	5.7	5.4	5.5	Bonds
Otros 6/	4.4	4.4	4.2	4.2	4.4	4.4	4.3	4.1	4.3	4.2	4.1	4.0	4.0	3.9	3.9	3.8	Other instruments 6/
<b>c. Empresas no financieras</b>	<b>18.8</b>	<b>19.4</b>	<b>19.5</b>	<b>20.1</b>	<b>20.0</b>	<b>19.3</b>	<b>18.8</b>	<b>18.7</b>	<b>18.9</b>	<b>18.3</b>	<b>18.1</b>	<b>18.0</b>	<b>18.1</b>	<b>18.7</b>	<b>19.2</b>	<b>18.9</b>	<i>c. Non-financial institutions</i>
Acciones comunes y de inversión 7/	6.6	7.2	7.6	8.3	8.4	8.1	7.8	7.7	7.5	7.4	7.2	7.4	7.5	8.0	8.8	8.9	Common and investment shares 7/
Bonos corporativos	6.7	6.9	6.8	6.6	6.7	6.6	6.6	6.7	7.2	6.9	7.1	7.1	7.0	7.1	6.9	6.6	Corporate bonds
Otros 8/	5.5	5.3	5.1	5.1	4.8	4.5	4.4	4.4	4.2	4.0	3.8	3.6	3.6	3.5	3.5	3.4	Other instruments 8/
<b>d. Inversiones en el exterior</b>	<b>40.2</b>	<b>39.8</b>	<b>39.3</b>	<b>40.1</b>	<b>38.1</b>	<b>38.8</b>	<b>39.4</b>	<b>39.9</b>	<b>39.7</b>	<b>41.0</b>	<b>41.4</b>	<b>42.2</b>	<b>43.1</b>	<b>43.5</b>	<b>43.4</b>	<b>43.5</b>	<i>d. Foreign investments</i>
Títulos de deuda extranjeros	0.1	0.3	1.0	0.6	0.5	0.2	0.0	0.2	0.1	0.1	0.2	0.3	0.6	0.7	1.2	1.2	Foreign debt securities
Depósitos	0.4	0.2	0.5	0.3	0.6	0.6	0.5	0.4	0.3	0.4	0.4	0.3	0.4	0.4	0.4	0.5	Deposits
Fondos Mutuos extranjeros	37.8	37.9	36.4	37.5	35.0	35.9	37.0	37.4	37.7	39.1	39.4	40.3	40.8	41.3	40.5	40.2	Foreign mutual funds
Acciones de empresas extranjeras	0.3	0.1	0.1	0.2	0.2	0.2	0.3	0.3	0.1	0.1	0.1	0.1	0.1	0.1	0.1	0.1	Foreign shares
American Depositary Shares (ADS)	0.1	0.0	-	0.1	0.1	0.1	0.1	0.1	0.1	0.1	0.1	0.1	0.1	0.1	0.1	0.1	American Depositary Shares (ADS)
Otros	1.6	1.3	1.4	1.4	1.7	1.7	1.6	1.5	1.4	1.2	1.2	1.1	1.0	0.9	1.2	1.5	Others

1/ La información de este cuadro se ha actualizado en la Nota Semanal N° 45 (23 de noviembre de 2017).

El calendario anual de publicación de estas estadísticas se presenta en la página vii de esta Nota.

2/ A partir del 30 de agosto de 2013, los recursos de AFP Horizonte fueron absorbidos por AFP Integra y AFP Profuturo.

3/ La rentabilidad real corresponde al Fondo Tipo 2.

Fuente: Superintendencia de Banca, Seguros y AFP.

Elaboración: Gerencia de Política Monetaria - Subgerencia de Diseño de Política Monetaria.

4/ Incluye el patrimonio de los fondos de pensiones más el Encaje Legal que se constituye con recursos propios de las AFP.

5/ Incluye cuenta corriente y certificados en moneda extranjera.

6/ Incluye cuotas de fondos de inversión, letras hipotecarias y pagarés avalados.

7/ Incluye ADR y ADS adquiridos localmente.

8/ Incluye activos titulizados, papeles comerciales, operaciones de reporte y pagarés

TIPO DE CAMBIO PROMEDIO DEL PERÍODO /  
AVERAGE EXCHANGE RATE

(Soles por US dólar)<sup>1/</sup> / (Soles per dollar)<sup>1/</sup>

	Promedio del período <i>Period Average</i>									
	Interbancario 2/ <i>Interbanking Rate</i>			Bancario <i>Banking Rate</i>			Informal <i>Informal Rate</i>			
	Compra <i>Bid</i>	Venta <i>Ask</i>	Promedio <i>Average</i>	Compra <i>Bid</i>	Venta <i>Ask</i>	Promedio <i>Average</i>	Compra <i>Bid</i>	Venta <i>Ask</i>	Promedio <i>Average</i>	
<b>2015</b>	<b>3,184</b>	<b>3,186</b>	<b>3,185</b>	<b>3,183</b>	<b>3,186</b>	<b>3,184</b>	<b>3,188</b>	<b>3,189</b>	<b>3,189</b>	<b>2015</b>
Dic.	3,382	3,385	3,384	3,380	3,385	3,383	3,381	3,383	3,382	Dec.
<b>2016</b>	<b>3,373</b>	<b>3,377</b>	<b>3,375</b>	<b>3,373</b>	<b>3,377</b>	<b>3,375</b>	<b>3,375</b>	<b>3,377</b>	<b>3,376</b>	<b>2016</b>
Ene.	3,437	3,440	3,439	3,436	3,439	3,437	3,444	3,445	3,444	Jan.
Feb.	3,506	3,508	3,507	3,504	3,508	3,506	3,507	3,508	3,508	Feb.
Mar.	3,402	3,409	3,407	3,405	3,410	3,407	3,413	3,414	3,414	Mar.
Abr.	3,298	3,304	3,301	3,300	3,303	3,302	3,303	3,306	3,304	Apr.
May.	3,332	3,336	3,335	3,331	3,336	3,334	3,324	3,326	3,325	May.
Jun.	3,314	3,319	3,316	3,315	3,318	3,317	3,320	3,323	3,322	Jun.
Jul.	3,298	3,301	3,299	3,297	3,301	3,299	3,293	3,295	3,294	Jul.
Ago.	3,332	3,335	3,334	3,331	3,335	3,333	3,329	3,331	3,330	Aug.
Set.	3,381	3,384	3,382	3,380	3,384	3,382	3,380	3,383	3,382	Sep.
Oct.	3,384	3,387	3,386	3,384	3,388	3,386	3,387	3,389	3,388	Oct.
Nov.	3,401	3,405	3,403	3,401	3,405	3,403	3,397	3,399	3,398	Nov.
Dic.	3,394	3,397	3,395	3,393	3,398	3,395	3,399	3,401	3,400	Dec.
<b>2017</b>										<b>2017</b>
Ene.	3,338	3,342	3,340	3,338	3,342	3,340	3,349	3,351	3,350	Jan.
Feb.	3,258	3,262	3,260	3,258	3,262	3,260	3,260	3,262	3,261	Feb.
Mar.	3,262	3,266	3,264	3,262	3,265	3,264	3,261	3,263	3,262	Mar.
Abr.	3,246	3,249	3,248	3,246	3,249	3,247	3,244	3,246	3,245	Apr.
May.	3,271	3,276	3,273	3,271	3,275	3,273	3,267	3,269	3,268	May.
Jun.	3,266	3,271	3,268	3,266	3,269	3,268	3,270	3,272	3,271	Jun.
Jul.	3,248	3,251	3,249	3,247	3,250	3,249	3,251	3,253	3,252	Jul.
Ago.	3,240	3,244	3,242	3,240	3,243	3,241	3,244	3,245	3,244	Aug.
Set.	3,243	3,248	3,247	3,245	3,248	3,246	3,245	3,247	3,246	Sep.
Oct.	3,248	3,253	3,251	3,250	3,252	3,251	3,252	3,254	3,253	Oct.
Nov. 1-21	3,242	3,245	3,243	3,241	3,245	3,243	3,243	3,245	3,244	Nov. 1-21
<b>Variación %</b>										<b>% Chg.</b>
12 meses	-4,7	-4,7	-4,7	-4,7	-4,7	-4,7	-4,5	-4,5	-4,5	yoy
acumulada	-4,5	-4,5	-4,5	-4,5	-4,5	-4,5	-4,6	-4,6	-4,6	Cumulative
mensual	-0,2	-0,2	-0,3	-0,3	-0,2	-0,3	-0,3	-0,3	-0,3	Monthly

1/ La información de este cuadro se ha actualizado en la Nota Semanal N°45 (23 de noviembre de 2017).

El calendario anual de publicación de estas estadísticas se presenta en la página vii de esta Nota.

2/ A partir de 2004 los tipos de cambio promedio interbancario corresponden a las cotizaciones por transacciones ejecutadas en Datatec.

3/ Los datos corresponden al promedio del mes a la fecha indicada.

Fuente: BCRP, SBS, Reuters y Datatec.

Elaboración: Gerencia de Información y Análisis Económico - Subgerencia de Estadísticas Macroeconómicas.

**TIPO DE CAMBIO FIN DE PERÍODO /**  
**END OF PERIOD EXCHANGE RATE**

 (Soles por US dólar)<sup>1/</sup> / (Soles per dollar)<sup>1/</sup>

	Fin de período End of Period									
	Interbancario 2/ Interbanking Rate			Bancario Banking Rate			Informal Informal Rate			
	Compra Bid	Venta Ask	Promedio Average	Compra Bid	Venta Ask	Promedio Average	Compra Bid	Venta Ask	Promedio Average	
<b>2015</b>	<b>3,411</b>	<b>3,413</b>	<b>3,413</b>	<b>3,408</b>	<b>3,413</b>	<b>3,411</b>	<b>3,404</b>	<b>3,406</b>	<b>3,405</b>	<b>2015</b>
Dic.	3,411	3,413	3,413	3,408	3,413	3,411	3,404	3,406	3,405	Dec.
<b>2016</b>	<b>3,354</b>	<b>3,358</b>	<b>3,356</b>	<b>3,352</b>	<b>3,360</b>	<b>3,356</b>	<b>3,375</b>	<b>3,378</b>	<b>3,376</b>	<b>2016</b>
Ene.	3,470	3,471	3,471	3,468	3,471	3,470	3,477	3,478	3,478	Jan.
Feb.	3,523	3,525	3,524	3,521	3,527	3,524	3,526	3,527	3,527	Feb.
Mar.	3,319	3,325	3,320	3,323	3,328	3,326	3,349	3,353	3,351	Mar.
Abr.	3,276	3,278	3,274	3,271	3,274	3,273	3,274	3,277	3,275	Apr.
May.	3,371	3,374	3,373	3,370	3,374	3,372	3,360	3,362	3,361	May.
Jun.	3,287	3,291	3,289	3,286	3,292	3,289	3,302	3,304	3,303	Jun.
Jul.	3,352	3,357	3,353	3,350	3,360	3,355	3,325	3,328	3,327	Jul.
Ago.	3,392	3,395	3,395	3,390	3,395	3,393	3,375	3,378	3,376	Aug.
Set.	3,395	3,397	3,399	3,397	3,403	3,400	3,385	3,387	3,386	Sep.
Oct.	3,362	3,364	3,363	3,360	3,365	3,363	3,366	3,368	3,367	Oct.
Nov.	3,410	3,413	3,412	3,409	3,413	3,411	3,410	3,415	3,413	Nov.
Dic.	3,354	3,358	3,356	3,352	3,360	3,356	3,375	3,378	3,376	Dec.
<b>2017</b>										<b>2017</b>
Ene.	3,281	3,283	3,283	3,282	3,287	3,285	3,290	3,292	3,291	Jan.
Feb.	3,261	3,263	3,263	3,259	3,263	3,261	3,247	3,249	3,248	Feb.
Mar.	3,247	3,251	3,248	3,246	3,249	3,248	3,248	3,250	3,249	Mar.
Abr.	3,242	3,245	3,244	3,242	3,246	3,244	3,245	3,246	3,246	Apr.
May.	3,270	3,274	3,271	3,270	3,272	3,271	3,272	3,273	3,273	May.
Jun.	3,250	3,253	3,252	3,251	3,255	3,253	3,255	3,257	3,256	Jun.
Jul.	3,240	3,241	3,240	3,239	3,242	3,241	3,247	3,249	3,248	Jul.
Ago.	3,239	3,243	3,241	3,239	3,242	3,241	3,238	3,240	3,239	Aug.
Set.	3,255	3,267	3,266	3,263	3,267	3,265	3,266	3,268	3,267	Sep.
Oct.	3,246	3,250	3,248	3,246	3,250	3,248	3,243	3,245	3,244	Oct.
Nov. 1-21	3,234	3,238	3,235	3,233	3,236	3,235	3,239	3,241	3,240	Nov. 1-21
<b>Variación %</b>										<b>% Chg.</b>
12 meses	-5,1	-5,1	-5,2	-5,2	-5,2	-5,2	-5,0	-5,1	-5,1	yoy
acumulada	-3,6	-3,6	-3,6	-3,6	-3,7	-3,6	-4,0	-4,1	-4,0	Cumulative
mensual	-0,3	-0,4	-0,4	-0,4	-0,4	-0,4	-0,1	-0,1	-0,1	Monthly

1/ La información de este cuadro se ha actualizado en la Nota Semanal N°45 (23 de noviembre de 2017).

El calendario anual de publicación de estas estadísticas se presenta en la página vii de esta Nota.

2/ A partir de 2004 los tipos de cambio promedio interbancario corresponden a las cotizaciones por transacciones ejecutadas en Datatec.

3/ Los datos corresponden al fin del periodo de la fecha indicada.

Fuente: BCRP, SBS, Reuters y Datatec.

Elaboración: Gerencia de Información y Análisis Económico - Subgerencia de Estadísticas Macroeconómicas.



**TIPO DE CAMBIO DE LAS PRINCIPALES MONEDAS /  
FOREIGN EXCHANGE RATES**

**(Datos promedio de período, unidades monetarias por US dólar)<sup>1/ 2/</sup> / (Average of period, currency units per US dollar)<sup>1/ 2/</sup>**

	Euro (euro) (€) 3/	Yen (Japanese Yen) (¥)	Real Brasileño (Brazilian Real) (R)	Libra Esterlina (Pound) (£) 3/	Peso Chileno (Chilean Peso) (\$)	Yuan Chino (Chinese Yuan) (元)	Peso Colombiano (Colombian Peso) (\$)	Peso Mexicano (Mexican Peso) (\$)	Franco Suizo (Swiss Franc) (\$) 3/	DEG SDR	Indice FED 4/ 5/	
<b>2015</b>	<b>1.1103</b>	<b>121.02</b>	<b>3.3310</b>	<b>1.5285</b>	<b>654</b>	<b>6.2843</b>	<b>2745</b>	<b>15.8708</b>	<b>1.0397</b>	<b>0.7148</b>	<b>117.2</b>	<b>2015</b>
Dic.	1,0899	121,59	3,8774	1,4981	704	6,4544	3247	17,0747	1,0065	0,7215	122,2	Dec.
<b>2016</b>	<b>1.1069</b>	<b>108.82</b>	<b>3.4866</b>	<b>1.3555</b>	<b>677</b>	<b>6.6440</b>	<b>3054</b>	<b>18.6887</b>	<b>1.0151</b>	<b>0.7199</b>	<b>122.7</b>	<b>2016</b>
Ene.	1,0868	118,20	4,0538	1,4387	722	6,5737	3294	18,1004	0,9929	0,7236	124,9	Jan.
Feb.	1,1105	114,67	3,9662	1,4313	703	6,5493	3358	18,4629	1,0083	0,7176	123,8	Feb.
Mar.	1,1142	112,95	3,6927	1,4254	680	6,5045	3118	17,6128	1,0193	0,7168	121,4	Mar.
Abr.	1,1339	109,76	3,5541	1,4316	670	6,4784	2993	17,4812	1,0370	0,7100	119,4	Apr.
May.	1,1299	108,99	3,5389	1,4524	684	6,5304	3002	18,1744	1,0213	0,7125	120,7	May.
Jun.	1,1242	105,45	3,4174	1,4210	679	6,5918	2983	18,6359	1,0317	0,7104	121,1	Jun.
Jul.	1,1064	104,09	3,2792	1,3148	658	6,6786	2971	18,5958	1,0184	0,7192	122,0	Jul.
Ago.	1,1206	101,31	3,2088	1,3105	660	6,6489	2957	18,4969	1,0292	0,7146	120,8	Aug.
Set.	1,1213	101,83	3,2526	1,3149	668	6,6722	2915	19,2020	1,0269	0,7148	121,8	Sep.
Oct.	1,1026	103,85	3,1864	1,2335	663	6,7314	2936	18,8880	1,0131	0,7243	122,9	Oct.
Nov.	1,0786	108,63	3,3408	1,2442	667	6,8450	3109	20,0910	1,0031	0,7324	125,8	Nov.
Dic.	1,0539	116,13	3,3485	1,2474	666	6,9239	3008	20,5235	0,9803	0,7426	127,7	Dec.
<b>2017</b>	<b>1.1198</b>	<b>112.02</b>	<b>3.1747</b>	<b>1.2804</b>	<b>652</b>	<b>6.7891</b>	<b>2942</b>	<b>18.8905</b>	<b>1.0168</b>	<b>0.7241</b>	<b>122.7</b>	<b>2017</b>
Ene.	1,0631	114,92	3,1973	1,2353	660	6,8957	2942	21,3949	0,9921	0,7403	127,6	Jan.
Feb.	1,0642	113,01	3,1030	1,2487	643	6,8727	2881	20,2783	0,9983	0,7379	125,8	Feb.
Mar.	1,0687	112,91	3,1265	1,2347	662	6,8963	2940	19,2734	0,9977	0,7381	125,3	Mar.
Abr.	1,0717	110,04	3,1383	1,2644	655	6,8902	2876	18,7489	0,9991	0,7350	124,3	Apr.
May.	1,1057	112,25	3,2059	1,2922	672	6,8849	2923	18,7691	1,0139	0,7276	123,8	May.
Jun.	1,1238	110,96	3,2960	1,2812	665	6,8087	2970	18,1343	1,0333	0,7227	122,3	Jun.
Jul.	1,1532	112,38	3,1991	1,2998	658	6,7724	3036	17,8091	1,0416	0,7168	120,7	Jul.
Ago.	1,1818	109,84	3,1527	1,2957	643	6,6691	2971	17,8015	1,0359	0,7086	119,3	Aug.
Set.	1,1898	110,91	3,1348	1,3313	627	6,5739	2918	17,8620	1,0382	0,7043	118,1	Sep.
Oct.	1,1755	112,93	3,1937	1,3202	630	6,6268	2960	18,8340	1,0182	0,7093	120,2	Oct.
Nov.1-21	1,1645	113,80	3,2748	1,3146	632	6,6311	3027	19,0973	1,0024	0,7125	120,2	Nov.1-21
Variación %												% Chg.
12 meses	7,96	4,76	-1,97	5,66	-5,20	-3,13	-2,65	-4,95	-0,08	-2,72	-4,43	yoy
acumulada	10,50	-2,00	-2,20	5,39	-5,12	-4,23	0,63	-6,95	2,25	-4,05	-5,87	Cumulative
mensual	-0,94	0,77	2,54	-0,42	0,30	0,07	2,26	1,40	-1,55	0,45	0,00	Monthly

1/ La información de este cuadro se ha actualizado en la Nota Semanal N°45 (23 de noviembre de 2017).

2/ Promedio compra - venta.

3/ Dólar por unidad monetaria en el caso del Euro, Libra Esterlina y Franco Suizo.

4/ Se calcula tomando en cuenta las monedas de los socios comerciales de EUA ponderadas por el peso en el comercio de dicho país.

Un alza del índice significa una apreciación del dólar. Fuente: Reserva Federal de Estados Unidos.

5/ Datos al 20 de noviembre de 2017

Fuente : Bloomberg, FMI y Reuters.

Elaboración : Gerencia de Información y Análisis Económico - Subgerencia de Economía Internacional.

**TIPO DE CAMBIO DE LAS PRINCIPALES MONEDAS /  
FOREIGN EXCHANGE RATES**

**(Datos promedio de período, S/ por unidad monetaria) <sup>1/ 2/</sup> / (Average of period, S/ per currency units) <sup>1/ 2/</sup>**

	Dólar Americano (Dólar) (US\$)	Euro (Euro) (E)	Yen (Japanese Yen) (¥)	Real Brasileño (Brazilian Real) (R)	Libra Esterlina (Pound) (£)	Peso Chileno (Chilean Peso) (\$)	Yuan Chino (Chinese Yuan) (¥)	Peso Colombiano (Colombian Peso) (\$)	Peso Mexicano (Mexican Peso) (\$)	Franco Suizo (Swiss Franc) (S)	Dólar Canadiense (Canadian Dollar) (Can\$)	Canasta Basket 3/	
<b>2015</b>	<b>3,184</b>	<b>3,532</b>	<b>0,026</b>	<b>0,969</b>	<b>4,866</b>	<b>0,005</b>	<b>0,511</b>	<b>0,001</b>	<b>0,201</b>	<b>3,309</b>	<b>2,490</b>	<b>0,542</b>	<b>2015</b>
Dic.	3,383	3,679	0,028	0,874	5,070	0,005	0,524	0,001	0,198	3,397	2,468	0,554	Dec.
<b>2016</b>	<b>3,375</b>	<b>3,737</b>	<b>0,031</b>	<b>0,972</b>	<b>4,583</b>	<b>0,005</b>	<b>0,508</b>	<b>0,001</b>	<b>0,181</b>	<b>3,430</b>	<b>2,548</b>	<b>0,555</b>	<b>2016</b>
Ene.	3,437	3,736	0,029	0,849	4,982	0,005	0,523	0,001	0,191	3,403	2,421	0,555	Jan.
Feb.	3,506	3,895	0,030	0,883	5,008	0,005	0,536	0,001	0,190	3,541	2,541	0,570	Feb.
Mar.	3,407	3,786	0,030	0,921	4,868	0,005	0,523	0,001	0,192	3,477	2,581	0,562	Mar.
Abr.	3,302	3,752	0,030	0,925	4,716	0,005	0,509	0,001	0,189	3,439	2,579	0,552	Apr.
May.	3,334	3,788	0,031	0,942	4,831	0,005	0,511	0,001	0,185	3,402	2,584	0,554	May.
Jun.	3,317	3,726	0,031	0,970	4,738	0,005	0,503	0,001	0,178	3,419	2,571	0,550	Jun.
Jul.	3,299	3,665	0,032	1,009	4,340	0,005	0,494	0,001	0,178	3,366	2,518	0,547	Jul.
Ago.	3,333	3,745	0,033	1,038	4,386	0,005	0,501	0,001	0,180	3,436	2,564	0,556	Aug.
Set.	3,382	3,800	0,033	1,038	4,450	0,005	0,507	0,001	0,177	3,487	2,582	0,562	Sep.
Oct.	3,386	3,721	0,033	1,061	4,180	0,005	0,502	0,001	0,179	3,420	2,546	0,559	Oct.
Nov.	3,403	3,659	0,032	1,019	4,254	0,005	0,498	0,001	0,171	3,437	2,539	0,553	Nov.
Dic.	3,395	3,574	0,029	1,014	4,244	0,005	0,491	0,001	0,166	3,329	2,553	0,546	Dec.
<b>2017</b>													<b>2017</b>
Ene.	3,340	3,551	0,029	1,045	4,125	0,005	0,484	0,001	0,156	3,313	2,529	0,540	Jan.
Feb.	3,260	3,469	0,029	1,051	4,070	0,005	0,474	0,001	0,161	3,255	2,486	0,532	Feb.
Mar.	3,264	3,488	0,029	1,044	4,030	0,005	0,473	0,001	0,169	3,256	2,439	0,532	Mar.
Abr.	3,247	3,484	0,029	1,035	4,111	0,005	0,471	0,001	0,173	3,246	2,415	0,532	Apr.
May.	3,273	3,621	0,029	1,021	4,230	0,005	0,475	0,001	0,174	3,321	2,408	0,537	May.
Jun.	3,268	3,666	0,029	0,992	4,180	0,005	0,480	0,001	0,180	3,373	2,453	0,539	Jun.
Jul.	3,249	3,740	0,029	1,014	4,219	0,005	0,479	0,001	0,182	3,387	2,555	0,540	Jul.
Ago.	3,241	3,830	0,030	1,028	4,200	0,005	0,486	0,001	0,182	3,358	2,571	0,545	Aug.
Set.	3,246	3,865	0,029	1,036	4,322	0,005	0,494	0,001	0,182	3,372	2,640	0,550	Sep.
Oct.	3,251	3,822	0,029	1,018	4,292	0,005	0,491	0,001	0,173	3,310	2,581	0,545	Oct.
Nov. 1-21	3,243	3,791	0,029	0,990	4,268	0,005	0,489	0,001	0,170	3,259	2,544	0,542	Nov. 1-21
<b>Variación %</b>													<b>% Chg.</b>
12 meses	-4,7	3,6	-9,5	-2,8	0,3	0,5	-1,9	-2,2	-0,3	-5,2	0,2	-2,1	yoy
acumulada	-4,5	6,1	-2,3	-2,3	0,6	0,8	-0,4	-4,8	2,8	-2,1	-0,4	-0,7	Cumulative
mensual	-0,3	-0,8	-0,6	-2,7	-0,6	-0,5	-0,3	-2,2	-1,5	-1,5	-1,5	-0,6	Monthly

1/ La información de este cuadro se ha actualizado en la Nota Semanal N° 45 (23 de noviembre de 2017).

2/ Promedio compra - venta de los tipos de cambio cruzados diarios desde enero de 2014. Los datos anteriores corresponde al tipo de cambio cruzado mensual con datos del FMI.

3/ Indica el grado de devaluación del sol con respecto a las monedas de los principales socios comerciales. Se calcula tomando el promedio de tipos de cambio de las monedas correspondientes en relación al dólar de los Estados Unidos de América.

Calculado con ponderaciones de comercio 2015.

Fuente : FMI, Reuters, Bloomberg y SBS.

Elaboración : Gerencia de Información y Análisis Económico - Subgerencia de Estadísticas Macroeconómicas.

**TIPO DE CAMBIO NOMINAL Y REAL BILATERAL /  
NOMINAL AND BILATERAL REAL EXCHANGE RATE**

 (Datos promedio del período) <sup>1/</sup> / (Average data) <sup>1/</sup>

	TIPOS DE CAMBIO NOMINAL PROMEDIO S/ por US\$ <sup>2/</sup> AVERAGE NOMINAL EXCHANGE RATE S/per US\$			INFLACIÓN / INFLATION		ÍNDICE DE TIPO DE CAMBIO REAL BILATERAL <sup>3/ 4/</sup> BILATERAL REAL EXCHANGE RATE INDEX Base: 2009 = 100 / Base: 2009 = 100			
	Promedio Average	Var. % Mens. Monthly % . Chg.	Var.%12 meses Yoy % Chg.	Doméstica Domestic	USA <sup>3/</sup> USA	Nivel Level	Var. % Mensual Monthly % chg.	Var.%12 Meses Yoy. % Chg.	
	<b>2015</b>	<b>3,184</b>					<b>97,7</b>		
Dic	3,383	1,4	14,2	0,4	-0,3	101,7	0,6	10,2	Dec
<b>2016 5/</b>	<b>3,375</b>					<b>101,3</b>			<b>2016 5/</b>
Ene	3,437	1,6	14,4	0,4	0,2	103,2	1,4	10,8	Jan
Feb	3,506	2,0	13,9	0,2	0,1	105,1	1,9	10,1	Feb
Mar	3,407	-2,8	10,2	0,6	0,4	102,0	-3,0	6,6	Mar
Abr	3,302	-3,1	5,8	0,0	0,5	99,3	-2,7	3,0	Apr
May	3,334	1,0	5,8	0,2	0,4	100,4	1,2	3,2	May
Jun	3,317	-0,5	4,9	0,1	0,3	100,1	-0,3	2,5	Jun
Jul	3,299	-0,5	3,7	0,1	-0,2	99,3	-0,8	1,5	Jul
Ago	3,333	1,0	2,9	0,4	0,1	100,1	0,8	1,0	Aug
Set	3,382	1,5	5,1	0,2	0,2	101,6	1,5	3,4	Sep
Oct	3,386	0,1	4,2	0,4	0,1	101,4	-0,2	2,5	Oct
Nov	3,403	0,5	2,0	0,3	-0,2	101,5	0,1	0,4	Nov
Dec	3,395	-0,2	0,4	0,3	0,0	101,0	-0,5	-0,8	Dec
<b>Var. % Dic./Dic.</b>	<b>0,4</b>					<b>-0,8</b>			<b>Var. % Dec./Dec.</b>
<b>2017</b>									<b>2017</b>
Ene	3,340	-1,6	-2,8	0,2	0,6	99,7	-1,3	-3,4	Jan
Feb	3,260	-2,4	-7,0	0,3	0,3	97,3	-2,4	-7,5	Feb
Mar	3,264	0,1	-4,2	1,3	0,1	96,2	-1,1	-5,7	Mar
Abr	3,247	-0,5	-1,6	-0,3	0,3	96,2	0,1	-3,1	Apr
May	3,273	0,8	-1,8	-0,4	0,1	97,5	1,3	-2,9	May
Jun	3,268	-0,2	-1,5	-0,2	0,1	97,6	0,1	-2,5	Jun
Jul	3,249	-0,6	-1,5	0,2	-0,1	96,8	-0,8	-2,6	Jul
Ago*	3,241	-0,2	-2,7	0,7	0,3	96,2	-0,6	-3,9	Aug*
Set*	3,246	0,1	-4,0	0,0	0,5	96,9	0,7	-4,7	Sep*
Oct*	3,251	0,2	-4,0	-0,5	-0,3	97,2	0,3	-4,2	Oct*

\*Estimado

1/ La información de este cuadro se ha actualizado en la Nota Semanal N° 43 (9 de noviembre de 2017).

2/ Promedio compra - venta del sistema bancario.

3/ Considera el índice de precios de los Estados Unidos de América. Dato proyectado para el último mes.

4/ El índice de tipo de cambio real mide el grado de depreciación real de la moneda nacional con respecto al período base empleado. No es una medición de atraso o adelanto cambiario absoluto.

5/ Datos preliminares a partir de enero de 2017.

Fuente:

S.B.S., BCRP, FMI, Reuters y Bloomberg.

Elaboración:

Gerencia de Información y Análisis Económico - Subgerencia de Estadísticas Macroeconómicas

**TIPO DE CAMBIO NOMINAL Y REAL MULTILATERAL /  
NOMINAL AND MULTILATERAL REAL EXCHANGE RATE**

 (Datos promedio del período) <sup>1/</sup> / (Average data) <sup>1/</sup>

	TIPOS DE CAMBIO NOMINAL PROMEDIO S/ por canasta 2/ AVERAGE NOMINAL EXCHANGE RATE S/ per basket			INFLACIÓN / INFLATION		ÍNDICE DE TIPO DE CAMBIO REAL MULTILATERAL <sup>4/5/</sup> MULTILATERAL REAL EXCHANGE RATE INDEX Base: 2009 = 100 / Base: 2009=100			
	Promedio Average	Var. % Mens. Monthly % Chg.	Var.%12 meses Yoy % Chg.	Doméstica Domestic	Multilateral 3/ Multilateral	Nivel Level	Var. % Mensual Monthly % chg.	Var.%12 Meses Yoy. % Chg.	
<b>2015</b>	<b>0,542</b>					<b>96,8</b>			<b>2015</b>
Dic.	0,554	0,5	5,0	0,4	0,1	97,8	0,1	2,4	Dec.
<b>2016 /6</b>	<b>0,555</b>					<b>97,7</b>			<b>2016 /6</b>
Ene.	0,555	0,3	4,7	0,4	0,1	97,8	0,0	2,2	Jan.
Feb.	0,570	2,6	5,7	0,2	0,6	100,8	3,1	3,4	Feb.
Mar.	0,562	-1,4	5,8	0,6	0,1	99,0	-1,8	3,5	Mar.
Abr.	0,552	-1,8	2,2	0,0	0,2	97,3	-1,7	0,4	Apr.
May.	0,554	0,4	1,0	0,2	0,1	97,7	0,4	-0,5	May.
Jun.	0,550	-0,7	0,6	0,1	0,1	97,0	-0,7	-0,8	Jun.
Jul.	0,547	-0,6	0,5	0,1	0,1	96,3	-0,7	-0,6	Jul.
Ago.	0,556	1,7	2,6	0,4	0,1	97,7	1,4	1,4	Aug.
Set.	0,562	1,2	5,5	0,2	0,3	99,0	1,3	4,3	Sep.
Oct.	0,559	-0,7	3,1	0,4	0,2	98,0	-1,0	1,8	Oct.
Nov.	0,553	-1,0	0,4	0,3	0,0	96,8	-1,3	-0,9	Nov.
Dic.	0,546	-1,3	-1,5	0,3	0,1	95,3	-1,5	-2,5	Dec.
<b>Var. % Dic./Dic.</b>	<b>-1,5</b>			<b>3,2</b>	<b>2,1</b>	<b>-2,5</b>			<b>Var. % Dic./Dec.</b>
<b>2017</b>									<b>2017</b>
Ene.	0,540	-1,1	-2,8	0,2	0,5	94,5	-0,8	-3,4	Jan.
Feb.	0,532	-1,5	-6,7	0,3	0,2	93,0	-1,6	-7,7	Feb.
Mar.	0,532	0,1	-5,3	1,3	0,0	91,9	-1,2	-7,1	Mar.
Abr.	0,532	-0,1	-3,6	-0,3	0,2	92,3	0,4	-5,2	Apr.
May.	0,537	1,0	-3,1	-0,4	0,0	93,6	1,4	-4,2	May.
Jun.	0,539	0,4	-2,0	-0,2	-0,1	94,1	0,5	-3,0	Jun.
Jul.	0,540	0,2	-1,2	0,2	0,1	94,2	0,1	-2,3	Jul.
Ago.*	0,545	0,9	-2,0	0,7	0,3	94,6	0,5	-3,2	Aug.*
Set.*	0,550	0,9	-2,3	0,0	0,3	95,8	1,2	-3,2	Sep.*
Oct.*	0,545	-0,9	-2,4	-0,5	0,1	95,5	-0,3	-2,5	Oct.*

\* Estimado

1/ La información de este cuadro se ha actualizado en la Nota Semanal N° 43 (9 de noviembre de 2017).

2/ Promedio del sistema bancario.

3/ Considera los índices de nuestros 20 principales socios comerciales.

Hasta el Boletín Semanal N°28 - 2000 se empleó una canasta de siete países.

4/ El índice de tipo de cambio real mide el grado de depreciación real de la moneda nacional con respecto al período base empleado. No es una medición de atraso o adelanto cambiario absoluto.

5/ Calculado con ponderaciones de comercio 2015

6/ Datos preliminares a partir de enero de 2017.

Fuente : BCRP, FMI, Reuters y Bloomberg.

Elaboración : Gerencia de Información y Análisis Económico - Subgerencia de Estadísticas Macroeconómicas.

**TIPO DE CAMBIO REAL BILATERAL DEL PERÚ RESPECTO A PAÍSES LATINOAMERICANOS /  
PERU - LATIN AMERICA BILATERAL REAL EXCHANGE RATE**

(Datos promedio del período) <sup>1/ 2/ 3/</sup> / (Average data) <sup>1/ 2/ 3/</sup>

	Base:2009 =100								
	ARGENTINA	BRASIL	CHILE	COLOMBIA	ECUADOR 3/	MÉXICO	URUGUAY	VENEZUELA	
<b>2015</b>	<b>73,7</b>	<b>77,4</b>	<b>90,8</b>	<b>83,9</b>	<b>111,3</b>	<b>93,8</b>	<b>118,1</b>	<b>221,4</b>	<b>2015</b>
Dic.	66,9	71,5	89,4	75,5	117,0	92,2	115,9	284,9	Dec.
<b>2016</b>	<b>53,3</b>	<b>81,7</b>	<b>93,1</b>	<b>82,4</b>	<b>115,8</b>	<b>83,9</b>	<b>120,0</b>	<b>363,0</b>	<b>2016</b>
Ene.	55,5	70,1	88,7	76,6	118,8	89,0	116,4	297,9	Jan.
Feb.	50,3	73,5	92,9	77,3	121,1	88,6	117,0	310,6	Feb.
Mar.	53,0	76,5	93,0	80,3	117,2	89,3	112,2	312,4	Mar.
Abr.	53,6	77,3	92,0	82,1	113,9	87,4	111,4	317,6	Apr.
May.	55,6	79,1	91,3	83,5	114,8	85,0	113,7	337,4	May.
Jun.	51,8	81,6	91,2	83,2	114,5	81,8	115,8	350,3	Jun.
Jul.	52,3	85,3	94,2	83,9	113,6	81,9	117,5	362,1	Jul.
Ago.	53,6	87,9	94,6	84,2	114,2	83,0	124,4	378,7	Aug.
Set.	53,5	87,7	94,7	86,5	115,9	81,7	127,1	398,9	Sep.
Oct.	54,5	89,6	95,2	85,8	115,4	82,8	129,8	413,6	Oct.
Nov.	52,7	85,9	95,1	81,5	115,5	79,4	128,4	431,0	Nov.
Dic.	53,0	85,4	94,3	83,7	115,0	77,2	126,0	445,8	Dec.
<b>2017</b>									<b>2017</b>
Ene.	52,5	88,2	94,0	84,9	113,0	73,8	127,6	286,6	Jan.
Feb.	52,7	88,7	94,1	85,2	110,1	76,2	125,9	290,0	Feb.
Mar.	52,8	87,2	90,7	82,9	109,0	79,8	125,3	298,1	Mar.
Abr.	53,9	86,8	91,5	84,9	109,2	81,8	124,9	309,2	Apr.
May.	53,9	86,2	90,5	84,8	110,6	82,7	127,8	325,5	May.
Jun.	53,3	83,7	91,1	83,8	109,9	85,8	127,0	338,5	Jun.
Jul.	50,2	85,6	91,6	81,0	108,9	87,0	124,8	349,4	Jul.
Ago.	49,4	86,4	93,0	82,2	108,0	86,7	123,9	360,1	Aug.
Set.	50,6	87,2	95,6	83,9	108,0	86,9	123,2	375,1	Sep.
Oct.	50,3	85,9	95,4	83,0	109,1	83,7	122,2	377,4	Oct.
<b>Variación %</b>									<b>% Chg.</b>
12 meses	-7,7	-4,2	0,2	-3,3	-5,5	1,2	-5,9	-8,7	yoy
acumulada	-5,1	0,5	1,2	-0,9	-5,1	8,5	-3,0	-15,3	Cumulative
mensual	-0,6	-1,6	-0,2	-1,1	1,0	-3,6	-0,8	0,6	Monthly

1/ La información de este cuadro se ha actualizado en la Nota Semanal N° 43 (9 de noviembre de 2017).

El calendario anual de publicación de estas estadísticas se presenta en la página vii de esta Nota.

2/ Datos preliminares a partir de enero de 2017. El índice de tipo de cambio real bilateral mide el poder adquisitivo de nuestra moneda en relación a la de otro país, tomando como base de comparación un período determinado. No es una medida de atraso o adelanto cambiario absoluto.

Un índice mayor a 100 indica subvaluación relativa al período base y uno menor a 100 señala sobrevaluación relativa.

Se calcula en base a los tipos de cambio promedio compra-venta y los índices de precios al consumidor reportado al FMI.

3/ Dado el esquema de dolarización, a partir de enero de 2000 se asume un tipo de cambio fijo del sucre frente al dólar.

**Fuente:** FMI, Reuters y Bloomberg.

**Elaboración:** Gerencia de Información y Análisis Económico - Subgerencia de Estadísticas Macroeconómicas.

**OPERACIONES EN MONEDA EXTRANJERA DE LAS EMPRESAS BANCARIAS /  
FOREIGN EXCHANGE TRANSACTIONS OF COMMERCIAL BANKS**

(Millones de US dólares)<sup>1/</sup> / (Millions of US dollars)<sup>1/</sup>

	CON EL PÚBLICO WITH NON-BANKING CUSTOMERS										ENTRE BANCOS INTERBANK TRANSACTIONS		CON OTRAS INSTITUCIONES FINANCIERAS 2/	POSICIÓN DE CAMBIO FOREIGN EXCHANGE POSITION					
	AL CONTADO			FORWARDS Y SWAPS PACTADOS			FORWARDS Y SWAPS VENCIDOS SIN ENTREGA		FORWARDS Y SWAPS VENCIDOS CON ENTREGA		OPCIONES	AL CONTADO	DERIVADOS	TRANSACTIONS WITH OTHER FINANCIAL INSTITUTIONS	FLUJOS		SALDOS		
	SPOT			FORWARDS AND SWAPS TRADED			NON DELIVERY FORWARDS AND SWAPS MATURED		DELIVERY FORWARDS AND SWAPS MATURED		OPTIONS	3/ SPOT	4/ DERIVATIVES		FLOWS		STOCKS		
	COMPRAS	VENTAS	COMPRAS NETAS	COMPRAS	VENTAS	COMPRAS NETAS	COMPRAS	VENTAS	COMPRAS	VENTAS	CAMBIO SALDO DELTA 7/ DELTA STOCK CHANGE				CONTABLE	GLOBAL	CONTABLE	GLOBAL	
PURCHASES	SALES	NET PURCHASES	PURCHASES	SALES	NET PURCHASES	PURCHASES	SALES	PURCHASES	SALES				SPOT	HEDGED	5/ SPOT	6/ HEDGED			
A	B	C=A-B	D	E	F=D-E	G	H			I			J	K=C+F+H-G+I+J					
<b>2015</b>	<b>89 606</b>	<b>126 316</b>	<b>-36 710</b>	<b>44 593</b>	<b>66 039</b>	<b>-21 446</b>	<b>18 844</b>	<b>65 810</b>	<b>27 934</b>	<b>2 607</b>	<b>-513</b>	<b>106 725</b>	<b>7 278</b>	<b>11 560</b>	<b>-2 154</b>	<b>-143</b>	<b>-186</b>	<b>975</b>	<b>2015</b>
Dic	5 129	6 348	-1 219	2 816	4 610	-1 795	1 259	4 552	1 594	167	16	5 450	126	17	278	312	-186	975	Dec.
<b>2016</b>	<b>62 952</b>	<b>59 702</b>	<b>3 250</b>	<b>35 512</b>	<b>39 949</b>	<b>-4 437</b>	<b>28 980</b>	<b>40 634</b>	<b>6 111</b>	<b>4 819</b>	<b>467</b>	<b>90 445</b>	<b>1 768</b>	<b>-11 704</b>	<b>591</b>	<b>-771</b>	<b>406</b>	<b>195</b>	<b>2016</b>
Ene.	4 108	6 457	-2 348	2 202	4 712	-2 511	871	4 301	1 198	132	-123	7 550	53	1 319	-990	-233	-1 175	732	Jan.
Feb.	3 961	5 502	-1 541	1 993	4 444	-2 451	1 027	3 993	1 214	245	88	10 201	155	897	201	-41	-974	691	Feb.
Mar.	5 791	6 309	-519	2 856	4 491	-1 634	1 985	5 227	796	319	115	11 436	193	-1 323	-2	-119	-977	573	Mar.
Abr.	5 600	4 916	684	2 929	3 490	-561	2 177	4 463	434	419	76	6 535	65	-2 947	-190	-463	-1 167	109	Apr.
May.	5 276	4 250	1 026	2 155	3 431	-1 276	2 560	3 275	377	648	80	5 522	149	-302	393	244	-774	353	May
Jun.	5 662	4 896	766	3 653	3 097	557	2 483	3 530	424	654	34	7 473	106	-2 754	-263	-350	-1 037	3	Jun.
Jul.	5 930	3 571	2 359	3 742	1 912	1 830	2 683	2 178	219	424	86	7 482	179	-3 973	-76	-4	-1 113	-1	Jul.
Ago.	5 243	4 098	1 145	3 987	2 470	1 517	3 282	2 392	291	441	123	6 772	298	-1 577	670	119	-443	118	Aug.
Set.	5 530	5 043	487	3 488	2 673	815	3 525	2 610	272	506	49	6 853	191	-512	199	-76	-245	42	Sep.
Oct.	4 874	4 759	115	3 744	2 952	791	3 172	2 780	268	404	-22	7 900	134	-318	-51	174	-296	216	Oct.
Nov.	5 290	4 455	835	2 272	3 368	-1 096	3 133	2 789	170	410	28	6 601	93	316	640	-261	344	-45	Nov.
Dic.	5 686	5 446	240	2 490	2 908	-418	2 084	3 097	448	217	-66	6 121	152	-529	62	240	406	195	Dec.
<b>2017</b>	<b>61 503</b>	<b>59 974</b>	<b>1 529</b>	<b>39 598</b>	<b>37 941</b>	<b>1 657</b>	<b>29 014</b>	<b>33 026</b>	<b>8 323</b>	<b>3 400</b>	<b>-41</b>	<b>97 576</b>	<b>3 277</b>	<b>-6 547</b>	<b>42</b>	<b>10</b>	<b>448</b>	<b>205</b>	<b>2017</b>
Ene.	5 622	5 941	-319	3 794	3 135	659	2 325	2 460	712	188	-49	7 818	240	-376	-56	50	351	246	Jan.
Feb.	4 819	5 041	-223	3 303	3 027	276	2 902	3 142	522	198	29	7 651	54	-344	-229	-21	122	224	Feb.
Mar.	6 249	4 982	1 267	3 084	3 755	-671	2 647	2 916	366	264	-9	9 804	158	-856	528	1	650	225	Mar.
Abr.	5 322	4 455	867	2 654	3 117	-463	2 468	3 117	253	275	17	8 459	145	-990	-143	80	507	306	Apr.
May.	5 505	6 189	-684	4 105	4 007	99	2 395	2 939	1 200	289	-38	8 927	121	-42	89	-121	596	184	May.
Jun.	5 465	6 031	-566	3 394	4 214	-821	2 624	3 981	1 364	144	-16	7 920	229	242	899	197	1 495	382	Jun.
Jul.	5 633	6 387	-754	3 762	3 399	363	1 913	3 043	1 567	170	-18	9 661	435	-958	-232	-237	1 263	145	Jul.
Ago.	5 946	6 915	-970	4 574	3 392	1 182	2 155	3 812	1 304	212	-16	11 186	602	-1 877	-1 754	-25	-491	120	Aug.
Set.	6 735	5 392	1 342	4 590	3 668	922	3 834	2 957	604	363	-13	10 069	806	-1 582	1	-208	-491	-88	Sep.
Oct.	6 462	5 281	1 180	4 054	3 878	176	3 989	2 676	244	918	29	10 992	359	-76	430	-4	-60	-92	Oct.
Nov. 01-07	967	964	3	728	839	-111	327	366	42	84	5	1 480	128	193	154	130	94	38	Nov. 01-07
Nov. 08-14	1 368	1 185	183	708	644	64	946	649	40	133	25	1 512	131	87	177	61	271	99	Nov. 08-14
Nov. 15-21	1 410	1 209	200	848	865	-17	1 092	968	105	160	14	2 097	53	32	178	106	448	205	Nov. 15-21

1/ La información de este cuadro se ha actualizado en la Nota Semanal N° 45 (23 de noviembre de 2017).

2/ Incluye operaciones cambiarias con el BCRP, Banco de la Nación y empresas financieras.

3/ Incluye operaciones con el BCRP y Banco de la Nación. Excluye operaciones relacionadas a venta de moneda extranjera con compromiso de recompra.

4/ Incluye operaciones forward y swap pactadas entre las empresas bancarias.

5/ Total de activos en moneda extranjera menos total de pasivos en moneda extranjera dentro del balance.

6/ Resultado de la suma de la posición de cambio contable y la posición neta en derivados.

7/ Variación del saldo neto de opciones ajustado por delta

(\*)900 millones de dólares compra y venta spot corresponden a operaciones de bolsa.

Fuente: Reportes de Operaciones Cambiarias de las entidades del sistema financiero regulada por Circular No. 010-2007-BCRP hasta el 22 de marzo del 2015 y por Circular No. 043-2014-BCRP a partir del 23 de marzo del 2015.

Elaboración: Gerencia de Operaciones Monetarias y Estabilidad Financiera - Subgerencia de Operaciones de Política Monetaria.

OPERACIONES CAMBIARIAS DEL BCRP CON LAS EMPRESAS BANCARIAS /  
FOREIGN EXCHANGE TRANSACTIONS OF THE CENTRAL BANK WITH COMMERCIAL BANKS /

(Millones de US dólares) <sup>1/</sup> / (Millions of US dollars) <sup>1/</sup>

	AL CONTADO SPOT OPERATIONS			CDR BCRP FX LINKED CD			CDLD BCRP DUAL CURRENCY CD			SC BCRP VENTA SALES OF SC BCRP			SC BCRP COMPRA PURCHASES OF SC BCRP			REPO SUSTITUCION FX REPO - SUBSTITUTION	DEMANDA NETA <sup>2/</sup>	
	COMPRAS PURCHASES	VENTAS SALES	COMPRAS NETAS NET PURCHASES	EMITIDO ISSUED	VENCIDO MATURED	EMISIÓN NETA NET ISSUANCE	EMITIDO ISSUED	VENCIDO MATURED	EMISIÓN NETA NET ISSUANCE	PACTADO TRADED	VENCIDO MATURED	PACTADO NETO NET TRADED	PACTADO TRADED	VENCIDO MATURED	PACTADO NETO NET TRADED	VENTAS NETAS NET SALES	NET DEMAND	
	A	B	C=A-B	D	E	F=D-E	G	H	I=G-H	J	K	L=J-K	O	P	Q=O-P	M	N=C-F+I-L-M+Q	
3	17																	
<b>2015</b>	<b>0</b>	<b>8 064</b>	<b>-8 064</b>	<b>6 037</b>	<b>4 796</b>	<b>1 241</b>	<b>0</b>	<b>0</b>	<b>0</b>	<b>36 489</b>	<b>34 169</b>	<b>2 320</b>	<b>0</b>	<b>0</b>	<b>0</b>	<b>1 529</b>	<b>-13 154</b>	<b>2015</b>
Dic	0	296	-296	686	791	-106	0	0	0	3 227	3 280	-53	0	0	0	0	-137	Dec.
<b>2016</b>	<b>2 090</b>	<b>1 304</b>	<b>786</b>	<b>0</b>	<b>0</b>	<b>0</b>	<b>0</b>	<b>0</b>	<b>0</b>	<b>14 050</b>	<b>21 805</b>	<b>-7 755</b>	<b>0</b>	<b>0</b>	<b>0</b>	<b>0</b>	<b>8 541</b>	<b>2016</b>
Ene.	0	332	-332	0	0	0	0	0	0	4 127	3 100	1 027	0	0	0	0	-1 359	Jan.
Feb.	0	808	-808	0	0	0	0	0	0	2 231	2 101	130	0	0	0	0	-938	Feb.
Mar.	0	143	-143	0	0	0	0	0	0	1 970	3 333	-1 362	0	0	0	0	1 219	Mar.
Abr.	0	21	-21	0	0	0	0	0	0	2 036	4 094	-2 058	0	0	0	0	2 037	Apr.
May.	0	0	0	0	0	0	0	0	0	1 731	1 671	60	0	0	0	0	-60	May
Jun.	461	0	461	0	0	0	0	0	0	287	2 241	-1 955	0	0	0	0	2 416	Jun.
Jul.	1 629	0	1 629	0	0	0	0	0	0	746	2 496	-1 750	0	0	0	0	3 380	Jul.
Ago.	0	0	0	0	0	0	0	0	0	298	1 550	-1 252	0	0	0	0	1 252	Aug.
Set.	0	0	0	0	0	0	0	0	0	134	591	-457	0	0	0	0	457	Sep.
Oct.	0	0	0	0	0	0	0	0	0	19	308	-288	0	0	0	0	288	Oct.
Nov.	0	0	0	0	0	0	0	0	0	413	143	270	0	0	0	0	-270	Nov.
Dic.	0	0	0	0	0	0	0	0	0	58	178	-120	0	0	0	0	120	Dec.
<b>2017</b>	<b>5 180</b>	<b>0</b>	<b>5 180</b>	<b>46</b>	<b>112</b>	<b>-66</b>	<b>1 324</b>	<b>1 078</b>	<b>246</b>	<b>170</b>	<b>321</b>	<b>-151</b>	<b>2</b>	<b>2</b>	<b>0</b>	<b>0</b>	<b>5 642</b>	<b>2017</b>
Ene.	1	0	1	0	0	0	0	0	0	0	122	-122	0	0	0	0	123	Jan.
Feb.	298	0	298	0	0	0	0	0	0	0	28	-28	0	0	0	0	326	Feb.
Mar.	738	0	738	46	66	-21	21	0	21	0	0	0	1	0	1	0	781	Mar.
Abr.	520	0	520	0	0	0	321	0	321	0	0	0	1	0	1	0	843	Apr.
May.	0	0	0	0	46	-46	61	21	40	170	76	94	0	1	-1	0	-10	May.
Jun.	0	0	0	0	0	0	0	321	-321	0	5	-5	0	1	-1	0	-317	Jun.
Jul.	920	0	920	0	0	0	0	61	-61	0	89	-89	0	0	0	0	948	Jul.
Ago.	1 506	0	1 506	0	0	0	336	0	336	0	0	0	0	0	0	0	1 842	Aug.
Set.	1 115	0	1 115	0	0	0	338	0	338	0	0	0	0	0	0	0	1 452	Sep.
Oct.	82	0	82	0	0	0	246	336	-91	0	0	0	0	0	0	0	-9	Oct.
Nov. 01-07	0	0	0	0	0	0	0	215	-215	0	0	0	0	0	0	0	-215	Nov. 01-07
Nov. 08-14	0	0	0	0	0	0	0	92	-92	0	0	0	0	0	0	0	-92	Nov. 08-14
Nov. 15-21	0	0	0	0	0	0	0	31	-31	0	0	0	0	0	0	0	-31	Nov. 15-21

1/ La información de este cuadro se ha actualizado en la Nota Semanal N° 45 (23 de noviembre de 2017).

2/ Signo negativo indica oferta neta del BCRP en el mercado cambiario.

Fuente: Reportes de Operaciones Cambiarias de las entidades del sistema financiero regulada por Circular No. 010-2007-BCRP hasta el 22 de marzo del 2015 y por Circular No. 043-2014-BCRP a partir del 23 de marzo del 2015.

Elaboración: Gerencia de Operaciones Monetarias y Estabilidad Financiera - Subgerencia de Operaciones de Política Monetaria.

## FORWARDS Y SWAPS DE MONEDAS DE LAS EMPRESAS BANCARIAS / FOREIGN EXCHANGE FORWARDS AND SWAPS OF COMMERCIAL BANKS

(Millones de US dólares)<sup>1/2/</sup> / (Millions of US dollars)<sup>1/2/</sup>

	FORWARDS Y SWAPS PACTADOS FORWARDS AND SWAPS TRADED						FORWARDS Y SWAPS VENCIDOS FORWARDS AND SWAPS MATURED						SALDO FORWARDS Y SWAPS OUTSTANDING FORWARDS AND SWAPS									
	COMPRAS PURCHASES			VENTAS SALES			COMPRAS PURCHASES			VENTAS SALES			COMPRAS PURCHASES			VENTAS SALES				SALDO NETO NET OUTSTANDING		
	CON ENTREGA DELIVERY	SIN ENTREGA NON DELIVERY	TOTAL	CON ENTREGA DELIVERY	SIN ENTREGA NON DELIVERY	TOTAL	CON ENTREGA DELIVERY	SIN ENTREGA NON DELIVERY	TOTAL	CON ENTREGA DELIVERY	SIN ENTREGA NON DELIVERY	TOTAL	CON ENTREGA DELIVERY	SIN ENTREGA NON DELIVERY	TOTAL	CON ENTREGA DELIVERY	SIN ENTREGA NON DELIVERY	TOTAL		CON ENTREGA DELIVERY	SIN ENTREGA NON DELIVERY	TOTAL
<b>2015</b>	<b>28 686</b>	<b>59 762</b>	<b>88 448</b>	<b>3 856</b>	<b>69 468</b>	<b>73 324</b>	<b>29 680</b>	<b>61 118</b>	<b>90 798</b>	<b>4 317</b>	<b>73 855</b>	<b>78 172</b>	<b>3 992</b>	<b>9 910</b>	<b>13 902</b>	<b>1 098</b>	<b>11 122</b>	<b>12 220</b>	<b>2 894</b>	<b>-1 213</b>	<b>1 682</b>	<b>2015</b>
Dic.	1 330	4 839	6 169	192	4 544	4 736	1 608	4 609	6 217	181	4 621	4 802	3 992	9 910	13 902	1 098	11 122	12 220	2 894	-1 213	1 682	Dec.
<b>2016</b>	<b>5 449</b>	<b>45 982</b>	<b>51 431</b>	<b>5 570</b>	<b>36 147</b>	<b>41 717</b>	<b>6 868</b>	<b>52 029</b>	<b>58 897</b>	<b>5 576</b>	<b>41 767</b>	<b>47 343</b>	<b>2 573</b>	<b>3 885</b>	<b>6 458</b>	<b>1 097</b>	<b>5 507</b>	<b>6 603</b>	<b>1 477</b>	<b>-1 622</b>	<b>-145</b>	<b>2016</b>
Ene.	1 473	4 924	6 397	391	4 374	4 765	1 213	4 090	5 303	147	4 405	4 552	4 251	10 766	15 017	1 348	11 096	12 443	2 904	-330	2 574	Jan.
Feb.	1 041	3 346	4 386	580	4 019	4 599	1 295	3 200	4 495	326	4 057	4 384	3 997	10 912	14 909	1 601	11 057	12 658	2 396	-145	2 250	Feb.
Mar.	268	4 760	5 027	707	3 977	4 684	845	5 423	6 268	368	5 324	5 692	3 420	10 248	13 668	1 940	9 710	11 650	1 480	538	2 018	Mar.
Abr.	193	4 837	5 030	487	3 069	3 555	565	6 340	6 905	550	4 531	5 082	3 047	8 746	11 793	1 876	8 247	10 124	1 171	498	1 669	Apr.
May.	291	3 745	4 035	624	2 957	3 580	504	4 267	4 771	775	3 312	4 087	2 834	8 223	11 057	1 725	7 892	9 617	1 109	331	1 440	May
Jun.	251	3 795	4 045	722	2 480	3 202	424	4 741	5 165	654	3 547	4 201	2 661	7 277	9 937	1 793	6 825	8 618	868	452	1 319	Jun.
Jul.	313	4 362	4 674	645	1 447	2 091	324	5 276	5 600	529	2 460	2 989	2 650	6 362	9 012	1 909	5 812	7 720	741	550	1 292	Jul.
Ago.	301	4 289	4 590	496	2 272	2 768	340	4 965	5 305	490	2 318	2 807	2 611	5 686	8 297	1 915	5 766	7 681	697	-81	616	Aug.
Set.	254	3 573	3 827	274	2 589	2 864	355	4 344	4 699	589	2 824	3 413	2 510	4 915	7 425	1 600	5 532	7 132	910	-617	293	Sep.
Oct.	220	3 691	3 911	265	2 821	3 086	288	3 590	3 878	424	2 876	3 300	2 442	5 016	7 459	1 441	5 478	6 919	1 001	-461	540	Oct.
Nov.	333	2 459	2 792	162	3 299	3 461	222	3 422	3 644	462	2 921	3 384	2 554	4 054	6 607	1 141	5 856	6 996	1 413	-1 802	-389	Nov.
Dic.	513	2 202	2 715	218	2 843	3 060	493	2 371	2 864	262	3 192	3 453	2 573	3 885	6 458	1 097	5 507	6 603	1 477	-1 622	-145	Dec.
<b>2017</b>	<b>8 545</b>	<b>34 719</b>	<b>43 263</b>	<b>4 275</b>	<b>37 125</b>	<b>41 401</b>	<b>8 641</b>	<b>32 629</b>	<b>41 270</b>	<b>3 718</b>	<b>35 670</b>	<b>39 387</b>	<b>2 477</b>	<b>5 975</b>	<b>8 452</b>	<b>1 654</b>	<b>6 963</b>	<b>8 617</b>	<b>823</b>	<b>-988</b>	<b>-165</b>	<b>2017</b>
Ene.	691	3 350	4 041	327	3 048	3 375	757	2 511	3 268	233	2 509	2 743	2 507	4 724	7 231	1 190	6 046	7 236	1 316	-1 322	-5	Jan.
Feb.	553	2 804	3 357	226	2 855	3 081	527	3 075	3 601	203	3 280	3 484	2 533	4 454	6 986	1 213	5 620	6 834	1 319	-1 167	153	Feb.
Mar.	344	2 906	3 250	344	3 569	3 913	405	2 715	3 119	303	2 984	3 288	2 472	4 645	7 116	1 254	6 205	7 459	1 218	-1 561	-343	Mar.
Abr.	425	2 380	2 806	252	3 010	3 262	263	2 584	2 847	285	3 226	3 511	2 634	4 441	7 075	1 221	5 989	7 210	1 414	-1 549	-135	Apr.
May.	1 616	2 788	4 404	323	3 805	4 128	1 200	2 594	3 794	289	3 055	3 344	3 050	4 635	7 685	1 254	6 739	7 993	1 796	-2 104	-308	May.
Jun.	1 459	2 170	3 630	225	4 218	4 443	1 430	2 795	4 225	210	4 141	4 351	3 080	4 010	7 089	1 269	6 816	8 085	1 811	-2 806	-996	Jun.
Jul.	1 946	2 251	4 198	290	3 545	3 835	1 601	2 168	3 770	204	3 202	3 406	3 425	4 093	7 517	1 355	7 159	8 514	2 070	-3 066	-996	Jul.
Ago.	962	4 214	5 176	232	3 762	3 994	1 347	2 537	3 885	255	4 194	4 449	3 039	5 770	8 809	1 332	6 727	8 059	1 707	-957	750	Aug.
Set.	246	5 150	5 396	683	3 791	4 474	672	4 259	4 931	432	3 381	3 813	2 612	6 661	9 274	1 583	7 137	8 720	1 029	-476	554	Sep.
Oct.	107	4 305	4 412	1 059	3 177	4 236	244	4 679	4 923	918	3 366	4 284	2 475	6 288	8 763	1 724	6 949	8 672	752	-661	91	Oct.
Nov. 01-07	63	793	856	184	783	967	49	406	455	91	445	536	2 490	6 675	9 165	1 818	7 286	9 104	672	-611	-61	Nov. 01-07
Nov. 08-14	90	749	838	62	712	775	40	1 131	1 170	133	834	967	2 540	6 293	8 833	1 747	7 165	8 912	793	-872	-79	Nov. 08-14
Nov. 15-21	43	858	901	68	850	918	106	1 176	1 282	160	1 052	1 213	2 477	5 975	8 452	1 654	6 963	8 617	823	-988	-165	Nov. 15-21

1/ La información de este cuadro se ha actualizado en la Nota Semanal N° 45 (23 de noviembre de 2017).

2/ Comprende los montos nominales de los forwards y swaps pactados con el público, interbancarios y con otras instituciones financieras.

Fuente: Reportes de Operaciones Cambiarias de las entidades del sistema financiero regulada por Circular No. 010-2007-BCRP hasta el 22 de marzo del 2015 y por Circular No. 043-2014-BCRP a partir del 23 de marzo del 2015.

Elaboración: Gerencia de Operaciones Monetarias y Estabilidad Financiera - Subgerencia de Operaciones de Política Monetaria.



FORWARDS DE MONEDAS DE LAS EMPRESAS BANCARIAS CON EL PÚBLICO  
FOREIGN EXCHANGE FORWARDS OF COMMERCIAL BANKS WITH NON-BANKING COUNTERPARTIES

(Millones de US dólares)<sup>1/2/</sup> / (Millions of US dollars)<sup>1/2/</sup>

	FORWARDS PACTADOS FORWARDS TRADED						FORWARDS VENCIDOS FORWARDS MATURED						SALDO DE FORWARDS OUTSTANDING FORWARDS									
	COMPRAS PURCHASES			VENTAS SALES			COMPRAS PURCHASES			VENTAS SALES			COMPRAS PURCHASES			VENTAS SALES			SALDO NETO NET OUTSTANDING			
	CON ENTREGA DELIVERY	SIN ENTREGA NON DELIVERY	TOTAL	CON ENTREGA DELIVERY	SIN ENTREGA NON DELIVERY	TOTAL	CON ENTREGA DELIVERY	SIN ENTREGA NON DELIVERY	TOTAL	CON ENTREGA DELIVERY	SIN ENTREGA NON DELIVERY	TOTAL	CON ENTREGA DELIVERY	SIN ENTREGA NON DELIVERY	TOTAL	CON ENTREGA DELIVERY	SIN ENTREGA NON DELIVERY	TOTAL	CON ENTREGA DELIVERY	SIN ENTREGA NON DELIVERY	TOTAL	
<b>2015</b>	<b>26 375</b>	<b>17 209</b>	<b>43 584</b>	<b>2 150</b>	<b>62 935</b>	<b>65 085</b>	<b>27 323</b>	<b>18 565</b>	<b>45 888</b>	<b>2 319</b>	<b>65 405</b>	<b>67 724</b>	<b>2 011</b>	<b>1 177</b>	<b>3 188</b>	<b>278</b>	<b>8 800</b>	<b>9 078</b>	<b>1 733</b>	<b>-7 623</b>	<b>-5 890</b>	<b>2015</b>
Dic	1 204	1 443	2 646	142	4 415	4 557	1 561	1 259	2 820	130	4 550	4 680	2 011	1 177	3 188	278	8 800	9 078	1 733	-7 623	-5 890	Dec.
<b>2016</b>	<b>4 260</b>	<b>30 286</b>	<b>34 546</b>	<b>4 602</b>	<b>34 543</b>	<b>39 145</b>	<b>5 584</b>	<b>28 815</b>	<b>34 399</b>	<b>4 466</b>	<b>39 863</b>	<b>44 329</b>	<b>687</b>	<b>2 647</b>	<b>3 334</b>	<b>413</b>	<b>3 480</b>	<b>3 893</b>	<b>274</b>	<b>-833</b>	<b>-559</b>	<b>2016</b>
Ene.	1 342	737	2 079	234	4 299	4 533	1 165	869	2 033	122	4 295	4 417	2 188	1 045	3 233	390	8 804	9 194	1 798	-7 759	-5 961	Jan.
Feb.	940	1 006	1 946	499	3 895	4 394	1 171	1 027	2 197	191	3 950	4 141	1 957	1 024	2 981	699	8 749	9 448	1 258	-7 725	-6 467	Feb.
Mar.	105	2 708	2 813	565	3 890	4 455	689	1 945	2 634	195	5 163	5 358	1 373	1 787	3 160	1 070	7 476	8 545	304	-5 689	-5 385	Mar.
Abr.	119	2 791	2 910	432	3 049	3 480	400	2 176	2 576	404	4 430	4 834	1 092	2 402	3 494	1 097	6 094	7 191	-5	-3 692	-3 697	Apr.
May.	132	1 990	2 122	460	2 933	3 393	344	2 539	2 883	608	3 250	3 858	881	1 853	2 734	950	5 777	6 726	-69	-3 924	-3 993	May
Jun.	101	3 431	3 531	658	2 413	3 071	376	2 481	2 857	633	3 447	4 080	606	2 802	3 408	975	4 742	5 717	-369	-1 940	-2 309	Jun.
Jul.	237	3 409	3 645	588	1 267	1 855	193	2 668	2 861	419	2 373	2 791	649	3 543	4 192	1 144	3 637	4 781	-495	-94	-588	Jul.
Ago.	236	3 727	3 964	455	2 005	2 460	246	3 271	3 517	434	2 139	2 573	639	3 999	4 639	1 165	3 503	4 668	-526	497	-29	Aug.
Set.	151	3 320	3 471	180	2 485	2 665	219	3 523	3 742	489	2 595	3 083	572	3 796	4 367	857	3 392	4 249	-285	403	118	Sep.
Oct.	172	3 238	3 410	223	2 401	2 625	241	3 121	3 362	387	2 415	2 802	503	3 912	4 415	693	3 379	4 072	-190	534	343	Oct.
Nov.	298	1 931	2 229	143	3 198	3 341	143	3 113	3 256	405	2 768	3 173	658	2 730	3 388	431	3 809	4 240	227	-1 079	-852	Nov.
Dic.	427	1 999	2 426	163	2 708	2 871	398	2 082	2 480	180	3 038	3 218	687	2 647	3 334	413	3 480	3 893	274	-833	-559	Dec.
<b>2017</b>	<b>7 630</b>	<b>31 190</b>	<b>38 821</b>	<b>3 748</b>	<b>33 608</b>	<b>37 356</b>	<b>7 725</b>	<b>29 510</b>	<b>37 234</b>	<b>3 064</b>	<b>32 468</b>	<b>35 532</b>	<b>593</b>	<b>4 328</b>	<b>4 921</b>	<b>1 098</b>	<b>4 619</b>	<b>5 717</b>	<b>-505</b>	<b>-291</b>	<b>-797</b>	<b>2017</b>
Ene.	562	3 151	3 713	279	2 856	3 135	681	2 320	3 000	176	2 376	2 552	569	3 479	4 047	516	3 960	4 476	52	-481	-429	Jan.
Feb.	522	2 745	3 267	218	2 795	3 013	494	2 901	3 395	191	3 098	3 289	597	3 323	3 919	544	3 657	4 201	53	-334	-282	Feb.
Mar.	230	2 789	3 020	235	3 440	3 675	214	2 645	2 859	185	2 864	3 048	613	3 467	4 080	594	4 233	4 827	19	-766	-747	Mar.
Abr.	394	2 244	2 638	229	2 876	3 105	230	2 468	2 697	255	3 086	3 341	777	3 244	4 021	569	4 023	4 592	208	-779	-571	Apr.
May.	1 539	2 494	4 033	263	3 658	3 921	1 170	2 352	3 522	243	2 864	3 106	1 146	3 386	4 532	589	4 817	5 407	557	-1 432	-875	May
Jun.	1 203	1 974	3 177	164	3 973	4 137	1 233	2 593	3 826	103	3 950	4 053	1 116	2 767	3 883	650	4 841	5 491	466	-2 074	-1 608	Jun.
Jul.	1 859	1 854	3 712	216	3 122	3 338	1 537	1 912	3 449	157	3 005	3 162	1 438	2 708	4 146	709	4 958	5 668	729	-2 250	-1 522	Jul.
Ago.	859	3 620	4 479	143	3 165	3 308	1 252	2 155	3 407	189	3 783	3 972	1 045	4 174	5 218	663	4 340	5 003	382	-166	215	Aug.
Set.	169	4 315	4 484	634	2 929	3 562	545	3 833	4 379	327	2 826	3 153	669	4 655	5 324	970	4 443	5 413	-301	212	-89	Sep.
Oct.	106	3 920	4 026	1 058	2 769	3 827	214	3 988	4 202	875	2 645	3 520	561	4 587	5 149	1 153	4 567	5 720	-591	20	-571	Oct.
Nov. 01-07	62	665	727	184	655	839	29	326	355	83	356	439	595	4 927	5 521	1 254	4 866	6 120	-659	61	-598	Nov. 01-07
Nov. 08-14	81	614	695	56	572	629	26	926	953	125	648	773	649	4 615	5 264	1 186	4 790	5 976	-536	-175	-712	Nov. 08-14
Nov. 15-21	43	805	848	68	797	865	100	1 091	1 191	155	968	1 123	593	4 328	4 921	1 098	4 619	5 717	-505	-291	-797	Nov. 15-21

1/ La información de este cuadro se ha actualizado en la Nota Semanal N° 45 (23 de noviembre de 2017).

2/ Comprende los montos nominales de los forwards pactados con contrapartes residentes y no residentes.

Fuente: Reportes de Operaciones Cambiarias de las entidades del sistema financiero regulada por Circular No. 010-2007-BCRP hasta el 22 de marzo del 2015 y por Circular No. 043-2014-BCRP a partir del 23 de marzo del 2015.

Elaboración: Gerencia de Operaciones Monetarias y Estabilidad Financiera - Subgerencia de Operaciones de Política Monetaria.

**SWAPS DE MONEDAS DE LAS EMPRESAS BANCARIAS CON EL PÚBLICO /  
FOREIGN EXCHANGE SWAPS OF COMMERCIAL BANKS WITH NON-BANKING COUNTERPARTIES**

(Millones de US dólares)<sup>1/ 2/</sup> / (Millions of US dollars)<sup>1/ 2/</sup>

	SWAPS PACTADOS SWAPS TRADED						SWAPS VENCIDOS SWAPS MATURED						SALDO DE SWAPS OUTSTANDING SWAPS									
	COMPRAS PURCHASES			VENTAS SALES			COMPRAS PURCHASES			VENTAS SALES			COMPRAS PURCHASES			VENTAS SALES			SALDO NETO NET OUTSTANDING			
	CON ENTREGA DELIVERY	SIN ENTREGA NON DELIVERY	TOTAL	CON ENTREGA DELIVERY	SIN ENTREGA NON DELIVERY	TOTAL	CON ENTREGA DELIVERY	SIN ENTREGA NON DELIVERY	TOTAL	CON ENTREGA DELIVERY	SIN ENTREGA NON DELIVERY	TOTAL	CON ENTREGA DELIVERY	SIN ENTREGA NON DELIVERY	TOTAL	CON ENTREGA DELIVERY	SIN ENTREGA NON DELIVERY	TOTAL	CON ENTREGA DELIVERY	SIN ENTREGA NON DELIVERY	TOTAL	
<b>2015</b>	<b>764</b>	<b>245</b>	<b>1 008</b>	<b>159</b>	<b>795</b>	<b>953</b>	<b>610</b>	<b>279</b>	<b>889</b>	<b>287</b>	<b>405</b>	<b>692</b>	<b>1 930</b>	<b>593</b>	<b>2 523</b>	<b>769</b>	<b>2 110</b>	<b>2 878</b>	<b>1 161</b>	<b>-1 517</b>	<b>-356</b>	<b>2015</b>
Dic	112	58	170	35	18	53	33	0	33	37	2	39	1 930	593	2 523	769	2 110	2 878	1 161	-1 517	-356	Dec.
<b>2016</b>	<b>465</b>	<b>501</b>	<b>966</b>	<b>244</b>	<b>560</b>	<b>804</b>	<b>527</b>	<b>165</b>	<b>692</b>	<b>353</b>	<b>771</b>	<b>1 123</b>	<b>1 868</b>	<b>928</b>	<b>2 796</b>	<b>665</b>	<b>1 904</b>	<b>2 569</b>	<b>1 203</b>	<b>-976</b>	<b>227</b>	<b>2016</b>
Ene.	113	10	123	139	40	179	34	2	36	10	6	16	2 009	600	2 609	903	2 148	3 051	1 106	-1 548	-442	Jan.
Feb.	48	0	48	28	22	50	43	0	43	55	43	98	2 013	600	2 614	876	2 127	3 003	1 137	-1 527	-390	Feb.
Mar.	38	5	43	16	19	35	107	40	147	125	64	188	1 944	565	2 510	768	2 082	2 850	1 176	-1 517	-341	Mar.
Abr.	19	0	19	0	10	10	34	1	36	15	32	47	1 929	564	2 493	753	2 060	2 813	1 176	-1 496	-320	Apr.
May.	31	2	33	36	1	38	33	20	53	40	25	64	1 927	545	2 472	749	2 037	2 786	1 178	-1 492	-314	May.
Jun.	92	30	122	6	20	26	49	1	50	21	83	103	1 971	574	2 544	734	1 974	2 708	1 236	-1 400	-164	Jun.
Jul.	21	76	96	2	55	57	25	16	41	5	5	11	1 966	634	2 600	730	2 024	2 755	1 236	-1 391	-155	Jul.
Ago.	24	0	24	0	10	10	44	11	55	7	53	60	1 946	623	2 569	724	1 982	2 705	1 222	-1 358	-136	Aug.
Set.	15	2	17	6	2	8	54	1	55	17	15	32	1 907	624	2 531	712	1 969	2 681	1 195	-1 345	-150	Sep.
Oct	8	326	334	2	326	328	27	51	78	17	365	382	1 888	899	2 787	697	1 930	2 626	1 192	-1 031	161	Oct.
Nov.	16	27	43	0	27	27	27	20	47	5	21	27	1 877	906	2 784	691	1 936	2 627	1 186	-1 029	157	Nov.
Dic.	40	23	64	10	27	37	50	1	52	36	59	95	1 868	928	2 796	665	1 904	2 569	1 203	-976	227	Dec.
<b>2017</b>	<b>597</b>	<b>180</b>	<b>777</b>	<b>210</b>	<b>375</b>	<b>585</b>	<b>599</b>	<b>106</b>	<b>704</b>	<b>336</b>	<b>558</b>	<b>895</b>	<b>1 866</b>	<b>1 002</b>	<b>2 869</b>	<b>539</b>	<b>1 720</b>	<b>2 259</b>	<b>1 328</b>	<b>-718</b>	<b>610</b>	<b>2017</b>
Ene.	81	0	81	0	0	0	32	6	37	12	84	96	1 917	923	2 840	653	1 820	2 473	1 264	-897	367	Jan.
Feb.	25	11	36	3	11	14	28	1	28	8	44	52	1 915	933	2 847	648	1 786	2 435	1 267	-854	413	Feb.
Mar.	65	0	65	60	20	80	152	2	154	80	53	132	1 827	931	2 758	628	1 754	2 382	1 199	-823	376	Mar.
Abr.	11	5	16	2	10	12	23	1	24	21	31	52	1 815	935	2 750	610	1 733	2 342	1 205	-798	408	Apr.
May.	72	0	72	56	30	86	30	43	72	47	76	122	1 857	892	2 750	619	1 687	2 306	1 239	-795	444	May.
Jun.	196	20	216	1	76	77	131	31	161	41	32	73	1 923	882	2 805	578	1 732	2 310	1 345	-850	495	Jun.
Jul.	44	6	50	30	31	61	30	1	31	13	38	51	1 937	887	2 824	596	1 724	2 320	1 341	-838	504	Jul.
Ago.	20	75	95	7	78	85	52	1	53	23	28	51	1 905	961	2 866	579	1 774	2 353	1 325	-813	513	Aug.
Set.	76	29	105	49	56	105	59	1	59	36	131	167	1 922	989	2 912	592	1 699	2 291	1 330	-710	621	Sep.
Oct.	1	27	28	0	50	50	31	1	31	43	31	74	1 893	1 016	2 908	550	1 718	2 268	1 343	-703	640	Oct.
Nov. 01-07	1	0	1	0	0	0	13	1	14	1	10	11	1 880	1 015	2 895	549	1 708	2 257	1 331	-694	638	Nov. 01-07
Nov. 08-14	5	8	13	2	13	15	13	19	33	9	0	9	1 872	1 003	2 875	543	1 721	2 264	1 329	-718	611	Nov. 08-14
Nov. 15-21	0	0	0	0	0	0	6	0	6	4	1	5	1 866	1 002	2 869	539	1 720	2 259	1 328	-718	610	Nov. 15-21

1/ La información de este cuadro se ha actualizado en la Nota Semanal N° 45 (23 de noviembre de 2017).

2/ Comprende los montos nominales de los swaps pactados con contrapartes residentes y no residentes.

Fuente: Reportes de Operaciones Cambiarias de las entidades del sistema financiero regulada por Circular No. 010-2007-BCRP hasta el 22 de marzo del 2015 y por Circular No. 043-2014-BCRP a partir del 23 de marzo del 2015.

Elaboración: Gerencia de Operaciones Monetarias y Estabilidad Financiera - Subgerencia de Operaciones de Política Monetaria.

**FORWARDS Y SWAPS DE MONEDAS INTERBANCARIOS**  
**INTERBANK FOREIGN EXCHANGE FORWARDS AND SWAPS**

(Millones de US dólares)<sup>1/ 2/</sup> / (Millions of US dollars)<sup>1/ 2/</sup>

	FORWARDS Y SWAPS PACTADOS FORWARDS AND SWAPS TRADED			FORWARDS Y SWAPS VENCIDOS FORWARDS AND SWAPS MATURED			SALDO FORWARDS y SWAPS OUTSTANDING FORWARDS AND SWAPS			
	COMPRAS = VENTAS PURCHASES = SALES			COMPRAS = VENTAS PURCHASES = SALES			COMPRAS = VENTAS PURCHASES = SALES			
	CON ENTREGA DELIVERY	SIN ENTREGA NON DELIVERY	TOTAL TOTAL	CON ENTREGA DELIVERY	SIN ENTREGA NON DELIVERY	TOTAL TOTAL	CON ENTREGA DELIVERY	SIN ENTREGA NON DELIVERY	TOTAL TOTAL	
<b>2015</b>	<b>1 548</b>	<b>5 730</b>	<b>7 278</b>	<b>1 710</b>	<b>8 038</b>	<b>9 749</b>	<b>51</b>	<b>213</b>	<b>264</b>	<b>2015</b>
Dic	15	111	126	14	69	83	51	213	264	Dec.
<b>2016</b>	<b>724</b>	<b>1 044</b>	<b>1 768</b>	<b>757</b>	<b>1 133</b>	<b>1 890</b>	<b>18</b>	<b>123</b>	<b>141</b>	<b>2016</b>
Ene.	18	35	53	15	104	119	54	143	198	Jan.
Feb.	53	102	155	81	65	146	26	181	207	Feb.
Mar.	125	68	193	49	97	146	102	152	254	Mar.
Abr.	55	10	65	131	69	200	26	93	119	Apr.
May.	127	22	149	127	37	164	26	78	105	May
Jun.	58	48	106	0	17	17	84	109	193	Jun.
Jul.	55	124	179	105	82	187	34	151	185	Jul.
Ago.	41	257	298	49	126	175	26	282	308	Aug.
Set.	88	103	191	83	214	297	31	171	202	Sep.
Oct	40	94	134	20	96	116	51	169	220	Oct.
Nov.	19	74	93	52	132	184	18	111	129	Nov.
Dic.	45	107	152	45	95	140	18	123	141	Dec.
<b>2017</b>	<b>317</b>	<b>3 143</b>	<b>3 460</b>	<b>318</b>	<b>2 643</b>	<b>2 961</b>	<b>18</b>	<b>623</b>	<b>641</b>	<b>2017</b>
Ene.	48	192	240	45	49	94	21	266	287	Jan.
Feb.	5	49	54	5	138	143	21	177	198	Feb.
Mar.	49	109	158	39	68	107	31	218	249	Mar.
Abr.	21	124	145	10	109	119	42	233	275	Apr.
May.	4	117	121	0	116	116	46	234	280	May.
Jun.	60	169	229	66	159	225	40	244	284	Jun.
Jul.	43	392	435	34	159	193	49	476	526	Jul.
Ago.	83	519	602	43	382	425	89	614	703	Aug.
Set.	0	806	806	68	425	493	21	995	1 016	Sep.
Oct.	1	358	359	0	690	690	22	663	685	Oct.
Nov. 01-07	0	128	128	7	79	86	15	712	727	Nov. 01-07
Nov. 08-14	4	127	131	0	185	185	18	654	672	Nov. 08-14
Nov. 15-21	0	53	53	1	84	85	18	623	641	Nov. 15-21

1/ La información de este cuadro se ha actualizado en la Nota Semanal N° 45 (23 de noviembre de 2017).

2/ Comprende los montos nominales de los forwards y swaps pactados entre bancos.

Fuente: Reportes de Operaciones Cambiarias de las entidades del sistema financiero regulada por Circular No. 010-2007-BCRP hasta el 22 de marzo del 2015 y por Circular No. 043-2014-BCRP a partir del 23 de marzo del 2015.

Elaboración: Gerencia de Operaciones Monetarias y Estabilidad Financiera - Subgerencia de Operaciones de Política Monetaria.

**ÍNDICES DE PRECIOS <sup>1/</sup> /  
PRICE INDEXES <sup>1/</sup>**

	ÍNDICE DE PRECIOS AL CONSUMIDOR CONSUMER PRICE INDEX				INFLACIÓN SIN ALIMENTOS INFLATION EX FOOD		INFLACIÓN SIN ALIMENTOS Y ENERGÍA INFLATION EX FOOD AND ENERGY		INFLACIÓN SUBYACENTE 2/ CORE INFLATION 2/		TRANSABLES TRADEABLES		NO TRANSABLES NON TRADEABLES		NO TRANSABLES SIN ALIMENTOS NON TRADEABLES EX FOOD		ÍNDICE DE PRECIOS AL POR MAYOR 3/ WHOLESALE PRICE INDEX 3/		
	Índice general General Index (2009 = 100)	Var. % mensual Monthly % change	Var. % acum. Cum. % change	Var. % 12 meses YoY	Var. % mensual Monthly % change	Var. % 12 meses YoY	Var. % mensual Monthly % change	Var. % 12 meses YoY	Var. % mensual Monthly % change	Var. % 12 meses YoY	Var. % mensual Monthly % change	Var. % 12 meses YoY	Var. % mensual Monthly % change	Var. % 12 meses YoY	Var. % mensual Monthly % change	Var. % 12 meses YoY	Var. % mensual Monthly % change	Var. % 12 meses YoY	
<b>2015 Prom</b>	<b>119.57</b>			<b>3.55</b>		<b>2.72</b>		<b>3.07</b>		<b>3.82</b>		<b>2.10</b>		<b>4.39</b>		<b>3.78</b>		<b>1.77</b>	
Dic.	121,78	0,45	4,40	4,40	0,48	3,75	0,53	3,49	0,26	4,13	0,13	2,90	0,63	5,26	0,67	4,54	0,08	2,59	Dec.
<b>2016 Prom</b>	<b>123.86</b>			<b>3.59</b>		<b>3.21</b>		<b>3.20</b>		<b>4.00</b>		<b>3.28</b>		<b>3.77</b>		<b>3.41</b>		<b>1.58</b>	
Ene.	122,23	0,37	0,37	4,61	0,06	4,06	-0,07	3,42	0,29	4,09	0,02	3,45	0,57	5,27	0,09	4,51	0,03	2,94	Jan.
Feb.	122,44	0,17	0,55	4,47	0,34	4,28	0,52	3,79	0,62	4,38	0,22	3,61	0,15	4,96	0,48	4,80	0,23	2,82	Feb.
Mar.	123,17	0,60	1,15	4,30	0,59	3,90	0,70	3,58	0,72	4,19	0,22	3,26	0,81	4,89	0,93	4,57	-0,29	1,82	Mar.
Abr.	123,19	0,01	1,16	3,91	-0,18	3,39	0,03	3,25	0,19	4,00	0,28	3,13	-0,14	4,35	-0,32	3,97	-0,67	1,18	Abr.
May.	123,45	0,21	1,37	3,54	0,39	3,36	0,32	3,33	0,41	4,12	0,79	3,20	-0,11	3,73	0,16	3,48	-0,08	0,72	May.
Jun.	123,62	0,14	1,51	3,34	0,30	3,00	0,21	3,28	0,23	4,09	0,54	2,94	-0,08	3,57	0,04	3,25	0,56	1,02	Jun.
Jul.	123,72	0,08	1,60	2,96	0,18	2,54	0,19	2,87	0,17	3,96	0,36	3,07	-0,08	2,90	0,15	2,45	-0,30	0,76	Jul.
Ago.	124,16	0,36	1,96	2,94	0,22	2,59	0,17	2,96	0,25	3,93	0,25	3,09	0,42	2,86	0,19	2,54	0,43	0,95	Aug.
Set.	124,42	0,21	2,17	3,13	0,16	2,74	0,11	3,01	0,18	3,83	0,16	3,23	0,24	3,07	0,10	2,61	0,79	1,52	Sep.
Oct.	124,93	0,41	2,59	3,41	0,19	2,84	0,12	3,00	0,26	3,88	0,31	3,48	0,47	3,36	0,16	2,72	0,46	1,96	Oct.
Nov.	125,30	0,29	2,89	3,35	0,34	3,11	0,15	3,02	0,20	3,84	0,15	3,49	0,37	3,27	0,44	3,13	0,22	1,45	Nov.
Dic.	125,72	0,33	3,23	3,23	0,40	3,03	0,38	2,87	0,15	3,72	0,09	3,45	0,47	3,11	0,51	2,96	0,53	1,92	Dec.
<b>2017</b>																			
Ene.	126,01	0,24	0,24	3,10	0,11	3,08	0,04	2,98	0,21	3,65	0,25	3,69	0,23	2,77	-0,02	2,85	0,03	1,92	Jan.
Feb.	126,42	0,32	0,56	3,25	-0,04	2,69	0,14	2,59	0,23	3,25	0,27	3,73	0,36	2,98	-0,05	2,30	-0,62	1,05	Feb.
Mar.	128,07	1,30	1,87	3,97	0,74	2,85	0,84	2,72	0,80	3,33	0,39	3,90	1,82	4,02	1,09	2,46	0,40	1,76	Mar.
Abr.	127,74	-0,26	1,61	3,69	0,08	3,11	0,09	2,79	0,17	3,31	0,31	3,94	-0,58	3,56	0,07	2,85	-0,25	2,19	Abr.
May.	127,20	-0,42	1,18	3,04	-0,14	2,56	0,08	2,54	0,22	3,11	0,23	3,36	-0,79	2,86	-0,32	2,35	-0,13	2,13	May.
Jun.	127,00	-0,16	1,02	2,73	0,04	2,30	0,06	2,38	0,16	3,04	0,09	2,90	-0,30	2,64	0,04	2,36	-0,13	1,43	Jun.
Jul.	127,25	0,20	1,22	2,85	0,14	2,26	0,17	2,36	0,14	3,01	0,02	2,54	0,30	3,03	0,20	2,41	-0,11	1,62	Jul.
Ago.	128,10	0,67	1,90	3,17	0,48	2,52	0,38	2,57	0,14	2,89	0,20	2,49	0,94	3,56	0,64	2,87	0,19	1,38	Ago.
Set.	128,08	-0,02	1,88	2,94	0,12	2,48	-0,01	2,45	0,05	2,76	0,17	2,49	-0,12	3,20	-0,03	2,74	0,21	0,80	Sep.
Oct.	127,48	-0,47	1,41	2,04	0,02	2,31	0,02	2,35	0,06	2,56	-0,11	2,06	-0,67	2,03	0,01	2,59	-0,07	0,26	Oct.

1/ La información de este cuadro se ha actualizado en la Nota Semanal N°43 (9 de noviembre de 2017). El calendario anual de estas estadísticas se presenta en la página vii de esta Nota.

2/ A partir de la Nota Semanal N° 13 (31 de marzo de 2005) corresponde al IPC excluyendo los alimentos que presentan la mayor variabilidad en la variación mensual de sus precios, así como también pan, arroz, fideos, aceites, combustibles, servicios públicos y de transporte.

Medida de tendencia inflacionaria que reduce la volatilidad del indicador de aumento de precios sin sub o sobre estimarlo en periodos largos.

Una serie histórica de esta medida de inflación subyacente se encuentra en la página web del BCRP ([www.bcrp.gob.pe](http://www.bcrp.gob.pe))

3/ A nivel nacional.

4/ Las variaciones porcentuales han sido calculadas tomando el mayor número de decimales del Índice de Precios al Consumidor.

Fuente: Instituto Nacional de Estadística e Informática

Elaboración: Gerencia de Información y Análisis Económico - Subgerencia de Estadísticas Macroeconómicas

## ÍNDICE DE PRECIOS AL CONSUMIDOR: CLASIFICACIÓN SECTORIAL / CONSUMER PRICE INDEX: SECTORAL CLASSIFICATION

(Variación porcentual)<sup>1/</sup> / (Percentage change)<sup>1/</sup>

	Ponderación 2009 = 100	Dic. 2013/ Dic. 2012	Dic. 2014/ Dic. 2013	Dic. 2015/ Dic. 2014	2016			Dic. 2016/ Dic. 2015	2017										Oct. 2017/ Dic. 2016	Oct. 2017/ Oct. 2016	
					Oct.	Nov.	Dic.		Ene.	Feb.	Mar.	Abr.	May.	Jun.	Jul.	Ago.	Set.	Oct.			
<b>I. INFLACIÓN SUBYACENTE 2/</b>	<b>65.2</b>	<b>3.74</b>	<b>3.30</b>	<b>4.13</b>	<b>0.26</b>	<b>0.20</b>	<b>0.15</b>	<b>3.72</b>	<b>0.21</b>	<b>0.23</b>	<b>0.80</b>	<b>0.17</b>	<b>0.22</b>	<b>0.16</b>	<b>0.14</b>	<b>0.14</b>	<b>0.05</b>	<b>0.06</b>	<b>2.20</b>	<b>2.56</b>	<b>I. Core Inflation</b>
<b>Bienes</b>	<b>32.9</b>	<b>3.06</b>	<b>2.75</b>	<b>3.54</b>	<b>0.37</b>	<b>0.27</b>	<b>0.11</b>	<b>3.52</b>	<b>0.17</b>	<b>0.20</b>	<b>0.24</b>	<b>0.14</b>	<b>0.21</b>	<b>0.13</b>	<b>0.10</b>	<b>0.10</b>	<b>0.04</b>	<b>0.08</b>	<b>1.41</b>	<b>1.79</b>	<b>Goods</b>
Alimentos y bebidas	11,3	3,86	3,33	3,49	0,73	0,55	0,09	3,73	0,24	0,46	0,35	0,17	0,17	0,19	0,04	0,04	-0,05	0,15	1,77	2,42	Food and Beverages
Textiles y calzado	5,5	2,30	2,10	3,08	0,04	-0,02	0,18	1,71	0,13	0,14	0,11	0,09	0,09	0,14	0,18	0,14	0,12	0,11	1,26	1,42	Textiles and Footwear
Aparatos electrodomésticos	1,3	-0,08	0,33	3,45	-0,03	0,22	-0,07	0,54	0,18	0,29	0,24	0,17	-0,12	0,02	0,04	-0,03	0,00	-0,02	0,77	0,92	Electrical Appliances
Resto de productos industriales	14,9	2,97	2,72	3,77	0,22	0,15	0,11	4,29	0,14	0,00	0,19	0,12	0,32	0,08	0,12	0,14	0,09	0,03	1,22	1,49	Other Industrial Goods
<b>Servicios</b>	<b>32.2</b>	<b>4.41</b>	<b>3.83</b>	<b>4.69</b>	<b>0.16</b>	<b>0.13</b>	<b>0.18</b>	<b>3.92</b>	<b>0.25</b>	<b>0.26</b>	<b>1.33</b>	<b>0.21</b>	<b>0.22</b>	<b>0.19</b>	<b>0.17</b>	<b>0.17</b>	<b>0.06</b>	<b>0.04</b>	<b>2.95</b>	<b>3.28</b>	<b>Services</b>
Comidas fuera del hogar	11,7	5,23	4,65	5,44	0,27	0,28	0,23	4,61	0,51	0,40	0,34	0,45	0,49	0,35	0,20	0,31	0,20	0,08	3,38	3,92	Restaurants
Educación	9,1	4,76	4,51	5,16	0,00	0,00	0,00	4,96	0,20	0,30	3,93	0,01	0,00	0,03	0,00	0,08	0,00	0,00	4,58	4,58	Education
Salud	1,1	4,99	4,43	5,53	0,74	0,30	0,37	5,00	0,56	0,28	0,50	0,12	0,07	0,07	0,03	0,06	0,08	-0,01	1,77	2,45	Health
Alquileres	2,4	3,46	2,63	3,47	0,12	0,18	0,13	1,79	-0,17	-0,08	0,22	-0,09	0,21	0,02	0,06	-0,05	0,02	0,07	0,22	0,54	Renting
Resto de servicios	7,9	2,76	1,78	2,97	0,09	0,01	0,33	1,68	-0,11	0,05	0,02	0,13	0,07	0,17	0,43	0,14	-0,10	0,03	0,84	1,18	Other Services
<b>II. INFLACIÓN NO SUBYACENTE</b>	<b>34.8</b>	<b>1.22</b>	<b>3.08</b>	<b>4.91</b>	<b>0.71</b>	<b>0.47</b>	<b>0.69</b>	<b>2.31</b>	<b>0.29</b>	<b>0.50</b>	<b>2.27</b>	<b>-1.07</b>	<b>-1.65</b>	<b>-0.78</b>	<b>0.31</b>	<b>1.72</b>	<b>-0.15</b>	<b>-1.50</b>	<b>-0.12</b>	<b>1.04</b>	<b>II. Non Core Inflation</b>
Alimentos	14,8	-1,41	6,17	6,73	1,16	-0,08	0,35	2,49	0,50	1,55	4,94	-2,35	-2,66	-1,63	0,54	2,21	-0,70	-3,28	-1,15	-0,89	Food
Combustibles	2,8	5,95	-5,59	-6,33	0,87	0,61	0,96	0,61	2,13	-0,41	-0,15	-0,09	-0,39	-0,39	-0,83	0,71	2,62	0,04	3,23	4,86	Fuel
Transportes	8,9	3,54	2,54	2,57	0,18	0,58	1,73	1,67	-0,57	0,05	0,09	0,16	-0,18	-0,05	0,34	-0,04	-0,19	-0,02	-0,42	1,89	Transportation
Servicios públicos	8,4	2,01	1,25	8,31	0,33	1,42	0,18	3,21	0,20	-0,82	-0,02	0,00	-1,55	0,06	0,19	3,03	0,14	0,02	1,19	2,81	Utilities
<b>III. INFLACIÓN</b>	<b>100.0</b>	<b>2.86</b>	<b>3.22</b>	<b>4.40</b>	<b>0.41</b>	<b>0.29</b>	<b>0.33</b>	<b>3.23</b>	<b>0.24</b>	<b>0.32</b>	<b>1.30</b>	<b>-0.26</b>	<b>-0.42</b>	<b>-0.16</b>	<b>0.20</b>	<b>0.67</b>	<b>-0.02</b>	<b>-0.47</b>	<b>1.41</b>	<b>2.04</b>	<b>III. Inflation</b>
<b>Nota:</b>																					
IPC alimentos y bebidas	37,8	2,24	4,83	5,37	0,74	0,22	0,24	3,54	0,43	0,86	2,12	-0,73	-0,83	-0,45	0,28	0,95	-0,22	-1,18	1,19	1,65	CPI Food and Beverages
IPC sin alimentos y bebidas	62,2	3,27	2,17	3,75	0,19	0,34	0,40	3,03	0,11	-0,04	0,74	0,08	-0,14	0,04	0,14	0,48	0,12	0,02	1,56	2,31	CPI excluding Food and Beverages
Subyacente sin alimentos y bebidas	42,2	3,25	2,86	3,89	0,12	0,07	0,14	3,43	0,11	0,11	1,08	0,08	0,14	0,08	0,15	0,11	0,03	0,03	1,93	2,15	Core inflation 2 excluding Food and Beverages
IPC sin alimentos, bebidas y energía	56,4	2,97	2,51	3,49	0,12	0,15	0,38	2,87	0,04	0,14	0,84	0,09	0,08	0,06	0,17	0,38	-0,01	0,02	1,82	2,35	CPI excluding Food, Beverages and Energy
IPC Importado	10,8	3,91	0,34	1,30	0,34	0,19	0,22	2,06	0,54	-0,18	0,00	0,04	0,35	-0,07	-0,23	0,17	0,66	-0,15	1,14	1,55	Imported inflation

1/ La información de este cuadro se ha actualizado en la Nota Semanal N°43 (9 de noviembre de 2017). El calendario anual de estas estadísticas se presenta en la página vii de esta Nota.

2/ A partir de la Nota Semanal N° 13 (31 de marzo de 2005) corresponde al IPC excluyendo los alimentos que presentan la mayor variabilidad en la variación mensual de sus precios, así como también pan, arroz, fideos, aceites, combustibles, servicios públicos y de transporte.

Fuente: Instituto Nacional de Estadística e Informática

Elaboración: Gerencia de Información y Análisis Económico - Subgerencia de Estadísticas Macroeconómicas

### ÍNDICE DE PRECIOS AL CONSUMIDOR: CLASIFICACIÓN TRANSABLES - NO TRANSABLES / CONSUMER PRICE INDEX: TRADABLE - NON TRADABLE CLASSIFICATION

(Variación porcentual)<sup>1/</sup> / (Percentage change)<sup>1/</sup>

	Ponderación 2009 = 100	Dic.2013/ Dic. 2012	Dic. 2014/ Dic. 2013	Dic. 2015/ Dic. 2014	2016			Dic. 2016/ Dic. 2015	2017										Oct. 2017/ Dic. 2016	Oct. 2017/ Oct. 2016	
					Oct.	Nov.	Dic.		Ene.	Feb.	Mar.	Abr.	May.	Jun.	Jul.	Ago.	Set.	Oct.			
<b>Índice de Precios al Consumidor</b>	<b>100,0</b>	<b>2,86</b>	<b>3,22</b>	<b>4,40</b>	<b>0,41</b>	<b>0,29</b>	<b>0,33</b>	<b>3,23</b>	<b>0,24</b>	<b>0,32</b>	<b>1,30</b>	<b>-0,26</b>	<b>-0,42</b>	<b>-0,16</b>	<b>0,20</b>	<b>0,67</b>	<b>-0,02</b>	<b>-0,47</b>	<b>1,41</b>	<b>2,04</b>	<b>General Index</b>
<b>Productos transables</b>	<b>37,3</b>	<b>2,53</b>	<b>2,16</b>	<b>2,90</b>	<b>0,31</b>	<b>0,15</b>	<b>0,09</b>	<b>3,45</b>	<b>0,25</b>	<b>0,27</b>	<b>0,39</b>	<b>0,31</b>	<b>0,23</b>	<b>0,09</b>	<b>0,02</b>	<b>0,20</b>	<b>0,17</b>	<b>-0,11</b>	<b>1,82</b>	<b>2,06</b>	<b>Tradables</b>
Alimentos	11,7	0,98	3,66	3,57	0,53	0,15	-0,13	4,42	0,05	0,59	0,76	0,73	0,33	0,20	0,01	0,24	-0,20	-0,54	2,19	2,21	Food
Textil y calzado	5,5	2,30	2,10	3,08	0,04	-0,02	0,18	1,71	0,13	0,14	0,11	0,09	0,09	0,14	0,18	0,14	0,12	0,11	1,26	1,42	Textile and Footwear
Combustibles	2,8	5,95	-5,59	-6,33	0,87	0,61	0,96	0,61	2,13	-0,41	-0,15	-0,09	-0,39	-0,39	-0,83	0,71	2,62	0,04	3,23	4,86	Fuel
Aparatos electrodomésticos	1,3	-0,08	0,33	3,45	-0,03	0,22	-0,07	0,54	0,18	0,29	0,24	0,17	-0,12	0,02	0,04	-0,03	0,00	-0,02	0,77	0,92	Electrical Appliances
Otros transables	16,0	3,33	2,76	4,03	0,17	0,12	0,09	4,01	0,14	0,17	0,29	0,15	0,32	0,08	0,10	0,12	0,08	0,11	1,58	1,79	Other Tradables
<b>Productos no transables</b>	<b>62,7</b>	<b>3,05</b>	<b>3,84</b>	<b>5,26</b>	<b>0,47</b>	<b>0,37</b>	<b>0,47</b>	<b>3,11</b>	<b>0,23</b>	<b>0,36</b>	<b>1,82</b>	<b>-0,58</b>	<b>-0,79</b>	<b>-0,30</b>	<b>0,30</b>	<b>0,94</b>	<b>-0,12</b>	<b>-0,67</b>	<b>1,17</b>	<b>2,03</b>	<b>Non Tradables</b>
Alimentos	12,0	-0,08	6,56	7,19	1,62	0,28	0,62	2,03	0,68	1,50	5,45	-3,36	-3,41	-2,01	0,70	2,52	-0,73	-3,47	-2,49	-1,61	Food
Servicios	49,0	3,90	3,22	4,87	0,19	0,41	0,44	3,43	0,10	0,06	0,92	0,17	-0,11	0,12	0,21	0,57	0,03	0,03	2,11	2,98	Services
Servicios públicos	8,4	2,01	1,25	8,31	0,33	1,42	0,18	3,21	0,20	-0,82	-0,02	0,00	-1,55	0,06	0,19	3,03	0,14	0,02	1,19	2,81	Utilities
Otros servicios personales	3,3	2,93	2,12	1,85	0,12	0,07	0,22	2,83	0,15	0,18	0,11	0,14	0,10	0,12	0,09	0,21	0,09	0,09	1,31	1,60	Other Personal Services
Servicios de salud	1,1	4,99	4,43	5,53	0,74	0,30	0,37	5,00	0,56	0,28	0,50	0,12	0,07	0,07	0,03	0,06	0,08	-0,01	1,77	2,45	Health
Servicios de transporte	9,3	3,99	2,53	2,91	0,21	0,51	1,81	1,38	-0,74	-0,09	-0,01	0,14	-0,24	-0,05	0,31	-0,05	-0,29	-0,05	-1,08	1,21	Transportation
Servicios de educación	9,1	4,76	4,51	5,16	0,00	0,00	0,00	4,96	0,20	0,30	3,93	0,01	0,00	0,03	0,00	0,08	0,00	0,00	4,58	4,58	Education
Comida fuera del hogar	11,7	5,23	4,65	5,44	0,27	0,28	0,23	4,61	0,51	0,40	0,34	0,45	0,49	0,35	0,20	0,31	0,20	0,08	3,38	3,92	Restaurants
Alquileres	2,4	3,46	2,63	3,47	0,12	0,18	0,13	1,79	-0,17	-0,08	0,22	-0,09	0,21	0,02	0,06	-0,05	0,02	0,07	0,22	0,54	Renting
Otros servicios	3,8	1,43	1,41	3,11	0,00	0,07	0,10	1,48	0,11	0,30	0,19	0,19	0,21	0,19	0,88	0,12	-0,02	0,09	2,28	2,46	Other Services
Otros no transables	1,7	2,10	2,37	1,81	0,04	0,01	0,14	2,04	0,71	0,26	0,00	0,09	0,03	0,14	0,06	0,06	0,09	0,00	1,45	1,60	Others Non Tradables
<b>Nota:</b>																					
IPC alimentos y bebidas	37,8	2,24	4,83	5,37	0,74	0,22	0,24	3,54	0,43	0,86	2,12	-0,73	-0,83	-0,45	0,28	0,95	-0,22	-1,18	1,19	1,65	CPI Food and Beverages
IPC sin alimentos y bebidas	62,2	3,27	2,17	3,75	0,19	0,34	0,40	3,03	0,11	-0,04	0,74	0,08	-0,14	0,04	0,14	0,48	0,12	0,02	1,56	2,31	CPI excluding Food and Beverages
Subyacente sin alimentos y bebidas	42,2	3,25	2,86	3,89	0,12	0,07	0,14	3,43	0,11	0,11	1,08	0,08	0,14	0,08	0,15	0,11	0,03	0,03	1,93	2,15	Core inflation excluding Food and Beverages
IPC sin alimentos y energía	56,4	2,97	2,51	3,49	0,12	0,15	0,38	2,87	0,04	0,14	0,84	0,09	0,08	0,06	0,17	0,38	-0,01	0,02	1,82	2,35	CPI excluding food and energy
IPC Importado	10,8	3,91	0,34	1,30	0,34	0,19	0,22	2,06	0,54	-0,18	0,00	0,04	0,35	-0,07	-0,23	0,17	0,66	-0,15	1,14	1,55	Imported inflation

1/ La información de este cuadro se ha actualizado en la Nota Semanal N°43 (9 de noviembre de 2017). El calendario anual de estas estadísticas se presenta en la página vii de esta Nota.

Fuente: Instituto Nacional de Estadística e Informática

Elaboración: Gerencia de Información y Análisis Económico - Subgerencia de Estadísticas Macroeconómicas

## ÍNDICES DE LOS PRINCIPALES PRECIOS Y TARIFAS/ MAIN PRICES AND RATES INDEXES

(Año 1994 = 100) <sup>1/</sup> / (Year 1994 = 100) <sup>1/</sup>

	2015	2016											2017										Var.porcentual			
	Dic.	Ene.	Feb.	Mar.	Abr.	May.	Jun.	Jul.	Ago.	Set.	Oct.	Nov.	Dic.	Ene.	Feb.	Mar.	Abr.	May.	Jun.	Jul.	Ago.	Set.	Oct.	Oct. 2017/ Set. 2017		Oct.2017/ Oct. 2016
<b>INDICE REAL</b>																										<b>REAL INDEX</b>
<b>I. PRECIOS DE COMBUSTIBLES <sup>2/</sup></b>																										<b>I. FUEL PRICES <sup>2/</sup></b>
Gasohol 84 oct.	83,3	80,7	74,4	70,5	69,1	71,6	75,7	74,5	72,6	74,1	75,9	76,6	78,0	82,5	81,3	79,6	80,0	79,9	79,1	77,6	78,3	83,6	83,5	-0,1	10,0	84-octane gasohol
Gasohol 90 oct.	80,8	78,2	72,0	68,6	67,2	69,9	73,5	72,3	71,1	73,1	75,3	75,7	77,9	81,2	79,6	77,6	77,8	77,0	76,6	75,0	75,9	80,3	79,7	-0,8	5,8	90-octane gasohol
Gasohol 95 oct.	80,2	77,3	71,8	68,5	67,5	70,2	73,0	71,9	71,1	73,4	74,8	75,3	77,4	80,5	78,8	77,0	77,1	76,8	76,4	73,2	73,9	78,8	77,8	-1,3	4,0	95-octane gasohol
Gasohol 97 oct.	81,7	78,7	73,7	70,3	69,1	71,3	74,2	73,4	72,6	74,2	75,7	76,1	77,6	80,4	79,1	77,4	77,5	77,1	76,8	75,8	76,4	81,0	80,1	-1,0	5,9	97-octane gasohol
Gas doméstico <sup>3/</sup>	89,1	88,9	88,8	88,5	88,3	88,2	88,6	88,6	88,8	88,8	88,2	88,0	87,7	87,7	87,5	86,6	86,9	87,3	87,4	87,3	86,9	87,3	88,2	1,0	-0,1	Domestic gas <sup>3/</sup>
Petróleo Diesel	74,5	68,5	66,4	65,5	65,4	68,2	68,1	72,0	71,9	72,3	72,1	75,4	75,6	79,2	79,0	77,9	78,1	78,3	78,3	76,4	75,4	76,7	77,0	0,3	6,7	Diesel fuel
GLP vehicular	81,1	80,2	78,9	77,9	77,3	77,7	77,0	78,1	78,4	77,1	76,8	77,1	77,4	81,2	84,3	85,4	81,7	79,9	77,2	76,0	75,5	77,7	83,6	7,6	8,8	LPG vehicle use
GNV	90,9	90,6	89,8	89,3	89,3	89,1	88,9	88,9	88,6	88,4	88,0	87,8	87,5	87,3	87,0	85,3	85,5	85,9	85,4	85,3	84,1	84,1	84,5	0,5	-3,9	NGV
<b>II. TARIFAS ELÉCTRICAS <sup>4/</sup></b>																										<b>II. ELECTRIC TARIFFS <sup>4/</sup></b>
Residencial	116,9	120,0	119,3	118,9	115,3	115,8	116,2	116,4	117,6	117,7	118,2	121,7	121,8	121,0	117,7	116,1	116,4	112,8	113,1	113,4	114,6	115,0	115,6	0,5	-2,2	Residential
Industrial	129,5	133,8	133,2	132,4	127,2	127,7	128,4	128,4	130,5	130,9	131,4	136,8	137,0	136,1	131,1	129,2	129,5	125,1	125,8	126,9	129,1	129,7	130,4	0,5	-0,7	Industrial
<b>III. TARIFAS DE AGUA <sup>5/</sup></b>																										<b>III. WATER TARIFFS <sup>5/</sup></b>
Doméstica	111,0	110,5	110,4	109,7	109,7	109,5	109,3	109,2	108,8	108,6	108,2	107,8	107,5	109,0	110,3	108,9	109,1	109,6	109,8	109,6	112,6	112,6	113,1	0,5	4,6	Residential
<b>IV. TARIFAS TELEFÓNICAS <sup>6/</sup></b>																										<b>IV. TELEPHONE TARIFFS <sup>6/</sup></b>
Servicio local	61,5	61,3	61,2	60,4	60,4	60,3	60,7	60,7	60,4	60,3	60,1	59,9	59,7	59,5	59,4	58,6	58,7	59,0	59,1	59,0	58,6	58,6	58,9	0,5	-2,0	Local service

1/ Actualizado en la Nota Semanal N°44 del 16 de noviembre de 2017.

2/ Precio promedio mensual al consumidor.

3/ Balón de GLP de 10 kg.

4/ Tarifa eléctrica doméstica para un consumo de 100 Kw.h por mes. Para el consumo industrial se considera la tarifa MT2, según pliego de Osinergmin.

5/ Consumo doméstico de 30 metros cúbicos. Incluye servicio de alcantarillado y pago de IGV.

6/ Incluye 102 llamadas locales.

**Fuente:** INEI y Osinergmin

**Elaboración:** Gerencia de Información y Análisis Económico - Subgerencia de Estadísticas Macroeconómicas.

BALANZA COMERCIAL /  
TRADE BALANCE(Valores FOB en millones de US\$) <sup>1/</sup> / (FOB values in millions of US\$) <sup>1/</sup>

	2016				2017									Set.17/Set.16		Enero-Setiembre				
	Set.	Oct.	Nov.	Dic.	Ene.	Feb.	Mar.	Abr.	May.	Jun.	Jul.	Ago.	Set.	Flujo	Var. %	2016	2017	Flujo	Var. %	
<b>1. EXPORTACIONES 2/</b>	3 251	3 553	3 386	4 099	3 328	3 581	3 311	3 132	3 530	3 850	3 416	4 007	4 252	1 001	30,8	25 982	32 408	6 426	24,7	<b>1. EXPORTS 2/</b>
Productos tradicionales	2 315	2 569	2 376	2 867	2 348	2 745	2 429	2 328	2 558	2 899	2 435	2 990	3 262	948	40,9	18 325	23 995	5 670	30,9	<i>Traditional products</i>
Productos no tradicionales	929	972	999	1 222	968	825	871	797	964	940	973	1 006	977	48	5,2	7 590	8 321	731	9,6	<i>Non-traditional products</i>
Otros	7	12	12	9	13	11	11	8	9	11	8	11	13	5	76,5	68	92	25	36,6	<i>Other products</i>
<b>2. IMPORTACIONES</b>	3 179	3 190	3 016	3 024	2 967	2 842	3 184	2 978	3 199	3 066	3 197	3 495	3 291	112	3,5	25 902	28 219	2 317	8,9	<b>2. IMPORTS</b>
Bienes de consumo	841	765	785	737	654	660	772	689	786	773	790	876	831	-9	-1,1	6 327	6 831	504	8,0	<i>Consumer goods</i>
Insumos	1 363	1 393	1 279	1 337	1 401	1 395	1 540	1 427	1 462	1 393	1 384	1 588	1 500	137	10,1	11 131	13 090	1 959	17,6	<i>Raw materials and intermediate goods</i>
Bienes de capital	949	1 022	931	930	886	782	857	837	943	892	1 004	1 025	953	5	0,5	8 230	8 179	-51	-0,6	<i>Capital goods</i>
Otros bienes	27	10	21	19	26	5	16	24	8	8	20	7	6	-21	-76,6	215	120	-95	-44,3	<i>Other goods</i>
<b>3. BALANZA COMERCIAL</b>	<b>71</b>	<b>363</b>	<b>370</b>	<b>1 075</b>	<b>362</b>	<b>739</b>	<b>126</b>	<b>155</b>	<b>332</b>	<b>784</b>	<b>219</b>	<b>512</b>	<b>961</b>			<b>80</b>	<b>4 189</b>			<b>3. TRADE BALANCE</b>
Nota:																				
Variación porcentual respecto a similar período del año anterior: 3/																				
(Año 2007 = 100)																				
Índice de precios de X	4,2	1,2	7,9	13,1	17,5	20,5	16,1	12,2	11,6	10,4	7,6	13,3	17,6			-7,0	14,0			<i>Export Nominal Price Index</i>
Índice de precios de M	-1,4	0,2	0,3	3,3	6,4	8,0	7,3	6,4	5,4	3,3	2,9	3,8	4,7			-4,3	5,3			<i>Import Nominal Price Index</i>
Términos de intercambio	5,7	1,0	7,6	9,5	10,4	11,6	8,2	5,4	5,8	6,9	4,5	9,2	12,3			-2,8	8,2			<i>Terms of Trade</i>
Índice de volumen de X	14,3	12,7	6,5	10,3	14,8	21,3	1,4	-0,2	11,0	29,2	-5,1	5,8	5,1			11,0	8,7			<i>Export Volume Index</i>
Índice de volumen de M	3,6	2,3	-6,0	-2,4	-6,5	1,7	5,4	1,9	9,6	2,7	12,5	6,2	-1,2			-3,4	3,5			<i>Import Volume Index</i>
Índice de valor de X	19,1	14,1	15,0	24,8	34,4	45,7	17,3	11,7	23,5	42,4	1,9	22,9	30,8			3,6	24,7			<i>Export Value Index</i>
Índice de valor de M	2,1	2,5	-5,8	0,8	-0,5	9,8	13,0	8,4	15,6	6,1	15,8	10,3	3,5			-7,6	8,9			<i>Import Value Index</i>

1/ Preliminar. La información de este cuadro se ha actualizado en la Nota Semanal N° 43 (9 de noviembre de 2017).

El calendario anual de publicación de estas estadísticas se presenta en la página vii de esta Nota.

2/ Incluye estimación de exportaciones de oro no registradas por Aduanas.

3/ Calculado a partir de un Índice de Precio de Laspeyres modificado con encadenamiento anual. X: Exportaciones; M: Importaciones.

Fuente: BCRP, Sunat, Zofratacna, Banco de la Nación y empresas.

Elaboración: Gerencia de Información y Análisis Económico - Subgerencia de Estadísticas Macroeconómicas.



EXPORTACIONES POR GRUPO DE PRODUCTOS /  
EXPORTS(Valores FOB en millones de US\$) <sup>1/</sup> / (FOB values in millions of US\$) <sup>1/</sup>

	2016				2017									Set.17/Set.16		Enero-Setiembre				
	Set.	Oct.	Nov.	Dic.	Ene.	Feb.	Mar.	Abr.	May.	Jun.	Jul.	Ago.	Set.	Flujo	Var. %	2016	2017	Flujo	Var. %	
<b>1. Productos tradicionales</b>	<b>2 315</b>	<b>2 569</b>	<b>2 376</b>	<b>2 867</b>	<b>2 348</b>	<b>2 745</b>	<b>2 429</b>	<b>2 328</b>	<b>2 558</b>	<b>2 899</b>	<b>2 435</b>	<b>2 990</b>	<b>3 262</b>	<b>948</b>	<b>40,9</b>	<b>18 325</b>	<b>23 995</b>	<b>5 670</b>	<b>30,9</b>	<b>1. Traditional products</b>
Pesqueros	136	57	18	106	202	246	169	120	110	315	299	168	88	-48	-35,5	1 088	1 716	628	57,7	Fishing
Agrícolas	124	158	121	108	52	33	16	11	30	40	65	95	112	-11	-9,2	492	455	-37	-7,6	Agricultural
Mineros 2/	1 871	2 097	1 991	2 314	1 813	2 199	1 998	1 930	2 168	2 345	1 848	2 421	2 794	923	49,3	15 375	19 517	4 142	26,9	Mineral 2/
Petróleo y gas natural	183	258	246	340	281	267	245	267	250	200	224	306	268	85	46,2	1 370	2 306	937	68,4	Petroleum and natural gas
<b>2. Productos no tradicionales</b>	<b>929</b>	<b>972</b>	<b>999</b>	<b>1 222</b>	<b>968</b>	<b>825</b>	<b>871</b>	<b>797</b>	<b>964</b>	<b>940</b>	<b>973</b>	<b>1 006</b>	<b>977</b>	<b>48</b>	<b>5,2</b>	<b>7 590</b>	<b>8 321</b>	<b>731</b>	<b>9,6</b>	<b>2. Non-traditional products</b>
Agropecuarios	389	435	505	636	465	317	301	316	408	385	434	440	412	23	5,9	3 126	3 478	352	11,3	Agriculture and livestock
Pesqueros	89	83	77	108	92	105	118	81	99	122	85	76	56	-33	-36,8	640	834	194	30,2	Fishing
Textiles	98	108	94	105	90	92	114	93	97	101	118	110	122	24	23,9	890	937	47	5,3	Textile
Maderas y papeles, y sus manufacturas	31	32	30	31	27	27	32	27	30	27	27	29	31	-1	-2,4	230	256	26	11,3	Timbers and papers, and its manufactures
Químicos	112	111	105	123	100	99	116	108	114	113	111	118	126	14	12,5	1 003	1 005	2	0,2	Chemical
Minerales no metálicos	55	56	53	63	47	45	36	29	53	54	49	59	47	-8	-14,7	468	418	-50	-10,7	Non-metallic minerals
Sidero-metalúrgicos y joyería	105	88	91	105	103	97	100	97	108	91	97	111	125	20	19,0	800	928	128	16,0	Basic metal industries and jewelry
Metal-mecánicos	35	46	33	37	32	34	44	35	45	37	38	48	46	11	32,5	329	358	29	8,8	Fabricated metal products and machinery
Otros 3/	14	12	12	14	12	9	11	11	11	11	15	16	12	-2	-12,6	105	108	4	3,6	Other products 3/
<b>3. Otros 4/</b>	<b>7</b>	<b>12</b>	<b>12</b>	<b>9</b>	<b>13</b>	<b>11</b>	<b>11</b>	<b>8</b>	<b>9</b>	<b>11</b>	<b>8</b>	<b>11</b>	<b>13</b>	<b>5</b>	<b>76,5</b>	<b>68</b>	<b>92</b>	<b>25</b>	<b>36,6</b>	<b>3. Other products 4/</b>
<b>4. TOTAL EXPORTACIONES</b>	<b>3 251</b>	<b>3 553</b>	<b>3 386</b>	<b>4 099</b>	<b>3 328</b>	<b>3 581</b>	<b>3 311</b>	<b>3 132</b>	<b>3 530</b>	<b>3 850</b>	<b>3 416</b>	<b>4 007</b>	<b>4 252</b>	<b>1 001</b>	<b>30,8</b>	<b>25 982</b>	<b>32 408</b>	<b>6 426</b>	<b>24,7</b>	<b>4. TOTAL EXPORTS</b>
Nota:																				Note:
<b>ESTRUCTURA PORCENTUAL (%)</b>																				<b>IN PERCENT OF TOTAL (%)</b>
Pesqueros	4,2	1,6	0,5	2,6	6,1	6,9	5,1	3,8	3,1	8,2	8,7	4,2	2,1			4,2	5,3			Fishing
Agrícolas	3,8	4,4	3,6	2,6	1,6	0,9	0,5	0,4	0,9	1,0	1,9	2,4	2,6			1,9	1,4			Agricultural products
Mineros	57,6	59,0	58,8	56,4	54,5	61,4	60,4	61,6	61,4	60,9	54,1	60,4	65,7			59,2	60,2			Mineral products
Petróleo y gas natural	5,6	7,3	7,3	8,3	8,4	7,4	7,4	8,5	7,1	5,2	6,6	7,6	6,3			5,3	7,1			Petroleum and natural gas
TRADICIONALES	71,2	72,3	70,2	69,9	70,6	76,6	73,4	74,3	72,5	75,3	71,3	74,6	76,7			70,6	74,0			TRADITIONAL PRODUCTS
NO TRADICIONALES	28,6	27,4	29,5	29,8	29,1	23,0	26,3	25,4	27,3	24,4	28,5	25,1	23,0			29,2	25,7			NON-TRADITIONAL PRODUCTS
OTROS	0,2	0,3	0,3	0,3	0,3	0,4	0,3	0,3	0,2	0,3	0,2	0,3	0,3			0,2	0,3			OTHER PRODUCTS
TOTAL	100,0	100,0	100,0	100,0	100,0	100,0	100,0	100,0	100,0	100,0	100,0	100,0	100,0			100,0	100,0			TOTAL

1/ Preliminar. La información de este cuadro se ha actualizado en la Nota Semanal N° 43 (9 de noviembre de 2017).

El calendario anual de publicación de estas estadísticas se presenta en la página vii de esta Nota.

2/ Incluye estimación de exportaciones de oro no registradas por Aduanas.

3/ Incluye pieles y cueros y artesanías, principalmente.

4/ Comprende la venta de combustibles y alimentos a naves extranjeras y la reparación de bienes de capital.

Fuente: BCRP, Sunat y empresas.

Elaboración: Gerencia de Información y Análisis Económico - Subgerencia de Estadísticas Macroeconómicas.

**EXPORTACIONES DE PRODUCTOS TRADICIONALES /  
TRADITIONAL EXPORTS**

(Valores FOB en millones de US\$) <sup>1/</sup> / (FOB values in millions of US\$) <sup>1/</sup>

	2016				2017								Set.17/Set.16		Enero-Setiembre					
	Set.	Oct.	Nov.	Dic.	Ene.	Feb.	Mar.	Abr.	May.	Jun.	Jul.	Ago.	Set.	Flujo	Var. %	2016	2017	Flujo		Var. %
<b>PESQUEROS</b>	<b>136</b>	<b>57</b>	<b>18</b>	<b>106</b>	<b>202</b>	<b>246</b>	<b>169</b>	<b>120</b>	<b>110</b>	<b>315</b>	<b>299</b>	<b>168</b>	<b>88</b>	<b>-48</b>	<b>-35,5</b>	<b>1 088</b>	<b>1 716</b>	<b>628</b>	<b>57,7</b>	<b>FISHING</b>
Harina de pescado	108	29	8	93	171	221	143	73	86	286	254	136	58	-50	-46,3	868	1 428	560	64,5	Fishmeal
Volumen (miles tm)	67,3	18,5	5,6	62,8	115,7	152,7	99,3	50,6	60,2	200,7	186,5	100,6	41,6	-25,7	-38,2	546,7	1 007,9	461,2	84,4	Volume (thousand mt)
Precio (US\$/tm)	1 601,7	1 580,4	1 420,0	1 478,5	1 477,7	1 449,2	1 441,1	1 441,2	1 424,9	1 423,0	1 364,6	1 353,9	1 392,5	-209,2	-13,1	1 588,6	1 417,1	- 171,5	-10,8	Price (US\$/mt)
Aceite de pescado	29	28	10	13	31	25	26	47	24	29	44	32	30	1	5,0	219	288	68	31,2	Fish oil
Volumen (miles tm)	11,3	11,3	3,0	3,2	14,8	9,7	9,9	27,3	11,1	17,4	29,0	16,8	16,4	5,0	44,5	77,6	152,4	74,7	96,3	Volume (thousand mt)
Precio (US\$/tm)	2 529,8	2 448,7	3 336,4	4 192,4	2 098,0	2 577,2	2 577,3	1 706,3	2 196,3	1 671,4	1 519,8	1 911,7	1 839,0	-690,8	-27,3	2 827,4	1 889,5	- 937,9	-33,2	Price (US\$/mt)
<b>AGRÍCOLAS</b>	<b>124</b>	<b>158</b>	<b>121</b>	<b>108</b>	<b>52</b>	<b>33</b>	<b>16</b>	<b>11</b>	<b>30</b>	<b>40</b>	<b>65</b>	<b>95</b>	<b>112</b>	<b>-11</b>	<b>-9,2</b>	<b>492</b>	<b>455</b>	<b>-37</b>	<b>-7,6</b>	<b>AGRICULTURAL PRODUCTS</b>
Algodón	0	0	0	0	0	0	0	0	0	0	0	0	0	0	-99,4	1	1	0	17,8	Cotton
Volumen (miles tm)	0,1	0,2	0,1	0,0	0,0	0,1	0,1	0,1	0,1	0,0	0,1	0,1	0,0	-0,1	-99,9	0,5	0,6	0,1	25,1	Volume (thousand mt)
Precio (US\$/tm)	1 253,7	1 240,3	2 054,8	2 760,9	963,5	1 760,0	1 580,1	2 096,8	2 041,4	2 364,6	1 895,7	2 130,5	7 429,9	6 176,2	492,6	2 025,5	1 907,4	- 118,1	-5,8	Price (US\$/mt)
Azúcar	0	11	0	0	6	1	0	0	0	0	0	0	1	1	3 193,9	17	8	-9	-55,3	Sugar
Volumen (miles tm)	0,0	18,3	0,5	0,0	10,0	1,0	0,0	0,0	0,4	0,0	0,0	0,0	1,6	1,6	4 226,4	30,4	13,3	- 17,1	-56,3	Volume (thousand mt)
Precio (US\$/tm)	675,5	591,1	609,1	555,8	577,3	620,6	570,7	589,4	679,4	600,7	677,9	849,6	514,3	-161,2	-23,9	564,9	577,3	12,5	2,2	Price (US\$/mt)
Café	120	117	117	103	43	17	13	6	25	37	62	91	109	-12	-9,6	422	402	-21	-4,9	Coffee
Volumen (miles tm)	37,1	35,5	35,3	31,2	13,9	6,3	4,9	2,6	8,7	13,1	21,4	30,7	36,8	-0,3	-0,9	138,5	138,4	- 0,1	-0,1	Volume (thousand mt)
Precio (US\$/tm)	3 235,8	3 307,8	3 326,2	3 315,0	3 076,1	2 640,1	2 649,1	2 297,7	2 833,4	2 810,0	2 911,2	2 964,6	2 951,5	-284,3	-8,8	3 050,2	2 902,7	- 147,6	-4,8	Price (US\$/mt)
Resto de agrícolas 2/	3	30	2	4	4	16	3	5	5	3	2	3	3	-1	-18,3	52	45	-7	-14,1	Other agricultural products 2/
<b>MINEROS</b>	<b>1 871</b>	<b>2 097</b>	<b>1 991</b>	<b>2 314</b>	<b>1 813</b>	<b>2 199</b>	<b>1 998</b>	<b>1 930</b>	<b>2 168</b>	<b>2 345</b>	<b>1 848</b>	<b>2 421</b>	<b>2 794</b>	<b>923</b>	<b>49,3</b>	<b>15 375</b>	<b>19 517</b>	<b>4 142</b>	<b>26,9</b>	<b>MINERAL PRODUCTS</b>
Cobre	771	1 129	924	1 220	878	1 151	1 017	932	1 079	1 184	838	1 183	1 489	717	93,0	6 898	9 751	2 853	41,4	Copper
Volumen (miles tm)	192,1	283,1	210,4	258,3	187,4	220,4	192,6	198,8	224,1	244,1	170,5	225,2	263,9	71,8	37,4	1 740,7	1 927,0	186,2	10,7	Volume (thousand mt)
Precio (¢US\$/lb.)	182,2	180,9	199,2	214,3	212,4	237,0	239,5	212,7	218,4	220,1	222,9	238,2	255,9	73,8	40,5	179,8	229,5	49,8	27,7	Price (¢US\$/lb.)
Estaño	27	39	25	42	27	28	35	34	34	27	31	34	31	5	18,1	239	283	44	18,5	Tin
Volumen (miles tm)	1,4	2,0	1,2	2,0	1,3	1,4	1,8	1,8	1,7	1,4	1,6	1,7	1,5	0,1	9,0	14,2	14,2	0,0	0,1	Volume (thousand mt)
Precio (¢US\$/lb.)	858,3	898,5	942,5	956,2	942,8	900,2	884,1	880,2	904,6	897,2	892,1	893,1	930,1	71,7	8,4	761,1	901,3	140,2	18,4	Price (¢US\$/lb.)
Hierro	15	24	44	28	67	33	55	57	43	28	31	37	36	21	134,2	248	386	138	55,8	Iron
Volumen (millones tm)	0,4	0,9	1,1	0,6	1,4	0,7	1,3	1,5	1,2	1,1	0,8	0,8	0,9	0,5	117,5	8,5	9,6	1,2	13,8	Volume (million mt)
Precio (US\$/tm)	37,5	25,9	41,4	47,5	48,1	43,5	43,2	39,2	35,5	26,3	39,0	44,9	40,4	2,9	7,7	29,3	40,0	10,8	36,9	Price (US\$/mt)
Oro 3/	705	602	596	652	565	602	597	638	603	727	616	806	773	68	9,6	5 536	5 927	391	7,1	Gold 3/
Volumen (miles oz.tr.)	530,7	479,2	482,2	567,4	474,0	487,9	485,2	503,8	483,7	576,9	498,4	629,1	588,2	57,5	10,8	4 386,6	4 727,3	340,6	7,8	Volume (thousand oz.T)
Precio (US\$/oz.tr.)	1 329,3	1 257,3	1 236,0	1 149,0	1 191,1	1 234,3	1 231,1	1 266,4	1 245,9	1 259,4	1 236,2	1 281,1	1 315,0	-14,3	-1,1	1 261,9	1 253,8	- 8,1	-0,6	Price (US\$/oz.T)
Plata refinada	17	9	11	10	8	9	10	9	10	11	10	10	9	-9	-49,8	91	85	-6	-6,3	Silver (refined)
Volumen (millones oz.tr.)	0,9	0,5	0,6	0,6	0,4	0,5	0,6	0,5	0,6	0,6	0,6	0,5	0,5	-0,4	-45,3	5,4	5,0	- 0,5	-8,5	Volume (million oz.T)
Precio (US\$/oz.tr.)	18,8	18,5	17,3	17,0	16,8	17,2	17,6	17,9	17,1	17,0	16,3	16,4	17,3	-1,5	-8,2	16,6	17,0	0,4	2,5	Price (US\$/oz.T)
Piomo 4/	179	121	196	163	100	156	79	115	139	149	134	161	182	3	1,6	1 179	1 215	36	3,1	Lead 4/
Volumen (miles tm)	96,2	66,4	102,9	86,6	52,2	78,2	40,2	58,5	74,8	80,4	69,0	79,4	87,9	-8,3	-8,6	686,4	620,6	- 65,8	-9,6	Volume (thousand mt)
Precio (¢US\$/lb.)	84,4	82,5	86,2	85,4	86,8	90,8	89,2	89,1	84,0	84,2	88,0	91,9	93,9	9,5	11,2	77,9	88,8	10,9	14,0	Price (¢US\$/lb.)
Zinc	120	138	169	174	147	193	175	123	229	188	155	156	234	114	94,5	984	1 599	615	62,5	Zinc
Volumen (miles tm)	83,7	95,1	107,9	111,7	94,8	110,9	97,6	71,1	125,7	106,3	85,0	83,9	109,3	25,6	30,6	798,9	884,5	85,6	10,7	Volume (thousand mt)
Precio (¢US\$/lb.)	65,3	65,8	71,1	70,6	70,2	78,9	81,4	78,2	82,6	80,4	82,6	84,3	97,2	31,9	48,9	55,9	82,0	26,1	46,7	Price (¢US\$/lb.)
Molibdeno	35	29	26	23	19	23	27	22	30	27	30	29	37	2	6,1	194	245	50	25,8	Molybdenum
Volumen (miles tm)	2,8	2,4	2,2	1,9	1,6	1,7	2,0	1,4	1,9	1,8	2,4	2,2	2,4	-0,4	-14,0	17,8	17,3	- 0,5	-2,7	Volume (thousand mt)
Precio (¢US\$/lb.)	572,8	546,7	533,7	528,0	549,7	608,7	635,7	705,5	723,6	684,5	573,5	596,1	706,6	133,8	23,4	495,6	641,3	145,7	29,4	Price (¢US\$/lb.)
Resto de mineros 5/	1	5	1	3	4	3	2	0	2	4	3	4	3	2	240,8	7	26	20	300,3	Other mineral products 5/
<b>PETRÓLEO Y GAS NATURAL</b>	<b>183</b>	<b>258</b>	<b>246</b>	<b>340</b>	<b>281</b>	<b>267</b>	<b>245</b>	<b>267</b>	<b>250</b>	<b>200</b>	<b>224</b>	<b>306</b>	<b>268</b>	<b>85</b>	<b>46,2</b>	<b>1 370</b>	<b>2 306</b>	<b>937</b>	<b>68,4</b>	<b>PETROLEUM AND NATURAL GAS</b>
Petróleo crudo y derivados	152	194	174	226	215	184	194	222	196	156	200	237	207	55	36,0	1 095	1 811	716	65,4	Petroleum and derivatives
Volumen (millones bs.)	3,6	4,0	3,8	4,5	4,2	3,7	3,8	4,5	4,2	3,9	4,2	4,7	3,7	0,1	2,1	28,1	36,9	8,8	31,3	Volume (million bbl)
Precio (US\$/b)	42,2	48,2	45,9	50,1	50,9	49,8	50,5	49,4	46,6	39,8	48,0	50,5	56,2	14,0	33,2	38,9	49,0	10,1	25,9	Price (US\$/bbl)
Gas natural	31	64	72	114	66	82	52	44	54	43	24	69	61	30	96,2	274	495	221	80,5	Natural gas
Volumen (miles m3)	694,6	1 039,6	841,8	1 032,0	728,8	913,5	739,2	701,5	854,7	650,4	435,7	973,1	736,8	42,2	6,1	6 675,5	6 733,6	58,1	0,9	Volume (thousand m3)
Precio (US\$/m3)	44,8	61,2	85,2	110,2	90,4	89,9	69,8	63,4	62,7	66,8	54,8	71,1	82,8	38,0	85,0	41,1	73,5	32,4	78,9	Price (US\$/m3)
<b>PRODUCTOS TRADICIONALES</b>	<b>2 315</b>	<b>2 569</b>	<b>2 376</b>	<b>2 867</b>	<b>2 348</b>	<b>2 745</b>	<b>2 429</b>	<b>2 328</b>	<b>2 558</b>	<b>2 899</b>	<b>2 435</b>	<b>2 990</b>	<b>3 262</b>	<b>948</b>	<b>40,9</b>	<b>18 325</b>	<b>23 995</b>	<b>5 670</b>	<b>30,9</b>	<b>TRADITIONAL PRODUCTS</b>

1/ Preliminar. La información de este cuadro se ha actualizado en la Nota Semanal N° 43 (9 de noviembre de 2017).  
El calendario anual de publicación de estas estadísticas se presenta en la página vii de esta Nota.

2/ Comprende hoja de coca y derivados, melazas, lanas y pieles.

3/ Incluye estimación de exportaciones de oro no registradas por Aduanas.

4/ Incluye contenido de plata.

5/ Incluye bismuto y tungsteno, principalmente.

Fuente: BCRP y Sunat.

Elaboración: Gerencia de Información y

**EXPORTACIONES DE PRODUCTOS NO TRADICIONALES /  
NON - TRADITIONAL EXPORTS**

(Valores FOB en millones de US\$)<sup>1/</sup> / (FOB values in millions of US\$)<sup>1/</sup>

	2016				2017								Set.17/Set.16		Enero-Setiembre					
	Set.	Oct.	Nov.	Dic.	Ene.	Feb.	Mar.	Abr.	May.	Jun.	Jul.	Ago.	Set.	Flujo	Var.%	2016	2017	Flujo		Var.%
<b>AGROPECUARIOS</b>	<b>389</b>	<b>435</b>	<b>505</b>	<b>636</b>	<b>465</b>	<b>317</b>	<b>301</b>	<b>316</b>	<b>408</b>	<b>385</b>	<b>434</b>	<b>440</b>	<b>412</b>	<b>23</b>	<b>5,9</b>	<b>3 126</b>	<b>3 478</b>	<b>352</b>	<b>11,3</b>	<b>AGRICULTURE AND LIVESTOCK</b>
Legumbres	131	140	133	148	101	53	56	54	64	59	91	96	134	3	2,4	731	707	-23	-3,2	Vegetables
Frutas	121	161	257	355	253	170	127	156	219	202	225	204	143	22	18,3	1 372	1 697	325	23,7	Fruits
Productos vegetales diversos	34	39	31	50	45	31	44	37	52	47	38	42	38	4	12,0	293	375	83	28,2	Other vegetables
Cereales y sus preparaciones	28	28	23	24	19	18	23	23	25	25	25	29	29	1	3,7	211	216	5	2,4	Cereal and its preparations
Té, café, cacao y esencias	47	38	36	35	24	23	25	21	23	28	31	46	44	-3	-6,2	306	266	-41	-13,3	Tea, coffee, cacao and
Resto	29	29	26	24	23	21	26	26	26	24	23	23	24	-5	-16,2	213	216	3	1,4	Other
<b>PESQUEROS</b>	<b>89</b>	<b>83</b>	<b>77</b>	<b>108</b>	<b>92</b>	<b>105</b>	<b>118</b>	<b>81</b>	<b>99</b>	<b>122</b>	<b>85</b>	<b>76</b>	<b>56</b>	<b>-33</b>	<b>-36,8</b>	<b>640</b>	<b>834</b>	<b>194</b>	<b>30,2</b>	<b>FISHING</b>
Crustáceos y moluscos congelados	50	48	42	51	37	49	61	42	51	65	43	40	33	-16	-33,1	313	421	108	34,7	Frozen crustaceans and molluscs
Pescado congelado	13	13	15	25	33	29	24	20	19	12	10	10	8	-6	-42,3	156	166	10	6,5	Frozen fish
Preparaciones y conservas	23	19	17	27	18	24	27	15	24	40	26	20	13	-10	-42,3	130	206	76	58,6	Preparations and canned food
Pescado seco	2	2	2	3	3	2	3	3	3	3	4	4	2	0	-9,3	30	24	-6	-18,9	Fish
Resto	2	2	1	2	2	1	2	2	2	2	2	2	1	-1	-56,8	11	15	4	40,0	Other
<b>TEXTILES</b>	<b>98</b>	<b>108</b>	<b>94</b>	<b>105</b>	<b>90</b>	<b>92</b>	<b>114</b>	<b>93</b>	<b>97</b>	<b>101</b>	<b>118</b>	<b>110</b>	<b>122</b>	<b>-24</b>	<b>23,9</b>	<b>890</b>	<b>937</b>	<b>47</b>	<b>5,3</b>	<b>TEXTILE</b>
Prendas de vestir y otras confecciones	70	81	70	81	66	68	80	62	66	69	87	78	87	17	23,7	640	663	23	3,6	Clothes and other garments
Tejidos	14	13	11	11	11	10	15	15	12	13	14	12	15	1	7,4	113	117	4	3,1	Fabrics
Fibras textiles	6	5	5	6	7	7	10	9	10	12	8	10	11	5	90,8	55	84	29	52,7	Textile fibers
Hilados	9	9	8	7	6	7	9	8	9	7	9	9	9	1	6,9	81	72	-9	-10,7	Yarns
<b>MADERAS Y PAPELES, Y SUS MANUFACTURAS</b>	<b>31</b>	<b>32</b>	<b>30</b>	<b>31</b>	<b>27</b>	<b>27</b>	<b>32</b>	<b>27</b>	<b>30</b>	<b>27</b>	<b>27</b>	<b>29</b>	<b>31</b>	<b>-1</b>	<b>-2,4</b>	<b>230</b>	<b>256</b>	<b>26</b>	<b>11,3</b>	<b>TIMBERS AND PAPERS, AND ITS MANUFACTURES</b>
Madera en bruto o en láminas	8	9	8	10	6	8	10	8	8	7	7	8	9	1	11,3	74	72	-2	-2,1	Timber
Artículos impresos	7	5	5	4	5	4	4	4	4	4	4	5	4	-2	-36,8	41	40	-1	-2,8	Printed materials
Manufacturas de papel y cartón	13	14	13	13	14	13	15	13	15	12	13	14	15	2	13,0	92	123	31	33,4	Manufactures of paper and card board
Manufacturas de madera	2	2	2	2	1	1	2	1	2	1	2	1	1	-1	-39,0	18	12	-5	-28,9	Timber manufacturing
Muebles de madera, y sus partes	0	0	0	1	0	0	0	0	0	0	0	0	0	0	22,2	3	3	0	-1,1	Wooden furniture
Resto	1	1	1	1	1	1	1	1	1	1	1	0	0	0	-9,7	2	5	3	123,3	Other
<b>QUÍMICOS</b>	<b>112</b>	<b>111</b>	<b>105</b>	<b>123</b>	<b>100</b>	<b>99</b>	<b>116</b>	<b>108</b>	<b>114</b>	<b>113</b>	<b>111</b>	<b>118</b>	<b>126</b>	<b>14</b>	<b>12,5</b>	<b>1 003</b>	<b>1 005</b>	<b>2</b>	<b>0,2</b>	<b>CHEMICAL</b>
Productos químicos orgánicos e inorgánicos	27	31	30	35	27	23	29	23	26	31	30	30	38	10	37,7	249	256	7	2,7	Organic and inorganic chemicals
Artículos manufacturados de plástico	11	13	12	15	10	11	14	12	12	11	11	11	11	0	-0,2	106	105	-1	-1,3	Plastic manufacturing
Materias tintóreas, curtiembres y colorantes	15	12	11	15	11	13	14	13	16	14	14	14	13	-2	-11,0	125	122	-3	-2,7	Dyeing, tanning and coloring products
Manufacturas de caucho	5	6	4	5	4	6	8	7	6	7	5	4	7	2	48,7	55	53	-2	-3,4	Rubber manufacturing
Aceites esenciales, prod.de tocador y tensoactivos	11	13	12	12	12	11	13	15	14	13	9	14	10	-1	-9,9	113	109	-3	-2,9	Essential oils, toiletries
Resto	42	37	36	42	36	36	39	39	40	37	42	45	47	4	9,9	355	360	5	1,5	Other
<b>MINERALES NO METÁLICOS</b>	<b>55</b>	<b>56</b>	<b>53</b>	<b>63</b>	<b>47</b>	<b>45</b>	<b>36</b>	<b>29</b>	<b>53</b>	<b>54</b>	<b>49</b>	<b>59</b>	<b>47</b>	<b>-8</b>	<b>-14,7</b>	<b>468</b>	<b>418</b>	<b>-50</b>	<b>-10,7</b>	<b>NON-METALLIC MINERALS</b>
Cemento y materiales de construcción	12	14	13	16	11	12	11	14	16	12	14	13	15	3	21,9	116	119	3	2,3	Cement and construction material
Abonos y minerales, en bruto	30	27	25	32	22	18	10	2	21	26	20	25	20	-10	-33,0	252	164	-88	-35,0	Fertilizers and minerals gross
Vidrio y artículos de vidrio	11	12	11	10	11	11	12	10	12	9	13	12	9	-1	-14,0	81	99	18	21,8	Glass and manufactures
Artículos de cerámica	0	0	0	0	0	0	0	0	0	0	0	2	0	0	-27,7	3	4	2	74,2	Ceramic products
Resto	2	3	3	5	3	3	2	3	4	6	2	7	2	1	33,7	17	32	16	96,5	Other
<b>SIDERO-METALÚRGICOS Y JOYERÍA</b>	<b>105</b>	<b>88</b>	<b>91</b>	<b>105</b>	<b>103</b>	<b>97</b>	<b>100</b>	<b>97</b>	<b>108</b>	<b>91</b>	<b>97</b>	<b>111</b>	<b>125</b>	<b>20</b>	<b>19,0</b>	<b>800</b>	<b>928</b>	<b>128</b>	<b>16,0</b>	<b>BASIC METAL INDUSTRIES AND JEWELRY</b>
Productos de cobre	30	23	23	29	23	27	32	23	24	21	21	33	35	4	15,0	203	239	37	18,0	Copper products
Productos de zinc	34	27	25	30	33	33	28	23	37	29	38	35	37	4	10,9	202	294	92	45,7	Zinc products
Productos de hierro	10	9	12	12	17	12	9	19	15	6	6	9	20	10	101,4	105	113	8	7,4	Iron products
Manufacturas de metales comunes	8	8	7	8	8	8	12	9	9	7	9	8	8	0	-2,5	64	80	16	25,4	Common metals manufacturing
Desperdicios y desechos no ferrosos	1	2	1	1	1	1	1	2	1	1	1	2	2	1	47,4	9	12	3	34,7	Non ferrous waste
Productos de plomo	1	1	1	1	1	1	1	1	1	1	1	1	1	0	64,7	5	10	5	35,5	Lead products
Productos de plata	11	9	10	14	9	5	8	11	5	12	10	6	7	-4	-38,5	127	72	-55	-43,4	Silver products
Artículos de joyería	8	8	10	8	8	8	7	7	11	8	11	13	13	5	56,7	68	86	18	26,8	Jewelry
Resto	2	1	2	2	2	2	2	3	3	3	2	3	2	0	19,0	17	22	5	27,4	Other
<b>METAL-MECÁNICOS</b>	<b>35</b>	<b>46</b>	<b>33</b>	<b>37</b>	<b>32</b>	<b>34</b>	<b>44</b>	<b>35</b>	<b>45</b>	<b>37</b>	<b>38</b>	<b>48</b>	<b>46</b>	<b>11</b>	<b>32,5</b>	<b>329</b>	<b>358</b>	<b>29</b>	<b>8,8</b>	<b>FABRICATED METAL PRODUCTS AND MACHINERY</b>
Vehículos de carretera	3	1	3	6	1	1	1	2	1	1	3	3	5	3	94,2	26	19	-7	-27,8	On-road vehicles
Maquinaria y equipo industrial, y sus partes	7	8	7	7	5	4	10	5	5	7	7	11	7	0	3,0	65	61	-4	-5,9	Industrial machinery, equipment and its parts
Maquinas y aparatos eléctricos, y sus partes	5	3	3	3	3	3	4	4	5	4	5	5	4	-1	-18,1	36	35	-1	-1,8	Electrical appliances, machinery and its parts
Artículos manufacturados de hierro o acero	1	2	1	2	3	2	2	3	3	2	3	2	2	1	78,8	18	21	4	20,3	Iron and steel manufactured articles
Máquinas de oficina y para procesar datos	1	1	1	1	0	1	1	1	1	1	1	1	1	0	-25,8	11	7	-3	-31,4	Office and data processing machines
Equipo de uso doméstico	0	0	0	0	0	0	0	0	0	0	0	0	0	0	107,7	1	1	0	5,0	Domestic equipment
Maquinaria y equipo de ing. civil, y sus partes	5	4	3	6	5	8	9	6	8	9	6	8	9	4	88,4	53	67	14	25,4	Machinery and equipment for civil engineering
Maquinaria y equipo generadores de fuerza	3	3	3	2	5	2	2	2	8	3	3	4	3	0	6,6	27	32	5	17,4	Force generating machinery and equipment
Enseres domésticos de metales comunes	0	1	0	1	0	1	1	1	1	1	1	1	1	1	246,1	4	7	2	50,2	Domestic articles of common metals
Resto	11	23	13	10	9	13	14	12	13	10	11	13	14	4	34,4	89	109	20	22,4	Other
<b>OTROS 2/</b>	<b>14</b>	<b>12</b>	<b>12</b>	<b>14</b>	<b>12</b>	<b>9</b>	<b>11</b>	<b>11</b>	<b>11</b>	<b>11</b>	<b>15</b>	<b>16</b>	<b>12</b>	<b>-2</b>	<b>-12,6</b>	<b>105</b>	<b>108</b>	<b>4</b>	<b>3,6</b>	<b>OTHER PRODUCTS 2/</b>
<b>PRODUCTOS NO TRADICIONALES</b>	<b>929</b>	<b>972</b>	<b>999</b>	<b>1 222</b>	<b>968</b>	<b>825</b>	<b>871</b>	<b>797</b>	<b>964</b>	<b>940&lt;/</b>										

## IMPORTACIONES SEGÚN USO O DESTINO ECONÓMICO / IMPORTS

(Valores FOB en millones de US\$) <sup>1/</sup> / (FOB values in millions of US\$) <sup>1/</sup>

	2016				2017									Set.17/Set.16		Enero-Setiembre				
	Set.	Oct.	Nov.	Dic.	Ene.	Feb.	Mar.	Abr.	May.	Jun.	Jul.	Ago.	Set.	Flujo	Var.%	2016	2 017	Flujo	Var.%	
<b>1. BIENES DE CONSUMO</b>	<b>841</b>	<b>765</b>	<b>785</b>	<b>737</b>	<b>654</b>	<b>660</b>	<b>772</b>	<b>689</b>	<b>786</b>	<b>773</b>	<b>790</b>	<b>876</b>	<b>831</b>	<b>-9</b>	<b>-1,1</b>	<b>6 327</b>	<b>6 831</b>	<b>504</b>	<b>8,0</b>	<b>1. CONSUMER GOODS</b>
No duraderos	438	400	412	386	372	376	429	372	431	422	438	491	463	25	5,7	3 440	3 793	353	10,3	<i>Non-durable</i>
Duraderos	403	366	373	351	281	285	343	317	355	351	352	384	369	-34	-8,5	2 887	3 037	151	5,2	<i>Durable</i>
<b>2. INSUMOS</b>	<b>1 363</b>	<b>1 393</b>	<b>1 279</b>	<b>1 337</b>	<b>1 401</b>	<b>1 395</b>	<b>1 540</b>	<b>1 427</b>	<b>1 462</b>	<b>1 393</b>	<b>1 384</b>	<b>1 588</b>	<b>1 500</b>	<b>137</b>	<b>10,1</b>	<b>11 131</b>	<b>13 090</b>	<b>1 959</b>	<b>17,6</b>	<b>2. RAW MATERIALS AND INTERMEDIATE GOODS</b>
Combustibles, lubricantes y conexos	369	390	361	437	420	431	428	440	363	378	366	474	503	134	36,4	2 632	3 803	1 171	44,5	<i>Fuels</i>
Materias primas para la agricultura	114	120	111	105	94	97	129	101	121	115	126	116	96	-18	-15,6	876	997	120	13,7	<i>For agriculture</i>
Materias primas para la industria	879	883	807	795	887	867	982	885	979	899	893	997	900	21	2,4	7 623	8 290	668	8,8	<i>For industry</i>
<b>3. BIENES DE CAPITAL</b>	<b>949</b>	<b>1 022</b>	<b>931</b>	<b>930</b>	<b>886</b>	<b>782</b>	<b>857</b>	<b>837</b>	<b>943</b>	<b>892</b>	<b>1 004</b>	<b>1 025</b>	<b>953</b>	<b>5</b>	<b>0,5</b>	<b>8 230</b>	<b>8 179</b>	<b>-51</b>	<b>-0,6</b>	<b>3. CAPITAL GOODS</b>
Materiales de construcción	81	91	79	84	84	87	88	96	98	85	105	96	83	2	2,2	858	823	-35	-4,1	<i>Building materials</i>
Para la agricultura	12	10	13	11	15	9	10	12	12	15	11	13	10	-2	-15,1	111	107	-4	-3,2	<i>For agriculture</i>
Para la industria	612	680	625	588	626	512	543	529	617	569	631	679	632	19	3,2	5 376	5 338	-38	-0,7	<i>For industry</i>
Equipos de transporte	244	241	214	248	162	174	216	200	215	223	256	237	229	-15	-6,1	1 886	1 911	26	1,4	<i>Transportation equipment</i>
<b>4. OTROS BIENES 2/</b>	<b>27</b>	<b>10</b>	<b>21</b>	<b>19</b>	<b>26</b>	<b>5</b>	<b>16</b>	<b>24</b>	<b>8</b>	<b>8</b>	<b>20</b>	<b>7</b>	<b>6</b>	<b>-21</b>	<b>-76,6</b>	<b>215</b>	<b>120</b>	<b>-95</b>	<b>-44,3</b>	<b>4. OTHER GOODS 2/</b>
<b>5. TOTAL IMPORTACIONES</b>	<b>3 179</b>	<b>3 190</b>	<b>3 016</b>	<b>3 024</b>	<b>2 967</b>	<b>2 842</b>	<b>3 184</b>	<b>2 978</b>	<b>3 199</b>	<b>3 066</b>	<b>3 197</b>	<b>3 495</b>	<b>3 291</b>	<b>112</b>	<b>3,5</b>	<b>25 902</b>	<b>28 219</b>	<b>2 317</b>	<b>8,9</b>	<b>5. TOTAL IMPORTS</b>
Nota:																				Note:
Admisión temporal	13	23	10	20	26	21	37	14	28	27	37	56	14	1	6,7	164	260	97	59,1	<i>Temporary admission</i>
Zonas francas 3/	18	20	21	22	13	15	16	14	17	18	14	17	21	3	19,3	149	146	-4	-2,5	<i>Free zone 3/</i>
<b>Principales alimentos 4/</b>	<b>218</b>	<b>187</b>	<b>145</b>	<b>144</b>	<b>183</b>	<b>226</b>	<b>258</b>	<b>225</b>	<b>208</b>	<b>226</b>	<b>233</b>	<b>190</b>	<b>226</b>	<b>8</b>	<b>3,7</b>	<b>1 691</b>	<b>1 976</b>	<b>286</b>	<b>16,9</b>	<b>Foodstuff 4/</b>
Trigo	25	36	37	17	22	44	51	33	39	50	30	27	62	37	152,5	301	356	55	18,4	<i>Wheat</i>
Maíz y/o sorgo	61	47	19	15	79	45	57	81	30	26	42	54	47	-14	-22,5	443	461	18	4,1	<i>Corn and/or sorghum</i>
Arroz	17	19	12	11	15	14	11	13	16	16	25	22	17	-1	-3,0	110	149	39	35,1	<i>Rice</i>
Azúcar 5/	12	8	10	22	11	26	32	25	36	27	30	29	17	5	44,4	123	233	110	88,8	<i>Sugar 5/</i>
Lácteos	1	3	5	3	14	2	14	18	14	21	13	5	15	13	1 012,2	96	115	19	19,8	<i>Dairy products</i>
Soya	99	68	58	71	36	89	88	52	67	83	87	48	63	-36	-36,1	574	613	39	6,8	<i>Soybean</i>
Carnes	4	5	5	5	5	6	5	4	6	4	6	6	6	2	54,2	43	49	6	13,4	<i>Meat</i>

1/ Preliminar. La información de este cuadro se ha actualizado en la Nota Semanal N° 43 (9 de noviembre de 2017).

El calendario anual de publicación de estas estadísticas se presenta en la página vii de esta Nota.

2/ Comprende la donación de bienes, la compra de combustibles y alimentos de naves peruanas y la reparación de bienes de capital en el exterior así como los demás bienes no considerados según el clasificador utilizado.

3/ Importaciones ingresadas a la Zona Franca de Tacna (Zofratacna).

4/ Excluye alimentos donados.

5/ Incluye azúcar de caña en bruto sin refinar, clasificado en insumos.

Fuente: BCRP, Sunat, Zofratacna, Banco de la Nación y empresas.

Elaboración: Gerencia de Información y Análisis Económico - Subgerencia de Estadísticas Macroeconómicas.

COTIZACIONES DE PRODUCTOS / COMMODITY PRICES

(Datos promedio del período) <sup>1/</sup> / (Average data) <sup>1/</sup>

	H.PESCADO FISHMEAL	AZÚCAR * SUGAR	CAFÉ COFFEE	COBRE COPPER	ESTAÑO TIN	ORO GOLD	PLATA SILVER	PLOMO LEAD	ZINC ZINC	NÍQUEL NICKEL	PETRÓLEO PETROLEUM		TRIGO** WHEAT	MAÍZ** CORN	ARROZ** RICE	AC.SOYA** SOYBEAN	FR.SOYA** SOYBEAN	HAR.SOYA** SOYMEAL		
	Hamburgo US\$/tm	Cont.14*** US\$/tm	Otr.S.Arab. US\$/tm	LME cUS\$/lb.	LME cUS\$/lb.	LME US\$/oz.tr.	H.Harman US\$/oz.tr.	LME cUS\$/lb.	LME cUS\$/lb.	LME cUS\$/lb.	Residual No.6 US\$/bar.	WTI US\$/bar.	EE.UU. US\$/tm	EE.UU. US\$/tm	Tailandia US\$/tm	EE.UU. US\$/tm	EE.UU. US\$/tm	EE.UU. US\$/tm		
<b>2015</b>	<b>1 725</b>	<b>547</b>	<b>3 538</b>	<b>249</b>	<b>729</b>	<b>1 161</b>	<b>16</b>	<b>81</b>	<b>88</b>	<b>537</b>	<b>47</b>	<b>49</b>	<b>186</b>	<b>141</b>	<b>395</b>	<b>666</b>	<b>353</b>	<b>377</b>	<b>2015</b>	
Dic.	1 709	571	3 296	210	667	1 068	14	77	69	394	29	37	164	141	374	655	327	322	Dec.	
<b>2016</b>	<b>1 569</b>	<b>606</b>	<b>3 625</b>	<b>221</b>	<b>816</b>	<b>1 248</b>	<b>17</b>	<b>85</b>	<b>95</b>	<b>435</b>	<b>38</b>	<b>43</b>	<b>143</b>	<b>135</b>	<b>406</b>	<b>696</b>	<b>363</b>	<b>361</b>	<b>2016</b>	
Ene.	1 614	569	3 224	202	625	1 097	14	75	69	385	29	32	164	138	372	637	324	308	Jan.	
Feb.	1 526	565	3 285	208	710	1 200	15	80	77	375	28	30	159	139	389	657	324	302	Feb.	
Mar.	1 463	579	3 460	224	771	1 246	15	82	82	395	33	38	164	138	392	681	330	302	Mar.	
Abr.	1 498	607	3 400	220	774	1 242	16	78	84	401	34	41	163	141	398	715	353	330	Apr.	
May.	1 577	594	3 423	214	760	1 259	17	78	85	396	38	47	158	147	434	677	386	409	May.	
Jun.	1 664	602	3 656	210	40	1 276	17	78	92	404	40	49	157	154	456	669	419	452	Jun.	
Jul.	1 600	611	3 802	220	809	1 337	20	83	99	463	39	45	134	128	457	635	391	415	Jul.	
Ago.	1 633	618	3 754	216	836	1 340	20	83	104	468	39	45	128	121	435	688	376	376	Aug.	
Set.	1 595	617	3 930	214	889	1 326	19	88	104	462	40	45	123	121	400	705	360	372	Sep.	
Oct.	1 575	629	3 938	215	915	1 267	18	93	105	466	44	50	122	127	376	745	351	357	Oct.	
Nov.	1 545	634	4 069	247	963	1 236	17	99	116	505	42	46	123	128	373	765	367	355	Nov.	
Dic.	1 541	645	3 557	256	965	1 149	16	101	121	499	48	52	123	132	384	782	372	352	Dec.	
<b>2017</b>	<b>1 332</b>	<b>619</b>	<b>3 402</b>	<b>274</b>	<b>917</b>	<b>1 254</b>	<b>17</b>	<b>104</b>	<b>128</b>	<b>460</b>	<b>47</b>	<b>50</b>	<b>146</b>	<b>133</b>	<b>413</b>	<b>703</b>	<b>353</b>	<b>347</b>	<b>2017</b>	
Ene.	1 490	649	3 689	260	942	1 191	17	101	122	452	49	53	137	136	389	740	377	367	Jan.	
Feb.	1 353	673	3 653	270	884	1 234	18	105	129	480	49	53	147	138	384	706	377	368	Feb.	
Mar.	1 300	660	3 515	264	900	1 231	18	103	126	465	45	50	146	134	384	680	362	356	Mar.	
Abr.	1 300	633	3 444	259	907	1 266	18	102	119	439	47	51	139	134	393	652	344	337	Apr.	
May.	1 300	626	3 335	254	917	1 246	17	97	118	416	45	49	147	135	422	674	349	340	May.	
Jun.	1 281	613	3 177	259	894	1 259	17	97	117	405	43	45	157	137	470	678	331	330	Jun.	
Jul.	1 250	590	3 338	271	920	1 236	16	103	126	430	45	47	175	138	436	724	355	353	Jul.	
Ago.	1 300	552	3 413	294	933	1 281	17	107	135	491	46	48	139	129	410	730	339	334	Aug.	
Set.	1 375	593	3 297	299	946	1 315	17	108	141	510	49	50	138	123	416	735	349	340	Sep.	
Oct.	1 375	597	3 155	308	928	1 280	17	114	148	514	50	52	133	124	430	713	344	349	Oct.	
Nov 1-21	1 375	600	3 171	309	888	1 279	17	112	147	552	54	56	138	123	430	741	349	341	Nov 1-21	
<b>FIN DE PERIODO:</b>																			<b>END OF PERIOD:</b>	
Dic. 31,2015	1 680	568	n.d	213	662	1 062	14	82	73	393	34	37	163	136	365	654	320	305	Dec. 31,2015	
Mar. 31,2016	1 475	607	3 499	220	767	1 237	15	77	81	376	33	38	165	133	392	721	334	305	Mar. 31,2016	
Jun. 30,2016	1 600	620	3 829	219	774	1 321	19	81	95	427	41	48	139	135	456	656	431	456	Jun. 30,2016	
Set. 30,2016	1 575	621	3 862	219	921	1 323	19	96	108	474	42	48	123	122	388	716	345	359	Sep. 30,2016	
Dic. 30,2016	1 550	645	3 427	250	957	1 159	16	90	116	454	50	54	129	133	381	726	366	356	Dec. 30,2016	
Ene. 31,2017	1 370	665	3 708	269	911	1 213	18	107	129	449	48	53	135	135	390	710	372	376	Jan. 31,2017	
Feb. 28,2017	1 300	679	3 526	269	871	1 256	18	103	128	493	49	54	150	137	384	701	373	362	Feb. 28,2017	
Mar. 31,2017	1 300	639	3 521	248	912	1 245	18	105	126	448	46	51	138	133	389	651	343	337	Mar. 31,2017	
Abr. 28,2017	1 300	630	3 344	258	900	1 266	17	103	120	430	45	49	144	133	402	652	346	342	Apr. 28,2017	
May. 31,2017	1 300	626	3 250	255	925	1 266	17	94	117	400	45	48	146	137	453	650	334	332	May. 31,2017	
Jun. 30,2017	1 250	605	3 179	268	916	1 242	17	103	125	421	45	46	180	139	470	709	345	327	Jun. 30,2017	
Jul. 31,2017	1 250	555	3 460	288	949	1 268	17	105	127	464	48	50	156	135	425	749	358	356	Jul. 31,2017	
Ago. 31,2017	1 375	570	3 234	308	947	1 312	18	108	142	527	47	47	131	125	402	749	345	326	Aug. 31,2017	
Set. 30,2017	1 375	599	3 184	294	952	1 283	17	114	146	480	49	52	138	124	430	688	344	344	Set. 30,2017	
Oct. 31,2017	1 375	600	3 162	309	885	1 270	17	110	151	538	53	54	128	123	430	736	342	340	Oct. 31,2017	
Nota:																			Note:	
Var. % mes	0,00	0,47	0,51	0,25	-4,33	-0,01	0,54	-1,48	-0,83	7,50	9,58	3,16	-1,38	0,00	4,01	1,50		-2,22	Monthly % chg.	
Var. % 12 meses	-11,03	-5,38	-22,06	25,19	-7,78	3,52	-1,99	13,33	26,73	9,33	30,69	22,94	11,98	-4,53	15,25	-3,17	-4,85		-3,82	Year-to-Year % chg.
Var. % acumulada	-10,77	-6,96	-10,84	20,62	-7,99	11,36	3,86	11,34	21,42	10,73	12,26	8,10	12,03	-6,84	12,05	-5,27	-6,32		-2,93	Cumulative % chg.

<sup>1/</sup> La información de este cuadro se ha actualizado en la Nota Semanal N°45 (23 de noviembre de 2017). El calendario anual de publicación de estas estadísticas se presenta en la página vii de esta Nota.

(\*) A partir del día 1 de Julio de 2011, el International Exchange Futures US dejó de publicar la cotización spot del Azúcar Contrato 11 por lo cual ya no se reporta la serie de esta variable.

(\*\*) Corresponde a la cotización spot del cierre diario: Trigo (HRW - Kansas), Maíz (Amarillo N°2 - Chicago), Arroz (100% B - Tailandia), Aceite de soya (aceite crudo - Chicago), Soya (Amarillo N° 1 - Chicago) y Harina de soya (48% de proteínas).

(\*\*\*) Desde el día 11 de Agosto de 2009, la cotización corresponde al Azúcar Contrato 16 (el Contrato 14 dejó de negociarse el día 10 de agosto de 2009). El Contrato 16 tiene las mismas características que el Contrato 14.

Fuente: Reuters, Bloomberg, Creed Rice y Onyza (para el arroz tailandés).

Elaboración: Gerencia de Información y Análisis Económico - Subgerencia de Economía Internacional.

Metales preciosos: 1 oz.tr. = 31,1035 gramos

1 kilo = 32,1507 onzas troy

1 tm = 2 204,6226 libras

Otros productos: 1 libra = 453,5924 gramos

**PRECIOS DE PRODUCTOS SUJETOS AL SISTEMA DE FRANJAS DE PRECIOS (D.S. N° 115-2001 -EF) /  
PRICES SUBJECT TO BAND PRICES REGIME (D.S. N° 115-2001 -EF)**

(US\$ por T.M.)<sup>1/2/</sup> / (US\$ per M.T.)<sup>1/2/</sup>

PERIODO	Maiz Maze 3/	Arroz Rice 4/	Azúcar Sugar 5/	Leche entera en polvo Whole Milk Powder 6/	PERIOD
<b>2014</b>					<b>2014</b>
Dic. 1-15	206	462	424	3 465	Dec. 1-15
Dic.16-31	209	462	416	3 229	Dec. 16-31
<b>2015</b>					<b>2015</b>
Ene. 1-15	201	462	417	3 229	Jan. 1-15
Ene.16-31	203	458	424	2 996	Jan. 16-31
Feb. 1-15	202	457	407	2 996	Feb. 1-15
Feb. 16-28	200	455	410	2 934	Feb. 16-28
Mar. 1-15	196	455	397	2 934	Mar. 1-15
Mar. 16-31	199	446	391	2 769	Mar. 16-31
Abr. 1-15	197	441	393	2 769	Apr. 1-15
Abr. 16-30	199	435	398	2 792	Apr. 16-30
May. 1-15	194	424	402	2 792	May. 1-15
May. 16-31	190	420	382	2 948	May. 16-31
Jun. 1-15	189	420	377	2 948	Jun. 1-15
Jun. 16-30	197	418	383	2 941	Jun. 16-30
Jul. 1-15	212	429	398	2 941	Jul. 1-15
Jul. 16-31	202	439	379	3 094	Jul. 16-31
Ago. 1-15	190	417	375	3 094	Aug. 1-15
Ago. 16-31	188	414	366	2 772	Aug. 16-31
Set. 1-15	190	402	371	2 772	Sep. 1-15
Set. 16-30	197	380	395	2 682	Sep. 16-30
Oct. 1-15	200	406	413	2 682	Oct. 1-15
Oct.16-31	200	407	416	2 398	Oct. 16-31
Nov.1-15	196	406	420	2 398	Nov. 1-15
Nov.16-30	191	404	431	2 346	Nov. 16-30
Dic. 1-15	192	401	435	2 346	Dec. 1-15
Dic.16-31	188	397	440	2 251	Dec. 16-31
<b>2016</b>					<b>2016</b>
Ene. 1-15	185	404	448	2 251	Jan. 1-15
Ene.16-31	193	411	447	2 447	Jan. 16-31
Feb. 1-15	189	420	422	2 447	Feb. 1-15
Feb. 16-29	185	411	414	2 415	Feb. 16-29
Mar. 1-15	160	375	425	2 273	Mar. 1-15
Mar. 16-31	162	378	438	2 336	Mar. 16-31
Abr. 1-30	168	388	439	2 365	Apr. 1-30
May. 1-31	174	421	475	2 168	May 1-31
Jun. 1-30	190	428	526	2 128	Jun 1-30
Jul. 1-31	173	430	543	2 134	Jul 1-31
Ago. 1-31	167	405	536	2 237	Ago 1-31
Set. 1-30	161	378	570	2 217	Sep 1-30
Oct. 1-31	166	361	595	2 201	Oct 1-31
Nov. 1-30	163	354	552	2 332	Nov 1-30
Dic. 1-31	159	366	504	2 604	Dic 1-31
<b>2017</b>					<b>2017</b>
Ene. 1-31	167	367	539	2 717	Jan 1-31
Feb. 1-28	171	360	545	2 991	Feb 1-28
Mar. 1-31	163	361	508	3 135	Mar 1-31
Abr. 1-30	160	371	470	3 156	Apr 1-30
May. 1-31	160	407	448	3 170	May 1-31
Jun. 1-30	161	443	404	3 028	Jun 1-30
Jul. 1-31	162	411	403	3 008	Jul 1-31
Ago. 1-31	158	389	378	3 098	Aug 1-31
Set. 1-30	154	397	369	3 209	Sep 1-30
<b>Promedio del 01/10/17 al 31/10/17 7/</b>	<b>157</b>	<b>387</b>	<b>374</b>	<b>3 208</b>	<b>Average from 10/01/17 to 10/31/17 7/</b>
<b>PRECIO TECHO 8/</b>	<b>245</b>	<b>480</b>	<b>542</b>	<b>4 050</b>	<b>UPPER LIMIT 8/</b>
<b>PRECIO PISO 8/</b>	<b>187</b>	<b>408</b>	<b>472</b>	<b>3 049</b>	<b>LOWER LIMIT 8/</b>

1/ La información de este cuadro se ha actualizado en la Nota Semanal N° 45 (23 de noviembre de 2017).  
2/ De acuerdo a la metodología establecida por la norma y sus modificaciones.  
3/ Maiz Amarillo Duro (precio FOB hasta el 22/06/2001, posteriormente precio CIF, a partir del 28 de marzo de 2016 precio FOB nuevamente).  
4/ Arroz Thaiandes 15 por ciento partido, precio FOB hasta el 22/06/2001; posteriormente es el Arroz Thaiandes 100 por ciento B, precio CIF. A partir de 28/03/2016 vuelve a ser el precio FOB.

5/ Contrato No.11 hasta el 30/01/2001. Posteriormente es el Contrato No.5 (azúcar blanca); entre el 01/02/2001 y el 22/05/2001 precio FOB, posteriormente precio CIF. Vuelve a ser precio FOB a partir del 28 de marzo de 2016.  
6/ Hasta el 22/06/2001 obtenido del "Dairy Market News" del Dpto.de Agricultura de los EUA. Posteriormente precio CIF con base al "Statistics New Zealand"(parida 0402.21.00.19). Nuevamente precio FOB a partir de 28/03/2016.  
7/ Metodología establecida por el D.S. No. 115-2001-EF, modificada por D.S.No 121 -2006 -EF, y luego por D.S.No 055 -2016 -EF.  
8/ De acuerdo a las tablas aduaneras publicadas mediante D.S.No 186 -2017 -EF.

Elaboración: Gerencia de Información y Análisis Económico - Subgerencia de Estadísticas Macroeconómicas.

TÉRMINOS DE INTERCAMBIO DE COMERCIO EXTERIOR /  
TERMS OF TRADE

(Año 2007 = 100) <sup>1/</sup> / (Year 2007 = 100) <sup>1/</sup>

	Índice de Precios Nominales / Nominal Price Index								Términos de Intercambio / Terms of Trade				
	Exportaciones / Exports 2/ 3/				Importaciones / Imports 2/ 5/				Índice Index	Var.% / %Chg.			
	Índice Index	Var.% mensual Monthly % change	Var.% acum. Cum.% change	Var.% 12 meses YoY 4/	Índice Index	Var.% mensual Monthly % change	Var.% acum. Cum.% change	Var.% 12 meses YoY 4/		Var.% mensual Monthly % change	Var.% acum. Cum.% change	Var.% 12 meses YoY 4/	
<b>2015</b>	<b>104,9</b>			<b>-15,0</b>	<b>113,7</b>			<b>-9,2</b>	<b>92,2</b>			<b>-6,4</b>	<b>2015</b>
Dic.	97,0	-2,2	-15,8	-15,8	109,4	-1,7	-6,8	-6,8	88,7	-0,5	-9,7	-9,7	Dec.
<b>2016</b>	<b>101,0</b>			<b>-3,6</b>	<b>110,3</b>			<b>-3,0</b>	<b>91,6</b>			<b>-0,7</b>	<b>2016</b>
Ene.	93,4	-3,8	-3,8	-15,4	108,7	-0,6	-0,6	-6,9	85,9	-3,2	-3,2	-9,2	Jan.
Feb.	94,9	1,6	-2,3	-14,2	107,8	-0,8	-1,4	-6,6	88,0	2,4	-0,9	-8,2	Feb.
Mar.	98,7	4,1	1,7	-7,9	108,0	0,2	-1,2	-6,6	91,4	3,9	3,0	-1,4	Mar.
Abr.	98,3	-0,4	1,3	-8,8	109,0	0,9	-0,3	-5,2	90,2	-1,3	1,6	-3,8	Apr.
May.	98,7	0,4	1,7	-10,0	109,7	0,6	0,3	-4,9	89,9	-0,2	1,4	-5,4	May.
Jun.	99,4	0,7	2,4	-8,0	111,3	1,5	1,8	-3,1	89,3	-0,8	0,6	-5,0	Jun.
Jul.	103,7	4,4	6,9	-1,7	111,2	-0,1	1,6	-2,6	93,3	4,5	5,1	1,0	Jul.
Ago.	102,0	-1,6	5,2	0,2	110,9	-0,2	1,4	-1,6	92,0	-1,4	3,7	1,8	Aug.
Set.	103,3	1,2	6,4	4,2	111,0	0,1	1,5	-1,4	93,0	1,1	4,9	5,7	Sep.
Oct.	103,3	0,0	6,4	1,2	111,6	0,6	2,1	0,2	92,5	-0,6	4,3	1,0	Oct.
Nov.	107,1	3,7	10,4	7,9	111,6	0,0	2,0	0,3	96,0	3,8	8,2	7,6	Nov.
Dic.	109,8	2,5	13,1	13,1	113,0	1,2	3,3	3,3	97,2	1,2	9,5	9,5	Dec.
<b>2017</b>													<b>2017</b>
Ene.	109,7	-0,1	-0,1	17,5	115,7	2,4	2,4	6,4	94,8	-2,5	-2,5	10,4	Jan.
Feb.	114,3	4,2	4,1	20,5	116,4	0,6	3,0	8,0	98,1	3,5	1,0	11,6	Feb.
Mar.	114,6	0,3	4,4	16,1	115,8	-0,5	2,5	7,3	98,9	0,8	1,8	8,2	Mar.
Abr.	110,3	-3,8	0,4	12,2	116,0	0,1	2,7	6,4	95,1	-3,9	-2,2	5,4	Apr.
May.	110,1	-0,2	0,3	11,6	115,7	-0,3	2,4	5,4	95,2	0,1	-2,1	5,8	May.
Jun.	109,8	-0,3	0,0	10,4	115,0	-0,6	1,8	3,3	95,4	0,3	-1,8	6,9	Jun.
Jul.	111,6	1,6	1,6	7,6	114,4	-0,5	1,3	2,9	97,5	2,2	0,3	4,5	Jul.
Ago.	115,7	3,7	5,3	13,3	115,2	0,6	1,9	3,8	100,4	3,0	3,4	9,2	Aug.
Set.	121,5	5,0	10,6	17,6	116,2	0,9	2,9	4,7	104,5	4,0	7,5	12,3	Sep.

1/ Preliminar. La información de este cuadro se ha actualizado en la Nota Semanal N° 43 (9 de noviembre de 2017).

El calendario anual de publicación de estas estadísticas se presenta en la página vii de esta Nota.

2/ Índices ponderados de acuerdo a la estructura de comercio del año anterior. Índice de Laspeyres modificado con encadenamiento anual.

3/ En base a cotizaciones internacionales para el oro y el plomo concentrado y precios de exportación para el resto de productos.

4/ Variación porcentual respecto a similar período del año anterior.

5/ El cálculo es sobre la base de los precios de importación de los alimentos, combustibles, insumos industriales y una canasta de precios de nuestros principales socios comerciales para el resto de importaciones.

**Fuente:** BCRP, Sunat, Zofratatna, Banco de la Nación y empresas.

**Elaboración:** Gerencia de Información y Análisis Económico - Subgerencia de Estadísticas Macroeconómicas.

**CONVENIO DE PAGOS Y CRÉDITOS RECÍPROCOS DE ALADI-PERÚ /  
AGREEMENT OF PAYMENTS AND MUTUAL CREDITS OF ALADI-PERU**

(Millones de US dólares) <sup>1/ 2/</sup> / (Millions of US dollars) <sup>1/ 2/</sup>

	ENERO-ABRIL JANUARY-APRIL			MAYO-AGOSTO MAY-AUGUST			SETIEMBRE-DICIEMBRE SEPTEMBER-DECEMBER			ANUAL ANNUAL			
	X	M	X+M	X	M	X+M	X	M	X+M	X	M	X+M	
<b>2016</b>													<b>2016</b>
ARGENTINA	0,1	0,0	0,1	0,2	0,0	0,2	1,1	0,3	1,4	1,4	0,3	1,7	ARGENTINA
BOLIVIA	0,4	0,0	0,4	0,7	0,0	0,7	0,1	0,0	0,1	1,2	0,0	1,2	BOLIVIA
BRASIL	n.s.	6,9	6,9	0,0	9,9	9,9	0,0	7,3	7,3	n.s.	24,1	24,1	BRAZIL
COLOMBIA	0,0	0,0	0,0	0,0	0,0	0,0	0,0	0,0	0,0	0,0	0,0	0,0	COLOMBIA
CHILE	0,0	0,0	0,0	0,0	0,0	0,0	0,0	0,0	0,0	0,0	0,0	0,0	CHILE
ECUADOR	0,7	0,0	0,7	0,1	0,0	0,1	0,8	n.s.	0,8	1,6	n.s.	1,6	ECUADOR
MEXICO	0,1	0,0	0,1	0,0	0,0	0,0	0,0	0,0	0,0	0,1	0,0	0,1	MEXICO
PARAGUAY	0,0	0,0	0,0	0,0	0,0	0,0	0,1	0,1	0,2	0,1	0,1	0,2	PARAGUAY
REP. DOMINICANA	0,0	0,0	0,0	0,0	0,0	0,0	0,0	0,0	0,0	0,0	0,0	0,0	DOMINICAN REP.
URUGUAY	0,0	0,0	0,0	0,0	0,0	0,0	0,0	0,0	0,0	0,0	0,0	0,0	URUGUAY
VENEZUELA	3,6	0,0	3,6	4,4	0,0	4,4	0,8	0,0	0,8	8,8	0,0	8,8	VENEZUELA
<b>TOTAL</b>	<b>4,9</b>	<b>6,9</b>	<b>11,8</b>	<b>5,4</b>	<b>9,9</b>	<b>15,3</b>	<b>2,9</b>	<b>7,7</b>	<b>10,6</b>	<b>13,2</b>	<b>24,5</b>	<b>37,7</b>	<b>TOTAL</b>
<b>2017 3/</b>													<b>2017 3/</b>
ARGENTINA	0,2	0,0	0,2	0,3	0,1	0,4	0,1	0,0	0,1	0,6	0,1	0,7	ARGENTINA
BOLIVIA	0,6	0,0	0,6	0,4	0,0	0,4	n.s.	0,0	n.s.	1,0	0,0	1,0	BOLIVIA
BRASIL	0,0	10,8	10,8	n.s.	8,9	8,9	n.s.	5,9	5,9	0,0	25,6	25,6	BRAZIL
COLOMBIA	0,0	0,0	0,0	0,0	0,0	0,0	0,0	0,0	0,0	0,0	0,0	0,0	COLOMBIA
CHILE	0,0	0,0	0,0	n.s.	0,0	n.s.	n.s.	0,0	n.s.	n.s.	0,0	n.s.	CHILE
ECUADOR	0,3	0,0	0,3	0,2	0,1	0,3	0,6	0,0	0,6	1,1	0,1	1,2	ECUADOR
MEXICO	0,1	0,0	0,1	n.s.	0,0	n.s.	n.s.	0,0	n.s.	0,1	0,0	0,1	MEXICO
PARAGUAY	0,0	0,0	0,0	0,0	0,1	0,1	0,0	0,0	0,0	0,0	0,1	0,1	PARAGUAY
REP. DOMINICANA	0,0	0,0	0,0	0,0	0,0	0,0	0,0	0,0	0,0	0,0	0,0	0,0	DOMINICAN REP.
URUGUAY	0,0	0,0	0,0	n.s.	0,0	n.s.	0,1	0,0	0,1	0,1	0,0	0,1	URUGUAY
VENEZUELA	0,0	0,0	0,0	n.s.	0,0	n.s.	n.s.	0,0	n.s.	n.s.	0,0	n.s.	VENEZUELA
<b>TOTAL</b>	<b>1,2</b>	<b>10,8</b>	<b>12,0</b>	<b>0,9</b>	<b>9,2</b>	<b>10,1</b>	<b>0,8</b>	<b>5,9</b>	<b>6,7</b>	<b>2,9</b>	<b>25,9</b>	<b>28,8</b>	<b>TOTAL</b>

1/ La información de este cuadro se ha actualizado en la Nota Semanal N° 45 (23 noviembre de 2017).

2/ Flujos de moneda extranjera derivados de exportaciones e importaciones canalizadas a través del Convenio de Crédito Recíproco ALADI, los mismos que se compensan cuatrimestralmente.

3/ Al 21 de noviembre de 2017

Nota: X = Principalmente exportaciones peruanas canalizadas a través del convenio ALADI, no incluye intereses generados.

M = Principalmente importaciones peruanas canalizadas a través del convenio ALADI, no incluye intereses generados.

n.s. = No significativo.

Elaboración: Gerencia de Operaciones Monetarias y Estabilidad Financiera - Subgerencia del Sistema de Pagos



**PRODUCTO BRUTO INTERNO Y DEMANDA INTERNA /  
GROSS DOMESTIC PRODUCT AND DOMESTIC DEMAND**

**(Año base 2007) (Variaciones porcentuales anualizadas) <sup>1/</sup> / (Base: year 2007) (Annual growth rates) <sup>1/</sup>**

SECTORES ECONÓMICOS	2016				2017										ECONOMIC SECTORS
	Oct.	Nov.	Dic.	Año	Ene.	Feb.	Mar.	Abr.	May.	Jun.	Jul.	Ago.	Set.	Ene.-Set.	
Agropecuario 2/	4,3	5,9	2,5	2,6	1,5	-0,9	-1,7	-1,6	-3,3	5,1	10,7	1,7	3,1	1,5	Agriculture and Livestock 2/
Agrícola	5,5	9,1	1,1	1,7	-2,6	-4,0	-5,6	-4,2	-4,2	7,7	16,8	1,3	1,3	0,8	Agriculture
Pecuário	3,0	1,7	4,2	4,0	6,7	3,1	4,0	3,8	-1,1	-0,6	1,9	2,2	5,0	2,7	Livestock
Pesca	3,4	23,3	40,5	-10,1	42,2	30,6	37,3	101,0	280,4	52,0	-49,4	-40,5	-30,0	34,2	Fishing
Minería e hidrocarburos 3/	15,7	11,6	5,4	16,3	14,9	1,4	-2,7	0,0	-0,6	6,1	2,0	3,6	7,1	3,4	Mining and fuel 3/
Minería metálica	21,7	15,5	8,3	21,2	14,1	1,5	-2,7	1,9	1,7	6,9	4,5	4,4	9,1	4,5	Metals
Hidrocarburos	-10,8	-5,9	-9,5	-5,1	19,5	1,2	-2,8	-9,9	-13,0	2,5	-11,0	-0,5	-4,4	-2,7	Fuel
Manufactura 4/	-2,7	4,1	7,2	-1,4	6,3	-2,8	2,5	-2,1	11,4	2,4	-5,5	-0,9	-2,6	0,8	Manufacturing 4/
Procesadores recursos primarios	-1,7	15,2	22,4	-0,6	20,8	7,8	5,1	22,3	55,7	17,4	-18,0	-7,0	-2,8	9,6	Based on raw materials
Manufactura no primaria	-3,1	0,5	1,5	-1,7	1,3	-5,9	1,8	-8,9	-2,3	-2,8	0,2	1,2	-2,5	-2,0	Non-primary
Electricidad y agua	5,6	5,7	4,6	7,3	5,8	-2,0	-0,6	-0,8	2,8	3,1	1,4	1,9	1,8	1,5	Electricity and water
Construcción	-16,5	-8,7	-4,2	-3,1	-5,3	-6,9	-3,9	-8,0	-3,9	3,1	3,3	4,4	8,9	-0,7	Construction
Comercio	0,7	0,5	1,3	1,8	0,9	0,2	-0,8	-0,6	1,5	1,7	1,2	1,2	1,6	0,8	Commerce
Otros servicios	3,0	3,1	3,1	4,3	3,5	2,8	2,5	2,3	3,2	3,1	3,1	3,2	3,3	3,0	Other services
Derechos de importación y otros impuestos	1,8	3,3	3,9	2,5	6,0	1,4	4,0	-0,4	5,5	2,7	4,2	5,0	4,4	3,7	Import duties and other taxes
<b>PBI</b>	<b>2,3</b>	<b>3,5</b>	<b>3,4</b>	<b>4,0</b>	<b>5,0</b>	<b>0,7</b>	<b>1,0</b>	<b>0,3</b>	<b>3,4</b>	<b>3,6</b>	<b>1,8</b>	<b>2,5</b>	<b>3,2</b>	<b>2,4</b>	<b>GDP</b>
<b>Sectores primarios</b>	<b>10,7</b>	<b>11,0</b>	<b>8,0</b>	<b>10,0</b>	<b>13,2</b>	<b>2,0</b>	<b>-1,1</b>	<b>3,0</b>	<b>6,7</b>	<b>7,9</b>	<b>0,0</b>	<b>1,2</b>	<b>4,6</b>	<b>4,1</b>	<b>Primary sectors</b>
<b>Sectores no primarios</b>	<b>0,1</b>	<b>1,6</b>	<b>2,2</b>	<b>2,4</b>	<b>2,7</b>	<b>0,4</b>	<b>1,6</b>	<b>-0,5</b>	<b>2,4</b>	<b>2,2</b>	<b>2,4</b>	<b>2,8</b>	<b>2,8</b>	<b>1,9</b>	<b>Non- primary sectors</b>
PBI desestacionalizado 5/	-0,5	0,7	0,5		0,7	-0,9	0,0	-0,1	1,5	0,5	-0,4	0,6	0,5		Seasonally adjusted GDP 5/
<b>INDICADORES DE DEMANDA</b>															<b>DOMESTIC DEMAND INDICATORS</b>
Demanda interna sin inventarios	-2,8	-0,5	-2,8	0,9	-0,4	-2,6	-0,9	-1,8	1,3	2,4	3,3	2,7	3,2	0,9	Domestic demand without inventories
Demanda interna sin inventarios desestacionalizada 6/	0,4	0,1	-1,8		-0,3	0,6	2,9	0,2	1,8	2,4	7,3	8,0	7,8		Seasonally adjusted domestic demand without inventories
Demanda interna	-0,1	0,9	0,6	1,1	-0,4	-4,0	1,2	0,3	2,5	-2,2	5,5	1,7	0,2	0,5	Domestic demand
Demanda interna desestacionalizada 6/	4,1	-0,6	0,2		-2,7	-2,2	-3,8	0,4	4,4	5,8	6,5	4,8	8,8		Seasonally adjusted domestic demand

1/ Preliminar. Actualizado con información proporcionada por los ministerios y el INEI al 15 de noviembre de 2017. La información de este cuadro se ha actualizado en la Nota N°45 (23 de noviembre de 2017).

2/ Incluye el sector silvícola.

3/ Incluye minería no metálica, producción secundaria y servicios conexos.

4/ Incluye servicios conexos.

5/ Variación porcentual respecto al mes anterior. Ajuste estacional realizado con el programa Tramo-Seats con factores estimados con información a junio 2017.

6/ Variación porcentual anualizada del trimestre móvil. Ajuste estacional realizado con el programa Tramo-Seats con factores estimados con información a junio 2017.

Fuente: Instituto Nacional de Estadística e Informática, Ministerio de Agricultura, Ministerio de Energía y Minas y Ministerio de la Producción.

Elaboración: Gerencia de Información y Análisis Económico - Subgerencia de Estadísticas Macroeconómicas.

PRODUCTO BRUTO INTERNO Y DEMANDA INTERNA /  
GROSS DOMESTIC PRODUCT AND DOMESTIC DEMAND

(Año base 2007) <sup>1/</sup> / (Base: year 2007) <sup>1/</sup>

SECTORES ECONÓMICOS	2016				2017									ECONOMIC SECTORS	
	Oct.	Nov.	Dic.	Año	Ene.	Feb.	Mar.	Abr.	May.	Jun.	Jul.	Ago.	Set.		Ene.-Set.
Agropecuaria 2/ Agrícola	122,3	130,6	127,9	139,3	121,3	115,0	129,3	165,7	185,5	190,0	160,1	126,3	117,9	145,7	Agriculture and Livestock 2/
Pecuario	109,3	121,6	113,2	134,9	104,7	98,5	117,6	175,1	207,5	214,3	160,7	108,5	97,8	142,8	Agriculture
Pesca	152,6	154,7	161,9	155,1	155,0	148,8	155,9	158,1	157,8	159,1	168,9	165,0	160,3	158,8	Livestock
Minería e hidrocarburos 3/ Minería metálica	50,8	103,0	167,7	77,7	129,6	63,9	67,5	100,4	195,9	127,0	60,8	39,2	34,9	91,0	Fishing
Hidrocarburos	162,2	154,5	159,7	151,3	148,7	138,3	146,1	146,6	159,1	163,2	158,8	163,3	160,4	153,8	Mining and fuel 3/
Manufactura 4/ Procesadores recursos primarios	158,5	149,1	154,1	146,3	144,0	134,5	140,9	143,3	156,4	160,6	155,5	157,7	159,0	150,2	Metals
Manufactura no primaria	143,1	146,1	150,2	142,5	140,1	127,2	140,4	130,1	136,1	140,0	138,7	153,9	129,8	137,4	Fuel
Electricidad y agua	122,7	129,9	137,8	121,5	121,3	110,7	123,5	115,0	124,1	120,7	114,1	124,1	123,4	119,7	Manufacturing 4/
Otros servicios	97,2	113,5	135,9	101,0	117,9	91,7	96,6	106,9	129,2	118,2	97,2	96,2	95,7	105,5	Based on raw materials
Derechos de importación y otros impuestos	131,5	133,8	135,0	128,6	121,8	117,0	133,2	117,6	121,7	122,9	122,3	131,1	132,7	124,5	Non-primary
Construcción	171,9	169,2	175,5	169,0	179,0	161,9	173,1	166,5	174,4	167,8	169,9	172,6	168,9	170,4	Electricity and water
Comercio	173,9	186,4	269,5	178,7	141,5	149,5	162,1	158,5	162,0	170,7	178,2	186,0	194,8	167,0	Construction
Otros servicios	177,1	163,6	182,9	169,6	149,1	161,9	166,0	164,9	165,4	175,2	177,5	180,7	183,7	169,4	Commerce
Derechos de importación y otros impuestos	174,0	173,3	195,1	172,9	167,3	167,4	173,0	176,3	177,5	173,3	182,8	178,1	182,7	175,4	Other services
<b>PBI</b>	166,0	162,8	167,5	156,1	155,4	153,5	159,9	151,7	163,4	152,3	153,9	166,2	171,4	158,6	Import duties and other taxes
<b> Sectores primarios</b>	<b>159,4</b>	<b>159,1</b>	<b>176,3</b>	<b>157,1</b>	<b>150,1</b>	<b>147,2</b>	<b>155,2</b>	<b>156,4</b>	<b>163,4</b>	<b>162,1</b>	<b>162,4</b>	<b>162,5</b>	<b>164,3</b>	<b>158,2</b>	<b>GDP</b>
<b> Sectores no primarios</b>	<b>138,5</b>	<b>140,4</b>	<b>148,4</b>	<b>137,8</b>	<b>136,5</b>	<b>122,7</b>	<b>131,4</b>	<b>142,9</b>	<b>161,3</b>	<b>160,8</b>	<b>145,8</b>	<b>139,5</b>	<b>135,8</b>	<b>141,8</b>	<b>Primary sectors</b>
PBI desestacionalizado 5/	<b>166,6</b>	<b>165,5</b>	<b>185,8</b>	<b>163,7</b>	<b>154,7</b>	<b>155,6</b>	<b>163,3</b>	<b>161,0</b>	<b>164,1</b>	<b>162,5</b>	<b>168,0</b>	<b>170,3</b>	<b>174,0</b>	<b>163,7</b>	<b>Non-primary sectors</b>
INDICADORES DE DEMANDA	157,3	158,3	159,2		160,3	158,8	158,8	158,6	160,9	161,6	160,9	161,9	162,7		Seasonally adjusted GDP 5/
Demanda interna sin inventarios															
Demanda interna sin inventarios desestacionalizada	158,8	176,2	200,9	169,8	152,6	152,2	174,8	158,9	175,1	176,2	169,0	182,0	174,1	167,6	Domestic demand without inventories
Demanda interna	167,7	168,9	168,7		169,7	168,8	170,3	168,3	170,9	172,6	173,0	173,9	174,6		Seasonally adjusted domestic demand without inventories
Demanda interna desestacionalizada	166,7	167,9	178,9	166,2	156,5	150,6	166,2	165,9	171,3	164,8	172,9	171,0	169,9	165,5	Domestic demand
	165,9	165,5	168,0		164,2	164,4	166,1	167,8	168,1	165,8	172,3	169,9	170,3		Seasonally adjusted domestic demand

1/ Preliminar. Actualizado con información proporcionada por los ministerios y el INEI el 15 de noviembre de 2017. La información de este cuadro se ha actualizado en la Nota N°45 (23 de noviembre de 2017).

2/ Incluye el sector silvícola.

3/ Incluye minería no metálica, producción secundaria y servicios conexos.

4/ Incluye servicios conexos.

5/ Variación porcentual respecto al mes anterior. Ajuste estacional realizado con el programa Tramo-Seats con factores estimados con información a junio 2017.

6/ Variación porcentual anualizada del trimestre móvil. Ajuste estacional realizado con el programa Tramo-Seats con factores estimados con información a junio 2017.

Fuente: Instituto Nacional de Estadística e Informática, Ministerio de Agricultura, Ministerio de Energía y Minas y Ministerio de la Producción.

Elaboración: Gerencia de Información y Análisis Económico - Subgerencia de Estadísticas Macroeconómicas.

**PRODUCCIÓN AGROPECUARIA /  
AGRICULTURE AND LIVESTOCK PRODUCTION**

(Miles de toneladas) <sup>1/</sup> / (Thousand of tons) <sup>1/</sup>

PRODUCTOS	2016				2017								2017/2016		PRODUCTS	
	Oct.	Nov.	Dic.	Año	Ene.	Feb.	Mar.	Abr.	May.	Jun.	Jul.	Ago.	Set.	Set.		Ene.-Set.
														Var.% 12 meses YoY% chg.		Var.% 12 meses YoY% chg.
<b>AGRÍCOLA 2/</b>	<b>5,5</b>	<b>9,1</b>	<b>1,1</b>	<b>1,7</b>	<b>-2,6</b>	<b>-4,0</b>	<b>-5,6</b>	<b>-4,2</b>	<b>-4,2</b>	<b>7,7</b>	<b>16,8</b>	<b>1,3</b>	<b>1,3</b>	<b>1,3</b>	<b>0,8</b>	<b>AGRICULTURE 2/</b>
Papa	264,2	236,1	232,6	4 514,2	224,9	275,3	384,5	851,7	1 040,4	633,7	254,9	155,5	189,3	41,8	6,1	Potato
Arroz Cáscara	149,4	177,4	251,5	3 165,7	169,6	129,0	232,9	248,1	269,2	623,1	477,8	125,6	162,7	16,7	-5,8	Rice
Cebolla	51,8	55,7	54,5	705,6	68,1	45,3	30,0	41,3	44,7	37,7	74,8	82,5	94,1	1,8	-4,6	Onion
Mandarina	27,0	25,1	9,0	403,9	5,5	10,7	22,2	44,6	68,0	81,4	59,7	34,1	19,9	-38,6	1,0	Mandarin
Naranja	27,9	28,2	26,1	490,9	25,5	27,6	31,0	41,7	57,5	65,9	71,9	51,2	30,7	-4,1	-1,4	Oranges
Alfalfa	456,5	442,3	492,9	6 636,7	471,9	561,2	724,6	825,2	680,4	497,6	421,0	417,7	430,7	-4,4	-4,1	Alfalfa
Tomate	13,1	26,1	36,1	232,9	27,9	21,2	18,0	13,6	14,6	14,6	13,1	12,6	12,6	-26,0	-5,9	Tomato
Plátano	175,8	180,4	183,2	2 074,0	173,2	170,0	156,5	156,5	155,0	153,6	150,3	151,8	161,5	-5,8	-6,9	Banana
Yuca	102,3	106,5	110,8	1 181,0	90,3	94,2	88,3	88,1	98,1	95,0	85,1	92,5	101,0	14,3	-3,3	Yucca
Maíz Amiláceo	0,7	1,8	1,5	277,4	0,1	1,3	1,7	22,5	81,0	93,2	60,2	17,9	3,6	-50,9	2,9	Maize
Ajo	9,6	21,8	13,0	78,2	3,9	2,1	2,6	3,3	3,6	4,7	6,2	7,3	8,4	31,6	24,0	Garlic
Limón	20,5	21,6	16,7	270,3	18,3	19,6	16,6	18,9	17,8	15,1	8,6	6,4	5,5	-69,0	-40,1	Lemon
Café	2,0	0,2	0,2	281,0	0,4	5,1	20,0	53,3	71,6	80,0	48,8	22,7	8,5	13,0	11,4	Coffee
Caña de azúcar	963,8	948,8	936,5	9 832,5	862,8	611,9	288,1	454,3	684,2	732,3	908,9	976,8	1 005,0	11,0	-6,6	Sugar cane
Maíz amarillo duro	104,3	93,0	79,2	1 232,4	98,3	99,1	85,6	48,2	59,3	180,3	154,5	111,7	91,7	1,1	-2,9	Yellow corn
Espárrago	38,4	37,3	32,8	378,3	31,6	31,0	30,9	30,5	31,0	28,1	24,1	27,6	35,8	-1,6	0,3	Asparagus
Uva	105,7	189,4	91,9	690,0	77,8	65,3	81,1	36,9	20,0	13,8	15,8	17,9	10,7	-33,9	12,0	Grape
Aceituna	0,0	0,0	0,0	56,2	0,0	0,0	7,9	43,9	15,3	4,3	4,4	2,5	1,8	98,0	42,5	Olive
Mango	13,0	27,1	114,0	373,5	171,8	58,8	11,2	2,9	1,3	0,1	0,3	1,2	4,1	-22,9	14,7	Mango
Cacao	6,8	7,1	6,9	107,9	4,7	6,6	8,5	11,1	14,9	16,8	14,4	11,1	9,7	33,4	12,2	Cacao
Palma Aceitera	79,5	68,9	73,9	736,3	67,4	62,7	66,5	62,0	62,7	59,4	64,5	71,2	73,9	1,7	14,8	Oil Palm
Quinoa	0,5	0,7	1,1	79,3	1,6	1,1	2,3	25,9	27,5	14,5	4,6	1,0	0,3	-22,9	2,5	Quinoa
<b>PECUARIO 2/</b>	<b>3,0</b>	<b>1,7</b>	<b>4,2</b>	<b>4,0</b>	<b>6,7</b>	<b>3,1</b>	<b>4,0</b>	<b>3,8</b>	<b>-1,1</b>	<b>-0,6</b>	<b>1,9</b>	<b>2,2</b>	<b>5,0</b>	<b>5,0</b>	<b>2,7</b>	<b>LIVESTOCK 2/</b>
Ave	156,3	152,0	164,4	1 846,3	158,9	141,5	149,2	152,7	149,8	155,5	173,1	170,5	166,8	7,6	3,2	Poultry
Vacuno	29,5	29,1	31,0	373,0	28,1	29,1	30,5	32,8	33,2	32,5	33,3	32,3	30,8	0,3	-0,2	Bovine
Huevos	33,9	33,8	34,3	401,0	34,5	34,6	34,8	34,6	34,5	34,5	34,5	34,4	34,4	1,8	3,9	Eggs
Porcino	16,5	16,4	19,4	199,2	16,8	16,4	16,8	17,1	17,7	17,7	18,9	17,7	17,2	4,9	6,4	Pork
Leche	154,5	151,3	154,8	1 954,2	163,7	161,5	175,9	178,8	183,2	175,6	169,8	166,1	159,4	2,8	2,7	Milk
Otros pecuarios	10,4	13,1	12,0	150,5	10,3	14,0	14,0	12,9	13,2	12,7	12,7	11,8	10,9	-0,1	-2,1	Other livestock products
<b>TOTAL 2/ 3/</b>	<b>4,3</b>	<b>5,9</b>	<b>2,5</b>	<b>2,6</b>	<b>1,5</b>	<b>-0,9</b>	<b>-1,7</b>	<b>-1,6</b>	<b>-3,3</b>	<b>5,1</b>	<b>10,7</b>	<b>1,7</b>	<b>3,1</b>	<b>3,1</b>	<b>1,5</b>	<b>TOTAL 2/</b>

1/ Preliminar. Actualizado con información proporcionada por los ministerios y el INEI al 15 de noviembre de 2017. La información de este cuadro se ha actualizado en la Nota N°45 (23 de noviembre de 2017).

2/ Variaciones porcentuales respecto a igual período del año anterior. Año Base 2007.

3/ Incluye el sector silvícola.

Fuente: Instituto Nacional de Estadística e Informática y Ministerio de Agricultura.

Elaboración: Gerencia de Información y Análisis Económico - Subgerencia de Estadísticas Macroeconómicas.

**PRODUCCIÓN PESQUERA /  
FISHING PRODUCTION**

 (Miles de toneladas) <sup>1/</sup> / (Thousand of tons) <sup>1/</sup>

PRODUCTOS	2016			2017									2017/2016		PRODUCTS
	Oct.	Nov.	Dic.	Ene.	Feb.	Mar.	Abr.	May.	Jun.	Jul.	Ago.	Set.	Set.	Ene.-Set.	
													Var.% 12 meses YoY% chg.	Var.% 12 meses YoY% chg.	
<b>PESCA MARÍTIMA 2/</b>	<b>3,5</b>	<b>23,5</b>	<b>42,0</b>	<b>44,7</b>	<b>37,3</b>	<b>41,9</b>	<b>112,1</b>	<b>314,8</b>	<b>55,0</b>	<b>-52,0</b>	<b>-45,2</b>	<b>-34,7</b>	<b>-34,7</b>	<b>36,9</b>	<b>MARITIME FISHING 2/</b>
Para consumo industrial 2/	-100,0	42,1	82,3	130,7	16335,3	n.a.	1860,0	1806,2	81,1	-70,8	-90,6	n.a.	n.a.	131,2	For industrial consumption 2/
Anchoveta	0,0	428,6	937,9	615,7	34,0	59,7	382,7	1215,4	668,5	180,9	1,7	0,1	n.a.	131,2	Anchovy
Otras especies 3/	0,0	0,0	0,0	0,0	0,0	0,0	0,0	0,0	0,0	0,0	1,0	0,6	n.a.	110,4	Other species 3/
Para consumo humano directo 2/	3,6	7,4	-6,8	-7,0	27,8	25,4	14,4	12,9	20,1	-16,8	-42,5	-34,9	-34,9	-2,4	For human consumption 2/
Congelado	48,0	44,2	48,2	55,1	71,0	65,7	47,2	47,4	57,8	34,6	20,6	8,6	-45,5	11,7	Frozen
Conservas	15,0	11,1	8,0	11,5	13,4	8,1	7,4	7,5	6,6	5,6	8,7	5,1	-64,4	-18,4	Canned
Fresco	36,0	35,3	34,8	35,4	38,0	37,8	37,1	33,7	31,8	29,5	29,2	27,0	-22,1	-10,9	Fresh
Seco-salado	1,0	0,8	0,6	0,8	1,2	1,0	0,9	1,0	1,2	1,1	1,5	1,4	-13,1	-34,1	Dry-salted
<b>PESCA CONTINENTAL 2/</b>	<b>3,0</b>	<b>19,7</b>	<b>8,5</b>	<b>-3,6</b>	<b>-22,4</b>	<b>-2,5</b>	<b>4,3</b>	<b>-7,7</b>	<b>6,8</b>	<b>9,2</b>	<b>22,6</b>	<b>12,6</b>	<b>12,6</b>	<b>1,6</b>	<b>CONTINENTAL FISHING 2/</b>
Fresco	4,2	4,3	4,5	3,7	3,5	3,8	4,0	4,2	4,3	4,1	4,2	4,3	2,4	-1,8	Fresh
Seco-salado	1,2	1,3	1,1	0,9	0,8	1,1	1,3	0,9	1,1	1,2	1,2	1,1	10,0	-5,8	Dry-salted
<b>TOTAL 2/</b>	<b>3,4</b>	<b>23,3</b>	<b>40,5</b>	<b>42,2</b>	<b>30,6</b>	<b>37,3</b>	<b>101,0</b>	<b>280,4</b>	<b>52,0</b>	<b>-49,4</b>	<b>-40,5</b>	<b>-30,0</b>	<b>-30,0</b>	<b>34,2</b>	<b>TOTAL 2/</b>

1/ Preliminar. Actualizado con información proporcionada por los ministerios y el INEI al 15 de noviembre de 2017. La información de este cuadro se ha actualizado en la Nota N°45 (23 de noviembre de 2017).

2/ Variaciones porcentuales respecto a igual período del año anterior. Año Base 2007.

3/ Incluye a la sardina, jurel, caballa y merluza, entre otras especies.

Fuente: Instituto Nacional de Estadística e Informática y Ministerio de la Producción.

Elaboración: Gerencia de Información y Análisis Económico - Subgerencia de Estadísticas Macroeconómicas.

**PRODUCCIÓN MINERA E HIDROCARBUROS /  
MINING AND FUEL PRODUCTION**

(Miles de unidades recuperables)<sup>1/</sup> / (Thousand of recoverable units)<sup>1/</sup>

PRODUCTOS	2016				2017									2017/2016		PRODUCTS
	Oct.	Nov.	Dic.	Año	Ene.	Feb.	Mar.	Abr.	May.	Jun.	Jul.	Ago.	Set.	Set.	Ene.-Set.	
														Var.% 12 meses YoY% chg.	Var.% 12 meses YoY% chg.	
<b>MINERÍA METÁLICA 2/</b>	<b>21,7</b>	<b>15,5</b>	<b>8,3</b>	<b>21,2</b>	<b>14,1</b>	<b>1,5</b>	<b>-2,7</b>	<b>1,9</b>	<b>1,7</b>	<b>6,9</b>	<b>4,5</b>	<b>4,4</b>	<b>9,1</b>	<b>9,1</b>	<b>4,5</b>	<b>METALLIC MINING 2/</b>
Cobre (T.M.)	198,4	180,3	191,6	2 133,7	177,9	161,9	172,3	174,1	192,3	191,6	187,5	190,9	191,0	5,7	4,9	Copper (M.T.)
Estaño (T.M.)	1,4	1,4	1,5	16,3	1,2	1,1	1,2	1,3	1,4	1,5	1,5	1,5	1,2	-15,3	-2,2	Tin (M.T.)
Hierro (T.M.)	600,0	708,3	592,6	7 785,7	753,2	678,0	846,7	729,7	829,8	818,4	760,3	739,5	729,3	172,6	17,0	Iron (M.T.)
Oro (Kg.)	12,3	12,4	12,6	148,6	11,9	11,4	11,4	11,5	12,2	12,2	12,5	13,1	12,8	6,1	-2,2	Gold (Kg.)
Plata (Kg.)	355,8	332,8	339,0	4 116,6	311,5	306,4	337,8	339,8	349,1	376,2	344,7	345,0	343,7	-2,8	-1,1	Silver (Kg.)
Plomo (T.M.)	24,5	23,8	24,5	292,3	23,1	20,0	24,1	24,6	23,4	25,5	23,2	23,5	24,2	-4,8	-3,6	Lead (M.T.)
Zinc (T.M.)	104,0	108,1	100,4	1 138,3	97,2	92,8	93,7	104,9	107,9	107,1	97,4	106,0	115,5	16,2	11,7	Zinc (M.T.)
Molibdeno (T.M.)	2,3	1,9	2,2	24,7	1,8	1,9	1,7	1,7	2,2	2,9	2,9	2,4	2,5	31,0	9,5	Molybdenum (M.T.)
<b>HIDROCARBUROS 2/</b>	<b>-10,8</b>	<b>-5,9</b>	<b>-9,5</b>	<b>-5,1</b>	<b>19,5</b>	<b>1,2</b>	<b>-2,8</b>	<b>-9,9</b>	<b>-13,0</b>	<b>2,5</b>	<b>-11,0</b>	<b>-0,5</b>	<b>-4,4</b>	<b>-4,4</b>	<b>-2,7</b>	<b>FUEL 2/</b>
Petróleo (miles de barriles)	1 090	1 059	1 187	14 804	1 227	1 141	1 310	1 297	1 295	1 333	1 432	1 531	1 306	24,8	3,5	Petroleum (thousands of barrels)
Líquidos de Gas Natural (miles de barriles)	2 999	3 052	3 097	34 670	2 945	2 683	2 821	2 571	2 764	2 796	2 714	2 978	2 416	-14,2	-3,3	Natural gas liquids (thousands of barrels)
Gas natural (millones de pies cúbicos)	43 403	46 007	44 817	494 312	37 929	32 930	37 147	34 221	35 901	37 830	35 914	42 475	38 122	-8,6	-7,7	Natural gas (millions of cubical feet)
<b>TOTAL 2/ 3/</b>	<b>15,7</b>	<b>11,6</b>	<b>5,4</b>	<b>16,3</b>	<b>14,9</b>	<b>1,4</b>	<b>-2,7</b>	<b>0,0</b>	<b>-0,6</b>	<b>6,1</b>	<b>2,0</b>	<b>3,6</b>	<b>7,1</b>	<b>7,1</b>	<b>3,4</b>	<b>TOTAL 2/</b>

1/ Preliminar. Actualizado con información proporcionada por los ministerios y el INEI al 15 de noviembre de 2017. La información de este cuadro se ha actualizado en la Nota N°45 (23 de noviembre de 2017).

2/ Variaciones porcentuales respecto a igual período del año anterior. Año Base 2007.

3/ Incluye minería no metálica, producción secundaria y servicios conexos.

Fuente: Instituto Nacional de Estadística e Informática y Ministerio de Energía y Minas.

Elaboración: Gerencia de Información y Análisis Económico - Subgerencia de Estadísticas Macroeconómicas.

**PRODUCCIÓN MANUFACTURERA /  
MANUFACTURING PRODUCTION**

 (Año base 2007=100) (Variaciones porcentuales)<sup>1/</sup> / (Base: year 2007=100) (Percentage change)<sup>1/</sup>

RAMAS DE ACTIVIDAD	2016				2017									ISIC	
	Oct.	Nov.	Dic.	Año	Ene.	Feb.	Mar.	Abr.	May.	Jun.	Jul.	ago.	Set.		Ene.-Set.
<b>PROCESADORES DE RECURSOS PRIMARIOS</b>	<b>-1.7</b>	<b>15.2</b>	<b>22.4</b>	<b>-0.6</b>	<b>20.8</b>	<b>7.8</b>	<b>5.1</b>	<b>22.3</b>	<b>55.7</b>	<b>17.4</b>	<b>-18.0</b>	<b>-7.0</b>	<b>-2.8</b>	<b>9.6</b>	<b>BASED ON RAW MATERIALS</b>
Arroz pilado	7.9	56.5	-2.3	0.5	-23.7	-26.8	-7.2	-32.9	-44.3	10.0	71.4	25.1	16.7	-5.8	Rice
Azúcar	-1.2	-5.8	-7.2	5.1	-10.5	-14.1	-47.6	7.0	4.9	-28.2	-25.4	-1.1	5.4	-12.2	Sugar
Productos cárnicos	2.9	3.3	5.2	4.4	6.9	0.1	4.3	4.1	-1.8	-1.1	2.3	3.0	6.2	2.6	Meat products
Harina y aceite de pescado	-100.0	56.4	88.7	-19.3	131.4	7441.3	n.a.	2048.6	1898.2	79.9	-72.3	-90.4	n.a.	128.8	Fishmeal
Conservas y productos congelados de pescado	57.4	23.0	31.2	-6.1	36.7	198.0	139.3	38.6	56.2	103.3	-19.5	-70.7	-76.1	15.2	Canned and frozen fish
Refinación de metales no ferrosos	-16.1	6.7	6.7	1.3	-1.8	-6.5	-12.1	-4.3	-6.2	-2.7	-2.7	-3.0	-1.2	-4.6	Non-ferrous metals
Refinación de petróleo	20.0	9.9	1.6	5.3	18.3	15.6	16.8	15.6	2.5	20.6	-1.8	10.8	7.0	11.4	Refined petroleum
<b>MANUFACTURA NO PRIMARIA</b>	<b>-3.1</b>	<b>0.5</b>	<b>1.5</b>	<b>-1.7</b>	<b>1.3</b>	<b>-5.9</b>	<b>1.8</b>	<b>-8.9</b>	<b>-2.3</b>	<b>-2.8</b>	<b>0.2</b>	<b>1.2</b>	<b>-2.5</b>	<b>-2.0</b>	<b>NON-PRIMARY MANUFACTURING</b>
<b>Alimentos y bebidas</b>	<b>-4.8</b>	<b>0.9</b>	<b>-2.1</b>	<b>-0.2</b>	<b>-0.7</b>	<b>-2.2</b>	<b>1.7</b>	<b>-7.6</b>	<b>-0.2</b>	<b>-2.6</b>	<b>-5.3</b>	<b>-9.8</b>	<b>-4.3</b>	<b>-3.5</b>	<b>Food and beverage</b>
Conservas de alimentos	-0.5	9.2	-12.0	4.1	16.8	1.4	-0.5	-10.5	-9.9	-29.1	-22.1	-53.1	-18.3	-15.5	Processing and preserving of fruits and vegetables
Productos lácteos	-18.1	-11.4	-9.1	-4.6	-0.6	-12.8	-11.1	-10.2	-4.2	-16.0	-13.0	-3.5	-2.1	-8.0	Dairy products
Molinería	-4.1	-4.8	-16.5	-4.4	-13.4	7.1	10.9	-25.4	-30.5	2.5	-12.6	-12.0	-16.1	-11.2	Grain products
Panadería	-3.8	-6.6	-12.3	-4.8	-21.1	-23.4	-16.1	-0.4	-8.7	-20.3	-21.3	-14.4	-7.8	-15.5	Bakery products
Fideos	14.3	21.1	2.6	4.4	1.0	3.5	9.7	-8.2	5.6	-2.3	-3.2	-5.1	-2.6	-0.3	Noodles
Aceites y grasas	3.6	-0.5	6.9	2.3	-0.7	21.3	20.3	-0.2	6.0	9.8	11.6	0.4	16.4	9.0	Oils
Cacao, chocolate y productos de confitería	23.4	12.8	30.1	7.1	13.8	18.2	-5.4	-3.7	-0.7	2.8	10.5	3.4	-8.0	2.4	Cocoa, chocolate and sugar confectionery
Alimentos para animales	18.8	19.0	38.0	7.2	11.2	12.5	4.0	12.7	0.1	2.7	4.1	2.6	2.0	5.3	Prepared animal feeds
Productos alimenticios diversos	-12.0	-8.4	4.9	-6.2	13.9	5.6	14.5	16.4	27.7	19.3	12.2	1.0	5.3	13.4	Other food products
Bebidas alcohólicas	2.4	29.3	17.8	4.3	17.5	-4.3	-12.0	-11.3	21.9	37.8	25.4	-11.5	0.6	4.5	Wines and spirits
Cerveza y malta	-6.5	6.1	-14.0	-0.8	2.5	2.0	2.9	-12.2	7.8	2.6	-4.8	2.9	-4.1	-0.1	Beer and malt beverage
Bebidas gaseosas y agua de mesa	-16.9	3.1	13.3	7.2	-6.8	-7.1	6.4	-20.1	-3.1	3.7	1.3	9.5	-8.5	-4.0	Soft drink
<b>Textil, cuero y calzado</b>	<b>-7.4</b>	<b>-3.4</b>	<b>3.8</b>	<b>-4.4</b>	<b>-2.0</b>	<b>-7.4</b>	<b>-1.1</b>	<b>-14.7</b>	<b>1.5</b>	<b>3.7</b>	<b>13.3</b>	<b>10.8</b>	<b>6.1</b>	<b>0.8</b>	<b>Textile and leather</b>
Hilados, tejidos y acabados	-8.3	-10.9	-4.9	-7.7	-8.5	-9.6	-3.0	-15.9	-1.4	3.7	8.8	7.2	0.2	-2.4	Yarns, threads and finished textiles
Tejidos y artículos de punto	-6.8	-7.4	1.4	-10.2	-2.0	5.8	19.0	-13.1	11.0	4.1	-3.3	-5.1	10.0	2.8	Knitted fabrics
Cuerdas, cordeles, bramantes y redes	-14.2	15.7	22.1	3.3	13.2	-1.8	42.7	57.2	47.7	52.4	91.6	120.7	84.1	53.3	Ropes
Cuero	-18.0	-29.1	-38.4	-10.7	-17.7	-19.2	-5.5	-41.3	-28.2	44.0	111.2	165.3	17.7	10.6	Leather
Prendas de vestir	-7.2	-1.7	-6.6	-4.2	-4.7	-16.4	-8.1	-17.7	-9.6	-5.0	3.6	-0.2	2.0	-6.8	Clothes
Otros productos textiles	-5.9	1.2	-2.9	-1.0	7.4	-2.4	2.3	-6.8	27.4	11.6	23.4	18.4	8.4	10.8	Other textiles
Calzado	-2.4	12.8	39.3	4.1	22.9	46.9	21.2	0.1	31.0	18.1	29.0	17.4	8.2	19.0	Footwear
<b>Madera y muebles</b>	<b>-4.8</b>	<b>20.5</b>	<b>5.2</b>	<b>2.9</b>	<b>2.1</b>	<b>-14.7</b>	<b>4.3</b>	<b>-0.4</b>	<b>1.8</b>	<b>-8.5</b>	<b>-34.5</b>	<b>-14.1</b>	<b>-19.5</b>	<b>-10.9</b>	<b>Wood and furniture</b>
Madera	-20.1	19.3	29.1	-4.4	-23.2	-29.7	7.8	-12.5	-28.8	-40.0	-75.4	-9.6	-28.0	-35.2	Wood
Muebles	2.4	21.0	-1.6	5.7	8.9	-10.0	3.3	1.7	11.4	2.7	-4.5	-15.0	-15.5	-2.6	Furniture
<b>Industria de papel e imprenta</b>	<b>13.9</b>	<b>11.7</b>	<b>-11.1</b>	<b>2.6</b>	<b>-1.2</b>	<b>-15.9</b>	<b>1.2</b>	<b>-12.0</b>	<b>-1.2</b>	<b>-3.9</b>	<b>6.3</b>	<b>14.6</b>	<b>2.4</b>	<b>-1.5</b>	<b>Paper and paper products</b>
Papel y cartón	124.1	16.6	-4.8	-5.5	98.0	-25.4	-41.3	-41.8	53.3	0.8	-25.5	-16.4	-2.8	-8.6	Paper and paperboard
Envases de papel y cartón	4.2	10.5	21.8	7.4	8.0	3.9	0.0	3.1	15.9	5.1	14.1	11.3	2.8	7.0	Paper and paperboard containers
Otros artículos de papel y cartón	11.3	5.2	1.5	1.6	17.8	3.0	25.0	10.8	0.8	11.4	13.3	22.4	18.9	13.6	Other paper and paperboard
Actividades de impresión	14.5	17.7	-30.2	2.5	-24.2	-32.7	-9.3	-27.9	-11.6	-18.1	-0.9	8.6	-11.4	-15.6	Printing
<b>Productos químicos, caucho y plásticos</b>	<b>-5.4</b>	<b>0.1</b>	<b>2.1</b>	<b>0.3</b>	<b>5.1</b>	<b>-1.1</b>	<b>-0.7</b>	<b>-13.4</b>	<b>-2.6</b>	<b>-6.3</b>	<b>-4.1</b>	<b>-6.5</b>	<b>-4.8</b>	<b>-3.9</b>	<b>Chemical, rubber and plastic products</b>
Sustancias químicas básicas	-13.1	-6.8	-4.0	-6.4	3.9	-0.5	0.1	-6.3	1.3	1.4	4.3	-7.8	5.0	0.0	Chemical basic
Fibras artificiales	8.4	11.4	-9.3	-4.0	3.1	21.1	23.1	0.3	7.3	9.5	-5.7	-5.6	-4.3	5.1	Sintetic fibers
Productos farmacéuticos y medicamentos	3.0	-11.8	-9.9	10.1	-10.3	5.7	-7.6	-28.3	-16.9	-24.4	-22.2	13.4	-17.1	-13.1	Pharmaceutical products
Pinturas, barnices y lacas	-20.5	-6.3	6.5	-9.1	13.9	12.3	-3.0	-9.1	9.4	17.0	-6.5	5.2	-8.4	2.6	Paints, varnishes and lacquers
Productos de tocador y limpieza	-14.3	7.8	7.6	9.8	7.7	-11.8	-13.4	-28.3	-10.8	-26.4	-12.6	-32.6	-7.6	-16.1	Toilet and cleaning products
Explosivos, esencias naturales y químicas	-6.2	-0.7	3.7	3.9	6.4	-8.9	-0.6	-8.5	-9.0	7.6	2.7	-6.5	-0.3	-1.7	Other chemicals
Caucho	-1.4	-6.7	-17.5	-10.5	-2.3	4.6	-2.4	-10.0	17.3	5.7	-2.8	7.5	-2.1	1.1	Rubber
Plásticos	4.2	6.7	5.7	-0.8	2.5	1.5	6.6	1.0	4.2	4.2	-0.9	3.2	-2.6	2.3	Plastics
Plaguicidas, abonos compuestos y plásticos primarios	23.9	-29.4	-14.7	-19.7	42.6	20.3	70.2	-22.6	0.0	3.9	41.2	20.1	18.7	20.0	Pesticides, fertilizers and primary plastics
<b>Minerales no metálicos</b>	<b>-6.1</b>	<b>-1.0</b>	<b>-6.3</b>	<b>-0.1</b>	<b>-3.7</b>	<b>-5.5</b>	<b>3.9</b>	<b>-3.5</b>	<b>-2.2</b>	<b>2.3</b>	<b>1.0</b>	<b>3.3</b>	<b>2.5</b>	<b>-0.2</b>	<b>Non-metallic minerals</b>
Vidrio y productos de vidrio	4.6	20.6	18.4	9.5	6.2	20.3	0.6	17.0	17.2	17.7	1.1	10.3	-2.1	9.3	Glass
Cemento	-10.3	-4.0	-10.1	1.5	-6.4	-11.5	5.4	-4.7	-9.1	0.6	-3.3	2.9	5.6	-2.4	Cement
Materiales para la construcción	-4.2	-3.6	-9.8	-5.4	-4.4	-5.5	3.4	-9.7	0.7	-0.4	9.5	1.4	0.7	-0.7	Building materials
Productos minerales no metálicos diversos	-1.6	10.2	17.7	-0.5	4.9	2.5	9.0	2.0	-8.8	-18.1	-30.2	-22.8	-13.2	-9.0	Other non-metallic mineral products
<b>Industria del hierro y acero</b>	<b>-6.6</b>	<b>2.3</b>	<b>-0.5</b>	<b>2.2</b>	<b>20.6</b>	<b>-2.9</b>	<b>-4.9</b>	<b>3.4</b>	<b>9.1</b>	<b>-7.3</b>	<b>10.0</b>	<b>-1.2</b>	<b>8.6</b>	<b>3.6</b>	<b>Iron and steel</b>
<b>Productos metálicos, maquinaria y equipo</b>	<b>2.3</b>	<b>-17.9</b>	<b>12.9</b>	<b>-9.2</b>	<b>13.2</b>	<b>-13.7</b>	<b>8.9</b>	<b>-7.9</b>	<b>3.5</b>	<b>4.6</b>	<b>12.4</b>	<b>23.4</b>	<b>-9.6</b>	<b>2.8</b>	<b>Metallic products, machinery and equipment</b>
Productos metálicos	-3.0	-15.1	-1.0	-10.2	13.9	-21.6	4.2	-8.2	-2.6	6.4	16.1	11.2	-8.7	-0.1	Metal products
Maquinaria y equipo	149.5	0.6	123.6	-9.2	43.3	37.8	32.5	15.8	53.1	-2.5	34.6	34.8	53.2	31.9	Machinery and equipment
Maquinaria eléctrica	24.7	-10.4	137.3	15.6	9.4	5.8	3.3	-18.6	-17.1	-1.2	23.6	34.3	10.1	5.1	Electrical machinery
Material de transporte	-9.2	-33.3	-14.3	-16.2	-1.4	-10.8	21.5	-10.8	19.7	-3.7	-15.0	55.0	-28.8	2.4	Transport equipment
<b>Manufacturas diversas</b>	<b>-1.0</b>	<b>-11.3</b>	<b>24.6</b>	<b>-9.9</b>	<b>2.9</b>	<b>12.4</b>	<b>15.4</b>	<b>9.0</b>	<b>43.8</b>	<b>16.8</b>	<b>20.1</b>	<b>13.3</b>	<b>17.1</b>	<b>16.7</b>	<b>Miscellaneous manufacturing products</b>
<b>Servicios industriales</b>	<b>-6.7</b>	<b>47.1</b>	<b>0.6</b>	<b>-2.6</b>	<b>27.2</b>	<b>-22.6</b>	<b>-5.8</b>	<b>23.9</b>	<b>-8.8</b>	<b>-6.4</b>	<b>15.1</b>	<b>14.6</b>	<b>-10.5</b>	<b>2.3</b>	<b>Industrial services</b>
<b>TOTAL</b>	<b>-2.7</b>	<b>4.1</b>	<b>7.2</b>	<b>-1.4</b>	<b>6.3</b>	<b>-2.8</b>	<b>2.5</b>	<b>-2.1</b>	<b>11.4</b>	<b>2.4</b>	<b>-5.5</b>	<b>-0.9</b>	<b>-2.6</b>	<b>0.8</b>	<b>TOTAL</b>

1/ Preliminar. Actualizado con información proporcionada por los ministerios y el INEI al 15 de noviembre de 2017. La información de este cuadro se ha actualizado en la Nota N°45 (23 de noviembre de 2017).

2/ Incluye servicios conexos.

Fuente: Instituto Nacional de Estadística e Informática y Ministerio de la Producción.

Elaboración: Gerencia de Información y Análisis Económico - Subgerencia de Estadísticas Macroeconómicas.

**PRODUCCIÓN MANUFACTURERA /  
MANUFACTURING PRODUCTION**

(Año base 2007=100) <sup>1/</sup> / (Base: year 2007=100) <sup>1/</sup>

RAMAS DE ACTIVIDAD	2016				2017									ISIC	
	Oct.	Nov.	Dic.	Año	Ene.	Feb.	Mar.	Abr.	May.	Jun.	Jul.	Ago.	Set.		Ene.-Set.
<b>PROCESADORES DE RECURSOS PRIMARIOS</b>	<b>97.2</b>	<b>113.5</b>	<b>135.9</b>	<b>101.0</b>	<b>117.9</b>	<b>91.7</b>	<b>96.6</b>	<b>106.9</b>	<b>129.2</b>	<b>118.2</b>	<b>97.2</b>	<b>96.2</b>	<b>95.7</b>	<b>105.5</b>	<b>BASED ON RAW MATERIALS</b>
Arroz pilado	73.6	87.4	123.9	130.0	83.6	63.5	114.8	122.2	132.7	307.0	235.5	61.9	80.2	133.5	Rice
Azúcar	142.9	141.1	135.4	125.7	131.8	101.1	42.5	75.4	80.0	91.2	121.7	148.8	163.9	106.3	Sugar
Productos cármicos	158.5	151.3	166.8	156.3	159.5	139.5	154.6	158.8	158.4	161.0	173.3	167.5	163.1	159.5	Meat products
Harina y aceite de pescado	0.0	70.8	197.7	45.2	144.1	12.8	5.7	70.3	232.2	127.5	33.3	0.5	0.1	69.6	Fishmeal
Conservas y productos congelados de pescado	120.2	96.6	98.1	97.6	120.0	189.5	178.3	107.9	106.4	114.5	79.2	60.0	29.7	109.5	Canned and frozen fish
Refinación de metales no ferrosos	76.7	85.7	94.9	87.1	82.7	81.9	79.1	79.2	86.9	83.9	84.8	88.8	84.5	83.5	Non-ferrous metals
Refinación de petróleo	182.1	167.7	173.3	146.4	146.0	146.2	172.5	146.5	140.0	146.8	143.6	174.9	157.4	152.6	Refined petroleum
<b>MANUFACTURA NO PRIMARIA</b>	<b>131.5</b>	<b>133.8</b>	<b>135.0</b>	<b>128.6</b>	<b>121.8</b>	<b>117.0</b>	<b>133.2</b>	<b>117.6</b>	<b>121.7</b>	<b>122.9</b>	<b>122.3</b>	<b>131.1</b>	<b>132.7</b>	<b>124.5</b>	<b>NON-PRIMARY MANUFACTURING</b>
<b>Alimentos y bebidas</b>	<b>145.4</b>	<b>141.4</b>	<b>137.3</b>	<b>134.2</b>	<b>129.4</b>	<b>126.2</b>	<b>132.5</b>	<b>120.1</b>	<b>130.8</b>	<b>120.8</b>	<b>117.4</b>	<b>128.5</b>	<b>138.9</b>	<b>127.2</b>	<b>Food and beverage</b>
Conservas de alimentos	178.5	147.3	133.3	142.9	185.1	134.1	115.5	102.5	103.3	82.9	86.6	92.4	159.1	117.9	Processing and preserving of fruits and vegetables
Productos lácteos	141.4	133.9	141.6	140.0	138.9	125.2	136.0	131.8	140.3	102.8	110.9	137.4	138.4	129.1	Dairy products
Molinería	107.5	105.9	99.8	113.2	87.4	92.5	104.2	89.5	92.1	130.9	120.5	107.7	103.9	103.2	Grain products
Panadería	127.5	118.6	100.3	105.1	91.5	88.2	81.1	75.4	77.6	80.2	84.3	92.0	102.6	85.9	Bakery products
Fideos	189.4	182.2	160.3	165.5	150.4	150.9	178.5	150.0	168.7	158.7	160.7	173.9	157.0	161.0	Noodles
Aceites y grasas	154.0	144.7	145.6	140.0	141.7	146.1	153.0	132.4	151.0	145.3	151.5	158.9	167.6	149.7	Oils
Cacao, chocolate y productos de confitería	114.5	103.8	89.7	96.9	66.8	87.2	80.4	86.9	110.0	105.8	105.8	128.7	104.9	97.3	Cocoa, chocolate and sugar confectionery
Alimentos para animales	172.9	142.5	169.3	144.5	135.2	118.4	146.6	147.2	143.9	139.1	147.0	165.7	171.7	146.1	Prepared animal feeds
Productos alimenticios diversos	148.4	148.5	157.1	131.7	105.0	114.5	141.3	152.4	205.2	174.2	110.2	130.3	144.3	141.9	Other food products
Bebidas alcohólicas	206.2	237.5	271.8	163.5	124.6	133.4	132.5	125.5	128.5	134.1	174.4	142.0	208.4	144.8	Wines ans spirits
Cerveza y malta	131.4	146.1	118.7	129.3	123.2	123.2	136.4	109.6	127.6	131.1	124.1	127.8	141.3	128.2	Beer and malt beverage
Bebidas gaseosas y agua de mesa	156.9	179.9	204.4	189.8	207.2	238.1	242.3	204.4	187.5	136.8	140.8	163.7	146.4	185.3	Soft drink
<b>Textil, cuero y calzado</b>	<b>82.8</b>	<b>87.0</b>	<b>94.8</b>	<b>89.0</b>	<b>93.6</b>	<b>84.5</b>	<b>93.3</b>	<b>79.0</b>	<b>85.7</b>	<b>93.7</b>	<b>90.1</b>	<b>91.6</b>	<b>98.1</b>	<b>89.9</b>	<b>Textile and leather</b>
Hilados, tejidos y acabados	71.0	69.8	66.6	78.1	72.3	74.3	86.6	73.6	83.5	84.9	79.3	84.8	73.5	79.2	Yarns, threads and finished textiles
Tejidos y artículos de punto	74.8	88.4	58.6	67.6	47.9	53.1	67.1	48.1	80.7	72.1	72.5	83.4	81.7	67.4	Knitted fabrics
Cuerdas, cordeles, bramantes y redes	68.1	60.3	55.8	63.8	73.8	69.0	94.6	84.9	126.1	109.5	107.7	113.8	111.9	99.0	Ropes
Cuero	161.6	151.7	81.6	131.8	138.3	163.0	155.8	70.1	97.7	110.6	189.4	210.0	177.8	145.9	Leather
Prendas de vestir	65.7	61.7	75.1	83.6	100.9	83.7	92.9	80.0	67.1	89.8	81.9	79.5	69.7	82.8	Clothes
Otros productos textiles	74.4	66.1	73.2	77.1	64.7	65.5	85.7	67.7	109.8	96.9	107.3	108.5	82.2	87.6	Other textiles
Calzado	196.7	265.3	365.2	174.8	185.4	144.0	130.3	143.5	171.4	159.1	132.9	121.9	322.5	167.9	Footwear
<b>Madera y muebles</b>	<b>118.5</b>	<b>125.4</b>	<b>116.7</b>	<b>116.7</b>	<b>117.6</b>	<b>116.0</b>	<b>125.0</b>	<b>100.8</b>	<b>124.1</b>	<b>97.3</b>	<b>111.5</b>	<b>127.3</b>	<b>113.8</b>	<b>114.8</b>	<b>Wood and furniture</b>
Madera	57.0	66.2	56.6	59.0	33.6	40.4	48.6	22.8	37.0	30.1	31.6	39.8	58.0	38.0	Wood
Muebles	197.1	201.0	193.4	213.4	224.8	212.6	222.5	205.0	235.3	183.3	213.6	239.1	185.1	213.0	Furniture
<b>Industria de papel e imprenta</b>	<b>157.3</b>	<b>168.3</b>	<b>139.5</b>	<b>145.6</b>	<b>127.0</b>	<b>123.4</b>	<b>159.2</b>	<b>142.1</b>	<b>122.7</b>	<b>143.1</b>	<b>137.1</b>	<b>148.4</b>	<b>160.5</b>	<b>140.4</b>	<b>Paper and paper products</b>
Papel y cartón	157.0	117.1	137.3	108.2	116.6	67.2	62.2	62.2	68.2	109.3	67.3	80.2	117.6	91.6	Paper and paperboard
Envases de papel y cartón	146.3	158.8	165.5	149.6	158.5	120.1	160.3	141.5	153.4	151.7	166.3	178.6	186.8	157.5	Paper and paperboard containers
Otros artículos de papel y cartón	177.4	223.1	214.3	189.2	198.0	186.7	201.0	203.0	197.3	209.7	197.7	245.0	242.7	209.0	Other paper and paperboard
Actividades de impresión	149.5	144.9	94.6	124.0	81.0	91.3	142.6	115.8	79.1	107.9	101.6	94.2	113.2	103.0	Printing
<b>Productos químicos, caucho y plásticos</b>	<b>139.0</b>	<b>130.5</b>	<b>127.9</b>	<b>136.1</b>	<b>142.4</b>	<b>111.1</b>	<b>141.4</b>	<b>121.2</b>	<b>132.6</b>	<b>134.2</b>	<b>129.4</b>	<b>142.0</b>	<b>132.7</b>	<b>131.9</b>	<b>Chemical, rubber and plastic products</b>
Substancias químicas básicas	98.1	119.9	110.9	109.2	98.2	91.5	103.7	111.3	112.6	111.2	131.2	114.6	107.1	109.0	Chemical basic
Fibras artificiales	72.6	69.6	64.0	72.4	62.5	64.3	107.8	71.6	81.8	83.5	82.4	73.1	69.1	77.4	Sintetic fibers
Productos farmacéuticos y medicamentos	76.2	69.2	55.7	84.4	82.9	49.1	77.0	72.8	73.0	78.8	76.0	117.9	78.0	78.4	Pharmaceutical products
Pinturas, barnices y lacas	150.7	159.3	166.3	151.8	187.0	102.0	181.2	129.2	180.5	153.9	131.7	142.8	172.5	153.4	Paints, varnishes and lacquers
Productos de tocador y limpieza	140.1	149.4	130.0	151.2	145.5	114.9	130.8	112.6	143.6	131.9	131.8	124.0	135.8	130.1	Toilet and cleaning products
Explosivos, esencias naturales y químicas	224.7	208.8	192.9	221.6	208.5	145.0	210.2	188.5	213.6	278.1	249.4	275.4	228.5	221.9	Other chemicals
Caucho	71.5	70.4	59.4	76.5	86.2	77.2	97.4	87.8	88.5	69.6	63.1	78.2	76.3	80.5	Rubber
Plásticos	175.9	153.2	162.5	156.6	179.0	169.4	184.9	166.5	138.5	144.0	129.6	179.8	144.8	157.7	Plastics
Plaguicidas, abonos compuestos y plásticos primarios	188.4	70.5	144.3	121.5	112.7	63.0	121.8	58.5	138.2	188.1	245.3	181.5	157.0	140.7	Pesticides, fertilizers and primary plastics
<b>Minerales no metálicos</b>	<b>178.2</b>	<b>180.3</b>	<b>170.0</b>	<b>170.8</b>	<b>165.2</b>	<b>157.6</b>	<b>171.2</b>	<b>175.5</b>	<b>162.9</b>	<b>159.3</b>	<b>160.2</b>	<b>184.6</b>	<b>181.2</b>	<b>168.6</b>	<b>Non-metallic minerals</b>
Vidrio y productos de vidrio	275.7	261.8	275.5	256.1	275.1	246.5	270.9	307.5	259.8	253.5	234.8	348.6	273.0	274.4	Glass
Cemento	173.0	178.0	171.6	169.0	153.2	152.9	156.1	171.0	152.3	157.5	164.0	180.8	181.3	163.2	Cement
Materiales para la construcción	162.6	164.1	144.0	153.5	153.9	143.0	167.0	150.9	154.0	140.1	139.2	151.9	161.0	151.2	Building materials
Productos minerales no metálicos diversos	139.8	170.2	134.9	150.3	173.6	138.9	150.0	139.1	133.5	128.2	115.8	132.1	124.4	137.3	Other non-metallic mineral products
<b>Industria del hierro y acero</b>	<b>100.2</b>	<b>122.6</b>	<b>109.0</b>	<b>102.8</b>	<b>109.5</b>	<b>92.5</b>	<b>105.7</b>	<b>112.9</b>	<b>125.6</b>	<b>94.9</b>	<b>90.0</b>	<b>101.8</b>	<b>101.2</b>	<b>103.8</b>	<b>Iron and steel</b>
<b>Productos metálicos, maquinaria y equipo</b>	<b>170.3</b>	<b>166.1</b>	<b>252.0</b>	<b>165.9</b>	<b>155.7</b>	<b>172.9</b>	<b>177.0</b>	<b>148.3</b>	<b>160.8</b>	<b>139.6</b>	<b>188.0</b>	<b>159.2</b>	<b>160.2</b>	<b>160.2</b>	<b>Metallic products, machinery and equipment</b>
Productos metálicos	190.9	203.9	261.4	197.5	205.0	206.0	208.8	174.7	164.0	204.5	172.4	205.3	171.1	190.2	Metal products
Maquinaria y equipo	104.2	105.1	201.8	101.7	99.7	181.7	117.6	120.4	107.6	96.0	146.7	96.6	101.1	118.6	Machinery and equipment
Maquinaria eléctrica	106.5	82.4	238.0	95.5	71.7	85.4	87.3	62.7	86.1	60.3	116.7	116.7	118.5	84.0	Electrical machinery
Materiales de transporte	217.8	178.6	269.8	185.1	129.3	160.1	213.8	133.0	214.4	147.0	120.1	270.3	203.3	176.8	Transport equipment
<b>Manufacturas diversas</b>	<b>96.8</b>	<b>85.7</b>	<b>74.6</b>	<b>79.3</b>	<b>72.4</b>	<b>79.3</b>	<b>84.4</b>	<b>99.2</b>	<b>92.5</b>	<b>85.6</b>	<b>92.4</b>	<b>136.3</b>	<b>90.0</b>	<b>90.0</b>	<b>Miscellaneous manufacturing products</b>
<b>Servicios industriales</b>	<b>146.8</b>	<b>273.3</b>	<b>253.2</b>	<b>224.2</b>	<b>193.6</b>	<b>155.0</b>	<b>217.3</b>	<b>279.1</b>	<b>234.3</b>	<b>220.0</b>	<b>306.5</b>	<b>246.7</b>	<b>210.5</b>	<b>229.2</b>	<b>Industrial services</b>
<b>TOTAL</b>	<b>122.7</b>	<b>129.9</b>	<b>137.8</b>	<b>121.5</b>	<b>121.3</b>	<b>110.7</b>	<b>123.5</b>	<b>115.0</b>	<b>124.1</b>	<b>120.7</b>	<b>114.1</b>	<b>124.1</b>	<b>123.4</b>	<b>119.7</b>	<b>TOTAL</b>

1/ Preliminar. Actualizado con información proporcionada por los ministerios y el INEI al 15 de noviembre de 2017. La información de este cuadro se ha actualizado en la Nota N°45 (23 de noviembre de 2017).

INDICADORES INDIRECTOS DE TASA DE UTILIZACIÓN DE LA CAPACIDAD INSTALADA DEL SECTOR MANUFACTURERO <sup>1/2/</sup> /  
 RATE OF CAPITAL USE OF THE MANUFACTURING SECTOR: INDIRECT INDICATORS <sup>1/2/</sup>

CIU - RAMAS DE ACTIVIDAD	2012		2013												Año	ISIC
	Dic.	Año	Ene.	Feb.	Mar.	Abr.	May.	Jun.	Jul.	Ago.	Set.	Oct.	Nov.	Dic.		
<b>PROCESADORES DE RECURSOS PRIMARIOS</b>	<b>65,7</b>	<b>63,5</b>	<b>64,9</b>	<b>56,8</b>	<b>62,0</b>	<b>60,3</b>	<b>75,8</b>	<b>77,9</b>	<b>68,8</b>	<b>64,4</b>	<b>64,5</b>	<b>65,2</b>	<b>74,6</b>	<b>76,5</b>	<b>67,6</b>	<b>BASED ON RAW MATERIALS</b>
Azúcar	91,0	78,3	76,9	78,0	64,1	79,9	83,4	77,5	60,7	88,3	100,0	96,3	94,2	99,0	83,2	Sugar
Productos cármicos	99,0	93,1	95,4	89,3	91,1	95,8	97,2	99,0	99,4	92,4	93,6	97,9	97,4	100,0	95,7	Meat products
Harina y aceite de pescado	12,6	13,9	17,4	0,0	0,0	0,0	37,2	47,2	12,2	3,0	0,0	0,1	45,5	47,2	17,5	Fishmeal
Conservas y productos congelados de pescado	31,3	59,4	47,2	76,5	43,6	47,3	70,6	68,1	64,7	40,9	44,6	47,9	35,5	32,0	51,6	Canned and frozen fish
Refinación de metales no ferrosos	77,9	72,6	74,3	62,7	81,7	75,2	85,6	83,9	85,4	79,6	83,5	88,7	82,7	85,5	80,7	Non-ferrous metals
Refinación de petróleo	90,7	85,1	87,1	81,1	89,9	83,8	91,4	92,7	92,2	95,4	90,6	84,1	87,8	89,5	88,8	Refined petroleum
<b>MANUFACTURA NO PRIMARIA</b>	<b>69,6</b>	<b>71,9</b>	<b>71,8</b>	<b>67,1</b>	<b>68,5</b>	<b>71,6</b>	<b>72,4</b>	<b>70,2</b>	<b>73,0</b>	<b>73,8</b>	<b>74,3</b>	<b>75,3</b>	<b>70,6</b>	<b>68,0</b>	<b>71,4</b>	<b>NON-PRIMARY MANUFACTURING</b>
<b>Alimentos y bebidas</b>	<b>80,0</b>	<b>77,7</b>	<b>75,3</b>	<b>70,1</b>	<b>71,8</b>	<b>73,5</b>	<b>76,8</b>	<b>78,2</b>	<b>77,6</b>	<b>73,5</b>	<b>79,5</b>	<b>85,7</b>	<b>83,5</b>	<b>82,3</b>	<b>77,3</b>	<b>Food and beverage</b>
Productos lácteos	84,0	85,6	80,8	77,2	94,8	100,0	98,0	88,9	88,7	81,9	92,4	97,0	88,5	87,6	89,6	Dairy products
Molinería y panadería	79,7	76,0	68,0	64,4	65,1	64,4	74,3	84,7	73,6	70,6	73,4	77,3	75,0	76,8	72,3	Grain mill and bakery products
Aceites y grasas	80,9	84,2	78,6	74,7	76,0	93,3	85,8	81,4	91,3	90,2	95,1	92,1	94,0	86,7	86,6	Oils and fat
Alimentos para animales	93,4	89,1	91,7	82,5	86,3	92,2	95,3	86,1	93,1	91,3	85,8	100,0	95,0	97,5	91,4	Prepared animal feeds
Productos alimenticios diversos	80,9	77,8	77,2	67,9	73,7	79,9	84,3	87,2	91,1	78,3	82,2	90,6	85,0	81,6	81,6	Other food products
Cerveza y malta	90,2	86,3	90,1	80,2	75,6	78,0	82,8	82,2	89,6	79,2	87,0	100,0	98,4	94,3	86,5	Beer and malt beverage
Bebidas gaseosas	89,2	81,7	97,4	89,6	93,0	78,1	73,0	62,3	65,0	67,8	77,8	85,2	87,2	97,6	81,2	Soft drink
<b>Textil y cuero y calzado</b>	<b>63,8</b>	<b>69,4</b>	<b>64,1</b>	<b>62,8</b>	<b>60,4</b>	<b>62,3</b>	<b>62,5</b>	<b>62,6</b>	<b>63,5</b>	<b>66,0</b>	<b>60,3</b>	<b>58,1</b>	<b>51,7</b>	<b>51,6</b>	<b>60,5</b>	<b>Textile and leather</b>
Hilados, tejidos y acabados	72,1	81,8	80,9	75,0	79,7	84,8	82,4	78,5	77,1	77,5	77,1	84,8	75,1	77,0	79,1	Yarns, threads and finished textiles
Tejidos de punto	57,3	52,3	44,4	48,0	39,9	42,2	52,0	46,5	44,1	41,1	41,3	44,8	43,9	42,5	44,2	Knitted fabrics
Cuero	33,0	48,1	44,0	47,4	40,6	50,6	39,8	46,7	34,3	41,1	36,5	33,0	36,1	31,2	40,1	Leather
<b>Industria del papel e imprenta</b>	<b>80,2</b>	<b>81,7</b>	<b>80,2</b>	<b>75,6</b>	<b>78,2</b>	<b>78,9</b>	<b>79,4</b>	<b>83,0</b>	<b>83,7</b>	<b>95,2</b>	<b>94,1</b>	<b>96,2</b>	<b>90,7</b>	<b>85,7</b>	<b>85,1</b>	<b>Paper and paper products</b>
Papel y cartón	84,1	87,4	93,1	90,0	97,2	99,6	90,3	99,7	95,6	95,2	79,7	88,4	86,7	84,2	91,6	Paper and paperboard
Envases de papel y cartón	73,2	77,6	81,7	73,1	78,4	89,5	85,5	85,2	89,2	85,4	85,0	95,0	100,0	91,5	86,6	Paper and paperboard containers
<b>Productos químicos, caucho y plásticos</b>	<b>65,0</b>	<b>73,4</b>	<b>78,0</b>	<b>69,6</b>	<b>75,7</b>	<b>82,1</b>	<b>79,4</b>	<b>70,6</b>	<b>78,7</b>	<b>75,8</b>	<b>78,9</b>	<b>80,1</b>	<b>74,0</b>	<b>62,8</b>	<b>75,5</b>	<b>Chemical, rubber and plastic products</b>
Sustancias químicas básicas	69,9	67,2	70,0	61,3	76,1	74,9	71,0	79,9	92,9	73,8	77,3	100,0	74,6	71,7	77,0	Basic chemicals
Fibras sintéticas	53,9	67,9	52,5	47,0	53,5	67,3	60,0	60,0	73,4	62,1	66,1	63,3	63,4	49,5	59,8	Sintetic fibers
Productos farmacéuticos	61,3	68,9	73,1	66,1	77,8	87,1	59,3	47,3	55,2	57,3	64,8	67,6	64,2	42,7	63,5	Pharmaceutical products
Pinturas, barnices y lacas	68,4	68,5	75,5	71,3	78,0	75,5	77,8	64,4	94,3	68,8	80,8	84,5	100,0	74,4	78,8	Paints, varnishes and lacquers
Productos de tocador y limpieza	56,2	75,1	86,4	73,4	72,7	86,9	100,0	88,0	92,0	95,8	92,6	73,5	61,6	53,5	81,4	Toilet and cleaning products
Otros productos químicos	62,4	77,2	69,4	57,5	65,7	72,4	80,4	68,6	70,1	65,5	69,1	71,4	73,6	63,0	68,9	Other chemicals
Caucho	58,6	59,4	62,8	58,5	75,0	82,7	82,5	78,9	91,3	91,7	96,5	100,0	93,0	76,6	82,5	Rubber
Plásticos	85,9	88,6	98,3	91,6	92,4	92,9	97,2	85,0	90,5	88,2	90,4	100,0	96,4	91,6	92,9	Plastics
<b>Minerales no metálicos</b>	<b>89,8</b>	<b>84,3</b>	<b>90,7</b>	<b>84,0</b>	<b>84,3</b>	<b>87,3</b>	<b>86,7</b>	<b>84,1</b>	<b>90,0</b>	<b>94,4</b>	<b>89,2</b>	<b>91,4</b>	<b>88,9</b>	<b>89,1</b>	<b>88,3</b>	<b>Non-metallic minerals</b>
Vidrio	83,8	78,8	84,0	67,3	69,1	78,1	78,9	67,4	76,6	78,9	64,8	61,2	54,5	63,7	70,4	Glass
Cemento	93,4	87,3	93,2	85,8	87,7	89,2	88,6	87,0	92,3	99,4	97,2	98,2	98,6	100,0	93,1	Cement
Otros minerales no metálicos	55,3	73,4	85,9	97,9	100,0	76,2	84,4	96,5	63,3	88,7	93,4	89,7	97,0	76,7	87,5	Other non-metallic mineral products
<b>Industria del hierro y acero</b>	<b>67,2</b>	<b>64,5</b>	<b>72,5</b>	<b>64,9</b>	<b>66,7</b>	<b>78,1</b>	<b>78,7</b>	<b>90,7</b>	<b>76,9</b>	<b>83,9</b>	<b>68,6</b>	<b>58,9</b>	<b>76,3</b>	<b>75,0</b>	<b>74,3</b>	<b>Iron and steel</b>
<b>Productos metálicos, maquinaria y equipo</b>	<b>59,4</b>	<b>58,0</b>	<b>59,8</b>	<b>57,0</b>	<b>57,7</b>	<b>64,5</b>	<b>61,5</b>	<b>53,9</b>	<b>53,2</b>	<b>57,8</b>	<b>68,5</b>	<b>65,6</b>	<b>60,2</b>	<b>58,1</b>	<b>59,8</b>	<b>Metallic products, machinery and equipment</b>
Productos metálicos	84,6	80,3	85,9	81,1	74,7	89,9	83,3	71,3	69,4	78,1	96,6	97,1	87,4	80,9	83,0	Metal products
Maquinaria y equipo	17,7	23,6	12,7	23,3	12,6	14,0	11,7	9,2	11,9	11,5	7,8	9,0	17,3	24,2	13,8	Machinery and equipment
Maquinaria eléctrica	53,2	54,0	53,4	47,4	58,1	68,5	60,9	53,1	61,6	64,4	69,5	59,0	50,9	50,3	58,1	Electrical machinery
Material de transporte	28,6	28,1	29,9	27,8	41,9	27,9	37,9	38,1	29,3	28,5	34,1	28,4	28,4	30,1	31,8	Transport equipment
<b>Industrias diversas</b>	<b>47,3</b>	<b>58,5</b>	<b>55,3</b>	<b>64,5</b>	<b>57,3</b>	<b>61,0</b>	<b>63,7</b>	<b>65,6</b>	<b>70,7</b>	<b>76,4</b>	<b>75,4</b>	<b>77,0</b>	<b>59,0</b>	<b>55,5</b>	<b>65,1</b>	<b>Miscellaneous manufacturing products</b>
<b>TOTAL</b>	<b>68,6</b>	<b>69,9</b>	<b>70,1</b>	<b>64,6</b>	<b>67,0</b>	<b>68,9</b>	<b>73,2</b>	<b>72,0</b>	<b>72,0</b>	<b>71,6</b>	<b>71,9</b>	<b>72,9</b>	<b>71,5</b>	<b>70,0</b>	<b>70,5</b>	<b>TOTAL</b>

1/ Preliminar. Actualizado con información proporcionada por el Ministerio de la Producción y el INEI al 15 de febrero de 2014. La información de este cuadro se ha actualizado en la Nota N° 7 (21 de febrero de 2014).

2/ Se calcula a partir del ratio entre la producción corriente de cada agrupación industrial (CIU a 4 dígitos) y la máxima producción mensual histórica. Este indicador debe ser utilizado de manera referencial, debido a que: a) el indicador máximo de producción podría estar reflejando situaciones transitorias o estacionales que sesgarían la tasa de utilización y b) no incorpora inversiones recientes que han realizado las empresas.

Fuente: INEI y Ministerio de la Producción.

Elaboración: Gerencia de Información y Análisis Económico - Subgerencia de Estadísticas Macroeconómicas.



**REMUNERACIONES<sup>1/2/</sup> /**  
**SALARIES AND WAGES<sup>1/2/</sup>**

	REMUNERACIÓN MÍNIMA VITAL MINIMUM WAGE		SUELDOS SALARIES		SALARIOS WAGES		
	Nominal Nominal (Nuevos Soles)	Indice real 3/ Real index	Nominal Nominal (Nuevos Soles)	Indice real 3/ Real index	Nominal Nominal (Nuevos Soles)	Indice real 3/ Real index	
<b>2011</b>	<b>626,7</b>	<b>266,1</b>					<b>2011</b>
Ene.	580	252,1					Jan.
Ago. 4/	640	270,3					Aug. 4/
Dic.	675	281,2	s.i.	--	s.i.	--	Dec.
<b>2012</b>	<b>718,8</b>	<b>294,5</b>					<b>2012</b>
Mar.	675	278,5					Mar.
Jun. 5/	750	307,8					Jun. 5/
Dic.	750	304,4	s.i.	--	s.i.	--	Dec.
<b>2013</b>	<b>750,0</b>	<b>299,0</b>					<b>2013</b>
Jun.	750	299,5					Jun.
Dic.	750	295,9	s.i.	--	s.i.	--	Dec.
<b>2014</b>	<b>750,0</b>	<b>289,6</b>					<b>2014</b>
Jun.	750	289,5					Jun.
Dic.	750	286,7	s.i.	--	s.i.	--	Dec.
<b>2015</b>	<b>750,0</b>	<b>279,7</b>					<b>2015</b>
Ene.	750	286,2					Jan.
Feb.	750	285,3					Feb.
Mar.	750	283,2					Mar.
Abr.	750	282,1					Apr.
May.	750	280,5					May
Jun.	750	279,6	si.	--	s.i.	--	Jun.
Jul.	750	278,3					Jul.
Ago.	750	277,3					Ago.
Sep.	750	277,2					Sep.
Oct.	750	276,8					Oct.
Nov.	750	275,8					Nov.
Dic.	750	274,6	si.	--	s.i.	--	Dec.
<b>2016</b>	<b>816,7</b>	<b>293,9</b>					<b>2016</b>
Ene.	750	273,6					Jan.
Feb.	750	273,1					Feb.
Mar.	750	271,5					Mar.
Abr.	750	271,5					Apr.
May 6/	850	307,0					May 6/
Jun.	850	306,6					Jun.
Jul.	850	306,3					Jul.
Ago.	850	305,2					Aug.
Sep.	850	304,6					Sep.
Oct.	850	303,4					Oct.
Nov.	850	302,5					Nov.
Dic.	850	301,5	si.	--	s.i.	--	Dec.
<b>2017</b>	<b>850,0</b>	<b>297,9</b>					<b>2017</b>
Ene.	850	300,8					Jan.
Feb.	850	299,8					Feb.
Mar.	850	295,9					Mar.
Abr.	850	296,7					Apr.
May.	850	298,0					May.
Jun.	850	298,4	si.	--	s.i.	--	Jun.
Jul.	850	297,9					Jul.
Ago.	850	295,9					Aug.
Set.	850	295,9					Sep.

1/ La información de este cuadro se ha actualizado en la Nota Semanal N° 40 (19 de octubre de 2017). El calendario anual de publicación se presenta en la página vii de esta Nota.

2/ Encuesta de Sueldos y Salarios en establecimientos de 10 y más trabajadores en Lima Metropolitana. Los sueldos son de empleados y ejecutivos.

3/ Base: 1994 = 100.

4/ A partir del 15 de agosto de 2011 se incrementó la RMV a S/ 675 nuevos soles. Para el mes de agosto se consideró los días de vigencia en el mes.

5/ Decreto Supremo N°007-2012-TR del 17 de mayo de 2012.

6/ Decreto Supremo N°005-2016-TR del 31 de marzo de 2016.

Fuente: Ministerio de Trabajo y Promoción del Empleo

Elaboración: Gerencia de Información y Análisis Económico - Subgerencia de Estadísticas Macroeconómicas

ÍNDICES DE EMPLEO URBANO /  
URBAN EMPLOYMENT INDEXES

(Índice: octubre 1997 = 100) <sup>1/</sup> / (Index: october 1997 = 100) <sup>1/</sup>

TAMAÑO DE EMPRESA	2016							2017						Var.porcentual		FIRM SIZE
	Jun	Jul	Ago	Sep	Oct	Nov	Dic	Ene	Feb	Mar	Abr	May	Jun	Jun 17 / Jun 16	Ene-Jun 17 / Ene-Jun 16	
<b>TOTAL URBANO 2/</b>																<b>URBAN 2/</b>
<u>10 y más trabajadores</u>	112,7	113,1	112,8	113,8	115,3	115,7	116,2	110,6	109,3	110,1	111,5	112,3	113,0	0,3	0,5	<u>10 and more workers</u>
10 a 49 trabajadores	108,9	109,1	109,0	108,8	108,9	109,0	109,1	103,2	102,7	104,9	107,6	108,1	108,3	-0,5	-0,3	10 to 49 workers
50 y más trabajadores	114,2	114,6	114,3	115,8	117,9	118,4	119,2	113,6	112,1	112,2	113,0	113,9	114,8	0,6	0,9	50 and more
<b>Industria manufacturera</b>																<b>Manufacturing</b>
<u>10 y más trabajadores</u>	94,4	94,8	95,6	97,9	99,6	99,9	100,4	95,8	95,0	94,3	93,3	93,4	94,0	-0,4	-0,9	<u>10 and more workers</u>
10 a 49 trabajadores	95,3	95,6	94,8	94,4	94,1	94,7	94,9	92,0	91,1	90,9	91,2	91,9	92,5	-2,9	-3,6	10 to 49 workers
50 y más trabajadores	94,0	94,4	95,6	98,5	100,7	100,9	101,6	96,6	95,7	95,0	93,6	93,6	94,1	0,2	-0,3	50 and more
<b>Comercio</b>																<b>Commerce</b>
<u>10 y más trabajadores</u>	120,2	119,5	118,9	118,9	119,8	120,3	122,6	121,7	119,2	119,4	119,0	119,1	118,7	-1,2	0,3	<u>10 and more workers</u>
10 a 49 trabajadores	112,6	112,1	111,4	109,9	111,2	112,0	112,3	110,1	108,8	108,9	108,7	110,4	110,4	-2,0	-0,9	10 to 49 workers
50 y más trabajadores	126,2	125,3	124,8	125,8	126,4	126,8	130,4	130,2	126,9	127,2	126,7	125,8	125,2	-0,8	0,9	50 and more
<b>Servicios</b>																<b>Services</b>
<u>10 y más trabajadores</u>	122,6	122,6	121,3	121,8	123,3	124,0	123,4	113,0	111,4	114,7	120,2	122,5	123,6	0,9	0,7	<u>10 and more workers</u>
10 a 49 trabajadores	112,7	112,8	113,4	114,2	114,1	113,6	113,3	103,1	103,1	107,8	113,8	114,0	114,4	1,5	0,7	10 to 49 workers
50 y más trabajadores	127,6	127,6	125,4	125,7	128,0	129,3	128,6	118,0	115,6	118,2	123,5	126,8	128,3	0,5	0,6	50 and more
<b>Resto Urbano</b>																<b>REST OF URBAN AREAS</b>
<u>10 y más trabajadores</u>	104,8	106,4	105,8	109,2	112,9	113,0	114,1	105,2	103,3	103,6	104,0	105,6	107,3	2,4	2,3	<u>10 and more workers</u>
Industria manufacturera	77,1	78,8	81,5	88,0	92,5	92,1	93,1	85,7	81,9	81,2	79,0	78,7	79,9	3,6	1,6	Manufacturing
Comercio	117,4	116,3	116,1	116,7	117,4	117,6	119,5	118,1	117,0	117,1	116,5	116,6	116,4	-0,9	-0,2	Commerce
Servicios	126,9	126,5	119,8	121,3	126,3	127,4	125,7	102,8	99,8	107,3	117,1	124,2	126,5	-0,3	-1,2	Services
<b>LIMA METROPOLITANA</b>																<b>METROPOLITAN LIMA</b>
<u>10 y más trabajadores</u>	115,2	115,2	115,0	115,2	115,7	116,3	116,7	112,2	111,2	112,1	113,9	114,4	114,7	-0,5	0,0	<u>10 and more workers</u>
Industria manufacturera	101,1	101,0	100,9	101,5	101,9	102,5	102,9	99,5	99,9	99,3	98,7	99,1	99,4	-1,7	-1,8	Manufacturing
Comercio	121,2	120,6	119,9	119,8	120,7	121,4	123,8	123,0	120,1	120,4	120,0	120,1	119,7	-1,3	0,4	Commerce
Servicios	121,4	121,6	121,7	121,9	122,5	123,1	122,8	115,6	114,4	116,6	121,0	122,0	122,8	1,2	1,1	Services
<b>LIMA METROPOLITANA</b>																<b>METROPOLITAN LIMA</b>
<u>100 y más trabajadores</u>	119,4	119,3	119,2	119,4	120,3	121,1	122,0	117,7	116,2	116,7	118,4	119,2	119,6	0,2	0,6	<u>100 and more workers</u>
Industria	101,4	101,0	101,2	102,0	102,6	103,1	103,5	100,0	101,0	100,2	99,4	99,6	100,0	-1,3	-1,6	Manufacturing
Comercio	125,9	125,2	124,7	125,5	126,0	126,4	130,4	130,5	126,7	127,3	126,7	125,7	124,8	-0,9	1,0	Commerce
Servicios	128,9	129,2	129,0	128,6	129,9	131,1	130,9	124,4	122,2	123,5	127,7	129,6	130,6	1,4	1,7	Services
<b>HUELGA 3/</b>																<b>STRIKES 3/</b>
Minería	65,6	25,3	40,8	146,5	46,4	0,0	0,0	0,0	100,1	169,2	127,8	5,1	31,1			Mining
Industria	145,3	0,0	0,0	3,8	2,6	24,6	3,3	18,0	10,5	0,0	7,5	11,2	7,7			Manufacturing
Construcción	0,0	0,0	0,0	0,0	0,0	0,0	0,0	0,0	0,0	0,0	0,0	0,0	0,0			Construction
Otros	0,0	24,6	0,0	6,6	18,3	454,2	971,6	124,8	0,6	0,0	1,7	0,0	6,7			Others

1/ 1/ La información de este cuadro se ha actualizado en la Nota Semanal N° 37 (28 de setiembre de 2017). El calendario anual de publicación se presenta en la página vii de esta Nota.

2/ Los datos corresponden a la Encuesta Nacional de Variación Mensual de Empleo en Empresas de 10 y más trabajadores del sector privado (ENVME).

El índice total considera las actividades de la industria manufacturera, comercio, servicios, electricidad, gas, agua, transporte y comunicaciones, así como las actividades primarias (agricultura, pesca y minería).

3/ Miles de horas-hombre perdidas por huelgas y paros en el régimen laboral de la actividad privada, a nivel nacional.

Fuente: Ministerio de Trabajo y Promoción del Empleo

Elaboración: Gerencia de Información y Análisis Económico - Subgerencia de Estadísticas Macroeconómicas.

ÍNDICES DE EMPLEO URBANO DE PRINCIPALES CIUDADES EN EMPRESAS DE 10 Y MÁS TRABAJADORES /  
MAIN CITIES URBAN EMPLOYMENT INDEXES FOR FIRMS WITH 10 OR MORE EMPLOYEES

(Índice: enero 2004=100) <sup>1/</sup> / (Index: January 2004=100) <sup>1/</sup>

CIUDADES	2016							2017						Var.porcentual		CITIES
	Jun	Jul	Ago	Set	Oct	Nov	Dic	Ene	Feb	Mar	Abr	May	Jun	Jun 17 / Jun 16	Ene-Jun 17 / Ene-Jun 16	
<b>Perú Urbano</b>	<b>112.68</b>	<b>113.06</b>	<b>112.78</b>	<b>113.82</b>	<b>115.27</b>	<b>115.66</b>	<b>116.24</b>	<b>110.59</b>	<b>109.34</b>	<b>110.07</b>	<b>111.48</b>	<b>112.27</b>	<b>112.98</b>	<b>0.3</b>	<b>0.5</b>	<b>URBAN</b>
<b>Lima Metropolitana</b>	<b>115.21</b>	<b>115.15</b>	<b>115.01</b>	<b>115.16</b>	<b>115.74</b>	<b>116.27</b>	<b>116.66</b>	<b>112.20</b>	<b>111.21</b>	<b>112.10</b>	<b>113.87</b>	<b>114.38</b>	<b>114.69</b>	<b>-0.5</b>	<b>0.0</b>	<b>METROPOLITAN LIMA</b>
<b>Resto Urbano</b>	<b>104.83</b>	<b>106.41</b>	<b>105.75</b>	<b>109.17</b>	<b>112.94</b>	<b>112.96</b>	<b>114.08</b>	<b>105.24</b>	<b>103.30</b>	<b>103.63</b>	<b>104.02</b>	<b>105.58</b>	<b>107.34</b>	<b>2.4</b>	<b>2.3</b>	<b>REST OF URBAN AREAS</b>
Abancay	130,24	130,89	131,46	113,80	132,51	135,37	137,34	108,65	81,22	105,04	109,35	122,92	129,72	-0,4	-1,5	Abancay
Arequipa	124,95	125,98	124,58	126,41	127,17	127,97	128,06	121,14	119,36	122,02	125,39	126,00	126,95	1,6	2,4	Arequipa
Ayacucho	123,92	119,09	111,04	120,98	122,08	123,11	116,70	95,10	91,00	99,17	109,31	125,05	125,03	0,9	-1,1	Ayacucho
Cajamarca	83,64	83,74	82,05	82,42	85,67	85,24	85,48	77,62	77,05	78,69	82,71	82,65	83,98	0,4	-1,2	Cajamarca
Cerro de Pasco	76,24	76,78	77,11	77,47	78,40	80,49	83,17	79,47	80,40	84,36	85,18	86,13	86,16	13,0	13,7	Cerro de Pasco
Chachapoyas	99,18	102,38	100,76	105,07	107,77	107,77	111,00	88,37	86,38	85,85	107,11	108,71	105,43	6,3	4,0	Chachapoyas
Chiclayo	105,69	107,42	108,35	107,13	111,46	111,18	112,82	101,51	103,09	105,64	112,13	112,82	112,88	6,8	3,6	Chiclayo
Chimbote	95,89	98,70	93,16	94,06	93,21	94,38	95,57	90,08	87,14	90,30	91,03	98,29	100,40	4,7	0,3	Chimbote
Chincha	78,26	79,87	85,40	92,66	94,15	88,90	83,02	72,35	72,56	76,05	75,45	78,92	82,10	4,9	3,8	Chincha
Cuzco	126,39	126,84	119,40	124,20	126,19	127,27	127,45	111,07	110,26	118,39	123,73	126,06	126,01	-0,3	-1,3	Cuzco
Huancavelica	86,25	88,38	90,75	88,61	89,05	89,92	88,83	75,74	80,83	81,07	89,56	91,11	92,20	6,9	6,0	Huancavelica
Huancayo	119,44	119,02	116,13	110,88	119,83	120,98	120,23	104,77	98,80	103,55	108,83	110,73	117,41	-1,7	1,2	Huancayo
Huánuco	143,06	141,68	121,91	136,51	136,60	138,14	137,83	102,80	104,33	111,97	122,74	139,51	136,91	-4,3	-4,8	Huánuco
Huaraz	103,18	100,58	97,50	101,32	104,22	103,78	101,54	93,64	85,03	92,09	95,00	105,19	104,62	1,4	0,9	Huaraz
Ica	81,16	89,11	92,80	104,63	118,24	113,51	121,53	131,66	131,90	110,72	95,82	86,21	91,15	12,3	14,4	Ica
Iquitos	85,22	83,91	81,44	104,63	81,11	81,80	81,64	76,99	77,89	79,76	79,43	79,72	79,34	-6,9	-8,9	Iquitos
Moquegua	160,94	157,59	101,86	135,97	135,97	139,31	143,66	81,91	106,83	121,37	123,80	143,45	157,56	-2,1	-4,1	Moquegua
Paita	81,17	80,85	78,27	81,10	82,67	81,02	84,78	79,93	84,73	85,84	89,35	90,86	89,54	10,3	0,9	Paita
Pisco	92,12	96,60	98,35	95,99	94,57	93,22	96,91	90,50	90,41	86,91	87,70	87,29	86,13	-6,5	-0,2	Pisco
Piura	92,68	98,10	103,42	118,52	123,83	127,23	132,31	112,08	95,13	93,83	93,82	93,66	96,76	4,4	5,0	Piura
Pucallpa	87,17	86,80	85,95	85,38	85,37	86,44	85,92	77,62	78,09	76,83	77,83	81,69	81,33	-6,7	-6,3	Pucallpa
Puerto Maldonado	86,46	87,46	84,79	85,41	88,75	83,54	83,13	69,98	70,35	73,02	75,91	80,40	80,15	-7,3	-5,9	Puerto Maldonado
Puno	168,66	167,61	143,70	148,98	164,40	169,20	166,61	123,06	120,86	132,64	152,95	166,04	173,89	3,1	4,6	Puno
Sullana	129,64	127,38	143,52	142,77	150,10	157,81	155,61	151,05	148,24	139,40	129,21	132,64	129,90	0,2	2,5	Sullana
Tacna	112,05	112,02	105,11	105,46	110,57	111,73	113,60	96,53	96,18	106,30	106,58	110,89	110,48	-1,4	-1,6	Tacna
Talara	73,59	72,99	73,33	68,89	67,49	67,81	68,10	65,09	65,49	65,59	64,00	66,98	67,40	-8,4	-12,7	Talara
Tarapoto	133,94	131,93	129,25	132,99	135,55	135,43	132,73	122,58	125,26	129,30	128,79	130,97	130,19	-2,8	0,3	Tarapoto
Trujillo	125,10	125,18	124,62	125,25	129,59	130,67	132,01	125,79	124,07	124,76	121,25	124,52	127,10	1,6	1,9	Trujillo
Tumbes	106,61	105,43	105,70	107,17	107,65	106,56	106,33	95,23	93,14	97,06	102,61	102,32	104,91	-1,6	-2,4	Tumbes

1/ La información de este cuadro se ha actualizado en la Nota Semanal N° 37 (28 de setiembre de 2017). El calendario anual de publicación se presenta en la página vii de esta Nota.

Los datos corresponden a la Encuesta Nacional de Variación Mensual de Empleo en Empresas de 10 y más trabajadores del sector privado (ENVME).

2/ El índice total considera las actividades de la industria manufacturera, comercio, servicios, electricidad, gas, agua, transportes, comunicaciones, así como las actividades primarias (agricultura, pesca, y minería).

Fuente: Ministerio de Trabajo y Promoción del Empleo

Elaboración: Gerencia de Información y Análisis Económico - Subgerencia de Estadísticas Macroeconómicas.

EMPLEO MENSUAL EN LIMA METROPOLITANA /  
MONTHLY EMPLOYMENT IN METROPOLITAN LIMA

(Miles de personas)<sup>1/</sup> / (Thousands of persons)<sup>1/</sup>

	2016				2017								Var.porcentual			
	Set.	Oct.	Nov.	Dic.	Ene.	Feb.	Mar.	Abr.	May.	Jun.	Jul.	Ago.	Set.	Set 17 / Set 16		Ene-Set 17 / Ene-Set 16
<b>PEA</b>	5 001	5 216	5 144	5 229	5 249	5 141	5 166	5 243	5 044	5 231	5 307	5 219	5 166	3,3	1,9	<b>LABOR FORCE</b>
<b>PEA OCUPADA</b>	4 714	4 897	4 853	4 863	4 781	4 769	4 804	4 918	4 711	4 815	4 957	4 933	4 793	1,7	1,8	<b>EMPLOYED LABOR FORCE</b>
<u>Por edad</u>																<u>By age groups</u>
14 a 24 años	963	927	979	978	988	980	966	992	877	1 001	987	997	939	-2,5	0,0	14 to 24 years
25 a 44 años	2 579	2 687	2 613	2 631	2 564	2 586	2 579	2 648	2 607	2 567	2 646	2 634	2 592	0,5	1,2	25 to 44 years
45 a más años	1 172	1 283	1 261	1 254	1 229	1 203	1 259	1 278	1 227	1 247	1 324	1 302	1 263	7,8	4,3	45 and more
<u>Por categoría ocupacional</u>																<u>By occupational category</u>
Independiente	1 603	1 628	1 605	1 651	1 483	1 607	1 575	1 562	1 635	1 609	1 673	1 635	1 643	2,5	2,2	Self-employed
Dependiente	2 908	3 043	3 049	3 024	3 083	2 930	2 994	3 165	2 913	3 040	3 072	3 107	2 974	2,3	1,9	Dependent
Trabajador no remunerado	203	225	199	188	215	232	235	191	163	166	211	192	176	-13,3	-3,1	Non remunerated workers
<u>Por tamaño de empresa</u>																<u>By enterprise size</u>
De 1 a 10 trabajadores	2 780	2 954	2 895	2 879	2 854	2 907	2 880	2 985	2 840	2 841	3 058	2 924	2 923	5,1	3,9	From 1 to 10 workers
De 11 a 50 trabajadores	454	472	507	498	449	462	494	480	552	448	434	542	484	6,6	0,7	From 11 to 50 workers
De 51 y más	1 479	1 470	1 452	1 485	1 477	1 399	1 430	1 453	1 319	1 526	1 465	1 468	1 386	-6,3	-2,0	From 51 to more
<b>PEA ADECUADAMENTE EMPLEADA 2/</b>	3 056	3 226	3 126	3 070	3 121	3 116	3 070	3 004	3 046	3 122	3 116	3 083	3 069	0,4	-0,2	<b>ADEQUATELY EMPLOYED 2/</b>
<b>PEA SUBEMPLEADA 3/</b>	1 658	1 671	1 727	1 792	1 660	1 653	1 734	1 914	1 664	1 693	1 842	1 851	1 724	4,0	5,3	<b>UNDEREMPLOYED 3/</b>
<b>TASA DE DESEMPLEO (%)</b>	5,7	6,1	5,7	7,0	8,9	7,2	7,0	6,2	6,6	8,0	6,6	5,5	7,2			<b>UNEMPLOYMENT RATE (%)</b>
<u>Por género</u>																<u>By gender</u>
Hombre	5,5	5,8	5,1	6,4	8,2	6,6	6,5	5,4	6,0	7,1	5,2	5,4	5,9			Male
Mujer	6,0	6,5	6,4	7,7	9,8	8,1	7,6	7,1	7,3	9,0	8,2	5,6	8,8			Female
<u>Por grupos de edad</u>																<u>By age groups</u>
14 a 24 años	13,4	15,8	13,7	18,4	21,1	15,8	18,7	13,8	15,4	17,7	14,6	13,2	15,9			14 to 24 years
25 a 44 años	4,1	3,9	3,8	4,2	5,5	5,2	4,1	4,6	4,8	5,8	5,0	3,7	5,5			25 to 44 years
45 a más años	2,3	2,6	2,4	2,4	4,4	3,8	2,1	2,9	3,3	3,3	3,0	2,4	3,3			45 and more
<b>COEFICIENTE DE OCUPACIÓN 4/</b>	62,7	65,1	64,4	64,5	63,3	63,1	63,5	64,9	62,1	63,4	65,2	64,8	62,9			<b>Employment Rate 4/</b>
<b>INGRESO MENSUAL 5/</b>	1 703	1 877	1 788	1 642	1 769	1 707	1 713	1 656	1 681	1 714	1 780	1 696	1 632	-4,2	0,2	<b>Total Monthly Income 5/</b>

1/ La información de este cuadro se ha actualizado en la Nota Semanal N° 40 (19 de octubre de 2017). El calendario anual de publicación se presenta en la página vii de esta Nota.

2/ Trabajadores que laboran 35 o más horas semanales y que obtienen un ingreso igual o mayor al Ingreso Mínimo Referencial estimado por el INEI (S/ 964,76 al mes de setiembre de 2017). También incluye a los que voluntariamente trabajan menos de 35 horas.

3/ Trabajadores que no tienen un empleo adecuado, ya sea en términos de ingresos o por una jornada laboral menor a la requerida por el trabajador.

4/ Ratio de Población Ocupada (PEA Ocupada) y Población en Edad de Trabajar (PET).

5/ Soles. Promedio del ingreso total mensual (monetario y en especie), proveniente de la ocupación principal y secundaria. Excluye a los ocupados como trabajadores familiares no remunerados y a los practicantes.

Fuente: Instituto Nacional de Estadística e Informática. Encuesta Permanente de Empleo (EPE).

Elaboración: Gerencia de Información y Análisis Económico - Subgerencia de Estadísticas Macroeconómicas.

**OPERACIONES DEL SECTOR PÚBLICO NO FINANCIERO /**  
**OPERATIONS OF THE NON FINANCIAL PUBLIC SECTOR**

(Millones de soles) <sup>1/</sup> / (Millions of soles) <sup>1/</sup>

	2016			2017										Var% Oct 17/16	Enero-Octubre			
	Oct.	Nov.	Dic.	Ene.	Feb.	Mar.	Abr.	May.	Jun.	Jul.	Ago.	Set.	Oct.		2016	2017	Var%	
<b>1. Ingresos corrientes del gobierno general</b>	<b>9 229</b>	<b>9 850</b>	<b>11 542</b>	<b>12 051</b>	<b>9 515</b>	<b>10 841</b>	<b>12 029</b>	<b>9 979</b>	<b>9 064</b>	<b>9 193</b>	<b>10 269</b>	<b>9 866</b>	<b>10 314</b>	<b>11,8</b>	<b>100 652</b>	<b>103 121</b>	<b>2,5</b>	<b>1. Current revenues of the General Government</b>
a. Ingresos tributarios	7 027	7 462	8 804	8 113	6 894	8 162	8 993	6 926	6 604	6 867	7 727	7 367	8 005	13,9	75 954	75 658	-0,4	a. Tax revenue
b. Ingresos no tributarios	2 201	2 388	2 738	3 938	2 621	2 679	3 036	3 053	2 460	2 325	2 542	2 499	2 310	4,9	24 698	27 463	11,2	b. Non-tax revenue
<b>2. Gastos no financieros del gobierno general</b>	<b>10 378</b>	<b>10 388</b>	<b>19 866</b>	<b>8 200</b>	<b>8 634</b>	<b>10 516</b>	<b>10 354</b>	<b>10 828</b>	<b>10 834</b>	<b>11 848</b>	<b>11 512</b>	<b>11 750</b>	<b>12 108</b>	<b>16,7</b>	<b>101 206</b>	<b>106 584</b>	<b>5,3</b>	<b>2. Non-financial of the General Government</b>
a. Corriente	8 127	8 053	13 292	6 575	7 104	8 278	8 084	8 698	8 657	9 297	8 735	8 527	9 128	12,3	79 314	83 081	4,7	a. Current
b. Capital	2 250	2 335	6 574	1 625	1 530	2 238	2 269	2 131	2 177	2 551	2 777	3 223	2 981	32,5	21 892	23 503	7,4	b. Capital
<i>Formación Bruta de Capital</i>	<i>1 704</i>	<i>2 288</i>	<i>6 085</i>	<i>467</i>	<i>1 212</i>	<i>2 038</i>	<i>1 539</i>	<i>1 988</i>	<i>2 072</i>	<i>2 373</i>	<i>2 344</i>	<i>2 968</i>	<i>2 338</i>	<i>37,2</i>	<i>18 492</i>	<i>19 339</i>	<i>4,6</i>	<i>Gross capital formation</i>
<i>Gobierno Nacional</i>	<i>580</i>	<i>625</i>	<i>2 063</i>	<i>231</i>	<i>379</i>	<i>580</i>	<i>510</i>	<i>610</i>	<i>776</i>	<i>690</i>	<i>894</i>	<i>1 039</i>	<i>774</i>	<i>33,4</i>	<i>6 734</i>	<i>6 483</i>	<i>-3,7</i>	<i>National Government</i>
<i>Gobiernos Regionales</i>	<i>431</i>	<i>526</i>	<i>1 236</i>	<i>96</i>	<i>228</i>	<i>434</i>	<i>314</i>	<i>510</i>	<i>409</i>	<i>407</i>	<i>538</i>	<i>540</i>	<i>564</i>	<i>30,8</i>	<i>3 965</i>	<i>4 042</i>	<i>1,9</i>	<i>Regional Government</i>
<i>Gobiernos Locales</i>	<i>693</i>	<i>1 137</i>	<i>2 785</i>	<i>140</i>	<i>605</i>	<i>1 024</i>	<i>715</i>	<i>868</i>	<i>887</i>	<i>1 276</i>	<i>912</i>	<i>1 389</i>	<i>1 000</i>	<i>44,3</i>	<i>7 794</i>	<i>8 814</i>	<i>13,1</i>	<i>Local Government</i>
<i>Otros gastos de capital</i>	<i>547</i>	<i>47</i>	<i>489</i>	<i>1 158</i>	<i>319</i>	<i>200</i>	<i>730</i>	<i>142</i>	<i>105</i>	<i>178</i>	<i>433</i>	<i>255</i>	<i>643</i>	<i>17,6</i>	<i>3 400</i>	<i>4 164</i>	<i>22,5</i>	<i>Others capital expenditure</i>
<b>3. Otros 2/</b>	<b>-288</b>	<b>-220</b>	<b>355</b>	<b>-461</b>	<b>-53</b>	<b>369</b>	<b>114</b>	<b>-939</b>	<b>130</b>	<b>169</b>	<b>391</b>	<b>260</b>	<b>-103</b>		<b>-503</b>	<b>-123</b>		<b>3. Others 2/</b>
<b>4. Resultado Primario (=1-2+3)</b>	<b>-1 437</b>	<b>-758</b>	<b>-7 969</b>	<b>3 390</b>	<b>828</b>	<b>695</b>	<b>1 790</b>	<b>-1 789</b>	<b>-1 639</b>	<b>-2 486</b>	<b>-853</b>	<b>-1 624</b>	<b>-1 897</b>		<b>-1 057</b>	<b>-3 587</b>		<b>4. Primary Balance (=1-2+3)</b>
<b>5. Intereses</b>	<b>230</b>	<b>629</b>	<b>136</b>	<b>436</b>	<b>2 163</b>	<b>481</b>	<b>116</b>	<b>559</b>	<b>132</b>	<b>459</b>	<b>2 504</b>	<b>384</b>	<b>107</b>	<b>-53,7</b>	<b>6 373</b>	<b>7 341</b>	<b>15,2</b>	<b>5. Interest payments</b>
<b>6. Resultado Económico (=4-5)</b>	<b>-1 668</b>	<b>-1 387</b>	<b>-8 105</b>	<b>2 954</b>	<b>-1 336</b>	<b>213</b>	<b>1 674</b>	<b>-2 348</b>	<b>-1 771</b>	<b>-2 946</b>	<b>-3 357</b>	<b>-2 008</b>	<b>-2 004</b>		<b>-7 429</b>	<b>-10 928</b>		<b>6. Overall balance (=4-5)</b>

1/ Preliminar. Información actualizada con datos al 10 de noviembre de 2017 en la Nota Semanal N° 44 (16 de noviembre de 2017). El calendario anual de publicación de estas estadísticas se presenta en la página vii de esta Nota.

2/ Incluye ingresos de capital del Gobierno General y resultado primario de empresas estatales.

Fuente: MEF, BN, Sunat, EsSalud, sociedades de beneficencia pública y empresas estatales.

Elaboración: Gerencia de Política Monetaria - Subgerencia de Política Económica.

OPERACIONES DEL GOBIERNO CENTRAL /  
CENTRAL GOVERNMENT OPERATIONS

(Millones de soles) <sup>1/</sup> / (Millions of soles) <sup>1/</sup>

	2016			2017									Var % Oct 2017 / Oct 2016	Enero-Octubre				
	Oct.	Nov.	Dic.	Ene.	Feb.	Mar.	Abr.	May.	Jun.	Jul.	Ago.	Set.		Oct.	2016	2017		Var %
<b>I. RESULTADO PRIMARIO (A-B+C)</b>	<b>-1 105</b>	<b>- 627</b>	<b>-6 911</b>	<b>1 706</b>	<b>637</b>	<b>- 444</b>	<b>672</b>	<b>-1 647</b>	<b>-1 288</b>	<b>-2 601</b>	<b>-1 762</b>	<b>-1 728</b>	<b>-1 924</b>		<b>-3 087</b>	<b>-8 380</b>		<b>I. PRIMARY BALANCE (A-B+C)</b>
<b>A. INGRESOS CORRIENTES 2/</b>	<b>7 534</b>	<b>8 093</b>	<b>9 649</b>	<b>10 427</b>	<b>7 440</b>	<b>9 034</b>	<b>10 397</b>	<b>7 558</b>	<b>7 375</b>	<b>7 442</b>	<b>8 336</b>	<b>8 097</b>	<b>8 611</b>	<b>14,3</b>	<b>82 451</b>	<b>84 717</b>	<b>2,7</b>	<b>A. CURRENT REVENUES 2/</b>
<b>B. GASTOS NO FINANCIEROS</b>	<b>8 753</b>	<b>8 818</b>	<b>16 722</b>	<b>8 818</b>	<b>6 841</b>	<b>9 726</b>	<b>9 807</b>	<b>9 394</b>	<b>8 799</b>	<b>10 253</b>	<b>10 175</b>	<b>9 930</b>	<b>10 584</b>	<b>20,9</b>	<b>86 193</b>	<b>94 327</b>	<b>9,4</b>	<b>B. NON-FINANCIAL EXPENDITURE</b>
a. GASTOS CORRIENTES	6 839	6 557	12 016	5 670	5 345	7 159	6 886	7 101	7 149	8 694	7 342	7 253	7 809	14,2	66 251	70 408	6,3	a. CURRENT EXPENDITURE
1. Remuneraciones	2 527	2 721	3 646	2 836	2 506	2 613	2 618	2 777	2 758	3 049	2 791	2 734	2 694	6,6	25 227	27 375	8,5	1. Wages and salaries
2. Bienes y servicios	2 200	2 224	4 720	1 085	1 477	2 072	2 055	2 228	2 412	2 226	2 377	2 654	2 768	25,8	21 213	21 353	0,7	2. Goods and services
3. Transferencias	2 113	1 612	3 649	1 749	1 363	2 474	2 213	2 096	1 978	3 419	2 174	1 866	2 348	11,1	19 811	21 680	9,4	3. Transfers
- Pensiones	389	387	644	521	387	412	396	402	421	504	396	415	403	3,6	4 155	4 257	2,5	- Pensions
- ONP - Fonahpu	48	22	31	73	71	71	86	217	20	75	20	23	78	62,6	786	734	-6,5	- ONP - Fonahpu
- Foncomun	429	410	426	423	2	762	353	351	406	386	386	446	408	-4,8	3 906	3 923	0,4	- Foncomun
- Canon	100	109	159	146	101	148	126	113	82	1 535	113	143	122	21,4	2 341	2 630	12,4	- Royalties
- Otros	1 146	684	2 389	587	802	1 081	1 252	1 013	1 049	919	1 259	838	1 337	16,6	8 624	10 136	17,5	- Others
b. GASTOS DE CAPITAL	1 914	2 261	4 706	3 149	1 496	2 568	2 920	2 293	1 651	1 558	2 833	2 677	2 774	44,9	19 942	23 919	19,9	b. CAPITAL EXPENDITURE
1. Formación bruta de capital	950	1 100	3 162	289	573	984	788	1 076	1 143	1 069	1 401	1 551	1 273	34,0	10 166	10 146	-0,2	1. Gross capital formation
2. Otros	964	1 161	1 544	2 859	923	1 584	2 133	1 217	508	490	1 433	1 126	1 501	55,7	9 776	13 773	40,9	2. Other
<b>C. INGRESOS DE CAPITAL</b>	<b>115</b>	<b>97</b>	<b>161</b>	<b>97</b>	<b>38</b>	<b>248</b>	<b>82</b>	<b>189</b>	<b>136</b>	<b>210</b>	<b>76</b>	<b>105</b>	<b>49</b>	<b>-57,1</b>	<b>656</b>	<b>1 231</b>	<b>87,6</b>	<b>C. CAPITAL REVENUE</b>
<b>II. INTERESES</b>	<b>194</b>	<b>592</b>	<b>100</b>	<b>403</b>	<b>2 129</b>	<b>372</b>	<b>119</b>	<b>568</b>	<b>119</b>	<b>413</b>	<b>2 442</b>	<b>342</b>	<b>116</b>	<b>-40,0</b>	<b>5 976</b>	<b>7 022</b>	<b>17,5</b>	<b>II. INTEREST PAYMENTS</b>
1. Deuda interna	116	- 3	41	23	1 893	95	61	- 13	57	82	2 304	126	67	-41,8	3 707	4 695	26,6	1. Domestic debt
2. Deuda externa	78	595	59	380	236	277	58	581	63	330	138	216	49	-37,2	2 268	2 328	2,6	2. Foreign debt
<b>III. RESULTADO ECONÓMICO (I-II)</b>	<b>-1 299</b>	<b>-1 219</b>	<b>-7 011</b>	<b>1 303</b>	<b>-1 492</b>	<b>-816</b>	<b>554</b>	<b>-2 215</b>	<b>-1 408</b>	<b>-3 013</b>	<b>-4 204</b>	<b>-2 070</b>	<b>-2 040</b>		<b>-9 062</b>	<b>-15 402</b>		<b>III. OVERALL BALANCE (I-II)</b>
<b>IV. FINANCIAMIENTO NETO</b>	<b>1 299</b>	<b>1 219</b>	<b>7 011</b>	<b>-1 303</b>	<b>1 492</b>	<b>816</b>	<b>-554</b>	<b>2 215</b>	<b>1 408</b>	<b>3 013</b>	<b>4 204</b>	<b>2 070</b>	<b>2 040</b>		<b>9 062</b>	<b>15 402</b>		<b>IV. NET FINANCING</b>
1. Externo	-2 307	264	925	- 217	- 131	- 10	- 462	134	- 198	-4 375	-5 813	22	- 65		250	-11 115		1. Foreign
- Desembolsos	61	307	1 237	4	81	111	18	172	19	122	112	104	10		5 113	753		- Disbursements
- Amortizaciones	-2 368	- 43	- 312	- 221	- 212	- 122	- 479	- 38	- 217	-4 497	-5 925	- 83	- 75		-4 863	-11 869		- Amortization
2. Interno	3 606	955	6 075	-1 086	1 615	826	- 92	2 081	1 598	7 388	10 017	2 049	1 800		5 836	26 195		2. Domestic
3. Privatización	0	0	11	0	8	0	0	0	8	1	1	0	305		2 976	322		3. Privatization
Nota: GASTOS NO FINANCIEROS NETO DE TRANSFERENCIAS A ENTIDADES PÚBLICAS FORMACION BRUTA DE CAPITAL NETO DE PAGOS POR CRPAO's GASTOS CORRIENTES TOTALES 3/ AHORRO EN CUENTA CORRIENTE 4/	7 311	6 873	13 446	4 981	5 735	6 739	7 391	7 249	7 558	7 418	8 134	8 005	8 610	17,8	69 202	71 820	3,8	Note: NON-FINANCIAL EXPENDITURE NET OF TRANSFERS TO PUBLIC ENTITIES GROSS CAPITAL FORMATION NET OF PAYMENTS OF CRPAO TOTAL CURRENT EXPENDITURE 3/ CURRENT ACCOUNT SAVING 4/

1/ Preliminar. Información actualizada con datos al 10 de noviembre de 2017 en la Nota Semanal N° 44 (16 de noviembre de 2017). El calendario anual de publicación de estas estadísticas se presenta en la página vii de esta Nota.

2/ A partir de la Nota Semanal N° 12 del 26 de marzo de 2010, se ha incorporado el cambio metodológico en el registro de las devoluciones de impuestos establecido por la Sunat en la Nota Tributaria correspondiente a enero 2010 (Publicada en marzo 2010- Página 14), según la cual se sustituyen las devoluciones registradas de acuerdo a su fecha de solicitud por las correspondientes a la fecha de emisión de las mismas).

3/ Se obtiene de sumar los gastos corrientes no financieros más los intereses.

4/ Se obtiene de la diferencia entre ingresos corrientes y los gastos corrientes.

Fuente: MEF, BN y Sunat.

Elaboración: Gerencia de Política Monetaria - Subgerencia de Política Económica.

**OPERACIONES DEL SECTOR PÚBLICO NO FINANCIERO /**  
**OPERATIONS OF THE NON FINANCIAL PUBLIC SECTOR**

<sup>1/</sup> / <sup>1/</sup>  
(Millones de soles de 2007) / (Millions of soles of 2007)

	2016			2017										Var% Oct 17/16	Enero-Octubre			
	Oct.	Nov.	Dic.	Ene.	Feb.	Mar.	Abr.	May.	Jun.	Jul.	Ago.	Set.	Oct.		2016	2017	Var%	
<b>1. Ingresos corrientes del gobierno general</b>	<b>6 784</b>	<b>7 219</b>	<b>8 431</b>	<b>8 782</b>	<b>6 911</b>	<b>7 774</b>	<b>8 648</b>	<b>7 204</b>	<b>6 555</b>	<b>6 634</b>	<b>7 361</b>	<b>7 073</b>	<b>7 430</b>	<b>9,5</b>	<b>74 842</b>	<b>74 373</b>	<b>-0,6</b>	<b>1. Current revenues of the General Government</b>
a. Ingresos tributarios	5 166	5 469	6 432	5 912	5 008	5 853	6 465	5 000	4 776	4 956	5 539	5 282	5 766	11,6	56 480	54 557	-3,4	a. Tax revenue
b. Ingresos no tributarios	1 618	1 750	2 000	2 870	1 904	1 921	2 183	2 204	1 779	1 678	1 822	1 792	1 664	2,8	18 362	19 816	7,9	b. Non-tax revenue
<b>2. Gastos no financieros del gobierno general</b>	<b>7 628</b>	<b>7 614</b>	<b>14 512</b>	<b>5 976</b>	<b>6 272</b>	<b>7 541</b>	<b>7 443</b>	<b>7 818</b>	<b>7 834</b>	<b>8 550</b>	<b>8 253</b>	<b>8 424</b>	<b>8 722</b>	<b>14,3</b>	<b>75 202</b>	<b>76 833</b>	<b>2,2</b>	<b>2. Non-financial of the General Government</b>
a. Corriente	5 974	5 902	9 710	4 791	5 160	5 936	5 812	6 279	6 260	6 709	6 262	6 113	6 575	10,1	58 946	59 898	1,6	a. Current
b. Capital	1 654	1 711	4 802	1 184	1 112	1 605	1 631	1 538	1 574	1 841	1 991	2 311	2 147	29,8	16 257	16 935	4,2	b. Capital
<i>Formación Bruta de Capital</i>	<i>1 252</i>	<i>1 677</i>	<i>4 445</i>	<i>340</i>	<i>880</i>	<i>1 462</i>	<i>1 106</i>	<i>1 435</i>	<i>1 499</i>	<i>1 713</i>	<i>1 680</i>	<i>2 128</i>	<i>1 684</i>	<i>34,5</i>	<i>13 732</i>	<i>13 927</i>	<i>1,4</i>	<i>Gross capital formation</i>
<i>Gobierno Nacional</i>	<i>426</i>	<i>458</i>	<i>1 507</i>	<i>168</i>	<i>275</i>	<i>416</i>	<i>367</i>	<i>440</i>	<i>561</i>	<i>498</i>	<i>641</i>	<i>745</i>	<i>557</i>	<i>30,8</i>	<i>5 001</i>	<i>4 669</i>	<i>-6,6</i>	<i>National Government</i>
<i>Gobiernos Regionales</i>	<i>317</i>	<i>385</i>	<i>903</i>	<i>70</i>	<i>166</i>	<i>311</i>	<i>226</i>	<i>369</i>	<i>296</i>	<i>294</i>	<i>386</i>	<i>387</i>	<i>406</i>	<i>28,2</i>	<i>2 944</i>	<i>2 911</i>	<i>-1,1</i>	<i>Regional Government</i>
<i>Gobiernos Locales</i>	<i>509</i>	<i>834</i>	<i>2 035</i>	<i>102</i>	<i>439</i>	<i>734</i>	<i>514</i>	<i>626</i>	<i>641</i>	<i>921</i>	<i>654</i>	<i>996</i>	<i>720</i>	<i>41,5</i>	<i>5 787</i>	<i>6 348</i>	<i>9,7</i>	<i>Local Government</i>
<i>Otros gastos de capital</i>	<i>402</i>	<i>35</i>	<i>357</i>	<i>844</i>	<i>232</i>	<i>144</i>	<i>525</i>	<i>103</i>	<i>76</i>	<i>129</i>	<i>311</i>	<i>183</i>	<i>463</i>	<i>15,3</i>	<i>2 525</i>	<i>3 008</i>	<i>19,1</i>	<i>Others capital expenditure</i>
<b>3. Otros 2/</b>	<b>-212</b>	<b>-161</b>	<b>260</b>	<b>-336</b>	<b>-38</b>	<b>265</b>	<b>82</b>	<b>-678</b>	<b>94</b>	<b>122</b>	<b>280</b>	<b>186</b>	<b>-74</b>		<b>-363</b>	<b>-97</b>		<b>3. Others 2/</b>
<b>4. Resultado Primario (=1-2+3)</b>	<b>-1 056</b>	<b>-556</b>	<b>-5 821</b>	<b>2 471</b>	<b>601</b>	<b>498</b>	<b>1 287</b>	<b>-1 291</b>	<b>-1 185</b>	<b>-1 794</b>	<b>-612</b>	<b>-1 165</b>	<b>-1 367</b>		<b>-724</b>	<b>-2 557</b>		<b>4. Primary Balance (=1-2+3)</b>
<b>5. Intereses</b>	<b>169</b>	<b>461</b>	<b>99</b>	<b>318</b>	<b>1 571</b>	<b>345</b>	<b>84</b>	<b>404</b>	<b>95</b>	<b>331</b>	<b>1 795</b>	<b>275</b>	<b>77</b>	<b>-54,6</b>	<b>4 741</b>	<b>5 295</b>	<b>11,7</b>	<b>5. Interest payments</b>
<b>6. Resultado Económico (=4-5)</b>	<b>-1 226</b>	<b>-1 016</b>	<b>-5 920</b>	<b>2 153</b>	<b>-970</b>	<b>153</b>	<b>1 203</b>	<b>-1 695</b>	<b>-1 280</b>	<b>-2 126</b>	<b>-2 407</b>	<b>-1 440</b>	<b>-1 443</b>		<b>-5 465</b>	<b>-7 852</b>		<b>6. Overall balance (=4-5)</b>

1/ Preliminar. Información actualizada con datos al 10 de noviembre de 2017 en la Nota Semanal N° 44 (16 de noviembre de 2017). El calendario anual de publicación de estas estadísticas se presenta en la página vii de esta Nota.

2/ Incluye ingresos de capital del Gobierno General y resultado primario de empresas estatales.

Fuente: MEF, BN, Sunat, EsSalud, sociedades de beneficencia pública y empresas estatales.

Elaboración: Gerencia de Política Monetaria - Subgerencia de Política Económica.

OPERACIONES DEL GOBIERNO CENTRAL EN TÉRMINOS REALES /  
CENTRAL GOVERNMENT OPERATIONS IN REAL TERMS

(Millones de Soles de 2007) <sup>1/</sup> / (Millions of Soles of 2007) <sup>1/</sup>

	2016			2017										Var % Oct 2017 / Oct 2016	Enero-Octubre			
	Oct.	Nov.	Dic.	Ene.	Feb.	Mar.	Abr.	May.	Jun.	Jul.	Ago.	Set.	Oct.		2016	2017	Var %	
<b>I. RESULTADO PRIMARIO (A-B+C)</b>	<b>- 812</b>	<b>- 460</b>	<b>- 5 049</b>	<b>1 243</b>	<b>462</b>	<b>- 318</b>	<b>483</b>	<b>- 1 189</b>	<b>- 932</b>	<b>- 1 877</b>	<b>- 1 263</b>	<b>- 1 239</b>	<b>- 1 386</b>		<b>- 2 246</b>	<b>- 6 015</b>		<b>I. PRIMARY BALANCE (A-B+C)</b>
<u>A. INGRESOS CORRIENTES 2/</u>	<u>5 538</u>	<u>5 932</u>	<u>7 048</u>	<u>7 599</u>	<u>5 404</u>	<u>6 478</u>	<u>7 474</u>	<u>5 456</u>	<u>5 333</u>	<u>5 371</u>	<u>5 976</u>	<u>5 805</u>	<u>6 203</u>	12,0	<u>61 309</u>	<u>61 100</u>	-0,3	<u>A. CURRENT REVENUES 2/</u>
<b>B. GASTOS NO FINANCIEROS</b>	<b>6 434</b>	<b>6 463</b>	<b>12 215</b>	<b>6 426</b>	<b>4 969</b>	<b>6 974</b>	<b>7 050</b>	<b>6 782</b>	<b>6 363</b>	<b>7 399</b>	<b>7 294</b>	<b>7 119</b>	<b>7 624</b>	18,5	<b>64 040</b>	<b>68 002</b>	6,2	<b>B. NON-FINANCIAL EXPENDITURE</b>
a. GASTOS CORRIENTES	5 027	4 805	8 777	4 132	3 883	5 133	4 951	5 127	5 169	6 275	5 263	5 200	5 626	11,9	49 235	50 757	3,1	a. CURRENT EXPENDITURE
1. Remuneraciones	1 857	1 994	2 664	2 067	1 820	1 873	1 882	2 005	1 995	2 201	2 000	1 960	1 940	4,5	18 753	19 743	5,3	1. Wages and salaries
2. Bienes y servicios	1 617	1 630	3 448	791	1 073	1 485	1 478	1 608	1 744	1 606	1 704	1 903	1 994	23,3	15 760	15 386	-2,4	2. Goods and services
3. Transferencias	1 553	1 181	2 666	1 274	990	1 774	1 591	1 513	1 430	2 468	1 559	1 338	1 691	8,9	14 722	15 628	6,2	3. Transfers
- Pensiones	286	284	471	380	281	296	285	290	305	364	284	297	290	1,5	3 089	3 071	-0,6	- Pensions
- ONP - Fonahpu	35	16	22	53	51	51	62	157	14	54	15	17	56	59,4	585	530	-9,3	- ONP - Fonahpu
- Foncomun	315	301	311	308	1	546	254	253	294	279	277	320	294	-6,7	2 903	2 826	-2,7	- Foncomun
- Canon	74	80	116	106	74	106	91	82	59	1 108	81	103	88	18,9	1 739	1 897	9,1	- Royalties
- Otros	843	501	1 745	427	582	775	900	732	758	663	902	601	963	14,3	6 406	7 304	14,0	- Others
b. GASTOS DE CAPITAL	1 407	1 657	3 438	2 295	1 087	1 841	2 100	1 655	1 194	1 125	2 031	1 919	1 999	42,0	14 806	17 245	16,5	b. CAPITAL EXPENDITURE
1. Formación bruta de capital	698	806	2 310	211	416	706	566	777	826	771	1 004	1 112	917	31,4	7 549	7 307	-3,2	1. Gross capital formation
2. Otros	709	851	1 128	2 084	671	1 135	1 533	879	367	353	1 027	807	1 081	52,6	7 257	9 938	37,0	2. Other
<u>C. INGRESOS DE CAPITAL</u>	<u>84</u>	<u>71</u>	<u>118</u>	<u>71</u>	<u>28</u>	<u>178</u>	<u>59</u>	<u>137</u>	<u>99</u>	<u>152</u>	<u>55</u>	<u>75</u>	<u>35</u>	-57,9	<u>486</u>	<u>887</u>	82,7	<u>C. CAPITAL REVENUE</u>
<b>II. INTERESES</b>	<b>143</b>	<b>434</b>	<b>73</b>	<b>293</b>	<b>1 546</b>	<b>267</b>	<b>85</b>	<b>410</b>	<b>86</b>	<b>298</b>	<b>1 750</b>	<b>245</b>	<b>84</b>	-41,2	<b>4 446</b>	<b>5 065</b>	13,9	<b>II. INTEREST PAYMENTS</b>
1. Deuda interna	85	- 2	30	17	1 375	68	44	- 10	41	59	1 652	90	49	-43,0	2 758	3 385	22,7	1. Domestic debt
2. Deuda externa	58	436	43	277	171	199	42	420	45	238	99	155	35	-38,5	1 687	1 681	-0,4	2. Foreign debt
<b>III. RESULTADO ECONÓMICO (I-II)</b>	<b>- 955</b>	<b>- 893</b>	<b>- 5 121</b>	<b>950</b>	<b>- 1 084</b>	<b>- 585</b>	<b>398</b>	<b>- 1 599</b>	<b>- 1 018</b>	<b>- 2 174</b>	<b>- 3 014</b>	<b>- 1 484</b>	<b>- 1 470</b>		<b>- 6 692</b>	<b>- 11 081</b>		<b>III. OVERALL BALANCE (I-II)</b>
<b>IV. FINANCIAMIENTO NETO</b>	<b>955</b>	<b>893</b>	<b>5 121</b>	<b>- 950</b>	<b>1 084</b>	<b>585</b>	<b>- 398</b>	<b>1 599</b>	<b>1 018</b>	<b>2 174</b>	<b>3 014</b>	<b>1 484</b>	<b>1 470</b>		<b>6 692</b>	<b>11 081</b>		<b>IV. NET FINANCING</b>
1. Externo	- 1 696	193	676	- 158	- 95	- 7	- 332	97	- 143	- 3 157	- 4 167	15	- 47		213	- 7 995		1. Foreign
- Desembolsos	45	225	904	3	59	80	13	124	14	88	80	75	8		3 810	543		- Disbursements
- Amortizaciones	- 1 741	- 31	- 228	- 161	- 154	- 87	- 345	- 28	- 157	- 3 245	- 4 247	- 59	- 54		- 3 597	- 8 537		- Amortization
2. Interno	2 650	700	4 438	- 792	1 173	592	- 66	1 502	1 155	5 332	7 181	1 469	1 297		4 277	18 844		2. Domestic
3. Privatización	0	0	8	0	6	0	0	0	6	0	0	0	220		2 201	232		3. Privatization
Nota: GASTOS NO FINANCIEROS NETO DE TRANSFERENCIAS A ENTIDADES PÚBLICAS	5 374	5 037	9 822	3 630	4 166	4 832	5 313	5 233	5 466	5 353	5 831	5 739	6 202	15,4	51 421	51 767	0,7	Note: NON-FINANCIAL EXPENDITURE NET OF TRANSFERS TO PUBLIC ENTITIES
FORMACION BRUTA DE CAPITAL NETO DE PAGOS POR CRPAO's	698	806	2 310	211	416	706	566	777	826	771	1 004	1 112	917	31,4	7 549	7 307	-3,2	GROSS CAPITAL FORMATION NET OF PAYMENTS OF CRPAO
GASTOS CORRIENTES TOTALES 3/	5 170	5 239	8 850	4 425	5 429	5 400	5 036	5 537	5 256	6 572	7 013	5 446	5 709	10,4	53 680	55 823	4,0	TOTAL CURRENT EXPENDITURE 3/
AHORRO EN CUENTA CORRIENTE 4/	368	693	- 1 802	3 174	- 25	1 078	2 438	- 80	77	- 1 201	- 1 037	359	493		7 629	5 277		CURRENT ACCOUNT SAVING 4/

1/ Preliminar. Información actualizada con datos al 10 de noviembre de 2017 en la Nota Semanal N° 44 (16 de noviembre de 2017). El calendario anual de publicación de estas estadísticas se presenta en la página vii de esta Nota.

2/ A partir de la Nota Semanal N° 12 del 26 de marzo de 2010, se ha incorporado el cambio metodológico en el registro de las devoluciones de impuestos establecido por la Sunat en la Nota Tributaria correspondiente a enero 2010

(Publicada en marzo 2010- Pagina 14), según la cual se sustituyen las devoluciones registradas de acuerdo a su fecha de solicitud por las correspondientes a la fecha de emisión de las mismas).

3/ Se obtiene de sumar los gastos corrientes no financieros más los intereses.

4/ Se obtiene de la diferencia entre ingresos corrientes y los gastos corrientes.

Fuente: MEF, BN y Sunat.

Elaboración: Gerencia de Política Monetaria - Subgerencia de Política Económica.



INGRESOS CORRIENTES DEL GOBIERNO GENERAL /  
GENERAL GOVERNMENT CURRENT REVENUES

(Millones de soles) <sup>1/</sup> / (Millions of soles) <sup>1/</sup>

	2016			2017										Var% Oct 17/16	Enero-Octubre			
	Oct.	Nov.	Dic.	Ene.	Feb.	Mar.	Abr.	May.	Jun.	Jul.	Ago.	Set.	Oct.		2016	2017	Var%	
<b>INGRESOS TRIBUTARIOS</b>	<b>7 027</b>	<b>7 462</b>	<b>8 804</b>	<b>8 113</b>	<b>6 894</b>	<b>8 162</b>	<b>8 993</b>	<b>6 926</b>	<b>6 604</b>	<b>6 867</b>	<b>7 727</b>	<b>7 367</b>	<b>8 005</b>	<b>13,9</b>	<b>75 954</b>	<b>75 658</b>	<b>-0,4</b>	<b>TAX REVENUES</b>
Ingresos tributarios del Gobierno Nacional	6 859	7 239	8 543	7 930	6 383	7 864	8 797	6 660	6 392	6 675	7 462	7 154	7 824	14,1	73 588	73 141	-0,6	Tax revenue of the National Government
1. Impuesto a la renta	2 447	2 461	3 648	3 697	2 847	4 165	4 470	2 386	2 270	2 462	2 483	2 440	2 741	12,0	31 105	29 962	-3,7	1. Income tax
- Personas Naturales	826	817	850	1 127	819	978	1 601	941	796	799	837	817	914	10,6	9 492	9 627	1,4	- Individual
- Personas Jurídicas	1 584	1 600	2 668	2 541	1 991	2 005	1 216	1 267	1 395	1 535	1 532	1 566	1 727	9,0	17 982	16 774	-6,7	- Corporate
- Regularización	38	43	131	29	37	1 182	1 654	179	80	128	114	57	101	168,9	3 631	3 560	-2,0	- Clearing
2. Impuestos a las importaciones	147	134	139	114	101	115	108	123	112	120	139	126	132	-10,3	1 334	1 190	-10,8	2. Import tax
3. Impuesto general a las ventas (IGV) 2/	4 592	4 530	4 544	5 133	4 189	4 234	4 129	4 419	4 216	4 584	4 764	4 477	4 838	5,3	43 619	44 983	3,1	3. Value-added tax
- Interno	2 602	2 591	2 639	3 338	2 512	2 398	2 410	2 475	2 463	2 701	2 727	2 605	2 788	7,2	25 811	26 415	2,3	- Domestic
- Importaciones	1 990	1 940	1 905	1 795	1 677	1 837	1 720	1 944	1 753	1 883	2 037	1 872	2 050	3,0	17 808	18 568	4,3	- Imports
4. Impuesto selectivo al consumo (ISC)	504	506	537	626	496	471	504	438	485	508	559	571	613	21,7	4 859	5 271	8,5	4. Excise tax
- Combustibles	224	198	218	242	203	169	202	142	185	213	258	273	291	29,6	2 006	2 176	8,5	- Fuels
- Otros	280	308	318	384	294	302	302	297	300	295	301	298	323	15,4	2 852	3 095	8,5	- Other
5. Otros ingresos tributarios	702	755	820	283	286	384	1 096	813	823	755	803	818	797	13,6	6 737	6 858	1,8	5. Other tax revenue
6. Devoluciones de impuestos	-1 533	-1 147	-1 144	-1 923	-1 537	-1 504	-1 510	-1 519	-1 514	-1 754	-1 286	-1 278	-1 297	-15,4	-14 065	-15 123	7,5	6. Tax refund
Ingresos tributarios de los Gobiernos Locales	168	223	261	183	511	298	197	265	212	192	265	213	180	7,2	2 366	2 516	6,3	Tax revenues of the Local Government
<b>INGRESOS NO TRIBUTARIOS</b>	<b>2 201</b>	<b>2 388</b>	<b>2 738</b>	<b>3 938</b>	<b>2 621</b>	<b>2 679</b>	<b>3 036</b>	<b>3 053</b>	<b>2 460</b>	<b>2 325</b>	<b>2 542</b>	<b>2 499</b>	<b>2 310</b>	<b>4,9</b>	<b>24 698</b>	<b>27 463</b>	<b>11,2</b>	<b>NON-TAX REVENUE</b>
<b>TOTAL INGRESOS CORRIENTES</b>	<b>9 229</b>	<b>9 850</b>	<b>11 542</b>	<b>12 051</b>	<b>9 515</b>	<b>10 841</b>	<b>12 029</b>	<b>9 979</b>	<b>9 064</b>	<b>9 193</b>	<b>10 269</b>	<b>9 866</b>	<b>10 314</b>	<b>11,8</b>	<b>100 652</b>	<b>103 121</b>	<b>2,5</b>	<b>CURRENT REVENUES</b>

1/ Preliminar. Información actualizada con datos al 10 de noviembre de 2017 en la Nota Semanal N° 44 (16 de noviembre de 2017). El calendario anual de publicación de estas estadísticas se presenta en la página vii de esta Nota.

2/ Incluye los dos puntos porcentuales correspondientes al Impuesto de Promoción Municipal (IPM).

Fuente: MEF, BN y Sunat.

Elaboración: Gerencia de Política Monetaria - Subgerencia de Política Económica.

INGRESOS CORRIENTES DEL GOBIERNO CENTRAL /  
CENTRAL GOVERNMENT CURRENT REVENUES

(Millones de soles) <sup>1/</sup> / (Millions of soles) <sup>1/</sup>

	2016			2017										Var % Oct 2017 / Oct 2016	Enero-Octubre			
	Oct.	Nov.	Dic.	Ene.	Feb.	Mar.	Abr.	May.	Jun.	Jul.	Ago.	Set.	Oct.		2016	2017	Var %	
<b>INGRESOS CORRIENTES</b>	<b>7 534</b>	<b>8 093</b>	<b>9 649</b>	<b>10 427</b>	<b>7 440</b>	<b>9 034</b>	<b>10 397</b>	<b>7 558</b>	<b>7 375</b>	<b>7 442</b>	<b>8 336</b>	<b>8 097</b>	<b>8 611</b>	<b>14,3</b>	<b>82 451</b>	<b>84 717</b>	<b>2,7</b>	<b>CURRENT REVENUES</b>
a. INGRESOS TRIBUTARIOS	6 859	7 239	8 543	7 930	6 383	7 864	8 797	6 660	6 392	6 675	7 462	7 154	7 824	14,1	73 588	73 141	-0,6	a. TAX REVENUE
1. Impuestos a los ingresos	2 447	2 461	3 648	3 697	2 847	4 165	4 470	2 386	2 270	2 462	2 483	2 440	2 741	12,0	31 105	29 962	-3,7	1. Income tax
- Personas Naturales	826	817	850	1 127	819	978	1 601	941	796	799	837	817	914	10,6	9 492	9 627	1,4	- Individual
- Personas Jurídicas	1 584	1 600	2 668	2 541	1 991	2 005	1 216	1 267	1 395	1 535	1 532	1 566	1 727	9,0	17 982	16 774	-6,7	- Corporate
- Regularización	38	43	131	29	37	1 182	1 654	179	80	128	114	57	101	168,9	3 631	3 560	-2,0	- Clearing
2. Impuestos a las importaciones	147	134	139	114	101	115	108	123	112	120	139	126	132	-10,3	1 334	1 190	-10,8	2. Import tax
3. Impuesto general a las ventas (IGV) 2/	4 592	4 530	4 544	5 133	4 189	4 234	4 129	4 419	4 216	4 584	4 764	4 477	4 838	5,3	43 619	44 983	3,1	3. Value - added tax
- Interno	2 602	2 591	2 639	3 338	2 512	2 398	2 410	2 475	2 463	2 701	2 727	2 605	2 788	7,2	25 811	26 415	2,3	- Domestic
- Importaciones	1 990	1 940	1 905	1 795	1 677	1 837	1 720	1 944	1 753	1 883	2 037	1 872	2 050	3,0	17 808	18 568	4,3	- Imports
4. Impuesto selectivo al consumo (ISC)	504	506	537	626	496	471	504	438	485	508	559	571	613	21,7	4 859	5 271	8,5	4. Excise tax
- Combustibles	224	198	218	242	203	169	202	142	185	213	258	273	291	29,6	2 006	2 176	8,5	- Fuels
- Otros	280	308	318	384	294	302	302	297	300	295	301	298	323	15,4	2 852	3 095	8,5	- Other
5. Otros ingresos tributarios	702	755	820	283	286	384	1 096	813	823	755	803	818	797	13,6	6 737	6 858	1,8	5. Other tax revenue
6. Devoluciones 3/	-1 533	-1 147	-1 144	-1 923	-1 537	-1 504	-1 510	-1 519	-1 514	-1 754	-1 286	-1 278	-1 297	-15,4	-14 065	-15 123	7,5	6. Tax refund 2/
b. INGRESOS NO TRIBUTARIOS	674	854	1 106	2 497	1 057	1 170	1 600	897	983	767	875	943	786	16,6	8 863	11 575	30,6	b. NON-TAX REVENUE

1/ Preliminar. Información actualizada con datos al 10 de noviembre de 2017 en la Nota Semanal N° 44 (16 de noviembre de 2017). El calendario anual de publicación de estas estadísticas se presenta en la página vii de esta Nota.

2/ Incluye los dos puntos porcentuales correspondientes al Impuesto de Promoción Municipal (IPM).

3/ A partir de la Nota Semanal N° 12 del 26 de marzo de 2010, se ha incorporado el cambio metodológico en el registro de las devoluciones de impuestos establecido por la Sunat en la Nota Tributaria correspondiente a enero 2010 ( Publicada en marzo 2010- Página 14), según la cual se sustituyen las devoluciones registradas de acuerdo a su fecha de solicitud por las correspondientes a la fecha de emisión de las mismas).

Fuente: MEF, BN y Sunat.

Elaboración: Gerencia de Política Monetaria - Subgerencia de Política Económica.

**INGRESOS CORRIENTES DEL GOBIERNO GENERAL /  
GENERAL GOVERNMENT CURRENT REVENUES**

(Millones de soles de 2007)<sup>1/</sup> / (Millions of soles of 2007)<sup>1/</sup>

	2016			2017										Var% Oct 17/16	Enero-Octubre			
	Oct.	Nov.	Dic.	Ene.	Feb.	Mar.	Abr.	May.	Jun.	Jul.	Ago.	Set.	Oct.		2016	2017	Var%	
<b>INGRESOS TRIBUTARIOS</b>	<b>5 166</b>	<b>5 469</b>	<b>6 432</b>	<b>5 912</b>	<b>5 008</b>	<b>5 853</b>	<b>6 465</b>	<b>5 000</b>	<b>4 776</b>	<b>4 956</b>	<b>5 539</b>	<b>5 282</b>	<b>5 766</b>	<b>11,6</b>	<b>56 480</b>	<b>54 557</b>	<b>-3,4</b>	<b>TAX REVENUES</b>
Ingresos tributarios del Gobierno Nacional	5 042	5 305	6 241	5 779	4 637	5 639	6 324	4 809	4 622	4 818	5 349	5 129	5 636	11,8	54 718	52 741	-3,6	Tax revenue of the National Government
<b>1. Impuesto a la renta</b>	<b>1 799</b>	<b>1 803</b>	<b>2 665</b>	<b>2 694</b>	<b>2 068</b>	<b>2 986</b>	<b>3 214</b>	<b>1 723</b>	<b>1 642</b>	<b>1 777</b>	<b>1 780</b>	<b>1 750</b>	<b>1 975</b>	<b>9,8</b>	<b>23 147</b>	<b>21 608</b>	<b>-6,6</b>	<b>1. Income tax</b>
- Personas Naturales	607	599	621	821	595	701	1 151	679	575	576	600	586	658	8,4	7 061	6 943	-1,7	- Individual
- Personas Jurídicas	1 164	1 173	1 949	1 852	1 446	1 438	874	915	1 009	1 108	1 098	1 123	1 244	6,8	13 380	12 106	-9,5	- Corporate
- Regularización	28	32	96	21	27	847	1 189	129	58	92	82	41	73	163,5	2 705	2 559	-5,4	- Clearing
<b>2. Impuestos a las importaciones</b>	<b>108</b>	<b>98</b>	<b>101</b>	<b>83</b>	<b>73</b>	<b>83</b>	<b>78</b>	<b>89</b>	<b>81</b>	<b>87</b>	<b>100</b>	<b>90</b>	<b>95</b>	<b>-12,1</b>	<b>991</b>	<b>858</b>	<b>-13,4</b>	<b>2. Import tax</b>
<b>3. Impuesto general a las ventas (IGV) 2/</b>	<b>3 375</b>	<b>3 320</b>	<b>3 319</b>	<b>3 741</b>	<b>3 043</b>	<b>3 036</b>	<b>2 968</b>	<b>3 190</b>	<b>3 048</b>	<b>3 308</b>	<b>3 415</b>	<b>3 210</b>	<b>3 485</b>	<b>3,2</b>	<b>32 426</b>	<b>32 445</b>	<b>0,1</b>	<b>3. Value-added tax</b>
- Interno	1 912	1 899	1 927	2 433	1 825	1 719	1 732	1 787	1 781	1 949	1 955	1 867	2 008	5,0	19 191	19 056	-0,7	- Domestic
- Importaciones	1 463	1 422	1 392	1 308	1 218	1 317	1 236	1 404	1 267	1 359	1 461	1 342	1 477	0,9	13 235	13 389	1,2	- Imports
<b>4. Impuesto selectivo al consumo (ISC)</b>	<b>371</b>	<b>371</b>	<b>392</b>	<b>456</b>	<b>360</b>	<b>338</b>	<b>362</b>	<b>317</b>	<b>351</b>	<b>367</b>	<b>401</b>	<b>409</b>	<b>442</b>	<b>19,3</b>	<b>3 612</b>	<b>3 802</b>	<b>5,3</b>	<b>4. Excise tax</b>
- Combustibles	165	145	159	177	147	121	145	102	134	153	185	196	209	27,0	1 491	1 569	5,2	- Fuels
- Otros	206	226	233	280	213	217	217	214	217	213	215	213	233	13,1	2 121	2 233	5,3	- Other
<b>5. Otros ingresos tributarios</b>	<b>516</b>	<b>554</b>	<b>599</b>	<b>207</b>	<b>208</b>	<b>275</b>	<b>788</b>	<b>587</b>	<b>595</b>	<b>545</b>	<b>575</b>	<b>587</b>	<b>574</b>	<b>11,3</b>	<b>5 002</b>	<b>4 940</b>	<b>-1,2</b>	<b>5. Other tax revenue</b>
<b>6. Devoluciones de impuestos</b>	<b>-1 127</b>	<b>-841</b>	<b>-835</b>	<b>-1 402</b>	<b>-1 116</b>	<b>-1 079</b>	<b>-1 086</b>	<b>-1 097</b>	<b>-1 095</b>	<b>-1 266</b>	<b>-922</b>	<b>-916</b>	<b>-934</b>	<b>-17,1</b>	<b>-10 459</b>	<b>-10 912</b>	<b>4,3</b>	<b>6. Tax refund</b>
Ingresos tributarios de los Gobiernos Locales	124	164	191	133	371	214	141	192	154	139	190	153	130	5,1	1 761	1 816	3,1	Tax revenues of the Local Government
<b>INGRESOS NO TRIBUTARIOS</b>	<b>1 618</b>	<b>1 750</b>	<b>2 000</b>	<b>2 870</b>	<b>1 904</b>	<b>1 921</b>	<b>2 183</b>	<b>2 204</b>	<b>1 779</b>	<b>1 678</b>	<b>1 822</b>	<b>1 792</b>	<b>1 664</b>	<b>2,8</b>	<b>18 362</b>	<b>19 816</b>	<b>7,9</b>	<b>NON-TAX REVENUE</b>
<b>TOTAL INGRESOS CORRIENTES</b>	<b>6 784</b>	<b>7 219</b>	<b>8 431</b>	<b>8 782</b>	<b>6 911</b>	<b>7 774</b>	<b>8 648</b>	<b>7 204</b>	<b>6 555</b>	<b>6 634</b>	<b>7 361</b>	<b>7 073</b>	<b>7 430</b>	<b>9,5</b>	<b>74 842</b>	<b>74 373</b>	<b>-0,6</b>	<b>CURRENTE REVENUES</b>

1/ Preliminar. Información actualizada con datos al 10 de noviembre de 2017 en la Nota Semanal N° 44 (16 de noviembre de 2017). El calendario anual de publicación de estas estadísticas se presenta en la página vii de esta Nota.

2/ Incluye los dos puntos porcentuales correspondientes al Impuesto de Promoción Municipal (IPM).

Fuente: MEF, BN y Sunat.

Elaboración: Gerencia de Política Monetaria - Subgerencia de Política Económica.

**INGRESOS CORRIENTES DEL GOBIERNO CENTRAL EN TÉRMINOS REALES /**  
**CENTRAL GOVERNMENT CURRENT REVENUES IN REAL TERMS**

(Millones de Soles de 2007) <sup>1/</sup> / (Millions of Soles of 2007) <sup>1/</sup>

	2016			2017										Var % Oct 2017 / Oct 2016	Enero-Octubre			
	Oct.	Nov.	Dic.	Ene.	Feb.	Mar.	Abr.	May.	Jun.	Jul.	Ago.	Set.	Oct.		2016	2017	Var %	
<b>INGRESOS CORRIENTES</b>	<b>5 538</b>	<b>5 932</b>	<b>7 048</b>	<b>7 599</b>	<b>5 404</b>	<b>6 478</b>	<b>7 474</b>	<b>5 456</b>	<b>5 333</b>	<b>5 371</b>	<b>5 976</b>	<b>5 805</b>	<b>6 203</b>	<b>12,0</b>	<b>61 309</b>	<b>61 100</b>	<b>-0,3</b>	<b>CURRENT REVENUES</b>
a. INGRESOS TRIBUTARIOS	5 042	5 305	6 241	5 779	4 637	5 639	6 324	4 809	4 622	4 818	5 349	5 129	5 636	11,8	54 718	52 741	-3,6	a. TAX REVENUE
1. Impuestos a los ingresos	1 799	1 803	2 665	2 694	2 068	2 986	3 214	1 723	1 642	1 777	1 780	1 750	1 975	9,8	23 147	21 608	-6,6	1. Income tax
- Personas Naturales	607	599	621	821	595	701	1 151	679	575	576	600	586	658	8,4	7 061	6 943	-1,7	- Individual
- Personas Jurídicas	1 164	1 173	1 949	1 852	1 446	1 438	874	915	1 009	1 108	1 098	1 123	1 244	6,8	13 380	12 106	-9,5	- Corporate
- Regularización	28	32	96	21	27	847	1 189	129	58	92	82	41	73	163,5	2 705	2 559	-5,4	- Clearing
2. Impuestos a las importaciones	108	98	101	83	73	83	78	89	81	87	100	90	95	-12,1	991	858	-13,4	2. Import tax
3. Impuesto general a las ventas (IGV) 2/	3 375	3 320	3 319	3 741	3 043	3 036	2 968	3 190	3 048	3 308	3 415	3 210	3 485	3,2	32 426	32 445	0,1	3. Value - added tax
- Interno	1 912	1 899	1 927	2 433	1 825	1 719	1 732	1 787	1 781	1 949	1 955	1 867	2 008	5,0	19 191	19 056	-0,7	- Domestic
- Importaciones	1 463	1 422	1 392	1 308	1 218	1 317	1 236	1 404	1 267	1 359	1 461	1 342	1 477	0,9	13 235	13 389	1,2	- Imports
4. Impuesto selectivo al consumo (ISC)	371	371	392	456	360	338	362	317	351	367	401	409	442	19,3	3 612	3 802	5,3	4. Excise tax
- Combustibles	165	145	159	177	147	121	145	102	134	153	185	196	209	27,0	1 491	1 569	5,2	- Fuels
- Otros	206	226	233	280	213	217	217	214	217	213	215	213	233	13,1	2 121	2 233	5,3	- Other
5. Otros ingresos tributarios	516	554	599	207	208	275	788	587	595	545	575	587	574	11,3	5 002	4 940	-1,2	5. Other tax revenue
6. Devoluciones 3/	-1 127	-841	-835	-1 402	-1 116	-1 079	-1 086	-1 097	-1 095	-1 266	-922	-916	-934	-17,1	-10 459	-10 912	4,3	6. Tax refund 2/
b. INGRESOS NO TRIBUTARIOS	496	626	808	1 820	768	839	1 150	648	711	553	627	676	566	14,3	6 591	8 358	26,8	b. NON-TAX REVENUE

1/ Preliminar. Información actualizada con datos al 10 de noviembre de 2017 en la Nota Semanal N° 44 (16 de noviembre de 2017). El calendario anual de publicación de estas estadísticas se presenta en la página vii de esta Nota.

2/ Incluye los dos puntos porcentuales correspondientes al Impuesto de Promoción Municipal (IPM).

3/ A partir de la Nota Semanal N° 12 del 26 de marzo de 2010, se ha incorporado el cambio metodológico en el registro de las devoluciones de impuestos establecido por la Sunat en la Nota Tributaria correspondiente a enero 2010 (Publicada en marzo 2010- Página 14), según la cual se sustituyen las devoluciones registradas de acuerdo a su fecha de solicitud por las correspondientes a la fecha de emisión de las mismas).

Fuente: MEF, BN y Sunat.

Elaboración: Gerencia de Política Monetaria - Subgerencia de Política Económica.

FLUJO DE CAJA DEL TESORO PÚBLICO /  
PUBLIC TREASURY CASH FLOW  
(Millones de soles) <sup>1/</sup> / (Millions of soles) <sup>1/</sup>

	2016					2017						Var % Ago 2017 / Ago 2016	Acumulado a agosto				
	Ago.	Set.	Oct.	Nov.	Dic.	Ene.	Feb.	Mar.	Abr.	May.	Jun.		Jul.	2016	2017		Var %
<b>A. MONEDA NACIONAL</b> (Millones de Soles)																<b>A. DOMESTIC CURRENCY</b> (Millions of Soles)	
<b>I. INGRESOS</b>	5 986	6 180	4 568	4 760	9 424	7 401	6 099	7 214	7 991	5 282	6 311	7 409	63,7	42 026	47 706	13,5	<b>I. REVENUES</b>
Recaudación	7 664	7 569	7 579	7 589	8 866	8 959	7 182	8 610	9 523	7 416	7 188	7 619	7,3	56 940	56 497	-0,8	Tax revenue
Devolución de impuestos y débitos	- 1 746	- 1 438	- 3 103	- 2 932	- 1 533	- 1 973	- 1 463	- 1 643	- 1 640	- 2 248	- 1 805	- 3 504	11,4	- 16 867	- 14 276	-15,4	Tax refund and debits
Otros ingresos	68	49	92	103	2 090	415	379	247	108	114	927	3 294	477,0	1 953	5 485	180,8	Other revenues
<b>II. PAGOS</b>	- 8 361	- 6 462	- 7 251	- 6 073	- 10 235	- 9 811	- 8 180	- 7 264	- 8 782	- 7 269	- 7 149	- 7 555	2,7	- 50 022	- 56 011	12,0	<b>II. PAYMENTS</b>
No financieros	- 6 325	- 6 047	- 6 431	- 5 999	- 9 604	- 9 392	- 6 033	- 6 895	- 8 333	- 6 973	- 6 643	- 7 143	1,9	- 46 609	- 51 412	10,3	Non-financial expenditures
Servicio de deuda 2/	- 2 036	- 415	- 820	- 74	- 631	- 419	- 2 147	- 369	- 449	- 296	- 506	- 412	18,7	- 3 413	- 4 599	34,7	Debt service 2/
<b>III. RESULTADO (I+II)</b>	<b>- 2 375</b>	<b>- 282</b>	<b>- 2 683</b>	<b>- 1 313</b>	<b>- 811</b>	<b>- 2 410</b>	<b>- 2 081</b>	<b>- 51</b>	<b>- 791</b>	<b>- 1 987</b>	<b>- 838</b>	<b>- 146</b>		<b>- 7 996</b>	<b>- 8 305</b>		<b>III. OVERALL BALANCE (I+II)</b>
<b>IV. FINANCIAMIENTO (-III)</b>	<b>2 375</b>	<b>- 282</b>	<b>2 683</b>	<b>1 313</b>	<b>811</b>	<b>2 410</b>	<b>2 081</b>	<b>51</b>	<b>- 791</b>	<b>1 987</b>	<b>- 838</b>	<b>146</b>		<b>7 996</b>	<b>- 8 305</b>		<b>IV. FINANCING (-III)</b>
Bonos Soberanos y Letras	1 243	844	2 299	1 151	2 633	1 591	1 632	3 202	1 325	2 281	1 776	386		7 456	12 194		Bonds
Compra (-) / Venta (+) de moneda extranjera	0	0	0	0	0	0	0	0	0	0	0	0		- 857	0		Purchase (-) / Selling (+) of foreign currency
(En US\$)	\$0	\$0	\$0	\$0	\$0	\$0	\$0	\$0	\$0	\$0	\$0	\$0		- 261	0		(US\$)
Flujo de caja	1 132	- 562	384	162	- 1 822	819	449	- 3 151	- 534	- 294	- 938	- 240		1 397	- 3 889		Cash flow
<b>Nota: 3/</b>																<b>Note: 3/</b>	
Posición de las cuentas disponibles del Tesoro Público 4/	10 744	11 305	10 922	10 760	12 582	11 763	11 314	14 465	14 999	15 293	16 231	16 471		11 876	16 471		Deposits of Public Treasury in domestic currency 4/
Posición Global de Tesoro Público	33 458	33 388	32 565	33 559	31 955	30 665	30 479	33 723	36 191	36 788	36 717	38 560		34 864	38 560		Total deposits of Public Treasury in domestic currency
Saldo de Bonos Soberanos	55 206	55 770	60 932	61 803	64 116	65 555	66 635	69 064	70 155	71 983	73 193	85 115		54 407	85 115		Bonds stock
<b>B. MONEDA EXTRANJERA</b> (Millones de US dólares)																<b>B. FOREIGN CURRENCY</b> (Millions of US dollars)	
<b>I. INGRESOS 5/</b>	612	51	79	335	77	70	42	66	153	63	78	824	1 698,7	342	1 295	278,8	<b>I. REVENUES 5/</b>
<b>II. EGRESOS 6/</b>	- 65	- 277	- 117	- 187	- 119	- 183	- 101	- 142	- 165	- 192	- 94	- 166	0,7	- 1 255	- 1 043	- 16,9	<b>II. PAYMENTS 6/</b>
<b>III. RESULTADO (I+II)</b>	<b>547</b>	<b>- 226</b>	<b>- 38</b>	<b>149</b>	<b>- 42</b>	<b>- 114</b>	<b>- 59</b>	<b>- 76</b>	<b>- 12</b>	<b>- 128</b>	<b>- 16</b>	<b>658</b>		<b>- 913</b>	<b>253</b>		<b>III. OVERALL BALANCE (I+II)</b>
<b>IV. FINANCIAMIENTO (-III)</b>	<b>- 547</b>	<b>226</b>	<b>38</b>	<b>- 149</b>	<b>42</b>	<b>114</b>	<b>59</b>	<b>76</b>	<b>12</b>	<b>128</b>	<b>16</b>	<b>- 658</b>		<b>913</b>	<b>- 253</b>		<b>IV. FINANCING (-III)</b>
Desembolsos	0	0	234	0	285	0	0	0	0	0	0	0		1 118	0		Disbursements
Privatización	253	0	0	- 268	1	0	1	0	0	0	1	0		3	1		Privatization
Compra (+) / Venta (-) de moneda extranjera	0	0	0	0	0	0	0	0	0	0	0	0		261	0		Purchase (+) / Selling (-) of foreign currency
Flujo del saldo total del Tesoro Público en moneda extranjera	- 800	226	- 196	119	- 244	114	59	76	12	128	16	- 658		- 469	- 254		Cash flow
<b>Nota: 3/</b>																<b>Note: 3/</b>	
Saldo total cuentas Tesoro Público en moneda extranjera 7/	14 851	14 625	14 821	14 702	14 946	14 832	14 774	14 698	14 686	14 558	14 542	15 200		14 051	15 200		Deposits of Public Treasury in foreign currency 7/
Privatización	268	268	268	0	1	1	2	2	2	2	2	2		15	2		Privatization
Otras cuentas disponibles	5 099	4 881	5 067	5 181	5 634	5 508	5 448	5 372	5 352	5 198	5 212	4 508		5 110	4 508		Other available accounts
Cuentas intangibles	9 484	9 476	9 486	9 521	9 311	9 323	9 324	9 325	9 332	9 358	9 328	10 690		8 926	10 690		Intangible accounts

<sup>1/</sup> Preliminar. Información actualizada con datos al 6 de octubre de 2017 en la Nota Semanal N° 39 (12 de octubre de 2017). El calendario anual de publicación de estas estadísticas se presenta en la página vii de esta Nota.

<sup>2/</sup> Servicio de la deuda interna en moneda nacional.

<sup>3/</sup> Saldos a fin del mes indicado.

<sup>4/</sup> A partir de mayo 2015, las cuentas disponibles del Tesoro Público incluyen los depósitos subastados en el sistema bancario.

<sup>5/</sup> Incluyen los ingresos a las cuentas del Tesoro Público neto de los egresos diferentes al servicio de deuda.

<sup>6/</sup> Incluyen el servicio de deuda.

<sup>7/</sup> Considera todas las cuentas del Tesoro Público en el BCRP que incluyen: cuentas de privatización y otras cuentas disponibles (básicamente saldos de desembolsos y compras de moneda extranjera), y saldos intangibles (Fondo de Estabilización Fiscal, Fondo de Compensación Regional, Fondo para la Promoción de la Inversión Pública Regional y Local, entre otros).

**Nota:** Este cuadro registra las operaciones del Tesoro Público con recursos ordinarios en efectivo. Las operaciones del Gobierno Nacional consideran además otras fuentes como son los préstamos externos dirigidos a proyectos de inversión, los recursos directamente recaudados y las transferencias a gobiernos locales vía el Fondo de Compensación Municipal.

**Fuente:** MEF, BCRP y Banco de la Nación.

**Elaboración:** Gerencia de Política Monetaria - Subgerencia de Política Económica.

**GASTOS NO FINANCIEROS DEL GOBIERNO GENERAL /  
NON-FINANCIAL EXPENDITURES OF THE GENERAL GOVERNMENT**

(Millones de soles)<sup>1/</sup> / (Millions of soles)<sup>1/</sup>

	2016			2017										Var% Oct 17/16	Enero-Octubre			
	Oct.	Nov.	Dic.	Ene.	Feb.	Mar.	Abr.	May.	Jun.	Jul.	Ago.	Set.	Oct.		2016	2017	Var%	
<b>I. GASTOS CORRIENTES</b>	<b>8 127</b>	<b>8 053</b>	<b>13 292</b>	<b>6 575</b>	<b>7 104</b>	<b>8 278</b>	<b>8 084</b>	<b>8 698</b>	<b>8 657</b>	<b>9 297</b>	<b>8 735</b>	<b>8 527</b>	<b>9 128</b>	<b>12,3</b>	<b>79 314</b>	<b>83 081</b>	<b>4,7</b>	<b>I. CURRENT EXPENDITURE</b>
<b>Remuneraciones</b>	<b>3 045</b>	<b>3 363</b>	<b>4 567</b>	<b>3 511</b>	<b>3 171</b>	<b>3 327</b>	<b>3 147</b>	<b>3 425</b>	<b>3 309</b>	<b>3 920</b>	<b>3 396</b>	<b>3 257</b>	<b>3 295</b>	<b>8,2</b>	<b>31 151</b>	<b>33 756</b>	<b>8,4</b>	<b>Wages and salaries</b>
Gobierno Nacional	1 850	2 037	2 772	2 172	1 985	2 114	1 865	2 105	1 968	2 403	2 070	1 919	1 922	3,9	19 165	20 523	7,1	National government
Gobiernos Regionales	1 032	1 153	1 568	1 143	1 023	1 021	1 115	1 140	1 177	1 277	1 164	1 177	1 205	16,8	10 238	11 442	11,8	Regional governments
Gobiernos Locales	163	174	227	196	164	191	166	179	163	240	162	161	168	2,8	1 748	1 791	2,4	Local governments
<b>Bienes y servicios 2/</b>	<b>3 194</b>	<b>3 186</b>	<b>6 212</b>	<b>1 702</b>	<b>2 356</b>	<b>3 242</b>	<b>3 019</b>	<b>3 361</b>	<b>3 492</b>	<b>3 319</b>	<b>3 409</b>	<b>3 652</b>	<b>3 808</b>	<b>19,2</b>	<b>31 242</b>	<b>31 360</b>	<b>0,4</b>	<b>Goods and services</b>
<i>Del cual: Mantenimiento</i>	<i>335</i>	<i>268</i>	<i>876</i>	<i>99</i>	<i>138</i>	<i>254</i>	<i>252</i>	<i>266</i>	<i>321</i>	<i>324</i>	<i>355</i>	<i>312</i>	<i>383</i>	<i>14,3</i>	<i>3 006</i>	<i>2 704</i>	<i>-10,0</i>	<i>Of which: Maintenance</i>
Gobierno Nacional	2 213	2 164	4 296	1 263	1 565	2 078	1 999	2 228	2 386	2 213	2 288	2 557	2 701	22,0	21 555	21 277	-1,3	National government
Gobiernos Regionales	382	425	907	131	241	347	352	404	406	405	438	445	455	19,0	3 560	3 624	1,8	Regional governments
Gobiernos Locales	599	598	1 009	309	550	817	668	729	700	701	683	650	652	8,9	6 128	6 459	5,4	Local governments
<b>Transferencias 3/</b>	<b>1 888</b>	<b>1 504</b>	<b>2 514</b>	<b>1 362</b>	<b>1 577</b>	<b>1 709</b>	<b>1 919</b>	<b>1 912</b>	<b>1 856</b>	<b>2 058</b>	<b>1 930</b>	<b>1 618</b>	<b>2 024</b>	<b>7,2</b>	<b>16 920</b>	<b>17 964</b>	<b>6,2</b>	<b>Transfers</b>
Gobierno Nacional	1 597	1 204	2 089	1 092	1 314	1 463	1 659	1 618	1 553	1 725	1 650	1 320	1 719	7,7	14 040	15 114	7,6	National government
Gobiernos Regionales	192	198	312	224	186	206	195	213	211	235	201	216	198	3,4	1 950	2 083	6,8	Regional governments
Gobiernos Locales	100	102	113	46	77	40	65	81	92	98	80	81	107	7,3	930	767	-17,5	Local governments
<b>II. GASTO DE CAPITAL</b>	<b>2 250</b>	<b>2 335</b>	<b>6 574</b>	<b>1 625</b>	<b>1 530</b>	<b>2 238</b>	<b>2 269</b>	<b>2 131</b>	<b>2 177</b>	<b>2 551</b>	<b>2 777</b>	<b>3 223</b>	<b>2 981</b>	<b>32,5</b>	<b>21 892</b>	<b>23 503</b>	<b>7,4</b>	<b>II. CAPITAL EXPENDITURE</b>
<b>Formación bruta de capital</b>	<b>1 704</b>	<b>2 288</b>	<b>6 085</b>	<b>467</b>	<b>1 212</b>	<b>2 038</b>	<b>1 539</b>	<b>1 988</b>	<b>2 072</b>	<b>2 373</b>	<b>2 344</b>	<b>2 968</b>	<b>2 338</b>	<b>37,2</b>	<b>18 492</b>	<b>19 339</b>	<b>4,6</b>	<b>Gross capital formation</b>
Gobierno Nacional	580	625	2 063	231	379	580	510	610	776	690	894	1 039	774	33,4	6 734	6 483	-3,7	National government
Gobiernos Regionales	431	526	1 236	96	228	434	314	510	409	407	538	540	564	30,8	3 965	4 042	1,9	Regional governments
Gobiernos Locales	693	1 137	2 785	140	605	1 024	715	868	887	1 276	912	1 389	1 000	44,3	7 794	8 814	13,1	Local governments
<b>Otros gastos de capital 3/</b>	<b>547</b>	<b>47</b>	<b>489</b>	<b>1 158</b>	<b>319</b>	<b>200</b>	<b>730</b>	<b>142</b>	<b>105</b>	<b>178</b>	<b>433</b>	<b>255</b>	<b>643</b>	<b>17,6</b>	<b>3 400</b>	<b>4 164</b>	<b>22,5</b>	<b>Others</b>
<b>III. GASTO NO FINANCIERO TOTAL (I + II)</b>	<b>10 378</b>	<b>10 388</b>	<b>19 866</b>	<b>8 200</b>	<b>8 634</b>	<b>10 516</b>	<b>10 354</b>	<b>10 828</b>	<b>10 834</b>	<b>11 848</b>	<b>11 512</b>	<b>11 750</b>	<b>12 108</b>	<b>16,7</b>	<b>101 206</b>	<b>106 584</b>	<b>5,3</b>	<b>III. NON-FINANCIAL EXPENDITURE (I+II)</b>
Gobierno Nacional	6 784	6 071	11 696	5 893	5 559	6 432	6 729	6 694	6 763	7 185	7 286	7 084	7 752	14,3	64 779	67 378	4,0	National government
Gobiernos Regionales	2 037	2 305	4 023	1 594	1 679	2 009	1 976	2 269	2 204	2 325	2 341	2 379	2 425	19,0	19 726	21 200	7,5	Regional governments
Gobiernos Locales	1 557	2 012	4 148	713	1 397	2 076	1 648	1 865	1 867	2 338	1 885	2 286	1 931	24,1	16 702	18 006	7,8	Local governments

1/ Preliminar. Información actualizada con datos al 10 de noviembre de 2017 en la Nota Semanal N° 44 (16 de noviembre de 2017). El calendario anual de publicación de estas estadísticas se presenta en la página vii de esta Nota.

2/ Neto de comisiones.

3/ Neto de transferencias intergubernamentales.

Fuente: MEF, BN, Sunat, EsSalud, sociedades de beneficencia pública, gobiernos locales e instituciones públicas.

Elaboración: Gerencia de Política Monetaria - Subgerencia de Política Económica.

**GASTOS NO FINANCIEROS DEL GOBIERNO GENERAL /**  
**NON-FINANCIAL EXPENDITURES OF THE GENERAL GOVERNMENT**

 (Millones de soles de 2007) <sup>1/</sup> / (Millions of Soles of 2007) <sup>1/</sup>

	2016			2017										Var% Oct 17/16	Enero-Octubre			
	Oct.	Nov.	Dic.	Ene.	Feb.	Mar.	Abr.	May.	Jun.	Jul.	Ago.	Set.	Oct.		2016	2017	Var%	
<b>I. GASTOS CORRIENTES</b>	<b>5 974</b>	<b>5 902</b>	<b>9 710</b>	<b>4 791</b>	<b>5 160</b>	<b>5 936</b>	<b>5 812</b>	<b>6 279</b>	<b>6 260</b>	<b>6 709</b>	<b>6 262</b>	<b>6 113</b>	<b>6 575</b>	<b>10,1</b>	<b>58 946</b>	<b>59 898</b>	<b>1,6</b>	<b>I. CURRENT EXPENDITURE</b>
<b>Remuneraciones</b>	<b>2 238</b>	<b>2 465</b>	<b>3 336</b>	<b>2 559</b>	<b>2 304</b>	<b>2 385</b>	<b>2 262</b>	<b>2 473</b>	<b>2 393</b>	<b>2 829</b>	<b>2 434</b>	<b>2 335</b>	<b>2 373</b>	<b>6,0</b>	<b>23 158</b>	<b>24 347</b>	<b>5,1</b>	<b>Wages and salaries</b>
Gobierno Nacional	1 360	1 493	2 025	1 583	1 442	1 516	1 341	1 520	1 423	1 734	1 484	1 376	1 384	1,8	14 249	14 803	3,9	National government
Gobiernos Regionales	758	845	1 146	833	743	732	802	823	851	922	834	844	868	14,4	7 609	8 252	8,4	Regional governments
Gobiernos Locales	120	127	165	143	119	137	119	129	118	173	116	115	121	0,7	1 300	1 292	-0,6	Local governments
<b>Bienes y servicios 2/</b>	<b>2 348</b>	<b>2 335</b>	<b>4 538</b>	<b>1 240</b>	<b>1 712</b>	<b>2 325</b>	<b>2 170</b>	<b>2 426</b>	<b>2 525</b>	<b>2 395</b>	<b>2 444</b>	<b>2 618</b>	<b>2 743</b>	<b>16,8</b>	<b>23 212</b>	<b>22 599</b>	<b>-2,6</b>	<b>Goods and services</b>
<i>Del cual: Mantenimiento</i>	<i>246</i>	<i>196</i>	<i>640</i>	<i>72</i>	<i>100</i>	<i>182</i>	<i>181</i>	<i>192</i>	<i>232</i>	<i>234</i>	<i>255</i>	<i>223</i>	<i>276</i>	<i>12,0</i>	<i>2 233</i>	<i>1 947</i>	<i>-12,8</i>	<i>Of which: Maintenance</i>
Gobierno Nacional	1 627	1 586	3 138	920	1 137	1 490	1 437	1 609	1 725	1 597	1 640	1 833	1 946	19,6	16 017	15 334	-4,3	National government
Gobiernos Regionales	281	311	663	95	175	249	253	292	294	292	314	319	328	16,7	2 643	2 611	-1,2	Regional governments
Gobiernos Locales	440	438	737	225	399	586	480	526	506	506	490	466	470	6,7	4 553	4 654	2,2	Local governments
<b>Transferencias 3/</b>	<b>1 388</b>	<b>1 102</b>	<b>1 836</b>	<b>992</b>	<b>1 145</b>	<b>1 226</b>	<b>1 379</b>	<b>1 380</b>	<b>1 342</b>	<b>1 485</b>	<b>1 384</b>	<b>1 160</b>	<b>1 458</b>	<b>5,1</b>	<b>12 575</b>	<b>12 952</b>	<b>3,0</b>	<b>Transfers</b>
Gobierno Nacional	1 174	883	1 526	796	955	1 049	1 192	1 168	1 123	1 245	1 183	946	1 239	5,5	10 434	10 896	4,4	National government
Gobiernos Regionales	141	145	228	163	135	147	140	153	152	170	144	155	143	1,4	1 450	1 503	3,6	Regional governments
Gobiernos Locales	73	75	82	34	56	29	47	59	66	71	57	58	77	5,2	691	553	-20,0	Local governments
<b>II. GASTO DE CAPITAL</b>	<b>1 654</b>	<b>1 711</b>	<b>4 802</b>	<b>1 184</b>	<b>1 112</b>	<b>1 605</b>	<b>1 631</b>	<b>1 538</b>	<b>1 574</b>	<b>1 841</b>	<b>1 991</b>	<b>2 311</b>	<b>2 147</b>	<b>29,8</b>	<b>16 257</b>	<b>16 935</b>	<b>4,2</b>	<b>II. CAPITAL EXPENDITURE</b>
<b>Formación bruta de capital</b>	<b>1 252</b>	<b>1 677</b>	<b>4 445</b>	<b>340</b>	<b>880</b>	<b>1 462</b>	<b>1 106</b>	<b>1 435</b>	<b>1 499</b>	<b>1 713</b>	<b>1 680</b>	<b>2 128</b>	<b>1 684</b>	<b>34,5</b>	<b>13 732</b>	<b>13 927</b>	<b>1,4</b>	<b>Gross capital formation</b>
Gobierno Nacional	426	458	1 507	168	275	416	367	440	561	498	641	745	557	30,8	5 001	4 669	-6,6	National government
Gobiernos Regionales	317	385	903	70	166	311	226	369	296	294	386	387	406	28,2	2 944	2 911	-1,1	Regional governments
Gobiernos Locales	509	834	2 035	102	439	734	514	626	641	921	654	996	720	41,5	5 787	6 348	9,7	Local governments
<b>Otros gastos de capital 3/</b>	<b>402</b>	<b>35</b>	<b>357</b>	<b>844</b>	<b>232</b>	<b>144</b>	<b>525</b>	<b>103</b>	<b>76</b>	<b>129</b>	<b>311</b>	<b>183</b>	<b>463</b>	<b>15,3</b>	<b>2 525</b>	<b>3 008</b>	<b>19,1</b>	<b>Others</b>
<b>III. GASTO NO FINANCIERO TOTAL (I + II)</b>	<b>7 628</b>	<b>7 614</b>	<b>14 512</b>	<b>5 976</b>	<b>6 272</b>	<b>7 541</b>	<b>7 443</b>	<b>7 818</b>	<b>7 834</b>	<b>8 550</b>	<b>8 253</b>	<b>8 424</b>	<b>8 722</b>	<b>14,3</b>	<b>75 202</b>	<b>76 833</b>	<b>2,2</b>	<b>III. NON-FINANCIAL EXPENDITURE (I+II)</b>
Gobierno Nacional	4 986	4 450	8 543	4 295	4 038	4 612	4 838	4 833	4 890	5 185	5 223	5 079	5 585	12,0	48 140	48 578	0,9	National government
Gobiernos Regionales	1 498	1 689	2 939	1 161	1 219	1 440	1 421	1 638	1 594	1 678	1 678	1 706	1 747	16,6	14 656	15 282	4,3	Regional governments
Gobiernos Locales	1 144	1 474	3 030	519	1 015	1 488	1 185	1 347	1 350	1 687	1 351	1 639	1 391	21,6	12 406	12 973	4,6	Local governments

1/ Preliminar. Información actualizada con datos al 10 de noviembre de 2017 en la Nota Semanal N° 44 (16 de noviembre de 2017). El calendario anual de publicación de estas estadísticas se presenta en la página vii de esta Nota.

2/ Neto de comisiones.

3/ Neto de transferencias intergubernamentales.

Fuente: MEF, BN, Sunat, EsSalud, sociedades de beneficencia pública, gobiernos locales e instituciones públicas.

Elaboración: Gerencia de Política Monetaria - Subgerencia de Política Económica.

FLUJOS MACROECONÓMICOS /  
MACROECONOMIC INDICATORS

(Porcentaje del PBI)<sup>1/2/</sup> / (Percentage of GDP)<sup>1/2/</sup>

	2015					2016					2017			
	I	II	III	IV	AÑO	I	II	III	IV	AÑO	I	II	III	
<b>I. AHORRO-INVERSIÓN</b>														<b>I. SAVING-INVESTMENT</b>
<b>1. Ahorro nacional</b>	18,5	19,9	19,0	19,9	19,3	17,7	18,7	20,0	22,8	19,9	18,5	19,8	20,6	<b>1. National saving</b>
a. Sector público 3/	8,2	5,5	2,2	-0,4	3,7	5,5	4,3	0,8	0,4	2,7	4,2	2,9	0,4	a. Public sector
b. Sector privado	10,3	14,4	16,8	20,3	15,6	12,1	14,3	19,2	22,3	17,2	14,3	16,9	20,2	b. Private sector
<b>2. Ahorro externo</b>	6,5	4,8	5,3	2,7	4,8	5,5	3,8	2,5	-0,5	2,7	2,1	0,6	1,2	<b>2. External saving</b>
<b>3. Inversión</b>	25,0	24,6	24,3	22,6	24,1	23,1	22,5	22,5	22,3	22,6	20,7	20,4	21,8	<b>3. Investment</b>
a. Sector público	2,8	4,0	5,0	7,7	5,0	3,5	4,2	4,8	6,5	4,8	2,8	3,8	4,8	a. Public sector
b. Sector privado	22,2	20,6	19,3	14,9	19,1	19,6	18,2	17,6	15,8	17,8	17,8	16,5	17,0	b. Private sector
<b>II. BALANZA DE PAGOS</b>														<b>II. BALANCE OF PAYMENTS</b>
<b>1. Balanza en cuenta corriente</b>	-6,5	-4,8	-5,3	-2,7	-4,8	-5,5	-3,8	-2,5	0,5	-2,7	-2,1	-0,6	-1,2	<b>1. Current account balance</b>
a. Balanza comercial	-2,4	-2,2	-1,6	0,1	-1,5	-1,4	-0,1	1,5	3,5	1,0	2,5	2,4	3,1	a. Trade balance
b. Servicios	-1,3	-1,0	-0,9	-1,1	-1,1	-1,1	-0,9	-0,9	-1,2	-1,0	-0,4	-0,5	-0,7	b. Services
c. Renta de factores	-4,5	-3,2	-4,7	-3,4	-3,9	-5,2	-4,7	-4,9	-4,1	-4,7	-6,1	-4,2	-5,2	c. Investment Income
d. Transferencias corrientes	1,7	1,6	1,9	1,7	1,7	2,3	1,9	1,8	2,3	2,0	1,9	1,7	1,7	d. Current transfers
<b>2. Cuenta financiera</b>	5,9	0,5	5,8	7,4	4,9	3,9	0,3	6,7	2,3	3,3	2,1	1,4	4,2	<b>2. Financial account</b>
a. Sector privado	6,0	3,8	5,1	3,5	4,6	-0,5	1,5	3,3	2,9	1,9	1,0	-1,4	2,4	a. Private sector
b. Sector público	1,0	-1,9	5,2	2,2	1,6	3,8	-1,2	2,0	1,0	1,4	1,8	4,6	-0,8	b. Public sector
c. Capitales de corto plazo	-1,0	-1,4	-4,5	1,8	-1,3	0,5	0,0	1,3	-1,7	0,0	-0,6	-1,8	2,6	c. Short term capital
<b>3. Financiamiento excepcional</b>	0,0	0,0	0,0	0,0	0,0	0,0	0,0	0,0	0,0	0,0	0,0	0,0	0,0	<b>3. Exceptional financing</b>
<b>4. Flujo de reservas netas del BCRP</b>	-1,0	-2,9	3,5	0,4	0,0	-1,1	-3,7	4,1	0,8	0,1	1,3	0,1	3,0	<b>4. BCRP net international reserves flow</b>
<b>5. Errores y omisiones netos</b>	-0,4	1,3	3,0	-4,3	-0,1	0,5	-0,3	-0,2	-1,9	-0,5	1,3	-0,6	0,0	<b>5. Net errors and omissions</b>
<b>III. SECTOR PÚBLICO NO FINANCIERO</b>														<b>III. NON-FINANCIAL PUBLIC SECTOR</b>
<b>1. Ahorro en cuenta corriente</b>	8,2	5,5	2,2	-0,4	3,7	5,5	4,3	0,8	0,4	2,7	4,2	2,9	0,4	<b>1. Current account saving</b>
<b>2. Ingresos de capital</b>	0,2	0,1	0,0	0,1	0,1	0,0	0,2	0,2	0,2	0,2	0,2	0,3	0,2	<b>2. Capital revenue</b>
<b>3. Gastos de capital</b>	3,4	5,0	5,6	9,2	5,9	4,0	4,8	5,6	7,0	5,4	3,3	4,6	5,3	<b>3. Capital expenditure</b>
a. Inversión pública	2,7	4,0	4,9	7,7	4,9	3,5	4,2	4,8	6,3	4,8	3,0	3,8	4,8	a. Public Investment
b. Otros gastos de capital	0,6	1,0	0,7	1,6	1,0	0,5	0,6	0,7	0,7	0,6	0,3	0,8	0,5	b. Others
<b>4. Resultado económico</b>	5,1	0,6	-3,4	-9,5	-2,1	1,5	-0,3	-4,5	-6,3	-2,6	1,1	-1,4	-4,6	<b>4. Overall balance</b>
<b>5. Financiamiento</b>	-5,1	-0,6	3,4	9,5	2,1	-1,5	0,3	4,5	6,3	2,6	-1,1	1,4	4,6	<b>5. Net financing</b>
a. Financiamiento externo	-0,4	-0,2	3,8	2,9	1,6	2,8	-0,1	0,8	-0,6	0,7	-0,2	2,7	-6,4	a. External
b. Financiamiento interno	-4,8	-0,4	-0,4	6,6	0,4	-4,3	0,4	2,0	7,0	1,5	-0,9	-1,2	11,1	b. Domestic
c. Privatización	0,1	0,0	0,0	0,0	0,0	0,0	0,0	1,8	0,0	0,5	0,0	0,0	0,0	c. Privatization
<b>Nota:</b>														<b>Note:</b>
<b>Saldo de deuda pública externa 4/</b>	9,1	9,1	10,1	11,1	11,1	11,3	10,9	11,0	10,3	10,3	9,8	10,4	8,9	<b>Stock of external public debt</b>

1/ Preliminar. Información actualizada con datos al 10 de noviembre de 2017 en la Nota Semanal N° 45 (23 de noviembre de 2017).

El calendario anual de publicación de estas estadísticas se presenta en la página vii de esta Nota.

2/ Debido al redondeo de los datos parciales, los totales pueden diferir de la suma de las partes.

3/ El ahorro público está definido como la diferencia entre ingresos y gastos corrientes.

4/ Deuda externa del sector público no financiero

Fuente: BCRP.

Elaboración: Gerencia de Política Monetaria - Subgerencia de Política Económica



**PRODUCTO BRUTO INTERNO /  
GROSS DOMESTIC PRODUCT**

 (Año base 2007, Variaciones porcentuales)<sup>1/</sup> / (Base year 2007, Percentage change)<sup>1/</sup>

SECTORES ECONÓMICOS	2015					2016					2017			ECONOMIC SECTORS
	I	II	III	IV	AÑO	I	II	III	IV	AÑO	I	II	III	
Agropecuario	1,2	4,1	4,7	3,5	3,5	2,6	1,7	2,4	4,2	2,6	-0,4	0,0	5,5	Agriculture and Livestock
Pesca	-9,2	36,6	-21,6	43,8	15,9	1,8	-59,6	68,3	27,6	-10,1	37,9	128,8	-42,8	Fishing
Minería e hidrocarburos	4,4	7,6	10,3	15,1	9,5	15,7	23,6	16,0	10,7	16,3	4,1	1,8	4,2	Mining and fuel
Manufactura	-5,2	0,1	-2,0	1,2	-1,5	-2,6	-8,0	2,2	2,9	-1,4	2,0	3,8	-3,0	Manufacturing
Electricidad y agua	4,5	5,1	6,0	8,1	5,9	10,3	7,2	6,6	5,3	7,3	1,1	1,7	1,7	Electricity and water
Construcción	-6,8	-8,6	-6,8	-2,1	-5,8	2,1	0,9	-3,6	-9,2	-3,1	-5,3	-3,0	5,6	Construction
Comercio	3,6	3,8	4,1	3,9	3,9	2,8	2,3	1,4	0,9	1,8	0,1	0,9	1,4	Commerce
Servicios 2/	4,3	4,0	4,2	4,1	4,1	4,6	4,3	4,2	3,0	4,0	3,1	2,8	3,4	Services
<b><u>PBI GLOBAL</u></b>	<b><u>1,9</u></b>	<b><u>3,2</u></b>	<b><u>3,3</u></b>	<b><u>4,6</u></b>	<b><u>3,3</u></b>	<b><u>4,6</u></b>	<b><u>3,9</u></b>	<b><u>4,7</u></b>	<b><u>3,1</u></b>	<b><u>4,0</u></b>	<b><u>2,2</u></b>	<b><u>2,4</u></b>	<b><u>2,5</u></b>	<b><u>GDP</u></b>

1/ Preliminar. Actualizado con información al 15 de agosto de 2017 en la Nota N° 45 (23 de noviembre de 2017).

2/ Incluye derechos de importación y otros impuestos a los productos.

**Fuente:** Instituto Nacional de Estadística e Informática y Ministerios de Agricultura y Riego, Energía y Minas y de la Producción.

**Elaboración:** Gerencia de Información y Análisis Económico - Subgerencia de Estadísticas Macroeconómicas.

**PRODUCTO BRUTO INTERNO /  
GROSS DOMESTIC PRODUCT**

(Índice: 2007 = 100) <sup>1/</sup> / (Index: 2007 = 100) <sup>1/</sup>

SECTORES ECONÓMICOS	2015					2016					2017			ECONOMIC SECTORS
	I	II	III	IV	AÑO	I	II	III	IV	AÑO	I	II	III	
Agropecuario	119,2	177,3	124,7	121,8	135,8	122,3	180,3	127,7	126,9	139,3	121,8	180,4	134,8	Agriculture and Livestock
Pesca	62,0	152,7	46,8	84,0	86,4	63,1	61,7	78,7	107,2	77,7	87,0	141,1	45,0	Fishing
Minería e hidrocarburos	119,8	124,2	133,1	143,4	130,1	138,6	153,5	154,4	158,8	151,3	144,4	156,3	160,9	Mining and fuel
Manufactura	119,3	125,7	121,5	126,5	123,2	116,2	115,6	124,2	130,1	121,5	118,5	120,0	120,5	Manufacturing
Electricidad y agua	153,7	155,5	157,2	163,6	157,5	169,5	166,8	167,6	172,2	169,0	171,3	169,6	170,4	Electricity and water
Construcción	156,3	167,2	183,1	231,3	184,5	159,5	168,8	176,4	210,0	178,7	151,0	163,7	186,3	Construction
Comercio	154,6	163,2	175,7	173,1	166,6	158,9	167,0	178,2	174,5	169,6	159,0	168,5	180,6	Commerce
Servicios 2/	154,8	160,4	165,2	172,7	163,3	161,9	167,3	172,1	178,0	169,8	166,9	172,1	178,0	Services
<b><u>PBI GLOBAL</u></b>	<b><u>141,2</u></b>	<b><u>151,0</u></b>	<b><u>151,9</u></b>	<b><u>160,0</u></b>	<b><u>151,0</u></b>	<b><u>147,6</u></b>	<b><u>156,8</u></b>	<b><u>159,1</u></b>	<b><u>164,9</u></b>	<b><u>157,1</u></b>	<b><u>150,8</u></b>	<b><u>160,6</u></b>	<b><u>163,1</u></b>	<b><u>GDP</u></b>

1/ Preliminar. Actualizado con información al 15 de agosto de 2017 en la Nota N° 45 (23 de noviembre de 2017).

2/ Incluye derechos de importación y otros impuestos a los productos.

Fuente: Instituto Nacional de Estadística e Informática y Ministerios de Agricultura y Riego, Energía y Minas y de la Producción.

Elaboración: Gerencia de Información y Análisis Económico - Subgerencia de Estadísticas Macroeconómicas.

**PRODUCTO BRUTO INTERNO POR TIPO DE GASTO /  
GROSS DOMESTIC PRODUCT BY TYPE OF EXPENDITURE**

(Año base 2007, Variaciones porcentuales anualizadas) <sup>1/</sup> / (Base year 2007, Annual growth rates) <sup>1/</sup>

	2015					2016					2017			
	I	II	III	IV	AÑO	I	II	III	IV	AÑO	I	II	III	
I. Demanda interna	2,7	3,5	2,5	2,7	2,9	1,9	0,4	1,5	0,5	1,1	-1,0	0,2	2,4	I. Domestic Demand
a. Consumo privado	3,6	3,9	4,2	4,2	4,0	3,5	2,9	3,7	3,0	3,3	2,1	2,4	2,5	a. Private Consumption
b. Consumo público	5,7	12,4	6,6	13,1	9,8	12,8	4,1	1,7	-12,8	-0,5	-9,4	-1,6	1,8	b. Public Consumption
c. Inversión bruta interna	-0,5	-0,8	-3,2	-6,9	-2,9	-6,4	-7,6	-4,3	3,0	-3,9	-6,0	-5,4	2,5	c. Gross Domestic Investment
Inversión bruta fija	-6,9	-8,4	-4,2	-2,4	-5,3	-0,5	-3,4	-6,4	-7,1	-4,6	-7,2	-3,3	5,3	Gross Fixed Investment
i. Privada	-3,9	-7,8	-3,7	-1,8	-4,3	-4,7	-5,6	-8,2	-5,0	-5,9	-5,6	-2,6	5,4	i. Private
ii. Pública	-25,2	-11,2	-6,5	-4,0	-9,5	31,8	7,2	1,0	-12,8	0,6	-16,4	-6,0	5,0	ii. Public
II. Exportaciones 2/	-1,7	0,8	4,2	12,2	4,0	8,5	9,5	11,5	8,5	9,5	13,2	13,6	4,7	II. Exports 2/
Menos:														Less:
III. Importaciones 2/	1,6	2,1	1,4	4,3	2,4	-2,0	-4,9	-0,8	-1,3	-2,2	0,4	4,6	4,6	III. Imports 2/
<b>IV. PBI</b>	<b>1,9</b>	<b>3,2</b>	<b>3,3</b>	<b>4,6</b>	<b>3,3</b>	<b>4,6</b>	<b>3,9</b>	<b>4,7</b>	<b>3,1</b>	<b>4,0</b>	<b>2,2</b>	<b>2,4</b>	<b>2,5</b>	<b>IV. GDP</b>
Nota:														Note:
Demanda interna sin inventarios	1,1	1,6	2,2	3,6	2,2	3,5	1,5	1,0	-2,1	0,9	-1,3	0,7	3,1	Domestic demand without inventories

	2015					2016					2017			
	I	II	III	IV	AÑO	I	II	III	IV	AÑO	I	II	III	
I. Demanda interna	116 117	123 533	122 295	126 439	488 384	118 339	124 003	124 144	127 057	493 543	117 098	124 218	127 157	I. Domestic Demand
a. Consumo privado	75 045	79 080	78 545	77 229	309 900	77 644	81 343	81 458	79 581	320 026	79 292	83 322	83 495	a. Private Consumption
b. Consumo público	11 781	13 545	13 618	20 204	59 148	13 286	14 095	13 848	17 609	58 839	12 036	13 864	14 093	b. Public Consumption
c. Inversión bruta interna	29 291	30 908	30 131	29 006	119 336	27 408	28 565	28 838	29 867	114 678	25 771	27 033	29 569	c. Gross Domestic Investment
Inversión bruta fija	26 873	28 238	30 025	35 064	120 200	26 726	27 271	28 101	32 566	114 664	24 803	26 378	29 583	Gross Fixed Investment
i. Privada	23 842	23 472	24 169	25 541	97 024	22 731	22 162	22 189	24 257	91 338	21 464	21 577	23 376	i. Private
ii. Pública	3 031	4 765	5 856	9 523	23 175	3 996	5 109	5 912	8 309	23 326	3 339	4 801	6 208	ii. Public
Variación de inventarios	2 418	2 670	107	-6 059	-864	682	1 294	738	-2 700	13	967	654	-14	Change on Inventories
II. Exportaciones 2/	27 503	28 235	31 269	33 984	120 991	29 838	30 903	34 865	36 872	132 478	33 779	35 109	36 504	II. Exports 2/
Menos:														Less:
III. Importaciones 2/	30 804	31 100	32 122	32 512	126 538	30 197	29 568	31 870	32 102	123 738	30 327	30 941	33 340	III. Imports 2/
<b>IV. PBI</b>	<b>112 816</b>	<b>120 668</b>	<b>121 442</b>	<b>127 912</b>	<b>482 837</b>	<b>117 979</b>	<b>125 338</b>	<b>127 139</b>	<b>131 826</b>	<b>502 283</b>	<b>120 550</b>	<b>128 386</b>	<b>130 322</b>	<b>IV. GDP</b>

1/ Preliminar. Actualizado con información al 15 de noviembre de 2017 en la Nota N° 45 (23 de noviembre de 2017)

2/ De bienes y servicios no financieros.

Fuente: Instituto Nacional de Estadística e Informática y BCRP

Elaboración: Gerencia de Información y Análisis Económico - Subgerencia de Estadísticas Macroeconómicas.

**PRODUCTO BRUTO INTERNO POR TIPO DE GASTO /  
GROSS DOMESTIC PRODUCT BY TYPE OF EXPENDITURE**

(Millones de soles)<sup>1/</sup> / (Millions of soles)<sup>1/</sup>

	2 015					2 016					2 017			
	I	II	III	IV	AÑO	I	II	III	IV	AÑO	I	II	III	
I. Demanda interna	146 278	157 870	158 470	165 765	628 381	156 793	164 954	166 427	171 888	660 061	159 917	170 000	174 883	<i>I. Domestic Demand</i>
a. Consumo privado	95 948	102 609	103 048	102 003	403 608	103 692	109 328	110 085	108 607	431 712	109 563	115 498	116 219	<i>a. Private Consumption</i>
b. Consumo público	15 064	17 570	17 863	26 707	77 205	17 745	18 943	18 711	24 045	79 444	16 633	19 219	19 612	<i>b. Public Consumption</i>
c. Inversión bruta interna	35 265	37 691	37 558	37 054	147 568	35 355	36 683	37 631	39 236	148 905	33 721	35 283	39 052	<i>c. Gross Domestic Investment</i>
Inversión bruta fija	32 370	34 449	37 437	44 687	148 943	34 479	35 075	36 691	42 768	149 014	32 461	34 424	39 084	<i>Gross Fixed Investment</i>
i. Privada	28 448	28 272	29 742	32 029	118 491	29 131	28 172	28 597	31 378	117 278	27 862	27 817	30 405	<i>i. Private</i>
ii. Pública	3 922	6 177	7 695	12 658	30 452	5 348	6 903	8 094	11 390	31 736	4 598	6 607	8 680	<i>ii. Public</i>
Variación de inventarios	2 895	3 242	121	-7 633	-1 375	877	1 607	940	-3 532	-109	1 261	860	-32	<i>Change on Inventories</i>
II. Exportaciones 2/	29 438	30 889	33 069	36 191	129 586	31 959	32 800	38 602	42 721	146 082	39 739	40 227	43 837	<i>II. Exports 2/</i>
Menos:														<i>Less:</i>
III. Importaciones 2/	34 618	35 736	37 014	37 946	145 314	35 859	34 415	37 641	38 703	146 618	36 451	36 903	39 660	<i>III. Imports 2/</i>
<b>IV. PBI</b>	<b>141 098</b>	<b>153 022</b>	<b>154 524</b>	<b>164 010</b>	<b>612 654</b>	<b>152 893</b>	<b>163 338</b>	<b>167 388</b>	<b>175 906</b>	<b>659 525</b>	<b>163 205</b>	<b>173 325</b>	<b>179 060</b>	<b>IV. GDP</b>

	2 015					2 016					2 017			
	I	II	III	IV	AÑO	I	II	III	IV	AÑO	I	II	III	
I. Demanda interna	103,7	103,2	102,6	101,1	102,6	102,6	101,0	99,4	97,7	100,1	98,0	98,1	97,7	<i>I. Domestic Demand</i>
a. Consumo privado	68,0	67,1	66,7	62,2	65,9	67,8	66,9	65,8	61,7	65,5	67,1	66,6	64,9	<i>a. Private Consumption</i>
b. Consumo público	10,7	11,5	11,6	16,3	12,6	11,6	11,6	11,2	13,7	12,0	10,2	11,1	11,0	<i>b. Public Consumption</i>
c. Inversión bruta interna	25,0	24,6	24,3	22,6	24,1	23,1	22,5	22,5	22,3	22,6	20,7	20,4	21,8	<i>c. Gross Domestic Investment</i>
Inversión bruta fija	22,9	22,5	24,2	27,2	24,3	22,6	21,5	21,9	24,3	22,6	19,9	19,9	21,8	<i>Gross Fixed Investment</i>
i. Privada	20,2	18,5	19,2	19,5	19,3	19,1	17,2	17,1	17,8	17,8	17,1	16,0	17,0	<i>i. Private</i>
ii. Pública	2,8	4,0	5,0	7,7	5,0	3,5	4,2	4,8	6,5	4,8	2,8	3,8	4,8	<i>ii. Public</i>
Variación de inventarios	2,1	2,1	0,1	-4,7	-0,2	0,6	1,0	0,6	-2,0	0,0	0,8	0,5	0,0	<i>Change on Inventories</i>
II. Exportaciones 2/	20,9	20,2	21,4	22,1	21,2	20,9	20,1	23,1	24,3	22,1	24,3	23,2	24,5	<i>II. Exports 2/</i>
Menos:														<i>Less:</i>
III. Importaciones 2/	24,5	23,4	24,0	23,1	23,7	23,5	21,1	22,5	22,0	22,2	22,3	21,3	22,1	<i>III. Imports 2/</i>
<b>IV. PBI</b>	<b>100,0</b>	<b>100,0</b>	<b>100,0</b>	<b>100,0</b>	<b>100,0</b>	<b>100,0</b>	<b>100,0</b>	<b>100,0</b>	<b>100,0</b>	<b>100,0</b>	<b>100,0</b>	<b>100,0</b>	<b>100,0</b>	<b>IV. GDP</b>

1/ Preliminar. Del año 1980 a 1987, expresado en soles; del año 1988 a 1989, expresado en miles de soles; y del año 1990 en adelante, expresado en millones de soles.

1/ Preliminar. Actualizado con información al 15 de noviembre de 2017 en la Nota N° 45 (23 de noviembre de 2017).

2/ De bienes y servicios no financieros.

**Fuente:** Instituto Nacional de Estadística e Informática y BCRP

**Elaboración:** Gerencia de Información y Análisis Económico - Subgerencia de Estadísticas Macroeconómicas.

INGRESO NACIONAL DISPONIBLE  
DISPOSABLE NATIONAL INCOME(Año base 2007, Variaciones porcentuales anualizadas)<sup>1/ 2/</sup> / (Base year 2007, Annual growth rates)<sup>1/ 2/</sup>

	2015					2016					2017			
	I	II	III	IV	AÑO	I	II	III	IV	AÑO	I	II	III	
<b>Producto bruto interno</b>	<b>1,9</b>	<b>3,2</b>	<b>3,3</b>	<b>4,6</b>	<b>3,3</b>	<b>4,6</b>	<b>3,9</b>	<b>4,7</b>	<b>3,1</b>	<b>4,0</b>	<b>2,2</b>	<b>2,4</b>	<b>2,5</b>	<b>Gross domestic product</b>
+ Renta de factores	17,6	37,2	0,7	13,5	17,9	-19,8	-48,0	-9,1	-27,7	-24,2	-21,6	6,7	-11,6	+ Investment income
Producto nacional bruto	3,0	5,5	3,5	5,4	4,4	3,9	2,4	4,5	2,2	3,2	1,1	2,9	2,0	Gross national product
Ingreso nacional bruto	1,6	4,8	0,9	3,0	2,6	2,1	1,1	5,1	3,7	3,0	3,6	4,3	4,5	Gross national income
+ Transferencias corrientes	-10,1	-1,1	-26,3	-26,0	-17,9	40,8	15,6	-3,7	36,7	21,4	-11,3	-5,1	-1,8	+ Current transfers
<b>Ingreso nacional disponible</b>	<b>1,4</b>	<b>4,7</b>	<b>0,2</b>	<b>2,3</b>	<b>2,1</b>	<b>2,7</b>	<b>1,3</b>	<b>4,9</b>	<b>4,3</b>	<b>3,3</b>	<b>3,2</b>	<b>4,1</b>	<b>4,4</b>	<b>Disposable national income</b>
Exportaciones de bienes y servicios	-1,7	0,8	4,2	12,2	4,0	8,5	9,5	11,5	8,5	9,5	13,2	13,6	4,7	Exports of goods and services
Importaciones de bienes y servicios	1,6	2,1	1,4	4,3	2,4	-2,0	-4,9	-0,8	-1,3	-2,2	0,4	4,6	4,6	Imports of goods services
<b>Absorción</b>	<b>2,2</b>	<b>5,0</b>	<b>-0,6</b>	<b>0,3</b>	<b>1,7</b>	<b>0,0</b>	<b>-2,2</b>	<b>1,5</b>	<b>1,6</b>	<b>0,2</b>	<b>-0,2</b>	<b>1,7</b>	<b>4,3</b>	<b>Absorption</b>

	2015					2016					2017			
	I	II	III	IV	AÑO	I	II	III	IV	AÑO	I	II	III	
<b>Producto bruto interno</b>	<b>112 816</b>	<b>120 668</b>	<b>121 442</b>	<b>127 912</b>	<b>482 837</b>	<b>117 979</b>	<b>125 338</b>	<b>127 139</b>	<b>131 826</b>	<b>502 283</b>	<b>120 550</b>	<b>128 386</b>	<b>130 322</b>	<b>Gross domestic product</b>
+ Renta de factores	-5 015	-3 890	-5 563	-4 201	-18 669	-6 006	-5 756	-6 070	-5 362	-23 195	-7 302	-5 371	-6 776	+ Investment income
Producto nacional bruto	107 801	116 777	115 880	123 711	464 169	111 973	119 582	121 069	126 464	479 088	113 249	123 015	123 546	Gross national product
+ Efecto términos de intercambio	-1 559	-1 624	-3 073	-3 461	-9 717	-3 517	-3 204	-2 540	-1 759	-11 020	-911	-1 676	301	+ Terms of trade effect
Ingreso nacional bruto	106 242	115 153	112 807	120 250	454 452	108 456	116 378	118 529	124 705	468 068	112 338	121 338	123 847	Gross national income
+ Transferencias corrientes	1 850	1 967	2 286	2 152	8 256	2 605	2 274	2 202	2 942	10 023	2 310	2 159	2 163	+ Current transfers
<b>Ingreso nacional disponible</b>	<b>108 092</b>	<b>117 120</b>	<b>115 093</b>	<b>122 402</b>	<b>462 707</b>	<b>111 061</b>	<b>118 652</b>	<b>120 731</b>	<b>127 647</b>	<b>478 091</b>	<b>114 648</b>	<b>123 498</b>	<b>126 009</b>	<b>Disposable national income</b>
Exportaciones de bienes y servicios	27 503	28 235	31 269	33 984	120 991	29 838	30 903	34 865	36 872	132 478	33 779	35 109	36 504	Exports of goods and services
Importaciones de bienes y servicios	30 804	31 100	32 122	32 512	126 538	30 197	29 568	31 870	32 102	123 738	30 327	30 941	33 340	Imports of goods services
<b>Absorción</b>	<b>111 393</b>	<b>119 986</b>	<b>115 946</b>	<b>120 929</b>	<b>468 254</b>	<b>111 420</b>	<b>117 317</b>	<b>117 736</b>	<b>122 877</b>	<b>469 351</b>	<b>111 196</b>	<b>119 330</b>	<b>122 845</b>	<b>Absorption</b>

1/ Preliminar. Actualizado con información al 15 de noviembre de 2017 en la Nota N° 45 (23 de noviembre de 2017).

Fuente: Instituto Nacional de Estadística e Informática y BCRP

Elaboración: Gerencia de Información y Análisis Económico - Subgerencia de Estadísticas Macroeconómicas.

BALANZA DE PAGOS /  
BALANCE OF PAYMENTS(Millones de US dólares) <sup>1/</sup> / (Millions of US dollars) <sup>1/</sup>

	2015					2016					2017			
	I	II	III	IV	AÑO	I	II	III	IV	AÑO	I	II	III	
<b>I. BALANZA EN CUENTA CORRIENTE</b>	<b>-2 987</b>	<b>-2 318</b>	<b>-2 538</b>	<b>-1 326</b>	<b>-9 169</b>	<b>-2 425</b>	<b>-1 870</b>	<b>-1 244</b>	<b>235</b>	<b>-5 303</b>	<b>-1 057</b>	<b>-318</b>	<b>-656</b>	<b>I. CURRENT ACCOUNT BALANCE</b>
1. Balanza comercial	-1 106	-1 062	-781	32	-2 916	-632	-39	750	1 808	1 888	1 227	1 271	1 692	1. Trade balance
a. Exportaciones FOB 2/	8 148	8 283	8 639	9 344	34 414	7 756	8 365	9 861	11 038	37 020	10 220	10 512	11 675	a. Exports FOB 2/
b. Importaciones FOB	-9 254	-9 345	-9 420	-9 312	-37 331	-8 387	-8 404	-9 111	-9 230	-35 132	-8 993	-9 242	-9 984	b. Imports FOB
2. Servicios	-578	-475	-437	-551	-2 040	-488	-436	-442	-609	-1 974	-212	-242	-393	2. Services
a. Exportaciones	1 484	1 541	1 658	1 553	6 236	1 517	1 528	1 712	1 555	6 312	1 875	1 821	1 838	a. Exports
b. Importaciones	-2 062	-2 016	-2 095	-2 103	-8 276	-2 004	-1 965	-2 153	-2 164	-8 287	-2 087	-2 062	-2 231	b. Imports
3. Renta de factores	-2 065	-1 581	-2 242	-1 656	-7 544	-2 305	-2 307	-2 436	-2 135	-9 184	-3 031	-2 252	-2 870	3. Investment income
a. Privado	-1 832	-1 486	-1 944	-1 551	-6 813	-2 018	-2 203	-2 093	-2 008	-8 322	-2 662	-2 179	-2 429	a. Private sector
b. Público	-233	-95	-298	-105	-731	-287	-104	-343	-128	-862	-369	-72	-441	b. Public sector
4. Transferencias corrientes	762	799	922	849	3 331	1 000	911	884	1 172	3 967	959	905	916	4. Current transfers
del cual: Remesas del exterior	628	667	715	716	2 725	672	721	745	747	2 884	710	766	782	of which: Workers' remittances
<b>II. CUENTA FINANCIERA</b>	<b>2 737</b>	<b>264</b>	<b>2 798</b>	<b>3 656</b>	<b>9 454</b>	<b>1 722</b>	<b>160</b>	<b>3 363</b>	<b>1 174</b>	<b>6 418</b>	<b>1 063</b>	<b>729</b>	<b>2 327</b>	<b>II. FINANCIAL ACCOUNT</b>
1. Sector privado	2 761	1 865	2 450	1 717	8 792	-214	725	1 680	1 518	3 709	495	-731	1 338	1. Private sector
a. Activos	-918	-97	-384	1 151	-247	-1 235	-295	250	314	-966	-959	-1 099	-735	a. Assets
b. Pasivos	3 678	1 962	2 833	565	9 039	1 021	1 020	1 430	1 205	4 675	1 454	369	2 073	b. Liabilities
2. Sector público	446	-926	2 520	1 071	3 110	1 693	-568	1 009	523	2 657	888	2 438	-424	2. Public sector
a. Activos	1	-201	-76	-198	-473	289	-291	-101	-85	-189	-87	-65	-136	a. Assets
b. Pasivos 3/	444	-726	2 595	1 269	3 583	1 404	-277	1 111	608	2 846	976	2 503	-287	b. Liabilities 3/
3. Capitales de corto plazo	-470	-675	-2 172	868	-2 448	243	3	673	-867	52	-320	-978	1 413	3. Short-term capital
a. Activos	-1 090	-194	-2 475	872	-2 887	-65	-408	454	-286	-305	-575	-1 440	222	a. Assets
b. Pasivos	621	-480	303	-4	439	308	411	219	-581	357	255	462	1 191	b. Liabilities
<b>III. FINANCIAMIENTO EXCEPCIONAL</b>	<b>0</b>	<b>0</b>	<b>0</b>	<b>0</b>	<b>0</b>	<b>0</b>	<b>0</b>	<b>0</b>	<b>0</b>	<b>0</b>	<b>0</b>	<b>0</b>	<b>0</b>	<b>III. EXCEPTIONAL FINANCING</b>
<b>IV. ERRORES Y OMISIONES NETOS</b>	<b>-192</b>	<b>654</b>	<b>1 445</b>	<b>-2 119</b>	<b>-212</b>	<b>233</b>	<b>-128</b>	<b>-77</b>	<b>-975</b>	<b>-946</b>	<b>623</b>	<b>-339</b>	<b>-4</b>	<b>IV. NET ERRORS AND OMISSIONS</b>
<b>V. RESULTADO DE BALANZA DE PAGOS</b> (V = I + II + III + IV) = (1-2)	<b>-443</b>	<b>-1 400</b>	<b>1 705</b>	<b>211</b>	<b>73</b>	<b>-470</b>	<b>-1 838</b>	<b>2 042</b>	<b>434</b>	<b>168</b>	<b>629</b>	<b>73</b>	<b>1 667</b>	<b>V. TOTAL</b> (V = I + II + III + IV) = (1-2)
1. Variación del saldo de RIN	-985	-1 306	1 422	45	-823	-204	-1 717	2 011	111	201	802	114	1 759	1. Change in Central Bank reserves
2. Efecto valuación 4/	-542	94	-282	-166	-896	265	121	-31	-324	32	173	41	91	2. Valuation changes 4/

1/ Preliminar. La información de este cuadro se ha actualizado en la Nota Semanal N° 45 (23 de noviembre de 2017).

El calendario anual de publicación de estas estadísticas se presenta en la página vii de esta Nota.

2/ Incluye estimación de exportaciones de oro no registradas por Aduanas.

3/ Los bonos del gobierno emitidos en el exterior y en poder de residentes, se excluyen de los pasivos externos del sector público.

Los bonos del gobierno emitidos localmente, en poder de no residentes, se incluyen en los pasivos externos de este mismo sector.

4/ Incluye asignación DEGs por US\$ 822 millones en el III trimestre 2009.

**Fuente:** BCRP, Ministerio de Economía y Finanzas (MEF), Superintendencia de Banca, Seguros y AFP (SBS), Superintendencia Nacional de Administración Tributaria (Sunat), Ministerio de Comercio Exterior y Turismo (Mincetur), PROMPERÚ, Ministerio de Relaciones Exteriores, Cofide, ONP, FCR, Zofratca, Banco de la Nación, Cavali S.A. ICLV, Proinversión, Bank for International Settlements (BIS) y empresas.

**Elaboración:** Gerencia de Información y Análisis Económico - Subgerencia de Estadísticas Macroeconómicas.

BALANZA DE PAGOS /  
BALANCE OF PAYMENTS(Porcentaje del PBI) <sup>1/</sup> / (Percentage of GDP) <sup>1/</sup>

	2015					2016					2017			
	I	II	III	IV	AÑO	I	II	III	IV	AÑO	I	II	III	
<b>I. BALANZA EN CUENTA CORRIENTE</b>	<b>- 6,5</b>	<b>- 4,8</b>	<b>- 5,3</b>	<b>- 2,7</b>	<b>- 4,8</b>	<b>- 5,5</b>	<b>- 3,8</b>	<b>- 2,5</b>	<b>0,5</b>	<b>- 2,7</b>	<b>- 2,1</b>	<b>- 0,6</b>	<b>- 1,2</b>	<b>I. CURRENT ACCOUNT BALANCE</b>
1. Balanza comercial	- 2,4	- 2,2	- 1,6	0,1	- 1,5	- 1,4	- 0,1	1,5	3,5	1,0	2,5	2,4	3,1	1. Trade balance
a. Exportaciones FOB 2/	17,7	17,0	18,0	18,9	17,9	17,5	17,0	19,7	21,3	18,9	20,6	19,8	21,2	a. Exports FOB 2/
b. Importaciones FOB	- 20,1	- 19,2	- 19,6	- 18,9	- 19,4	- 18,9	- 17,1	- 18,2	- 17,8	- 18,0	- 18,1	- 17,4	- 18,1	b. Imports FOB
2. Servicios	- 1,3	- 1,0	- 0,9	- 1,1	- 1,1	- 1,1	- 0,9	- 0,9	- 1,2	- 1,0	- 0,4	- 0,5	- 0,7	2. Services
a. Exportaciones	3,2	3,2	3,4	3,1	3,2	3,4	3,1	3,4	3,0	3,2	3,8	3,4	3,3	a. Exports
b. Importaciones	- 4,5	- 4,1	- 4,4	- 4,3	- 4,3	- 4,5	- 4,0	- 4,3	- 4,2	- 4,2	- 4,2	- 3,9	- 4,0	b. Imports
3. Renta de factores	- 4,5	- 3,2	- 4,7	- 3,4	- 3,9	- 5,2	- 4,7	- 4,9	- 4,1	- 4,7	- 6,1	- 4,2	- 5,2	3. Investment income
a. Privado	- 4,0	- 3,1	- 4,0	- 3,1	- 3,5	- 4,6	- 4,5	- 4,2	- 3,9	- 4,3	- 5,4	- 4,1	- 4,4	a. Private sector
b. Público	- 0,5	- 0,2	- 0,6	- 0,2	- 0,4	- 0,6	- 0,2	- 0,7	- 0,2	- 0,4	- 0,7	- 0,1	- 0,8	b. Public sector
4. Transferencias corrientes	1,7	1,6	1,9	1,7	1,7	2,3	1,9	1,8	2,3	2,0	1,9	1,7	1,7	4. Current transfers
del cual: Remesas del exterior	1,4	1,4	1,5	1,4	1,4	1,5	1,5	1,5	1,4	1,5	1,4	1,4	1,4	of which: Workers' remittances
<b>II. CUENTA FINANCIERA</b>	<b>5,9</b>	<b>0,5</b>	<b>5,8</b>	<b>7,4</b>	<b>4,9</b>	<b>3,9</b>	<b>0,3</b>	<b>6,7</b>	<b>2,3</b>	<b>3,3</b>	<b>2,1</b>	<b>1,4</b>	<b>4,2</b>	<b>II. FINANCIAL ACCOUNT</b>
1. Sector privado	6,0	3,8	5,1	3,5	4,6	- 0,5	1,5	3,3	2,9	1,9	1,0	- 1,4	2,4	1. Private sector
a. Activos	- 2,0	- 0,2	- 0,8	2,3	- 0,1	- 2,8	- 0,6	0,5	0,6	- 0,5	- 1,9	- 2,1	- 1,3	a. Assets
b. Pasivos	8,0	4,0	5,9	1,1	4,7	2,3	2,1	2,8	2,3	2,4	2,9	0,7	3,8	b. Liabilities
2. Sector público	1,0	- 1,9	5,2	2,2	1,6	3,8	- 1,2	2,0	1,0	1,4	1,8	4,6	- 0,8	2. Public sector
a. Activos	0,0	- 0,4	- 0,2	- 0,4	- 0,2	0,7	- 0,6	- 0,2	- 0,2	- 0,1	- 0,2	- 0,1	- 0,2	a. Assets
b. Pasivos 3/	1,0	- 1,5	5,4	2,6	1,9	3,2	- 0,6	2,2	1,2	1,5	2,0	4,7	- 0,5	b. Liabilities 3/
3. Capitales de corto plazo	- 1,0	- 1,4	- 4,5	1,8	- 1,3	0,5	0,0	1,3	- 1,7	0,0	- 0,6	- 1,8	2,6	3. Short-term capital
a. Activos	- 2,4	- 0,4	- 5,1	1,8	- 1,5	- 0,1	- 0,8	0,9	- 0,6	- 0,2	- 1,2	- 2,7	0,4	a. Assets
b. Pasivos	1,3	- 1,0	0,6	- 0,0	0,2	0,7	0,8	0,4	- 1,1	0,2	0,5	0,9	2,2	b. Liabilities
<b>III. FINANCIAMIENTO EXCEPCIONAL</b>	<b>0,0</b>	<b>0,0</b>	<b>0,0</b>	<b>0,0</b>	<b>0,0</b>	<b>0,0</b>	<b>0,0</b>	<b>0,0</b>	<b>0,0</b>	<b>0,0</b>	<b>0,0</b>	<b>0,0</b>	<b>0,0</b>	<b>III. EXCEPTIONAL FINANCING</b>
<b>IV. ERRORES Y OMISSIONES NETOS</b>	<b>- 0,4</b>	<b>1,3</b>	<b>3,0</b>	<b>- 4,3</b>	<b>- 0,1</b>	<b>0,5</b>	<b>- 0,3</b>	<b>- 0,2</b>	<b>- 1,9</b>	<b>- 0,5</b>	<b>1,3</b>	<b>- 0,6</b>	<b>- 0,0</b>	<b>IV. NET ERRORS AND OMISSIONS</b>
<b>V. RESULTADO DE BALANZA DE PAGOS</b> <b>(V = I + II + III + IV) = (1-2)</b>	<b>- 1,0</b>	<b>- 2,9</b>	<b>3,5</b>	<b>0,4</b>	<b>0,0</b>	<b>- 1,1</b>	<b>- 3,7</b>	<b>4,1</b>	<b>0,8</b>	<b>0,1</b>	<b>1,3</b>	<b>0,1</b>	<b>3,0</b>	<b>V. TOTAL</b>
1. Variación del saldo de RIN	- 2,1	- 2,7	3,0	0,1	- 0,4	- 0,5	- 3,5	4,0	0,2	0,1	1,6	0,2	3,2	1. Change in Central Bank reserves
2. Efecto valuación 4/	- 1,2	0,2	- 0,6	- 0,3	- 0,5	0,6	0,2	- 0,1	- 0,6	0,0	0,3	0,1	0,2	2. Valuation changes 4/
Nota:														Note:
PBI (millones de US\$)	46 147	48 695	48 129	49 378	192 348	44 355	49 268	50 182	51 850	195 655	49 680	53 147	55 197	GDP (millions of US\$)

1/ Preliminar. La información de este cuadro se ha actualizado en la Nota Semanal N° 45 (23 de noviembre de 2017).

El calendario anual de publicación de estas estadísticas se presenta en la página vii de esta Nota.

2/ Incluye estimación de exportaciones de oro no registradas por Aduanas.

3/ Los bonos del gobierno emitidos en el exterior y en poder de residentes se excluyen de los pasivos externos del sector público.

Los bonos del gobierno emitidos localmente, en poder de no residentes, se incluyen en los pasivos externos de este mismo sector.

4/ Incluye asignación DEGs por US\$ 822 millones en el III trimestre 2009.

**Fuente:** BCRP, Ministerio de Economía y Finanzas (MEF), Superintendencia de Banca, Seguros y AFP (SBS), Superintendencia Nacional de Administración Tributaria (Sunat), Ministerio de Comercio Exterior y Turismo (Mincetur), PROMPERÚ, Ministerio de Relaciones Exteriores, Cofide, ONP, FCR, Zofratacna, Banco de la Nación, Cavali S.A. ICLV, Proinversión, Bank for International Settlements (BIS) y empresas.

**Elaboración:** Gerencia de Información y Análisis Económico - Subgerencia de Estadísticas Macroeconómicas.

BALANZA COMERCIAL /  
TRADE BALANCE(Valores FOB en millones de US\$) <sup>1/</sup> / (FOB values in millions of US\$) <sup>1/</sup>

	2015					2016					2017			
	I	II	III	IV	AÑO	I	II	III	IV	AÑO	I	II	III	
<b>1. EXPORTACIONES 2/</b>	<b>8 148</b>	<b>8 283</b>	<b>8 639</b>	<b>9 344</b>	<b>34 414</b>	<b>7 756</b>	<b>8 365</b>	<b>9 861</b>	<b>11 038</b>	<b>37 020</b>	<b>10 220</b>	<b>10 512</b>	<b>11 675</b>	<b>1. EXPORTS 2/</b>
Productos tradicionales	5 373	5 770	6 010	6 279	23 432	5 258	5 932	7 135	7 812	26 137	7 522	7 785	8 688	<i>Traditional products</i>
Productos no tradicionales	2 754	2 491	2 607	3 042	10 895	2 478	2 410	2 702	3 193	10 782	2 664	2 700	2 957	<i>Non-traditional products</i>
Otros	20	22	22	24	88	20	23	24	33	100	34	28	31	<i>Other products</i>
<b>2. IMPORTACIONES</b>	<b>9 254</b>	<b>9 345</b>	<b>9 420</b>	<b>9 312</b>	<b>37 331</b>	<b>8 387</b>	<b>8 404</b>	<b>9 111</b>	<b>9 230</b>	<b>35 132</b>	<b>8 993</b>	<b>9 242</b>	<b>9 984</b>	<b>2. IMPORTS</b>
Bienes de consumo	2 118	2 026	2 326	2 284	8 754	2 044	1 962	2 320	2 288	8 614	2 086	2 248	2 497	<i>Consumer goods</i>
Insumos	3 998	4 105	4 040	3 768	15 911	3 479	3 633	4 019	4 009	15 140	4 336	4 282	4 472	<i>Raw materials and intermediate goods</i>
Bienes de capital	2 947	3 025	3 002	3 028	12 002	2 746	2 766	2 718	2 883	11 113	2 524	2 672	2 982	<i>Capital goods</i>
Otros bienes	190	189	52	232	664	119	42	54	50	264	47	40	33	<i>Other goods</i>
<b>3. BALANZA COMERCIAL</b>	<b>-1 106</b>	<b>-1 062</b>	<b>-781</b>	<b>32</b>	<b>-2 916</b>	<b>-632</b>	<b>-39</b>	<b>750</b>	<b>1 808</b>	<b>1 888</b>	<b>1 227</b>	<b>1 271</b>	<b>1 692</b>	<b>3. TRADE BALANCE</b>
Nota:														Note:
<b>Variación porcentual respecto a similar período del año anterior: 3/</b>														<b>Year-to-Year % changes: 3/</b>
<b>(Año 2007 = 100)</b>														<b>(Año 2007 = 100)</b>
Índice de precios de X	-13,6	-12,5	-18,5	-15,5	-15,0	-12,5	-9,0	0,9	7,3	-3,6	18,0	11,4	12,8	<i>Export Nominal Price Index</i>
Índice de precios de M	-8,5	-10,1	-10,3	-7,9	-9,2	-6,7	-4,4	-1,9	1,3	-3,0	7,2	5,0	3,8	<i>Import Nominal Price Index</i>
Términos de intercambio	-5,6	-2,7	-9,1	-8,3	-6,4	-6,3	-4,8	2,8	6,0	-0,7	10,0	6,1	8,7	<i>Terms of Trade</i>
Índice de volumen de X	-3,6	-0,3	2,2	11,8	2,4	8,8	10,9	13,2	10,1	11,6	11,7	12,8	4,9	<i>Export Volume Index</i>
Índice de volumen de M	-0,7	0,3	-0,8	2,1	0,2	-2,9	-5,9	-1,4	-2,1	-3,0	0,0	4,7	5,6	<i>Import Volume Index</i>
Índice de valor de X	-16,7	-12,7	-16,6	-5,6	-12,9	-4,8	1,0	14,1	18,1	7,6	31,8	25,7	18,4	<i>Export Value Index</i>
Índice de valor de M	-9,1	-9,8	-11,0	-6,0	-9,0	-9,4	-10,1	-3,3	-0,9	-5,9	7,2	10,0	9,6	<i>Import Value Index</i>

1/ Preliminar. La información de este cuadro se ha actualizado en la Nota Semanal N° 45 (23 de noviembre de 2017).

El calendario anual de publicación de estas estadísticas se presenta en la página vii de esta Nota.

2/ Incluye estimación de exportaciones de oro no registradas por Aduanas.

3/ Calculado a partir de un Índice de Precio de Laspeyres modificado con encadenamiento anual. X: Exportaciones; M: Importaciones.

Fuente: BCRP, Sunat, Zofratacna, Banco de la Nación y empresas.

Elaboración: Gerencia de Información y Análisis Económico - Subgerencia de Estadísticas Macroeconómicas.



EXPORTACIONES POR GRUPO DE PRODUCTOS /  
EXPORTS(Valores FOB en millones de US\$) <sup>1/</sup> / (FOB values in millions of US\$) <sup>1/</sup>

	2015					2016					2017			
	I	II	III	IV	AÑO	I	II	III	IV	AÑO	I	II	III	
<b>1. Productos tradicionales</b>	<b>5 373</b>	<b>5 770</b>	<b>6 010</b>	<b>6 279</b>	<b>23 432</b>	<b>5 258</b>	<b>5 932</b>	<b>7 135</b>	<b>7 812</b>	<b>26 137</b>	<b>7 522</b>	<b>7 785</b>	<b>8 688</b>	<b>1. Traditional products</b>
Pesqueros	176	439	519	323	1 457	369	270	449	181	1 269	617	544	555	Fishing
Agrícolas	47	86	287	304	723	91	71	329	386	878	102	81	272	Agricultural
Mineros 2/	4 499	4 628	4 688	5 135	18 950	4 441	5 130	5 804	6 402	21 777	6 011	6 443	7 063	Mineral 2/
Petróleo y gas natural	652	617	516	517	2 302	357	461	552	843	2 213	793	716	798	Petroleum and natural gas
<b>2. Productos no tradicionales</b>	<b>2 754</b>	<b>2 491</b>	<b>2 607</b>	<b>3 042</b>	<b>10 895</b>	<b>2 478</b>	<b>2 410</b>	<b>2 702</b>	<b>3 193</b>	<b>10 782</b>	<b>2 664</b>	<b>2 700</b>	<b>2 957</b>	<b>2. Non-traditional products</b>
Agropecuarios	1 054	885	1 018	1 451	4 409	1 035	946	1 144	1 576	4 702	1 084	1 108	1 286	Agriculture and livestock
Pesqueros	310	239	189	194	933	211	196	233	268	909	315	302	217	Fishing
Textiles	350	324	342	315	1 331	293	293	304	306	1 196	296	291	350	Textile
Maderas y papeles, y sus manufacturas	92	88	90	82	353	71	73	86	92	322	86	83	87	Timbers and papers, and its manufactures
Químicos	362	342	345	357	1 406	333	337	333	339	1 342	315	334	355	Chemical
Minerales no metálicos	169	175	170	185	698	156	151	160	172	640	128	135	155	Non-metallic minerals
Sidero-metalúrgicos y joyería	271	285	273	253	1 081	238	270	291	285	1 084	300	296	332	Basic metal industries and jewelry
Metal-mecánicos	112	114	143	163	533	105	111	114	116	445	110	116	132	Fabricated metal products and machinery
Otros 3/	35	37	38	41	151	35	32	38	38	143	32	33	43	Other products 3/
<b>3. Otros 4/</b>	<b>20</b>	<b>22</b>	<b>22</b>	<b>24</b>	<b>88</b>	<b>20</b>	<b>23</b>	<b>24</b>	<b>33</b>	<b>100</b>	<b>34</b>	<b>28</b>	<b>31</b>	<b>3. Other products 4/</b>
<b>4. TOTAL EXPORTACIONES</b>	<b>8 148</b>	<b>8 283</b>	<b>8 639</b>	<b>9 344</b>	<b>34 414</b>	<b>7 756</b>	<b>8 365</b>	<b>9 861</b>	<b>11 038</b>	<b>37 020</b>	<b>10 220</b>	<b>10 512</b>	<b>11 675</b>	<b>4. TOTAL EXPORTS</b>
Nota:														Note:
<b>ESTRUCTURA PORCENTUAL (%)</b>														<b>IN PERCENT OF TOTAL (%)</b>
Pesqueros	2,2	5,3	6,0	3,5	4,2	4,8	3,2	4,6	1,6	3,4	6,0	5,2	4,8	Fishing
Agrícolas	0,6	1,0	3,3	3,3	2,1	1,2	0,9	3,3	3,5	2,4	1,0	0,8	2,3	Agricultural products
Mineros	55,2	55,9	54,3	55,0	55,1	57,3	61,3	58,9	58,0	58,8	58,8	61,3	60,5	Mineral products
Petróleo y gas natural	8,0	7,4	6,0	5,5	6,7	4,6	5,5	5,6	7,6	6,0	7,8	6,8	6,8	Petroleum and natural gas
TRADICIONALES	66,0	69,6	69,6	67,3	68,1	67,9	70,9	72,4	70,7	70,6	73,6	74,1	74,4	TRADITIONAL PRODUCTS
NO TRADICIONALES	33,8	30,1	30,2	32,6	31,7	31,9	28,8	27,4	28,9	29,1	26,1	25,7	25,3	NON-TRADITIONAL PRODUCTS
OTROS	0,2	0,3	0,2	0,1	0,2	0,2	0,3	0,2	0,4	0,3	0,3	0,2	0,3	OTHER PRODUCTS
TOTAL	100,0	100,0	100,0	100,0	100,0	100,0	100,0	100,0	100,0	100,0	100,0	100,0	100,0	TOTAL

1/ Preliminar. La información de este cuadro se ha actualizado en la Nota Semanal N° 45 (23 de noviembre de 2017).

El calendario anual de publicación de estas estadísticas se presenta en la página vii de esta Nota.

2/ Incluye estimación de exportaciones de oro no registradas por Aduanas.

3/ Incluye pieles y cueros y artesanías, principalmente.

4/ Comprende la venta de combustibles y alimentos a naves extranjeras y la reparación de bienes de capital.

Fuente: BCRP, Sunat y empresas.

Elaboración: Gerencia de Información y Análisis Económico - Subgerencia de Estadísticas Macroeconómicas.

**EXPORTACIONES DE PRODUCTOS TRADICIONALES /  
TRADITIONAL EXPORTS**

(Valores FOB en millones de US\$) <sup>1/</sup> / (FOB values in millions of US\$) <sup>1/</sup>

	2015					2016					2017			
	I	II	III	IV	AÑO	I	II	III	IV	AÑO	I	II	III	
<b>PESQUEROS</b>	<b>176</b>	<b>439</b>	<b>519</b>	<b>323</b>	<b>1 457</b>	<b>369</b>	<b>270</b>	<b>449</b>	<b>181</b>	<b>1 269</b>	<b>617</b>	<b>544</b>	<b>555</b>	<b>FISHING</b>
Harina de pescado	116	385	382	275	1 158	290	193	385	130	999	535	444	449	Fishmeal
Volumen (miles tm)	58	221	252	167	698	186	124	236	87	634	368	312	329	Volume (GD56 mt)
Precio (US\$/tm)	1 980	1 744	1 514	1 648	1 658	1 557	1 560	1 628	1 496	1 576	1 456	1 426	1 365	Price (US\$/mt)
Aceite de pescado	60	54	138	48	299	79	77	64	51	270	82	100	106	Fish oil
Volumen (miles tm)	21	21	62	15	119	28	26	24	17	95	34	56	62	Volume (thousand mt)
Precio (US\$/tm)	2 841	2 575	2 222	3 207	2 518	2 804	2 943	2 728	2 920	2 844	2 371	1 793	1 710	Price (US\$/mt)
<b>AGRÍCOLAS</b>	<b>47</b>	<b>86</b>	<b>287</b>	<b>304</b>	<b>723</b>	<b>91</b>	<b>71</b>	<b>329</b>	<b>386</b>	<b>878</b>	<b>102</b>	<b>81</b>	<b>272</b>	<b>AGRICULTURAL PRODUCTS</b>
Algodón	1	1	0	1	3	0	0	0	1	2	0	1	0	Cotton
Volumen (miles tm)	0	1	0	0	1	0	0	0	0	1	0	0	0	Volume (thousand mt)
Precio (US\$/tm)	2 583	2 347	2 178	2 524	2 415	2 849	1 825	1 837	1 665	1 889	1 590	2 120	2 005	Price (US\$/mt)
Azúcar	2	4	0	12	18	12	3	2	11	28	6	0	1	Sugar
Volumen (miles tm)	5	8	0	22	35	22	6	3	19	49	11	1	2	Volume (thousand mt)
Precio (US\$/tm)	488	473	733	542	519	546	587	668	592	575	581	669	525	Price (US\$/mt)
Café	29	65	258	262	614	64	51	307	338	761	72	68	262	Coffee
Volumen (miles tm)	7	19	77	81	185	24	18	97	102	240	25	24	89	Volume (thousand mt)
Precio (US\$/tm)	3 988	3 324	3 347	3 230	3 319	2 722	2 794	3 179	3 316	3 163	2 884	2 763	2 946	Price (US\$/mt)
Resto de agrícolas 2/	15	16	28	29	87	15	17	20	36	88	23	13	9	Other agricultural products 2/
<b>MINEROS</b>	<b>4 499</b>	<b>4 628</b>	<b>4 688</b>	<b>5 135</b>	<b>18 950</b>	<b>4 441</b>	<b>5 130</b>	<b>5 804</b>	<b>6 402</b>	<b>21 777</b>	<b>6 011</b>	<b>6 443</b>	<b>7 063</b>	<b>MINERAL PRODUCTS</b>
Cobre	1 729	1 952	2 065	2 421	8 168	1 926	2 351	3 273	3 273	10 171	3 046	3 196	3 509	Copper
Volumen (miles tm)	352	384	443	577	1 757	496	593	652	752	2 493	600	667	660	Volume (thousand mt)
Precio (¢US\$/lb.)	223	230	211	190	211	176	180	182	197	185	230	217	241	Price (¢US\$/lb.)
Estaño	101	82	73	87	342	71	81	86	105	344	90	96	97	Tin
Volumen (miles tm)	5	5	5	5	20	5	5	5	5	19	5	5	5	Volume (thousand mt)
Precio (¢US\$/lb.)	872	754	726	724	771	691	768	822	931	806	906	894	904	Price (¢US\$/lb.)
Hierro	103	100	69	77	350	70	99	79	96	344	154	128	104	Iron
Volumen (millones tm)	3	3	2	3	12	3	3	2	3	11	3	4	3	Volume (million mt)
Precio (US\$/tm)	34	32	31	24	30	24	30	34	37	31	45	34	41	Price (US\$/mt)
Oro 3/	1 655	1 629	1 646	1 720	6 651	1 648	1 862	2 026	1 850	7 386	1 764	1 967	2 196	Gold 3/
Volumen (miles oz.tr.)	1 359	1 366	1 464	1 556	5 744	1 394	1 475	1 518	1 529	5 915	1 447	1 564	1 716	Volume (thousand oz.T)
Precio (US\$/oz.tr.)	1 219	1 193	1 125	1 106	1 158	1 182	1 262	1 335	1 210	1 249	1 219	1 257	1 280	Price (US\$/oz.T)
Plata refinada	34	36	33	34	138	26	29	35	30	120	27	29	29	Silver (refined)
Volumen (millones oz.tr.)	2	2	2	2	9	2	2	2	2	7	2	2	2	Volume (million oz.T)
Precio (US\$/oz.tr.)	16	16	15	15	15	15	16	19	18	17	17	17	17	Price (US\$/oz.T)
Plomo 4/	407	378	350	414	1 548	354	342	483	479	1 658	335	403	477	Lead 4/
Volumen (miles tm)	240	212	222	265	938	216	206	264	256	942	171	214	236	Volume (thousand mt)
Precio (¢US\$/lb.)	77	81	71	71	75	74	75	83	85	80	89	85	92	Price (¢US\$/lb.)
Zinc	384	386	398	339	1 508	300	304	381	481	1 465	515	540	545	Zinc
Volumen (miles tm)	287	282	319	330	1 217	275	249	274	315	1 114	303	303	278	Volume (thousand mt)
Precio (¢US\$/lb.)	61	62	56	47	56	49	55	63	69	60	77	81	89	Price (¢US\$/lb.)
Molibdeno 5/	80	53	46	41	220	44	60	91	78	273	70	78	97	Molybdenum 5/
Volumen (miles tm)	5	4	4	5	18	5	6	7	7	24	5	5	7	Volume (thousand mt)
Precio (¢US\$/lb.)	719	653	504	378	561	398	486	571	537	507	601	705	626	Price (¢US\$/lb.)
Resto de mineros 6/	5	12	8	3	27	2	2	3	8	15	9	7	11	Other mineral products 6/
<b>PETRÓLEO Y GAS NATURAL</b>	<b>652</b>	<b>617</b>	<b>516</b>	<b>517</b>	<b>2 302</b>	<b>357</b>	<b>461</b>	<b>552</b>	<b>843</b>	<b>2 213</b>	<b>793</b>	<b>716</b>	<b>798</b>	<b>PETROLEUM AND NATURAL GAS</b>
Petróleo crudo y derivados	503	525	435	390	1 853	291	376	428	594	1 689	593	574	644	Petroleum and derivatives
Volumen (millones bs.)	10	9	9	9	37	9	9	10	12	40	12	13	13	Volume (million bbl)
Precio (US\$/b)	53	60	47	41	50	33	41	42	48	42	50	45	51	Price (US\$/bbl)
Gas natural	149	92	81	127	449	66	85	123	249	523	200	141	154	Natural gas
Volumen (miles m3)	2 288	1 840	1 487	2 478	8 093	1 682	2 375	2 619	2 913	9 589	2 381	2 207	2 146	Volume (thousand m3)
Precio (US\$/m3)	65	50	55	51	55	39	36	47	85	55	84	64	72	Price (US\$/m3)
<b>PRODUCTOS TRADICIONALES</b>	<b>5 373</b>	<b>5 770</b>	<b>6 010</b>	<b>6 279</b>	<b>23 432</b>	<b>5 258</b>	<b>5 932</b>	<b>7 135</b>	<b>7 812</b>	<b>26 137</b>	<b>7 522</b>	<b>7 785</b>	<b>8 688</b>	<b>TRADITIONAL PRODUCTS</b>

1/ Preliminar. La información de este cuadro se ha actualizado en la Nota Semanal N° 45 (23 de noviembre de 2017).

El calendario anual de publicación de estas estadísticas se presenta en la página vii de esta Nota.

2/ Comprende hoja de coca y derivados, melazas, lanas y pieles.

3/ Incluye estimación de exportaciones de oro no registradas por Aduanas.

4/ Incluye contenido de plata.

5/ Las exportaciones de molibdeno para los años anteriores a 1993 son incluidas en resto de mineros.

6/ Incluye bismuto y tungsteno, principalmente.

Fuente: BCRP y Sunat.

Elaboración: Gerencia de Información y Análisis Económico - Subgerencia de Estadísticas Macroeconómicas.

**EXPORTACIONES DE PRODUCTOS NO TRADICIONALES /  
NON - TRADITIONAL EXPORTS**

 (Valores FOB en millones de US\$) <sup>1/</sup> / (FOB values in millions of US\$) <sup>1/</sup>

	2015					2016					2017			
	I	II	III	IV	AÑO	I	II	III	IV	AÑO	I	II	III	
<b>AGROPECUARIOS</b>	<b>1 054</b>	<b>885</b>	<b>1 018</b>	<b>1 451</b>	<b>4 409</b>	<b>1 035</b>	<b>946</b>	<b>1 144</b>	<b>1 576</b>	<b>4 702</b>	<b>1 084</b>	<b>1 108</b>	<b>1 286</b>	<b>AGRICULTURE AND LIVESTOCK</b>
Legumbres	222	203	314	404	1 143	216	196	319	421	1 151	210	176	321	Vegetables
Frutas	536	348	331	688	1 902	529	421	422	772	2 144	550	576	571	Fruits
Productos vegetales diversos	94	101	86	93	374	89	100	104	120	413	121	136	118	Other vegetables
Cereales y sus preparaciones	66	77	79	74	296	60	70	81	75	286	61	72	83	Cereal and its preparations
Té, café, cacao y esencias	66	81	131	114	393	72	91	144	109	415	73	71	122	Tea, coffee, cacao and
Resto	70	76	77	78	302	70	69	74	79	293	70	76	70	Other
<b>PESQUEROS</b>	<b>310</b>	<b>239</b>	<b>189</b>	<b>194</b>	<b>933</b>	<b>211</b>	<b>196</b>	<b>233</b>	<b>268</b>	<b>909</b>	<b>315</b>	<b>302</b>	<b>217</b>	<b>FISHING</b>
Crustáceos y moluscos congelados	139	117	91	91	439	84	103	126	140	453	147	158	116	Frozen crustaceans and molluscs
Pescado congelado	79	34	22	38	174	78	43	35	53	209	86	52	28	Frozen fish
Preparaciones y conservas	74	69	60	46	249	33	36	61	64	194	69	78	59	Preparations and canned food
Pescado seco	10	10	9	12	40	13	12	6	7	37	7	8	9	Fish
Resto	8	9	7	8	31	4	3	4	5	16	5	6	5	Other
<b>TEXTILES</b>	<b>350</b>	<b>324</b>	<b>342</b>	<b>315</b>	<b>1 331</b>	<b>293</b>	<b>293</b>	<b>304</b>	<b>306</b>	<b>1 196</b>	<b>296</b>	<b>291</b>	<b>350</b>	<b>TEXTILE</b>
Prendas de vestir y otras confecciones	234	217	245	232	928	213	206	221	232	872	215	197	252	Clothes and other garments
Tejidos	52	47	45	38	182	37	37	39	35	149	36	40	41	Fabrics
Fibras textiles	31	26	21	17	95	17	21	18	16	71	24	30	30	Textile fibers
Hilados	33	34	31	27	126	26	29	26	23	104	21	24	27	Yarns
<b>MADERAS Y PAPELES, Y SUS MANUFACTURAS 2/</b>	<b>92</b>	<b>88</b>	<b>90</b>	<b>82</b>	<b>353</b>	<b>71</b>	<b>73</b>	<b>86</b>	<b>92</b>	<b>322</b>	<b>86</b>	<b>83</b>	<b>87</b>	<b>TIMBERS AND PAPERS, AND ITS MANUFACTURES 2/</b>
Madera en bruto o en láminas	32	30	30	28	120	23	25	25	28	102	24	24	24	Timber
Artículos impresos	13	12	16	15	56	13	12	16	14	55	14	12	14	Printed materials
Manufacturas de papel y cartón	39	37	36	32	144	27	27	37	40	132	42	40	41	Manufacturings of paper and card board
Manufacturas de madera	7	8	5	5	25	5	6	6	6	23	4	4	4	Timber manufacturing
Muebles de madera, y sus partes	2	1	2	2	6	1	1	1	1	4	1	1	1	Wooden furniture
Resto	0	0	1	1	2	0	1	1	3	5	2	2	2	Other
<b>QUÍMICOS</b>	<b>362</b>	<b>342</b>	<b>345</b>	<b>357</b>	<b>1 406</b>	<b>333</b>	<b>337</b>	<b>333</b>	<b>339</b>	<b>1 342</b>	<b>315</b>	<b>334</b>	<b>355</b>	<b>CHEMICAL</b>
Productos químicos orgánicos e inorgánicos	87	76	89	94	346	82	79	88	95	344	78	80	98	Organic and inorganic chemicals
Artículos manufacturados de plástico	42	40	33	39	154	35	37	33	40	146	35	36	34	Plastic manufacturing
Materias tintóreas, curtientes y colorantes	31	30	29	38	128	43	42	40	37	162	38	42	41	Dyeing, tanning and coloring products
Manufacturas de caucho	21	19	18	18	77	18	19	18	15	70	18	19	16	Rubber manufacturing
Aceites esenciales, prod.de tocador y tensoactivos	45	48	45	40	178	36	43	34	36	149	35	41	33	Essential oils, toiletries
Resto	136	129	131	127	523	118	116	121	115	470	110	116	134	Other
<b>MINERALES NO METÁLICOS</b>	<b>169</b>	<b>175</b>	<b>170</b>	<b>185</b>	<b>698</b>	<b>156</b>	<b>151</b>	<b>160</b>	<b>172</b>	<b>640</b>	<b>128</b>	<b>135</b>	<b>155</b>	<b>NON-METALLIC MINERALS</b>
Cemento y materiales de construcción	48	48	41	41	178	38	38	40	43	159	34	42	43	Cement and construction material
Abonos y minerales, en bruto	86	97	104	111	398	86	82	84	85	337	50	49	65	Fertilizers and minerals gross
Vidrio y artículos de vidrio	19	18	18	21	77	27	25	30	33	114	35	30	34	Glass and manufactures
Artículos de cerámica	1	1	1	1	4	1	1	1	1	3	1	1	2	Ceramic products
Resto	15	11	5	11	41	5	6	6	11	27	8	13	11	Other
<b>SIDERO-METALÚRGICOS Y JOYERÍA 3/</b>	<b>271</b>	<b>285</b>	<b>273</b>	<b>253</b>	<b>1 081</b>	<b>238</b>	<b>270</b>	<b>291</b>	<b>285</b>	<b>1 084</b>	<b>300</b>	<b>296</b>	<b>332</b>	<b>BASIC METAL INDUSTRIES AND JEWELRY 3/</b>
Productos de cobre	96	99	84	81	360	71	63	69	75	277	82	69	88	Copper products
Productos de zinc	70	65	54	48	236	55	65	81	82	284	94	89	111	Zinc products
Productos de hierro	29	34	43	37	143	30	32	43	33	138	39	40	34	Iron products
Manufacturas de metales comunes	18	22	22	24	86	23	20	21	23	87	28	28	25	Common metals manufacturing
Desperdicios y desechos no ferrosos	4	3	2	2	11	2	3	4	3	13	4	4	5	Non ferrous waste
Productos de plomo	2	2	6	1	10	1	2	2	2	7	3	3	3	Lead products
Productos de plata	25	32	37	32	126	34	52	41	33	161	22	27	22	Silver products
Artículos de joyería	21	20	21	21	83	18	26	24	26	94	22	27	37	Jewelry
Resto	7	7	6	7	26	5	6	6	6	23	6	8	8	Other
<b>METAL-MECÁNICOS</b>	<b>112</b>	<b>114</b>	<b>143</b>	<b>163</b>	<b>533</b>	<b>105</b>	<b>111</b>	<b>114</b>	<b>116</b>	<b>445</b>	<b>110</b>	<b>116</b>	<b>132</b>	<b>FABRICATED METAL PRODUCTS AND MACHINERY</b>
Vehículos de carretera	8	6	7	30	50	9	10	7	10	36	3	5	11	On-road vehicles
Maquinaria y equipo industrial, y sus partes	21	17	18	27	82	19	17	28	21	86	19	17	25	Industrial machinery, equipment and its parts
Maquinas y aparatos eléctricos, y sus partes	9	10	11	12	43	10	13	12	8	44	10	12	13	Electrical appliances, machinery and its parts
Artículos manufacturados de hierro o acero	6	6	7	8	28	6	7	5	6	23	7	7	7	Iron and steel manufactured articles
Máquinas de oficina y para procesar datos	3	3	3	3	11	3	5	3	2	13	2	2	3	Office and data processing machines
Equipo de uso doméstico	0	0	1	1	2	0	0	0	0	1	0	0	0	Domestic equipment
Maquinaria y equipo de ing. civil, y sus partes	19	24	16	29	86	19	16	18	13	66	22	22	22	Machinery and equipment for civil engineering
Maquinaria y equipo generadores de fuerza	12	11	26	15	64	10	9	8	9	38	9	13	10	Force generating machinery and equipment
Enseres domésticos de metales comunes	2	2	2	2	9	2	1	1	2	6	2	2	3	Domestic articles of common metals
Resto	33	35	51	38	156	26	33	30	46	135	36	35	38	Other
<b>OTROS 4/</b>	<b>35</b>	<b>37</b>	<b>38</b>	<b>41</b>	<b>151</b>	<b>35</b>	<b>32</b>	<b>38</b>	<b>38</b>	<b>143</b>	<b>32</b>	<b>33</b>	<b>43</b>	<b>OTHER PRODUCTS 4/</b>
<b>PRODUCTOS NO TRADICIONALES</b>	<b>2 754</b>	<b>2 491</b>	<b>2 607</b>	<b>3 042</b>	<b>10 895</b>	<b>2 478</b>	<b>2 410</b>	<b>2 702</b>	<b>3 193</b>	<b>10 782</b>	<b>2 664</b>	<b>2 700</b>	<b>2 957</b>	<b>NON-TRADITIONAL PRODUCTS</b>

1/ Preliminar. La información de este cuadro se ha actualizado en la Nota Semanal N° 45 (23 de noviembre de 2017).

El calendario anual de publicación de estas estadísticas se presenta en la página vii de esta Nota.

2/ Para los años 1980 a 1984 estos productos están incluidos en otros productos no tradicionales.

3/ Para los años 1980 a 1984 no incluye los productos de joyería, los que están incluidos en otros productos no tradicionales.

4/ Para los años 1980 a 1984 incluye artículos de joyería de oro y plata, maderas y papeles. Para los años siguientes incluye pieles y cueros y artesanías, principalmente.

Fuente: BCRP y Sunat.

Elaboración: Gerencia de Información y Análisis Económico - Subgerencia de Estadísticas Macroeconómicas.

## IMPORTACIONES SEGÚN USO O DESTINO ECONÓMICO / IMPORTS

(Valores FOB en millones de US\$) <sup>1/</sup> / (FOB values in millions of US\$) <sup>1/</sup>

	2015					2016					2017			
	I	II	III	IV	AÑO	I	II	III	IV	AÑO	I	II	III	
<b>1. BIENES DE CONSUMO</b>	<b>2 118</b>	<b>2 026</b>	<b>2 326</b>	<b>2 284</b>	<b>8 754</b>	<b>2 044</b>	<b>1 962</b>	<b>2 320</b>	<b>2 288</b>	<b>8 614</b>	<b>2 086</b>	<b>2 248</b>	<b>2 497</b>	<b>1. CONSUMER GOODS</b>
No duraderos	1 163	1 021	1 300	1 247	4 731	1 160	1 034	1 246	1 198	4 638	1 177	1 225	1 392	<i>Non-durable</i>
Duraderos	955	1 005	1 026	1 037	4 023	884	928	1 074	1 090	3 976	909	1 023	1 105	<i>Durable</i>
<b>2. INSUMOS</b>	<b>3 998</b>	<b>4 105</b>	<b>4 040</b>	<b>3 768</b>	<b>15 911</b>	<b>3 479</b>	<b>3 633</b>	<b>4 019</b>	<b>4 009</b>	<b>15 140</b>	<b>4 336</b>	<b>4 282</b>	<b>4 472</b>	<b>2. RAW MATERIALS AND INTERMEDIATE GOODS</b>
Combustibles, lubricantes y conexos	823	1 051	919	878	3 671	723	899	1 009	1 187	3 819	1 279	1 181	1 343	<i>Fuels</i>
Materias primas para la agricultura	318	316	316	286	1 236	257	257	363	336	1 213	320	337	339	<i>For agriculture</i>
Materias primas para la industria	2 857	2 738	2 805	2 604	11 003	2 499	2 477	2 647	2 485	10 108	2 737	2 764	2 790	<i>For industry</i>
<b>3. BIENES DE CAPITAL</b>	<b>2 947</b>	<b>3 025</b>	<b>3 002</b>	<b>3 028</b>	<b>12 002</b>	<b>2 746</b>	<b>2 766</b>	<b>2 718</b>	<b>2 883</b>	<b>11 113</b>	<b>2 524</b>	<b>2 672</b>	<b>2 982</b>	<b>3. CAPITAL GOODS</b>
Materiales de construcción	345	380	365	331	1 421	342	262	255	254	1 112	259	280	284	<i>Building materials</i>
Para la agricultura	34	47	40	40	160	38	37	36	34	144	33	39	35	<i>For agriculture</i>
Para la industria	2 005	1 964	1 864	2 008	7 842	1 783	1 854	1 738	1 893	7 268	1 681	1 715	1 942	<i>For industry</i>
Equipos de transporte	563	634	733	649	2 579	583	614	689	702	2 588	551	638	722	<i>Transportation equipment</i>
<b>4. OTROS BIENES 2/</b>	<b>190</b>	<b>189</b>	<b>52</b>	<b>232</b>	<b>664</b>	<b>119</b>	<b>42</b>	<b>54</b>	<b>50</b>	<b>264</b>	<b>47</b>	<b>40</b>	<b>33</b>	<b>4. OTHER GOODS 2/</b>
<b>5. TOTAL IMPORTACIONES</b>	<b>9 254</b>	<b>9 345</b>	<b>9 420</b>	<b>9 312</b>	<b>37 331</b>	<b>8 387</b>	<b>8 404</b>	<b>9 111</b>	<b>9 230</b>	<b>35 132</b>	<b>8 993</b>	<b>9 242</b>	<b>9 984</b>	<b>5. TOTAL IMPORTS</b>
Nota:														Note:
Admisión temporal	77	97	86	105	364	72	53	38	52	216	84	69	107	<i>Temporary admission</i>
Zonas francas 3/	49	44	48	65	207	44	48	58	63	212	43	50	53	<i>Free zone 3/</i>
<b>Principales alimentos 4/</b>	<b>637</b>	<b>532</b>	<b>593</b>	<b>474</b>	<b>2 236</b>	<b>554</b>	<b>487</b>	<b>650</b>	<b>476</b>	<b>2 166</b>	<b>667</b>	<b>660</b>	<b>650</b>	<b>Foodstuff 4/</b>
Trigo	125	125	131	105	486	93	110	98	90	391	116	122	118	<i>Wheat</i>
Maíz y/o sorgo	203	91	123	69	485	157	124	163	81	524	181	137	143	<i>Corn and/or sorghum</i>
Arroz	35	27	40	31	134	30	32	49	41	152	40	45	64	<i>Rice</i>
Azúcar 5/	17	30	50	44	141	42	30	52	40	163	70	87	76	<i>Sugar 5/</i>
Lácteos	51	26	31	16	124	73	12	12	11	108	30	53	33	<i>Dairy products</i>
Soya	186	215	196	194	791	146	164	264	197	771	214	202	197	<i>Soybean</i>
Carnes	19	18	22	15	74	14	16	13	15	58	16	15	18	<i>Meat</i>

1/ Preliminar. La información de este cuadro se ha actualizado en la Nota Semanal N° 45 (23 de noviembre de 2017).

El calendario anual de publicación de estas estadísticas se presenta en la página vii de esta Nota.

2/ Comprende la donación de bienes, la compra de combustibles y alimentos de naves peruanas y la reparación de bienes de capital en el exterior así como los demás bienes no considerados según el clasificador utilizado.

3/ Importaciones ingresadas a la Zona Franca de Tacna (Zofratacna).

4/ Excluye donaciones de alimentos.

5/ Incluye azúcar de caña en bruto sin refinar, clasificada en insumos.

Fuente: BCRP, Sunat, Zofratacna y Banco de la Nación.

Elaboración: Gerencia de Información y Análisis Económico - Subgerencia de Estadísticas Macroeconómicas.

SERVICIOS /  
SERVICES(Millones de US dólares)<sup>1/</sup> / (Millions of US dollars)<sup>1/</sup>

	2 015					2016					2017			
	I	II	III	IV	AÑO	I	II	III	IV	AÑO	I	II	III	
<b>I. TRANSPORTES</b>	<b>-358</b>	<b>-372</b>	<b>-343</b>	<b>-331</b>	<b>-1 404</b>	<b>-294</b>	<b>-294</b>	<b>-332</b>	<b>-320</b>	<b>-1 240</b>	<b>-291</b>	<b>-297</b>	<b>-319</b>	<b>I. TRANSPORTATION</b>
1. Crédito	342	330	359	345	1 376	327	310	360	338	1 335	358	341	378	1. Credit
2. Débito	-700	-702	-702	-676	-2 780	-621	-604	-692	-658	-2 575	-650	-638	-697	2. Debit
a. Fletes	-516	-499	-488	-461	-1 964	-429	-413	-477	-450	-1 768	-443	-443	-491	a. Freight
Crédito	8	8	7	8	31	8	2	4	4	18	5	4	5	Credit
Débito	-525	-507	-495	-469	-1 995	-437	-415	-481	-454	-1 786	-448	-447	-496	Debit
b. Pasajeros	64	35	46	27	171	45	27	44	27	143	42	38	68	b. Passengers
Crédito	212	197	220	202	831	197	185	221	199	802	211	196	234	Credit
Débito	-148	-163	-175	-175	-660	-152	-158	-176	-172	-658	-169	-158	-167	Debit
c. Otros 2/	94	92	100	104	390	90	92	100	102	384	109	109	104	c. Other 2/
Crédito	122	124	132	136	514	122	123	135	135	515	142	141	139	Credit
Débito	-28	-32	-32	-32	-124	-32	-31	-35	-32	-131	-33	-32	-35	Debit
<b>II. VIAJES</b>	<b>323</b>	<b>383</b>	<b>413</b>	<b>323</b>	<b>1 442</b>	<b>312</b>	<b>392</b>	<b>447</b>	<b>321</b>	<b>1 472</b>	<b>269</b>	<b>402</b>	<b>438</b>	<b>II. TRAVEL</b>
1. Crédito	788	809	879	833	3 309	818	846	949	888	3 501	827	913	1 006	1. Credit
2. Débito	-465	-426	-466	-510	-1 867	-506	-454	-502	-567	-2 029	-558	-512	-568	2. Debit
<b>III. COMUNICACIONES</b>	<b>-51</b>	<b>-59</b>	<b>-66</b>	<b>-71</b>	<b>-246</b>	<b>-62</b>	<b>-52</b>	<b>-66</b>	<b>-70</b>	<b>-249</b>	<b>-53</b>	<b>-61</b>	<b>-61</b>	<b>III. COMMUNICATIONS</b>
1. Crédito	27	26	24	25	101	23	25	23	21	92	19	20	21	1. Credit
2. Débito	-78	-84	-90	-96	-348	-85	-77	-88	-91	-341	-72	-81	-82	2. Debit
<b>IV. SEGUROS Y REASEGUROS</b>	<b>-117</b>	<b>-77</b>	<b>-94</b>	<b>-104</b>	<b>-392</b>	<b>-82</b>	<b>-86</b>	<b>-78</b>	<b>-161</b>	<b>-406</b>	<b>217</b>	<b>92</b>	<b>-58</b>	<b>IV. INSURANCE AND REINSURANCE</b>
1. Crédito	133	172	195	135	636	146	147	175	100	568	453	332	217	1. Credit
2. Débito	-250	-249	-289	-240	-1 028	-228	-233	-253	-261	-975	-236	-240	-275	2. Debit
<b>V. OTROS 3/</b>	<b>-376</b>	<b>-349</b>	<b>-347</b>	<b>-368</b>	<b>-1 440</b>	<b>-362</b>	<b>-396</b>	<b>-413</b>	<b>-380</b>	<b>-1 551</b>	<b>-353</b>	<b>-377</b>	<b>-393</b>	<b>V. OTHER 3/</b>
1. Crédito	194	205	201	214	814	202	200	206	208	816	218	214	217	1. Credit
2. Débito	-569	-554	-548	-582	-2 254	-564	-597	-619	-588	-2 367	-571	-592	-610	2. Debit
<b>VI. TOTAL SERVICIOS</b>	<b>-578</b>	<b>-475</b>	<b>-437</b>	<b>-551</b>	<b>-2 040</b>	<b>-488</b>	<b>-436</b>	<b>-442</b>	<b>-609</b>	<b>-1 974</b>	<b>-212</b>	<b>-242</b>	<b>-393</b>	<b>VI. SERVICES</b>
1. Crédito	1 484	1 541	1 658	1 553	6 236	1 517	1 528	1 712	1 555	6 312	1 875	1 821	1 838	1. Credit
2. Débito	-2 062	-2 016	-2 095	-2 103	-8 276	-2 004	-1 965	-2 153	-2 164	-8 287	-2 087	-2 062	-2 231	2. Debit

1/ Preliminar. La información de este cuadro se ha actualizado en la Nota Semanal N° 45 (23 de noviembre de 2017).

El calendario anual de publicación de estas estadísticas se presenta en la página vii de esta Nota.

2/ Comprende gastos portuarios de naves y aeronaves y comisiones de transportes, principalmente.

3/ Comprende servicios de gobierno, financieros, de informática, regalías, alquiler de equipo y servicios empresariales, entre otros.

Fuente: BCRP, SBS, Sunat, Mincetur, PROMPERÚ, Ministerio de Relaciones Exteriores y empresas.

Elaboración: Gerencia de Información y Análisis Económico - Subgerencia de Estadísticas Macroeconómicas.

RENDA DE FACTORES /  
INVESTMENT INCOME

(Millones de US dólares) <sup>1/</sup> / (Millions of US dollars) <sup>1/</sup>

	2015					2016					2017			
	I	II	III	IV	AÑO	I	II	III	IV	AÑO	I	II	III	
<b>I. INGRESOS</b>	<b>292</b>	<b>257</b>	<b>218</b>	<b>246</b>	<b>1 013</b>	<b>266</b>	<b>271</b>	<b>275</b>	<b>272</b>	<b>1 084</b>	<b>366</b>	<b>358</b>	<b>405</b>	<b>I. CREDITS</b>
1. Privados	138	138	134	132	542	144	144	164	168	621	184	208	230	1. Private sector
2. Públicos	154	119	84	114	471	122	126	111	104	463	181	151	176	2. Public sector
<b>II. EGRESOS</b>	<b>2 357</b>	<b>1 837</b>	<b>2 461</b>	<b>1 902</b>	<b>8 557</b>	<b>2 571</b>	<b>2 577</b>	<b>2 711</b>	<b>2 408</b>	<b>10 268</b>	<b>3 397</b>	<b>2 610</b>	<b>3 276</b>	<b>II. DEBITS</b>
1. Privados	1 970	1 624	2 078	1 683	7 355	2 163	2 347	2 257	2 176	8 943	2 846	2 387	2 659	1. Private sector
Utilidades 2/	1 600	1 266	1 682	1 264	5 813	1 696	1 926	1 861	1 785	7 267	2 424	1 875	2 208	Profits 2/
Intereses	370	358	396	419	1 542	467	421	396	391	1 675	422	512	451	Interest obligations
· Por préstamos de largo plazo	169	159	196	217	741	259	217	193	189	858	223	305	225	· Long-term loans
· Por bonos	172	172	168	166	679	164	164	164	162	654	160	164	176	· Bonds
· De corto plazo 3/	28	27	32	36	122	44	40	39	39	163	40	44	50	· Short-term 3/
2. Públicos	387	214	382	219	1 202	409	230	454	232	1 325	551	223	617	2. Public sector interest
Intereses por préstamos de largo plazo	51	45	56	48	200	56	54	61	53	224	64	57	71	Long-term loans
Intereses por bonos	336	168	326	171	1 002	353	177	393	179	1 101	487	166	546	Bonds
Intereses por pasivos del BCRP 4/	0	0	0	0	0	0	0	0	0	0	0	0	0	BCRP 4/
<b>III. TOTAL RENTA DE FACTORES (I-II)</b>	<b>-2 065</b>	<b>-1 581</b>	<b>-2 242</b>	<b>-1 656</b>	<b>-7 544</b>	<b>-2 305</b>	<b>-2 307</b>	<b>-2 436</b>	<b>-2 135</b>	<b>-9 184</b>	<b>-3 031</b>	<b>-2 252</b>	<b>-2 870</b>	<b>III. INCOME BALANCE (I-II)</b>
1. Privados	-1 832	-1 486	-1 944	-1 551	-6 813	-2 018	-2 203	-2 093	-2 008	-8 322	-2 662	-2 179	-2 429	1. Private sector
2. Públicos	-233	-95	-298	-105	-731	-287	-104	-343	-128	-862	-369	-72	-441	2. Public sector

1/ Preliminar. La información de este cuadro se ha actualizado en la Nota Semanal N° 45 (23 de noviembre de 2017).

El calendario anual de publicación de estas estadísticas se presenta en la página vii de esta Nota.

2/ Utilidades o pérdidas devengadas en el periodo. Incluye las utilidades y dividendos remesados al exterior más las ganancias no distribuidas.

3/ Incluye intereses de las empresas públicas no financieras y por obligaciones en moneda nacional con no residentes.

4/ Comprende intereses por deudas de corto y largo plazo.

Fuente: BCRP, MEF, Cofide, ONP y empresas.

Elaboración: Gerencia de Información y Análisis Económico - Subgerencia de Estadísticas Macroeconómicas.

**CUENTA FINANCIERA DEL SECTOR PRIVADO /  
PRIVATE SECTOR LONG-TERM CAPITAL FLOWS**

(Millones de US dólares) <sup>1/</sup> / (Millions of US dollars) <sup>1/</sup>

	2015					2016					2017			
	I	II	III	IV	AÑO	I	II	III	IV	AÑO	I	II	III	
<b>1. ACTIVOS</b>	<b>-918</b>	<b>-97</b>	<b>-384</b>	<b>1 151</b>	<b>-247</b>	<b>-1 235</b>	<b>-295</b>	<b>250</b>	<b>314</b>	<b>-966</b>	<b>-959</b>	<b>-1 099</b>	<b>-735</b>	<b>1. ASSETS</b>
Inversión directa en el extranjero	-576	-44	-779	1 272	-127	-204	-68	64	-94	-303	22	-663	78	Direct investment abroad
Inversión de cartera en el exterior 2/	-342	-53	396	-120	-120	-1 030	-227	187	408	-662	-980	-436	-814	Portfolio investment 2/
<b>2. PASIVOS</b>	<b>3 678</b>	<b>1 962</b>	<b>2 833</b>	<b>565</b>	<b>9 039</b>	<b>1 021</b>	<b>1 020</b>	<b>1 430</b>	<b>1 205</b>	<b>4 675</b>	<b>1 454</b>	<b>369</b>	<b>2 073</b>	<b>2. LIABILITIES</b>
Inversión directa extranjera en el país	3 735	1 747	2 489	300	8 272	1 276	1 886	2 015	1 686	6 863	2 322	362	1 430	Direct investment
a. Reversión	1 018	543	1 180	256	2 997	1 125	876	1 136	1 035	4 172	1 793	560	1 566	a. Reinvestment
b. Aportes y otras operaciones de capital 3/	1 438	360	1 292	1 080	4 170	418	1 464	172	159	2 213	594	264	246	b. Equity capital 3/
c. Préstamos netos con matriz	1 279	843	18	-1 035	1 105	-267	-454	706	492	477	-65	-463	-382	c. Net liabilities to affiliated enterprises
Inversión extranjera de cartera en el país	102	-383	-13	-302	-596	46	-303	-240	2	-495	54	515	945	Portfolio investment
a. Participaciones de capital 4/	-5	1	-33	-24	-60	13	-186	-46	-87	-307	26	-17	-18	a. Equity securities 4/
b. Renta fija 5/	107	-385	20	-278	-536	33	-117	-193	89	-188	28	532	963	b. Fixed-rate income 5/
Préstamos de largo plazo	-159	599	357	567	1 363	-301	-564	-345	-484	-1 693	-922	-509	-301	Long-term loans
a. Desembolsos	1 142	1 220	1 185	1 521	5 066	1 029	611	456	786	2 881	503	837	1 903	a. Disbursements
b. Amortización	-1 301	-621	-828	-953	-3 703	-1 330	-1 174	-801	-1 269	-4 574	-1 425	-1 346	-2 204	b. Amortization
<b>3. TOTAL</b>	<b>2 761</b>	<b>1 865</b>	<b>2 450</b>	<b>1 717</b>	<b>8 792</b>	<b>-214</b>	<b>725</b>	<b>1 680</b>	<b>1 518</b>	<b>3 709</b>	<b>495</b>	<b>-731</b>	<b>1 338</b>	<b>3. TOTAL</b>
Nota:														Note:
Inversión directa extranjera neta	3 159	1 703	1 710	1 572	8 144	1 071	1 818	2 078	1 592	6 560	2 343	-301	1 508	Net direct investment

1/ Preliminar. La información de este cuadro se ha actualizado en la Nota Semanal N° 45 (23 de noviembre de 2017).

El calendario anual de publicación de estas estadísticas se presenta en la página vii de esta Nota.

2/ Incluye principalmente acciones y otros activos sobre el exterior del sector financiero y no financiero. El signo negativo indica aumento de activos.

3/ Hasta el año 2005 incluye los préstamos netos con matriz.

4/ Considera la compra neta de acciones por no residentes a través de la Bolsa de Valores de Lima (BVL), registrada por Cavali S.A. ICLV (institución de compensación y liquidación de valores). Además incluye la colocación de American Depositary Receipts (ADRs).

5/ Incluye bonos, notas de crédito y titulaciones, entre otros, en términos netos (emisión menos redención).

**Fuente:** BCRP, Cavali S.A. ICLV, Agencia de Promoción de la Inversión Privada (Proinversión) y empresas.

**Elaboración:** Gerencia de Información y Análisis Económico - Subgerencia de Estadísticas Macroeconómicas.

**CUENTA FINANCIERA DEL SECTOR PÚBLICO /  
PUBLIC SECTOR FINANCIAL ACCOUNT**

(Millones de US dólares) <sup>1/2/</sup> / (Millions of US dollars) <sup>1/2/</sup>

	2015					2016					2017			
	I	II	III	IV	AÑO	I	II	III	IV	AÑO	I	II	III	
<b>I. DESEMBOLSOS</b>	<b>944</b>	<b>41</b>	<b>2 764</b>	<b>1 441</b>	<b>5 190</b>	<b>1 266</b>	<b>140</b>	<b>149</b>	<b>552</b>	<b>2 108</b>	<b>672</b>	<b>2 083</b>	<b>121</b>	<b>I. DISBURSEMENTS</b>
Proyectos de Inversión	69	41	59	180	349	116	140	149	552	958	62	83	121	<i>Investment Projects</i>
Gobierno central	57	32	56	145	289	114	112	106	472	805	60	64	104	<i>Central Government</i>
Empresas estatales	12	9	3	35	60	2	28	43	80	153	1	19	17	<i>Public Enterprises</i>
- Financieras	0	6	0	30	36	0	27	16	65	109	0	0	1	<i>- Financial</i>
- No financieras	12	3	3	5	23	2	0	26	15	44	1	19	16	<i>- Non-Financial</i>
Importación de alimentos	0	0	0	0	0	0	0	0	0	0	0	0	0	<i>Food Import</i>
Defensa	0	0	0	0	0	0	0	0	0	0	0	0	0	<i>Defense</i>
Libre disponibilidad	330	0	655	0	985	0	0	0	0	0	0	0	0	<i>Free Disposal Funds</i>
Bonos 3/	545	0	2 050	1 261	3 856	1 150	0	0	0	1 150	610	2 000	0	<i>Bonds 3/</i>
Brady	0	0	0	0	0	0	0	0	0	0	0	0	0	<i>Brady</i>
Globales	545	0	1 250	1 261	3 056	1 150	0	0	0	1 150	0	0	0	<i>Global</i>
Empresas Públicas Financieras	0	0	800	0	800	0	0	0	0	0	610	0	0	<i>Financial Public Enterprises</i>
Empresas Públicas No Financieras	0	0	0	0	0	0	0	0	0	0	0	2 000	0	<i>Non - Financial Public Enterprises</i>
<b>II. AMORTIZACIÓN</b>	<b>-777</b>	<b>-145</b>	<b>-157</b>	<b>-155</b>	<b>-1 233</b>	<b>-148</b>	<b>-517</b>	<b>-413</b>	<b>-879</b>	<b>-1 957</b>	<b>-479</b>	<b>-675</b>	<b>-3 245</b>	<b>II. AMORTIZATION</b>
<b>III. ACTIVOS EXTERNOS NETOS</b>	<b>1</b>	<b>-201</b>	<b>-76</b>	<b>-198</b>	<b>-473</b>	<b>289</b>	<b>-291</b>	<b>-101</b>	<b>-85</b>	<b>-189</b>	<b>-87</b>	<b>-65</b>	<b>-136</b>	<b>III. NET EXTERNAL ASSETS</b>
<b>IV. OTRAS OPERACIONES CON TITULOS DE DEUDA (a-b)</b>	<b>277</b>	<b>-622</b>	<b>-12</b>	<b>-17</b>	<b>-374</b>	<b>286</b>	<b>99</b>	<b>1 374</b>	<b>935</b>	<b>2 694</b>	<b>783</b>	<b>1 095</b>	<b>2 836</b>	<b>IV. OTHER TRANSACTIONS INVOLVING TREASURY BONDS (a-b)</b>
a. Bonos Soberanos adquiridos por no residentes 4/	544	-263	6	-71	216	29	61	914	956	1 959	1 146	1 145	2 742	<i>a. Sovereign Bonds held by non-residentes 4/</i>
b. Bonos Globales adquiridos por residentes	268	359	17	-53	591	-257	-39	-461	22	-735	363	50	-94	<i>b. Global Bonds held by residentes</i>
<b>V. TOTAL</b>	<b>446</b>	<b>-926</b>	<b>2 520</b>	<b>1 071</b>	<b>3 110</b>	<b>1 693</b>	<b>-568</b>	<b>1 009</b>	<b>523</b>	<b>2 657</b>	<b>888</b>	<b>2 438</b>	<b>-424</b>	<b>V. TOTAL</b>

1/ Preliminar. Información actualizada con datos al 10 de noviembre de 2017 en la Nota Semanal N° 45 (23 de noviembre de 2017). El calendario anual de publicación de estas estadísticas se presenta en la página VII de esta Nota.

2/ Deuda de mediano y largo plazo; excluye préstamos de apoyo a la balanza de pagos al BCRP.

3/ Los Bonos son clasificados de acuerdo al mercado donde fueron emitidos. Los Bonos Brady y Globales, emitidos en el exterior, son parte de la deuda pública externa, incluyendo aquellos adquiridos por residentes.

Desde el 2012 incluye los Bonos Corporativos de COFIDE y del 2013 los Bonos Corporativos del Fondo Mivienda.

4/ Calculada con base a la diferencia de saldos en nuevos soles y dicha diferencia dividida entre el tipo de cambio promedio del período

Fuente: MEF, BCRP.

Elaboración: Gerencia de Política Monetaria - Subgerencia de Política Económica.



**CUENTA FINANCIERA DE CAPITALES DE CORTO PLAZO /  
SHORT-TERM CAPITAL FLOWS**

(Millones de US dólares) <sup>1/</sup> / (Millions of US dollars) <sup>1/</sup>

	2015					2016					2017			
	I	II	III	IV	AÑO	I	II	III	IV	AÑO	I	II	III	
<b>1. EMPRESAS BANCARIAS</b>	<b>57</b>	<b>76</b>	<b>896</b>	<b>-386</b>	<b>643</b>	<b>223</b>	<b>-116</b>	<b>131</b>	<b>-757</b>	<b>-519</b>	<b>275</b>	<b>87</b>	<b>1 720</b>	<b>1. COMMERCIAL BANKS</b>
Activos 2/	-61	258	411	-324	283	113	-70	157	-323	-123	229	-47	4	Assets 2/
Pasivos 3/	119	-182	485	-62	359	110	-46	-27	-434	-396	46	135	1 716	Liabilities 3/
<b>2. BCRP 4/</b>	<b>0</b>	<b>0</b>	<b>0</b>	<b>0</b>	<b>0</b>	<b>0</b>	<b>0</b>	<b>0</b>	<b>0</b>	<b>0</b>	<b>0</b>	<b>0</b>	<b>0</b>	<b>2. BCRP 4/</b>
<b>3. BANCO DE LA NACION</b>	<b>47</b>	<b>21</b>	<b>21</b>	<b>4</b>	<b>93</b>	<b>-16</b>	<b>-20</b>	<b>11</b>	<b>24</b>	<b>-1</b>	<b>-15</b>	<b>-15</b>	<b>-6</b>	<b>3. BANCO DE LA NACION</b>
Activos 2/	47	21	21	4	93	-16	-20	11	24	-1	-15	-15	-6	Assets 2/
Pasivos 3/	0	0	0	0	0	0	0	0	0	0	0	0	0	Liabilities 3/
<b>4. FINANCIERAS NO BANCARIAS</b>	<b>34</b>	<b>28</b>	<b>-419</b>	<b>28</b>	<b>-329</b>	<b>-79</b>	<b>52</b>	<b>118</b>	<b>256</b>	<b>346</b>	<b>-41</b>	<b>-132</b>	<b>89</b>	<b>4. NON-BANKING FINANCIAL COMPANIES</b>
Activos 2/	-20	32	-492	54	-426	-73	82	175	225	409	-71	-179	7	Assets 2/
Pasivos 3/	55	-4	73	-26	97	-6	-30	-57	30	-64	30	47	82	Liabilities 3/
<b>5. SECTOR NO FINANCIERO 5/</b>	<b>-608</b>	<b>-799</b>	<b>-2 670</b>	<b>1 222</b>	<b>-2 855</b>	<b>115</b>	<b>87</b>	<b>414</b>	<b>-389</b>	<b>227</b>	<b>-539</b>	<b>-918</b>	<b>-389</b>	<b>5. NON-FINANCIAL SECTOR 5/</b>
Activos 2/	-1 056	-505	-2 415	1 138	-2 838	-89	-400	111	-212	-589	-718	-1 199	217	Assets 2/
Pasivos 3/	447	-294	-255	84	-18	204	487	303	-177	817	179	281	-606	Liabilities 3/
<b>6. TOTAL DE CAPITALES DE CORTO PLAZO</b>	<b>-470</b>	<b>-675</b>	<b>-2 172</b>	<b>868</b>	<b>-2 448</b>	<b>243</b>	<b>3</b>	<b>673</b>	<b>-867</b>	<b>52</b>	<b>-320</b>	<b>-978</b>	<b>1 413</b>	<b>6. TOTAL SHORT-TERM CAPITAL</b>
Activos 2/	-1 090	-194	-2 475	872	-2 887	-65	-408	454	-286	-305	-575	-1 440	222	Assets 2/
Pasivos 3/	621	-480	303	-4	439	308	411	219	-581	357	255	462	1 191	Liabilities 3/

1/ Preliminar. La información de este cuadro se ha actualizado en la Nota Semanal N° 45 (23 de noviembre de 2017).

El calendario anual de publicación de estas estadísticas se presenta en la página vii de esta Nota.

2/ El signo negativo indica aumento de activos.

3/ El signo positivo indica aumento de pasivos.

4/ Obligaciones en moneda nacional con no residentes por Certificados de Depósito emitidos por el BCRP.

5/ Corresponde al flujo de activos netos con el exterior. El signo negativo indica aumento de los activos netos.

Fuente: BCRP, Bank for International Settlements (BIS) y empresas.

Elaboración: Gerencia de Información y Análisis Económico - Subgerencia de Estadísticas Macroeconómicas.

POSICIÓN DE ACTIVOS Y PASIVOS INTERNACIONALES /  
INTERNATIONAL ASSETS AND LIABILITIES POSITION

(Niveles a fin período en millones US dólares) <sup>1/</sup> / (End of period levels in millions of US dollars) <sup>1/</sup>

	2015				2016				2017			
	Mar.	Jun.	Set.	Dic.	Mar.	Jun.	Set.	Dic.	Mar.	Jun.	Set.	
<b>I. ACTIVOS</b>	<b>106 114</b>	<b>105 035</b>	<b>107 311</b>	<b>105 594</b>	<b>106 978</b>	<b>107 049</b>	<b>109 111</b>	<b>109 508</b>	<b>112 499</b>	<b>116 851</b>	<b>120 762</b>	<b>I. ASSETS</b>
1. Activos de reserva del BCRP	61 384	60 072	61 487	61 537	61 429	59 611	61 618	61 746	62 605	62 787	64 423	1. Reserve assets of the BCRP
2. Activos del sistema financiero (sin BCRP) 2/	28 305	27 984	26 313	27 159	27 579	28 276	28 407	28 257	29 898	31 513	33 422	2. Financial system (excludes BCRP) 2/
3. Otros activos	16 425	16 979	19 511	16 898	17 969	19 161	19 086	19 505	19 997	22 551	22 917	3. Other assets
<b>II. PASIVOS</b>	<b>167 096</b>	<b>167 579</b>	<b>169 897</b>	<b>170 832</b>	<b>176 552</b>	<b>180 416</b>	<b>184 159</b>	<b>184 774</b>	<b>188 297</b>	<b>191 458</b>	<b>196 288</b>	<b>II. LIABILITIES</b>
<b>1. Bonos y deuda externa total privada y pública 3/</b>	<b>70 053</b>	<b>68 895</b>	<b>72 093</b>	<b>73 274</b>	<b>75 182</b>	<b>74 635</b>	<b>75 169</b>	<b>74 651</b>	<b>75 303</b>	<b>78 593</b>	<b>80 200</b>	<b>1. Bonds and private and public external debt 3/</b>
a. Mediano y largo plazo	63 033	62 362	65 263	66 444	67 947	67 092	67 411	67 457	67 796	70 557	71 094	a. Medium and long-term
Sector privado 4/	38 830	39 085	39 441	39 734	39 433	38 768	38 180	37 833	36 893	36 967	37 629	Private sector 4/
Sector público (i - ii + iii) 5/	24 204	23 277	25 822	26 710	28 514	28 324	29 231	29 623	30 903	33 589	33 465	Public sector (i - ii + iii) 5/
i. Deuda pública externa	19 947	19 791	22 422	23 630	25 011	24 671	24 391	23 762	24 014	25 613	22 706	i. Public external debt
ii. Títulos del mercado externo adquiridos por residentes	1 628	1 987	2 004	1 951	1 694	1 655	1 195	1 216	1 579	1 629	1 535	ii. External debt securities held by residents
iii. Títulos del mercado interno adquiridos por no residentes	5 885	5 472	5 405	5 031	5 197	5 308	6 035	7 078	8 467	9 605	12 294	iii. Domestic debt securities held by non-residents
b. Corto plazo	7 020	6 534	6 829	6 829	7 234	7 543	7 758	7 195	7 507	8 037	9 106	b. Short-term
Sistema financiero (sin BCRP) 4/	2 671	2 485	3 043	2 955	3 059	2 982	2 899	2 495	2 570	2 752	4 549	Financial system (excludes BCRP) 4/
BCRP 6/	61	55	47	52	149	47	43	60	118	186	63	BCRP 6/
Otros 7/	4 288	3 994	3 739	3 823	4 027	4 514	4 816	4 639	4 818	5 099	4 493	Other 7/
<b>2. Inversión directa</b>	<b>80 081</b>	<b>81 828</b>	<b>84 317</b>	<b>84 618</b>	<b>85 893</b>	<b>87 780</b>	<b>89 794</b>	<b>91 480</b>	<b>93 795</b>	<b>94 157</b>	<b>95 587</b>	<b>2. Direct investment</b>
<b>3. Participación de capital</b>	<b>16 962</b>	<b>16 856</b>	<b>13 487</b>	<b>12 940</b>	<b>15 477</b>	<b>18 001</b>	<b>19 195</b>	<b>18 642</b>	<b>19 199</b>	<b>18 707</b>	<b>20 501</b>	<b>3. Equity securities</b>

1/ Preliminar. La información de este cuadro se ha actualizado en la Nota Semanal N° 45 (23 de noviembre de 2017).

El calendario anual de publicación de estas estadísticas se presenta en la página vii de esta Nota.

2/ Incluye activos en moneda nacional contra no residentes.

3/ La deuda pública externa comprende la deuda del gobierno general y de las empresas públicas (financieras y no financieras).

4/ Incluye obligaciones en moneda nacional con no residentes.

5/ Los bonos del gobierno emitidos en el exterior y en poder de residentes se excluyen de los pasivos externos del sector público.

Los bonos del gobierno emitidos localmente, en poder de no residentes, se incluyen en los pasivos externos de este mismo sector.

6/ Incluye Certificados de Depósito emitidos por el BCRP.

7/ Incluye principalmente deuda de corto plazo del sector privado no financiero.

Fuente: BCRP, MEF, Cavali S.A.ICLV, Proinversión, BIS y empresas.

Elaboración: Gerencia de Información y Análisis Económico - Subgerencia de Estadísticas Macroeconómicas.

POSICIÓN DE ACTIVOS Y PASIVOS INTERNACIONALES /  
INTERNATIONAL ASSETS AND LIABILITIES POSITION

(Porcentaje del PBI) <sup>1/</sup> / (Percentage of GDP) <sup>1/</sup>

	2015				2016				2017			
	Mar.	Jun.	Set.	Dic.	Mar.	Jun.	Set.	Dic.	Mar.	Jun.	Set.	
<b>I. ACTIVOS</b>	<b>52,7</b>	<b>52,9</b>	<b>55,0</b>	<b>54,9</b>	<b>56,1</b>	<b>56,0</b>	<b>56,5</b>	<b>56,0</b>	<b>56,0</b>	<b>57,0</b>	<b>57,5</b>	<b>I. ASSETS</b>
1. Activos de reserva del BCRP	30,5	30,2	31,5	32,0	32,2	31,2	31,9	31,6	31,1	30,6	30,7	1. Reserve assets of the BCRP
2. Activos del sistema financiero (sin BCRP) 2/	14,1	14,1	13,5	14,1	14,5	14,8	14,7	14,4	14,9	15,4	15,9	2. Financial system (excludes BCRP) 2/
3. Otros activos	8,2	8,5	10,0	8,8	9,4	10,0	9,9	10,0	9,9	11,0	10,9	3. Other assets
<b>II. PASIVOS</b>	<b>83,0</b>	<b>84,3</b>	<b>87,1</b>	<b>88,8</b>	<b>92,7</b>	<b>94,4</b>	<b>95,3</b>	<b>94,4</b>	<b>93,7</b>	<b>93,5</b>	<b>93,5</b>	<b>II. LIABILITIES</b>
<b>1. Bonos y deuda externa total privada y pública 3/</b>	<b>34,8</b>	<b>34,7</b>	<b>37,0</b>	<b>38,1</b>	<b>39,5</b>	<b>39,0</b>	<b>38,9</b>	<b>38,2</b>	<b>37,5</b>	<b>38,4</b>	<b>38,2</b>	<b>1. Bonds and private and public external debt 3/</b>
a. Mediano y largo plazo	31,3	31,4	33,5	34,5	35,7	35,1	34,9	34,5	33,7	34,4	33,9	a. Medium and long-term
Sector privado 4/	19,3	19,7	20,2	20,7	20,7	20,3	19,8	19,3	18,4	18,0	17,9	Private sector 4/
Sector público (i - ii + iii) 5/	12,0	11,7	13,2	13,9	15,0	14,8	15,1	15,1	15,4	16,4	15,9	Public sector (i - ii + iii) 5/
i. Deuda pública externa	9,9	10,0	11,5	12,3	13,1	12,9	12,6	12,1	11,9	12,5	10,8	i. Public external debt
ii. Títulos del mercado externo adquiridos por residentes	0,8	1,0	1,0	1,0	0,9	0,9	0,6	0,6	0,8	0,8	0,7	ii. External debt securities held by residents
iii. Títulos del mercado interno adquiridos por no residentes	2,9	2,8	2,8	2,6	2,7	2,8	3,1	3,6	4,2	4,7	5,9	iii. Domestic debt securities held by non-residents
b. Corto plazo	3,5	3,3	3,5	3,6	3,8	3,9	4,0	3,7	3,7	3,9	4,3	b. Short-term
Sistema financiero (sin BCRP) 4/	1,3	1,3	1,6	1,5	1,6	1,6	1,5	1,3	1,3	1,3	2,2	Financial system (excludes BCRP) 4/
BCRP 6/	0,0	0,0	0,0	0,0	0,1	0,0	0,0	0,0	0,1	0,1	0,0	BCRP 6/
Otros 7/	2,1	2,0	1,9	2,0	2,1	2,4	2,5	2,4	2,4	2,5	2,1	Other 7/
<b>2. Inversión directa</b>	<b>39,8</b>	<b>41,2</b>	<b>43,2</b>	<b>44,0</b>	<b>45,1</b>	<b>45,9</b>	<b>46,5</b>	<b>46,8</b>	<b>46,7</b>	<b>46,0</b>	<b>45,5</b>	<b>2. Direct investment</b>
<b>3. Participación de capital</b>	<b>8,4</b>	<b>8,5</b>	<b>6,9</b>	<b>6,7</b>	<b>8,1</b>	<b>9,4</b>	<b>9,9</b>	<b>9,5</b>	<b>9,6</b>	<b>9,1</b>	<b>9,8</b>	<b>3. Equity securities</b>

1/ Preliminar. La información de este cuadro se ha actualizado en la Nota Semanal N° 45 (23 de noviembre de 2017).

El calendario anual de publicación de estas estadísticas se presenta en la página vii de esta Nota.

2/ Incluye activos en moneda nacional contra no residentes.

3/ La deuda pública externa comprende la deuda del gobierno general y de las empresas públicas (financieras y no financieras).

4/ Incluye obligaciones en moneda nacional con no residentes.

5/ Los bonos del gobierno emitidos en el exterior y en poder de residentes se excluyen de los pasivos externos del sector público.

Los bonos del gobierno emitidos localmente, en poder de no residentes, se incluyen en los pasivos externos de este mismo sector.

6/ Incluye Certificados de Depósito emitidos por el BCRP.

7/ Incluye principalmente deuda de corto plazo del sector privado no financiero.

**Fuente:** BCRP, MEF, Cavali S.A.ICLV, Proinversión, BIS y empresas.

**Elaboración:** Gerencia de Información y Análisis Económico - Subgerencia de Estadísticas Macroeconómicas.

**ENDEUDAMIENTO EXTERNO NETO DEL SECTOR PÚBLICO /  
PUBLIC SECTOR NET EXTERNAL INDEBTNESS**

(Millones de US dólares)<sup>1/2/</sup> / (Millions of US dollars)<sup>1/2/</sup>

PERÍODO / PERIOD	Desembolsos / Disbursements 3/ I	Amortización / Amortization 4/ II	Desembolsos de Refinanciación / Rescheduling III	Otros Capitales / Other Capitals 5/ IV	Endeudamiento Externo Neto Net External Indebtness V=I-II+III+IV	Otros Ajustes / Other Adjustments 6/ VI	Cambio en el Adeudado / Outstanding Debt Changes VII=V+VI	PERÍODO / PERIOD
<b>2015</b>	<b>5 190</b>	<b>1 233</b>	<b>0</b>	<b>0</b>	<b>3 957</b>	<b>-92</b>	<b>3 866</b>	<b>2015</b>
I	944	777	0	0	167	15	182	I
II	41	145	0	0	-103	-52	-155	II
III	2 764	157	0	0	2 607	23	2 630	III
IV	1 441	155	0	0	1 286	-78	1 208	IV
<b>2016</b>	<b>2 108</b>	<b>1 957</b>	<b>0</b>	<b>0</b>	<b>151</b>	<b>-20</b>	<b>132</b>	<b>2016</b>
I	1 266	148	0	0	1 118	262	1 381	I
II	140	517	0	0	-376	37	-339	II
III	149	413	0	0	-264	-17	-280	III
IV	552	879	0	0	-327	-302	-629	IV
<b>2017</b>	<b>2 876</b>	<b>4 398</b>	<b>0</b>	<b>0</b>	<b>-1 522</b>	<b>466</b>	<b>-1 056</b>	<b>2017</b>
I	672	479	0	0	193	60	253	I
II	2 083	675	0	0	1 409	190	1 599	II
III	121	3 245	0	0	-3 123	216	-2 907	III

1/ Preliminar. Información actualizada con datos al 10 de noviembre de 2017 en la Nota Semanal N° 45 (23 de noviembre de 2017). El calendario anual de publicación de estas estadísticas se presenta en la página vii de esta Nota.

2/ Deuda de mediano y largo plazo; excluye préstamos de apoyo a la balanza de pagos al BCRP.

3/ Los Bonos son clasificados de acuerdo al mercado donde fueron emitidos. Los Bonos Brady y Globales, emitidos en el exterior, son parte de la deuda pública externa, incluyendo aquellos adquiridos por residentes. Desde el 2012 incluye los Bonos Corporativos de COFIDE y del 2013 los Bonos Corporativos del Fondo Mivienda.

4/ Incluye las condonaciones de amortización de vencimientos corrientes y por vencer.

5/ Registra el movimiento neto de atrasos en el pago del servicio de la deuda externa. Incluye las condonaciones de atrasos.

6/ Incluye las reducciones de deuda por la diferencia entre su valor efectivo y su valor nominal, así como el efecto del tipo de cambio.

Fuente: MEF, BCRP.

Elaboración: Gerencia de Política Monetaria - Subgerencia de Política Económica

TRANSFERENCIA NETA DE LA DEUDA PÚBLICA EXTERNA POR FUENTE FINANCIERA /  
NET TRANSFER OF FOREIGN PUBLIC DEBT BY FINANCIAL SOURCE

(Millones de US dólares)<sup>1/2/</sup> / (Millions of US dollars)<sup>1/2/</sup>

	2015					2016					2017			
	I	II	III	IV	AÑO	I	II	III	IV	AÑO	I	II	III	
<b>Organismos Internacionales</b>	<b>237</b>	<b>-87</b>	<b>524</b>	<b>23</b>	<b>697</b>	<b>-48</b>	<b>-22</b>	<b>-35</b>	<b>261</b>	<b>157</b>	<b>-138</b>	<b>-144</b>	<b>-2 742</b>	<b>Multilateral Organizations</b>
Desembolsos	385	31	676	140	1 231	105	138	125	482	851	57	81	109	Disbursements
Amortización pagada	119	98	116	98	432	114	127	115	185	541	146	183	2 788	Paid Amortization
Intereses pagados	30	19	35	18	102	39	33	45	36	152	49	42	63	Paid Interests
<b>Club de París</b>	<b>-35</b>	<b>-51</b>	<b>-14</b>	<b>-35</b>	<b>-136</b>	<b>-31</b>	<b>-59</b>	<b>-30</b>	<b>-20</b>	<b>-140</b>	<b>-44</b>	<b>-52</b>	<b>-450</b>	<b>Paris Club</b>
Desembolsos	14	11	38	40	103	11	2	24	31	67	5	2	12	Disbursements
Amortización pagada	36	44	40	54	174	34	50	47	40	171	42	45	457	Paid Amortization
Intereses pagados	13	18	12	21	64	8	11	7	10	36	7	9	5	Paid Interests
<b>Bonos 3/</b>	<b>-278</b>	<b>-191</b>	<b>1 878</b>	<b>1 074</b>	<b>2 483</b>	<b>926</b>	<b>-489</b>	<b>-216</b>	<b>-789</b>	<b>-567</b>	<b>339</b>	<b>1 824</b>	<b>-215</b>	<b>Bonds 3/</b>
Colocaciones	545	0	2 050	1 261	3 856	1 150	0	0	0	1 150	610	2 000	0	Issuances
Amortización pagada	621	0	0	0	621	0	298	0	611	909	0	0	0	Paid Amortization
Intereses pagados	202	191	172	187	752	224	191	216	178	809	271	176	215	Paid Interests
<b>Proveedores sin Seguro</b>	<b>0</b>	<b>-2</b>	<b>0</b>	<b>-2</b>	<b>-5</b>	<b>0</b>	<b>-2</b>	<b>0</b>	<b>-2</b>	<b>-4</b>	<b>0</b>	<b>-2</b>	<b>-2</b>	<b>Suppliers</b>
Desembolsos	0	0	0	0	0	0	0	0	0	0	0	0	0	Disbursements
Amortización pagada	0	2	0	2	4	0	2	0	2	4	0	2	0	Paid Amortization
Intereses pagados	0	0	0	0	1	0	0	0	0	1	0	0	2	Paid Interests
<b>Banca Internacional</b>	<b>-9</b>	<b>-8</b>	<b>-9</b>	<b>-8</b>	<b>-33</b>	<b>-9</b>	<b>-48</b>	<b>-260</b>	<b>-8</b>	<b>-327</b>	<b>-299</b>	<b>-450</b>	<b>0</b>	<b>Commercial Banks</b>
Desembolsos	0	0	0	0	0	0	0	0	40	40	0	0	0	Disbursements
Amortización pagada	0	0	0	0	0	0	39	251	42	332	291	445	0	Paid Amortization
Intereses pagados	9	8	9	8	33	9	9	9	7	35	8	6	0	Paid Interests
<b>América Latina</b>	<b>0</b>	<b>-1</b>	<b>0</b>	<b>-1</b>	<b>-1</b>	<b>0</b>	<b>-1</b>	<b>0</b>	<b>0</b>	<b>-1</b>	<b>0</b>	<b>0</b>	<b>0</b>	<b>Latin America</b>
Desembolsos	0	0	0	0	0	0	0	0	0	0	0	0	0	Disbursements
Amortización pagada	0	1	0	1	1	0	1	0	0	1	0	0	0	Paid Amortization
Intereses pagados	0	0	0	0	0	0	0	0	0	0	0	0	0	Paid Interests
<b>Otros bilaterales 4/</b>	<b>0</b>	<b>0</b>	<b>0</b>	<b>0</b>	<b>0</b>	<b>0</b>	<b>0</b>	<b>0</b>	<b>0</b>	<b>0</b>	<b>0</b>	<b>0</b>	<b>0</b>	<b>Other bilateral 4/</b>
Desembolsos	0	0	0	0	0	0	0	0	0	0	0	0	0	Disbursements
Amortización pagada	0	0	0	0	0	0	0	0	0	0	0	0	0	Paid Amortization
Intereses pagados	0	0	0	0	0	0	0	0	0	0	0	0	0	Paid Interests
<b>TOTAL</b>	<b>-85</b>	<b>-340</b>	<b>2 379</b>	<b>1 051</b>	<b>3 005</b>	<b>838</b>	<b>-621</b>	<b>-541</b>	<b>-558</b>	<b>-881</b>	<b>-142</b>	<b>1 175</b>	<b>-3 409</b>	<b>TOTAL</b>
Desembolsos / Colocaciones	944	41	2 764	1 441	5 190	1 266	140	149	552	2 108	672	2 083	121	Disbursements / Issuances
Amortización pagada	777	145	157	155	1 233	148	517	413	879	1 957	479	675	3 245	Paid Amortization
Intereses pagados	253	236	228	236	953	280	244	277	231	1 033	334	233	285	Paid Interests

1/ Preliminar. Información actualizada con datos al 10 de noviembre de 2017 en la Nota Semanal N° 45 (23 de noviembre de 2017). El calendario anual de publicación de estas estadísticas se presenta en la página vii de esta Nota.

2/ Deuda de mediano y largo plazo; excluye préstamos de apoyo a la balanza de pagos al BCRP. No incluye financiamiento extraordinario ni refinanciación.

3/ Los Bonos son clasificados de acuerdo al mercado donde fueron emitidos. Los Bonos Brady y Globales, emitidos en el exterior, son parte de la deuda pública externa, incluyendo aquellos adquiridos por residentes.

Desde el 2012 incluye los Bonos Corporativos de COFIDE y del 2013 los Bonos Corporativos del Fondo Mivienda.

4/ Deuda con países de Europa del Este, Rusia (ex socialistas) y República Popular China.

Fuente: MEF, BCRP.

Elaboración: Gerencia de Política Monetaria - Subgerencia de Política Económica

CRÉDITOS CONCERTADOS POR FUENTE FINANCIERA, DESTINO Y PLAZO DE VENCIMIENTO /  
COMMITTED LOANS BY FINANCIAL SOURCE, DESTINATION AND MATURITY

(Millones de US dólares)<sup>1/2/</sup> / (Millions of US dollars)<sup>1/2/</sup>

PERÍODO	FUENTE FINANCIERA / FINANCIAL SOURCE							DESTINO / USE				PLAZO VENCIMIENTO / MATURITY		TOTAL	PERIOD
	Organismos Internacionales Multilateral Organizations	Club de París Paris Club	Bonos Bonds	Proveedores sin seguro Suppliers	Banca Internacional Commercial Banks	América Latina Latin America	Otros bilaterales Other bilateral	Proyectos de Inversión Investment Projects	Libre Disponibilidad Free Disposal Funds	Importación de alimentos Food Imports	Defensa Defense	1-5 años 1-5 years	+ de 5 años more than 5 years		
	<b>2015</b>	<b>1 400</b>	<b>69</b>	<b>3 869</b>	<b>0</b>	<b>0</b>	<b>0</b>	<b>0</b>	<b>769</b>	<b>4 569</b>	<b>0</b>	<b>0</b>	<b>0</b>		
I	400	0	545	0	0	0	0	0	945	0	0	0	945	945	I
II	300	0	0	0	0	0	0	0	300	0	0	0	300	300	II
III	0	0	2 050	0	0	0	0	0	2 050	0	0	0	2 050	2 050	III
IV	700	69	1 274	0	0	0	0	769	1 274	0	0	0	2 043	2 043	IV
<b>2016</b>	<b>3 006</b>	<b>363</b>	<b>2 435</b>	<b>0</b>	<b>40</b>	<b>0</b>	<b>0</b>	<b>822</b>	<b>5 023</b>	<b>0</b>	<b>0</b>	<b>77</b>	<b>5 767</b>	<b>5 844</b>	<b>2016</b>
I	2 500	0	2 435	0	0	0	0	0	4 935	0	0	0	4 935	4 935	I
II	77	0	0	0	0	0	0	50	27	0	0	27	50	77	II
III	223	216	0	0	0	0	0	439	0	0	0	0	439	439	III
IV	206	147	0	0	40	0	0	332	60	0	0	50	342	392	IV
<b>2017</b>	<b>120</b>	<b>0</b>	<b>2 610</b>	<b>0</b>	<b>0</b>	<b>0</b>	<b>0</b>	<b>2 120</b>	<b>610</b>	<b>0</b>	<b>0</b>	<b>0</b>	<b>2 730</b>	<b>2 730</b>	<b>2017</b>
I	0	0	610	0	0	0	0	0	610	0	0	0	610	610	I
II	0	0	2 000	0	0	0	0	2 000	0	0	0	0	2 000	2 000	II
III	120	0	0	0	0	0	0	120	0	0	0	0	120	120	III

1/ Preliminar. Información actualizada con datos al 10 de noviembre de 2017 en la Nota Semanal N° 45 (23 de noviembre de 2017). El calendario anual de publicación de estas estadísticas se presenta en la página VII de esta Nota.

2/ Deuda de mediano y largo plazo; excluye préstamos de apoyo a la balanza de pagos al BCRP.

Fuente: MEF, BCRP.

Elaboración: Gerencia de Política Monetaria - Subgerencia de Política Económica

**OPERACIONES DEL SECTOR PÚBLICO NO FINANCIERO /**  
**OPERATIONS OF THE NON FINANCIAL PUBLIC SECTOR**

(Millones de soles) <sup>1/</sup> / (Millions of soles) <sup>1/</sup>

	2015					2016					2017			
	I	II	III	IV	AÑO	I	II	III	IV	AÑO	I	II	III	
<b>1. Ingresos corrientes del gobierno general</b>	<b>31 616</b>	<b>31 335</b>	<b>28 667</b>	<b>31 170</b>	<b>122 789</b>	<b>31 268</b>	<b>31 474</b>	<b>28 681</b>	<b>30 621</b>	<b>122 044</b>	<b>32 407</b>	<b>31 073</b>	<b>29 327</b>	<b>1. Current revenues of the General Government</b>
a. Ingresos tributarios	24 159	23 010	21 509	24 111	92 788	24 249	23 324	21 354	23 294	92 221	23 169	22 523	21 961	a. Tax revenue
b. Ingresos no tributarios	7 458	8 325	7 159	7 059	30 000	7 020	8 150	7 327	7 327	29 823	9 238	8 549	7 366	b. Non-tax revenue
<b>2. Gastos no financieros del gobierno general</b>	<b>23 593</b>	<b>29 209</b>	<b>31 825</b>	<b>45 578</b>	<b>130 205</b>	<b>27 078</b>	<b>30 638</b>	<b>33 112</b>	<b>40 632</b>	<b>131 460</b>	<b>27 351</b>	<b>32 016</b>	<b>35 110</b>	<b>2. Non-financial of the General Government</b>
a. Corriente	19 264	22 401	23 878	31 453	96 995	22 168	23 869	25 150	29 473	100 659	21 957	25 439	26 558	a. Current
b. Capital	4 329	6 808	7 948	14 125	33 210	4 910	6 769	7 963	11 159	30 801	5 394	6 577	8 552	b. Capital
<i>Formación Bruta de Capital</i>	<i>3 421</i>	<i>5 302</i>	<i>6 697</i>	<i>11 409</i>	<i>26 829</i>	<i>4 144</i>	<i>5 883</i>	<i>6 761</i>	<i>10 076</i>	<i>26 865</i>	<i>3 717</i>	<i>5 600</i>	<i>7 685</i>	<i>Gross capital formation</i>
<i>Gobierno Nacional</i>	<i>1 716</i>	<i>2 140</i>	<i>2 512</i>	<i>4 116</i>	<i>10 484</i>	<i>1 657</i>	<i>2 104</i>	<i>2 393</i>	<i>3 268</i>	<i>9 421</i>	<i>1 190</i>	<i>1 896</i>	<i>2 623</i>	<i>National Government</i>
<i>Gobiernos Regionales</i>	<i>710</i>	<i>1 131</i>	<i>1 312</i>	<i>2 534</i>	<i>5 687</i>	<i>780</i>	<i>1 332</i>	<i>1 421</i>	<i>2 193</i>	<i>5 727</i>	<i>758</i>	<i>1 234</i>	<i>1 486</i>	<i>Regional Government</i>
<i>Gobiernos Locales</i>	<i>996</i>	<i>2 031</i>	<i>2 873</i>	<i>4 759</i>	<i>10 658</i>	<i>1 707</i>	<i>2 447</i>	<i>2 946</i>	<i>4 615</i>	<i>11 717</i>	<i>1 769</i>	<i>2 470</i>	<i>3 576</i>	<i>Local Government</i>
<i>Otros gastos de capital</i>	<i>908</i>	<i>1 506</i>	<i>1 251</i>	<i>2 716</i>	<i>6 381</i>	<i>765</i>	<i>886</i>	<i>1 201</i>	<i>1 083</i>	<i>3 936</i>	<i>1 677</i>	<i>977</i>	<i>867</i>	<i>Others capital expenditure</i>
<b>3. Otros 2/</b>	<b>1 327</b>	<b>-191</b>	<b>282</b>	<b>-172</b>	<b>1 246</b>	<b>606</b>	<b>-348</b>	<b>-473</b>	<b>-153</b>	<b>-367</b>	<b>-144</b>	<b>-695</b>	<b>819</b>	<b>3. Others 2/</b>
<b>4. Resultado Primario (=1-2+3)</b>	<b>9 351</b>	<b>1 935</b>	<b>-2 876</b>	<b>-14 580</b>	<b>-6 170</b>	<b>4 797</b>	<b>488</b>	<b>-4 904</b>	<b>-10 164</b>	<b>-9 783</b>	<b>4 912</b>	<b>-1 638</b>	<b>-4 964</b>	<b>4. Primary Balance (=1-2+3)</b>
<b>5. Intereses</b>	<b>2 116</b>	<b>993</b>	<b>2 330</b>	<b>1 036</b>	<b>6 475</b>	<b>2 506</b>	<b>964</b>	<b>2 672</b>	<b>995</b>	<b>7 137</b>	<b>3 080</b>	<b>807</b>	<b>3 347</b>	<b>5. Interest payments</b>
<b>6. Resultado Económico (=4-5)</b>	<b>7 234</b>	<b>942</b>	<b>-5 206</b>	<b>-15 616</b>	<b>-12 644</b>	<b>2 291</b>	<b>-476</b>	<b>-7 576</b>	<b>-11 159</b>	<b>-16 920</b>	<b>1 832</b>	<b>-2 445</b>	<b>-8 311</b>	<b>6. Overall balance (=4-5)</b>

1/ Preliminar. Información actualizada con datos al 10 de noviembre de 2017 en la Nota Semanal N° 45 (23 de noviembre de 2017).

2/ Incluye ingresos de capital del Gobierno General y resultado primario de empresas estatales.

Fuente: MEF, BN, Sunat, EsSalud, sociedades de beneficencia pública y empresas estatales.

Elaboración: Gerencia de Política Monetaria - Subgerencia de Política Económica

**AHORRO EN CUENTA CORRIENTE DEL SECTOR PÚBLICO NO FINANCIERO /  
CURRENT ACCOUNT SAVING OF THE NON-FINANCIAL PUBLIC SECTOR**

(Millones de soles) <sup>1/2/3/</sup> / (Millions of soles) <sup>1/2/3/</sup>

	2015					2016					2017			
	I	II	III	IV	AÑO	I	II	III	IV	AÑO	I	II	III	
I. AHORRO EN CUENTA CORRIENTE (1+2)	11 632	8 437	3 416	-613	22 871	8 429	7 100	1 346	769	17 645	6 858	4 956	755	I. CURRENT ACCOUNT SAVING (1+2)
1. Gobierno Central	7 826	6 142	-114	-2 827	11 027	5 120	5 305	-702	-1 021	8 702	5 825	3 387	-2 610	1. Central Government
a. Ingresos Corrientes 4/	26 186	25 935	23 531	25 929	101 582	25 820	25 755	23 342	25 276	100 193	26 901	25 329	23 876	a. Current Revenue 4/
b. Gastos Corrientes	18 360	19 793	23 645	28 756	90 554	20 701	20 450	24 044	26 296	91 491	21 076	21 942	26 485	b. Current Expenditure
- No Financieros	16 418	18 961	21 463	27 859	84 700	18 331	19 574	21 507	25 411	84 824	18 173	21 136	23 289	- Non-Financial
- Financieros	1 942	832	2 182	898	5 854	2 370	876	2 537	885	6 667	2 903	806	3 196	- Financial
2. Otras entidades 5/ 6/	3 806	2 294	3 530	2 214	11 844	3 309	1 795	2 048	1 790	8 943	1 033	1 569	3 365	2. Other entities 5/ 6/
II. INGRESOS DE CAPITAL	353	106	65	94	617	-29	248	393	408	1 020	402	584	428	II. CAPITAL REVENUE
III. GASTOS DE CAPITAL	4 751	7 600	8 686	15 096	36 133	6 109	7 825	9 316	12 336	35 585	5 427	7 985	9 494	III. CAPITAL EXPENDITURE
1. Inversión pública	3 865	6 089	7 624	12 549	30 127	5 348	6 903	8 094	11 072	31 418	4 916	6 607	8 680	1. Public Investment
2. Otros	886	1 512	1 062	2 546	6 006	761	921	1 221	1 263	4 167	511	1 378	815	2. Others
IV. RESULTADO ECONÓMICO (I+II-III)	7 234	942	-5 206	-15 616	-12 644	2 291	-476	-7 576	-11 159	-16 920	1 832	-2 445	-8 311	IV. OVERALL BALANCE (I+II-III)
V. FINANCIAMIENTO NETO (1+2+3)	-7 234	-942	5 206	15 616	12 644	-2 291	476	7 576	11 159	16 920	-1 832	2 445	8 311	V. NET FINANCING (1+2+3)
1. Externo	-536	-291	5 837	4 805	9 815	4 261	-139	1 304	-1 122	4 304	-329	4 597	-11 531	1. Foreign
2. Interno	-6 778	-652	-645	10 810	2 736	-6 571	604	3 327	12 270	9 630	-1 511	-2 160	19 841	2. Domestic
3. Privatización	80	1	13	1	94	19	12	2 944	11	2 987	8	8	1	3. Privatization

1/ Comprende las operaciones del gobierno general y de las empresas estatales no financieras. No incluye el resultado de las entidades estatales financieras.

2/ Preliminar. Información actualizada con datos al 10 de noviembre de 2017 en la Nota Semanal N° 45 (23 de noviembre de 2017). Desde la edición N°19 de 2003 se incorpora mejoras metodológicas referidas al registro de las multas las que se incorporan a los ingresos tributarios (anteriormente no tributarios), asimismo en relación al registro del gasto del gobierno central el que incorpora información procesada del Sistema Integrado de Administración Financiera. El calendario anual de publicación de estas estadísticas se presenta en la página vii de esta Nota.

3/ Debido al redondeo de los datos parciales, los totales pueden diferir de la suma de las partes.

4/ A partir de la Nota Semanal N° 12 del 26 de marzo de 2010, se ha incorporado el cambio metodológico en el registro de las devoluciones de impuestos establecido por la Sunat en la Nota Tributaria correspondiente a enero 2010 (publicada en marzo 2010 - página 14), según el cual se sustituyen las devoluciones registradas de acuerdo a su fecha de solicitud por las correspondientes a la fecha de emisión de las mismas.

5/ Desde la edición N°19 de 2004 se excluye del gasto no financiero la redención de Bonos de Reconocimiento la que desde entonces se contabiliza como amortización de la deuda pública interna.

6/ Desde la edición N°19 de 2004 incluye el registro de los intereses devengados por los Bonos de Reconocimiento, debido al efecto de la indexación del saldo adeudado al IPC.

**Fuente:** MEF, BN, Sunat, Essalud, sociedades de beneficencia pública, gobiernos locales, empresas estatales e instituciones públicas.

**Elaboración:** Gerencia de Política Monetaria - Subgerencia de Política Económica



**RESULTADO PRIMARIO DEL SECTOR PÚBLICO NO FINANCIERO /  
PRIMARY BALANCE OF THE NON-FINANCIAL PUBLIC SECTOR**

 (Millones de soles) <sup>1/2/</sup> / (Millions of soles) <sup>1/2/</sup>

	2015					2016					2017			
	I	II	III	IV	AÑO	I	II	III	IV	AÑO	I	II	III	
<b>I. RESULTADO PRIMARIO</b>	9 351	1 935	-2 876	-14 580	-6 170	4 797	488	-4 904	-10 164	-9 783	4 912	-1 638	-4 964	<b>I. PRIMARY BALANCE</b>
1. Resultado Primario del Gobierno Central	4 406	1 047	-5 268	-12 316	-12 131	2 735	987	-5 705	-8 643	-10 625	1 898	-2 263	-6 091	1. Central Government Primary Balance
a. Ingresos corrientes 3/	26 186	25 935	23 531	25 929	101 582	25 820	25 755	23 342	25 276	100 193	26 901	25 329	23 876	a. Current revenues 3/
i. Ingresos tributarios	23 301	22 442	20 921	23 513	90 177	23 305	22 697	20 727	22 641	89 369	22 177	21 849	21 291	i. Tax revenues
ii. No tributarios	2 886	3 493	2 610	2 416	11 405	2 515	3 058	2 615	2 635	10 823	4 724	3 480	2 584	ii. Non-tax revenues
b. Gasto no financiero	22 140	24 998	28 865	38 349	114 352	23 033	25 005	29 403	34 292	111 733	25 386	28 000	30 358	b. Non-financial expenditure
i. Corriente	16 418	18 961	21 463	27 859	84 700	18 331	19 574	21 507	25 411	84 824	18 173	21 136	23 289	i. Current
ii. Capital	5 722	6 037	7 402	10 490	29 652	4 702	5 430	7 895	8 881	26 909	7 212	6 864	7 069	ii. Capital
c. Ingresos de capital	360	109	66	103	639	- 52	237	356	373	915	383	408	391	c. Capital revenues
2. Resultado Primario de Otras Entidades 4/	4 945	888	2 393	-2 264	5 961	2 062	- 500	801	-1 521	842	3 014	625	1 127	2. Primary Balance of Other Entities 4/
<b>II. INTERESES</b>	2 116	993	2 330	1 036	6 475	2 506	964	2 672	995	7 137	3 080	807	3 347	<b>II. INTEREST PAYMENTS</b>
1. Deuda externa	614	697	604	749	2 664	762	760	734	748	3 004	916	719	692	1. Foreign debt
2. Deuda interna 5/	1 502	296	1 726	287	3 811	1 744	204	1 938	247	4 133	2 164	88	2 655	2. Domestic debt 5/
<b>III. RESULTADO ECONÓMICO (I-II)</b>	7 234	942	-5 206	-15 616	-12 644	2 291	- 476	-7 576	-11 159	-16 920	1 832	-2 445	-8 311	<b>III. OVERALL BALANCE (I-II)</b>
<b>IV. FINANCIAMIENTO NETO</b>	-7 234	- 942	5 206	15 616	12 644	-2 291	476	7 576	11 159	16 920	-1 832	2 445	8 311	<b>VI. NET FINANCING</b>
1. Externo	- 536	- 291	5 837	4 805	9 815	4 261	- 139	1 304	-1 122	4 304	- 329	4 597	-11 531	1. Foreign
(Millones US \$)	-\$ 173	-\$ 92	\$ 1 803	\$ 1 436	\$ 2 974	\$ 1 242	-\$ 43	\$ 389	-\$ 332	\$ 1 257	-\$ 100	\$ 1 405	-\$ 3 554	(Millions of US \$)
a. Desembolsos	\$ 944	\$ 35	\$ 1 964	\$ 1 411	\$ 4 354	\$ 1 266	\$ 113	\$ 133	\$ 487	\$ 1 999	\$ 62	\$ 2 083	\$ 120	a. Disbursements
b. Amortización	-\$ 775	-\$ 145	-\$ 155	-\$ 155	-\$ 1 230	-\$ 147	-\$ 475	-\$ 202	-\$ 848	-\$ 1 672	-\$ 230	-\$ 603	-\$ 3 245	b. Amortization
c. Otros 6/	-\$ 342	\$ 17	-\$ 5	\$ 180	-\$ 150	\$ 123	\$ 320	\$ 459	\$ 29	\$ 930	\$ 67	-\$ 75	-\$ 429	c. Others 6/
2. Interno	-6 778	- 652	- 645	10 810	2 736	-6 571	604	3 327	12 270	9 630	-1 511	-2 160	19 841	2. Domestic
3. Privatización	80	1	13	1	94	19	12	2 944	11	2 987	8	8	1	3. Privatization

1/ Comprende las operaciones del gobierno general y de las empresas estatales no financieras. No incluye el resultado de las entidades estatales financieras.

2/ Preliminar. Información actualizada con datos al 10 de noviembre de 2017 en la Nota Semanal N° 45 (23 de noviembre de 2017). Desde la edición N°19 de 2003 se incorpora mejoras metodológicas referidas al registro de las multas las que se incorporan a los ingresos tributarios (anteriormente no tributarios), asimismo en relación al registro del gasto del gobierno central el que incorpora información procesada del Sistema Integrado de Administración Financiera. El calendario anual de publicación de estas estadísticas se presenta en la página vii de esta Nota.

3/ A partir de la Nota Semanal N° 12 del 26 de marzo de 2010, se ha incorporado el cambio metodológico en el registro de las devoluciones de impuestos establecido por la Sunat en la Nota Tributaria correspondiente a enero 2010 (publicada en marzo 2010 - página 14), según el cual se sustituyen las devoluciones registradas de acuerdo a su fecha de solicitud por las correspondientes a la fecha de emisión de las mismas.

4/ Desde la edición N°19 de 2004 se excluye del gasto no financiero la redención de Bonos de Reconocimiento la que desde entonces se contabiliza como amortización de la deuda pública interna.

5/ Desde la edición N°19 de 2004 incluye el registro de los intereses devengados por los Bonos de Reconocimiento, debido al efecto de la indexación del saldo adeudado al IPC.

6/ Incluye financiamiento excepcional y financiamiento de corto plazo.

**Fuente:** MEF, BN, Sunat, Essalud, sociedades de beneficencia pública, gobiernos locales e instituciones públicas.

**Elaboración:** Gerencia de Política Monetaria - Subgerencia de Política Económica

**OPERACIONES DEL SECTOR PÚBLICO NO FINANCIERO /  
OPERATIONS OF THE NON FINANCIAL PUBLIC SECTOR**

**(Porcentaje del PBI)<sup>1/</sup> / (Percentage of GDP)<sup>1/</sup>**

	2015					2016					2017			
	I	II	III	IV	AÑO	I	II	III	IV	AÑO	I	II	III	
<b>1. Ingresos corrientes del gobierno general</b>	<b>22,4</b>	<b>20,5</b>	<b>18,6</b>	<b>19,0</b>	<b>20,0</b>	<b>20,5</b>	<b>19,3</b>	<b>17,1</b>	<b>17,4</b>	<b>18,5</b>	<b>19,9</b>	<b>17,9</b>	<b>16,4</b>	<b>1. Current revenues of the General Government</b>
a. Ingresos tributarios	17,1	15,0	13,9	14,7	15,1	15,9	14,3	12,8	13,2	14,0	14,2	13,0	12,3	a. Tax revenue
b. Ingresos no tributarios	5,3	5,4	4,6	4,3	4,9	4,6	5,0	4,4	4,2	4,5	5,7	4,9	4,1	b. Non-tax revenue
<b>2. Gastos no financieros del gobierno general</b>	<b>16,7</b>	<b>19,1</b>	<b>20,6</b>	<b>27,8</b>	<b>21,3</b>	<b>17,7</b>	<b>18,8</b>	<b>19,8</b>	<b>23,1</b>	<b>19,9</b>	<b>16,8</b>	<b>18,5</b>	<b>19,6</b>	<b>2. Non-financial of the General Government</b>
a. Corriente	13,7	14,6	15,5	19,2	15,8	14,5	14,6	15,0	16,8	15,3	13,5	14,7	14,8	a. Current
b. Capital	3,1	4,4	5,1	8,6	5,4	3,2	4,1	4,8	6,3	4,7	3,3	3,8	4,8	b. Capital
<i>Formación Bruta de Capital</i>	2,4	3,5	4,3	7,0	4,4	2,7	3,6	4,0	5,7	4,1	2,3	3,2	4,3	<i>Gross capital formation</i>
<i>Gobierno Nacional</i>	1,2	1,4	1,6	2,5	1,7	1,1	1,3	1,4	1,9	1,4	0,7	1,1	1,5	<i>National Government</i>
<i>Gobiernos Regionales</i>	0,5	0,7	0,8	1,5	0,9	0,5	0,8	0,8	1,2	0,9	0,5	0,7	0,8	<i>Regional Government</i>
<i>Gobiernos Locales</i>	0,7	1,3	1,9	2,9	1,7	1,1	1,5	1,8	2,6	1,8	1,1	1,4	2,0	<i>Local Government</i>
<i>Otros gastos de capital</i>	0,6	1,0	0,8	1,7	1,0	0,5	0,5	0,7	0,6	0,6	1,0	0,6	0,5	<i>Others capital expenditure</i>
<b>3. Otros 2/</b>	<b>0,9</b>	<b>-0,1</b>	<b>0,2</b>	<b>-0,1</b>	<b>0,2</b>	<b>0,4</b>	<b>-0,2</b>	<b>-0,3</b>	<b>-0,1</b>	<b>-0,1</b>	<b>-0,1</b>	<b>-0,4</b>	<b>0,5</b>	<b>3. Others 2/</b>
<b>4. Resultado Primario (=1-2+3)</b>	<b>6,6</b>	<b>1,3</b>	<b>-1,9</b>	<b>-8,9</b>	<b>-1,0</b>	<b>3,1</b>	<b>0,3</b>	<b>-2,9</b>	<b>-5,8</b>	<b>-1,5</b>	<b>3,0</b>	<b>-0,9</b>	<b>-2,8</b>	<b>4. Primary Balance (=1-2+3)</b>
<b>5. Intereses</b>	<b>1,5</b>	<b>0,6</b>	<b>1,5</b>	<b>0,6</b>	<b>1,1</b>	<b>1,6</b>	<b>0,6</b>	<b>1,6</b>	<b>0,6</b>	<b>1,1</b>	<b>1,9</b>	<b>0,5</b>	<b>1,9</b>	<b>5. Interest payments</b>
<b>6. Resultado Económico (=4-5)</b>	<b>5,1</b>	<b>0,6</b>	<b>-3,4</b>	<b>-9,5</b>	<b>-2,1</b>	<b>1,5</b>	<b>-0,3</b>	<b>-4,5</b>	<b>-6,3</b>	<b>-2,6</b>	<b>1,1</b>	<b>-1,4</b>	<b>-4,6</b>	<b>6. Overall balance (=4-5)</b>

1/ Preliminar. Información actualizada con datos al 10 de noviembre de 2017 en la Nota Semanal N° 45 (23 de noviembre de 2017).

2/ Incluye ingresos de capital del Gobierno General y resultado primario de empresas estatales.

Fuente: MEF, BN, Sunat, EsSalud, sociedades de beneficencia pública y empresas estatales.

Elaboración: Gerencia de Política Monetaria - Subgerencia de Política Económica

**AHORRO EN CUENTA CORRIENTE DEL SECTOR PÚBLICO NO FINANCIERO /**  
**CURRENT ACCOUNT SAVING OF THE NON-FINANCIAL PUBLIC SECTOR (Percentage of GDP)**  
**(Porcentaje del PBI)<sup>1/2/3/</sup> / (Percentage of GDP)<sup>1/2/3/</sup>**

	2015					2016					2017			
	I	II	III	IV	AÑO	I	II	III	IV	AÑO	I	II	III	
I. AHORRO EN CUENTA CORRIENTE (1+2)	8,2	5,5	2,2	-0,4	3,7	5,5	4,3	0,8	0,4	2,7	4,2	2,9	0,4	I. CURRENT ACCOUNT SAVING (1+2)
1. Gobierno Central	5,5	4,0	-0,1	-1,7	1,8	3,3	3,2	-0,4	-0,6	1,3	3,6	2,0	-1,5	1. Central Government
a. Ingresos Corrientes 4/	18,6	16,9	15,2	15,8	16,6	16,9	15,8	13,9	14,4	15,2	16,5	14,6	13,3	a. Current Revenue 4/
b. Gastos Corrientes	13,0	12,9	15,3	17,5	14,8	13,5	12,5	14,4	14,9	13,9	12,9	12,7	14,8	b. Current Expenditure
- No Financieros	11,6	12,4	13,9	17,0	13,8	12,0	12,0	12,8	14,4	12,9	11,1	12,2	13,0	- Non-Financial
- Financieros	1,4	0,5	1,4	0,5	1,0	1,5	0,5	1,5	0,5	1,0	1,8	0,5	1,8	- Financial
2. Otras entidades 5/ 6/	2,7	1,5	2,3	1,3	1,9	2,2	1,1	1,2	1,0	1,4	0,6	0,9	1,9	2. Other entities 5/ 6/
II. INGRESOS DE CAPITAL	0,2	0,1	0,0	0,1	0,1	0,0	0,2	0,2	0,2	0,2	0,2	0,3	0,2	II. CAPITAL REVENUE
III. GASTOS DE CAPITAL	3,4	5,0	5,6	9,2	5,9	4,0	4,8	5,6	7,0	5,4	3,3	4,6	5,3	III. CAPITAL EXPENDITURE
1. Inversión pública	2,7	4,0	4,9	7,7	4,9	3,5	4,2	4,8	6,3	4,8	3,0	3,8	4,8	1. Public Investment
2. Otros	0,6	1,0	0,7	1,6	1,0	0,5	0,6	0,7	0,7	0,6	0,3	0,8	0,5	2. Others
IV. RESULTADO ECONÓMICO (I+II-III)	5,1	0,6	-3,4	-9,5	-2,1	1,5	-0,3	-4,5	-6,3	-2,6	1,1	-1,4	-4,6	IV. OVERALL BALANCE (I+II-III)
V. FINANCIAMIENTO NETO (1+2+3)	-5,1	-0,6	3,4	9,5	2,1	-1,5	0,3	4,5	6,3	2,6	-1,1	1,4	4,6	V. NET FINANCING (1+2+3)
1. Externo	-0,4	-0,2	3,8	2,9	1,6	2,8	-0,1	0,8	-0,6	0,7	-0,2	2,7	-6,4	1. Foreign
2. Interno	-4,8	-0,4	-0,4	6,6	0,4	-4,3	0,4	2,0	7,0	1,5	-0,9	-1,2	11,1	2. Domestic
3. Privatización	0,1	0,0	0,0	0,0	0,0	0,0	0,0	1,8	0,0	0,5	0,0	0,0	0,0	3. Privatization

1/ Comprende las operaciones del gobierno general y de las empresas estatales no financieras. No incluye el resultado de las entidades estatales financieras.

2/ Preliminar. Información actualizada con datos al 10 de noviembre de 2017 en la Nota Semanal N° 45 (23 de noviembre de 2017). Desde la edición N°19 de 2003 se incorpora mejoras metodológicas referidas al registro de las multas las que se incorporan a los ingresos tributarios (anteriormente no tributarios), asimismo en relación al registro del gasto del gobierno central el que incorpora información procesada del Sistema Integrado de Administración Financiera. El calendario anual de publicación de estas estadísticas se presenta en la página vii de esta Nota.

3/ Debido al redondeo de los datos parciales, los totales pueden diferir de la suma de las partes.

4/ A partir de la Nota Semanal N° 12 del 26 de marzo de 2010, se ha incorporado el cambio metodológico en el registro de las devoluciones de impuestos establecido por la Sunat en la Nota Tributaria correspondiente a enero 2010 (publicada en marzo 2010 - página 14), según el cual se sustituyen las devoluciones registradas de acuerdo a su fecha de solicitud por las correspondientes a la fecha de emisión de las mismas.

5/ Desde la edición N°19 de 2004 se excluye del gasto no financiero la redención de Bonos de Reconocimiento la que desde entonces se contabiliza como amortización de la deuda pública interna.

6/ Desde la edición N°19 de 2004 incluye el registro de los intereses devengados por los Bonos de Reconocimiento, debido al efecto de la indexación del saldo adeudado al IPC.

**Fuente:** MEF, BN, Sunat, Essalud, sociedades de beneficencia pública, gobiernos locales, empresas estatales e instituciones públicas.

**Elaboración:** Gerencia de Política Monetaria - Subgerencia de Política Económica

**RESULTADO PRIMARIO DEL SECTOR PÚBLICO NO FINANCIERO /  
PRIMARY BALANCE OF THE NON-FINANCIAL PUBLIC SECTOR**

**(Porcentaje del PBI) <sup>1/2/</sup> / (Percentage of GDP) <sup>1/2/</sup>**

	2015					2016					2017			
	I	II	III	IV	AÑO	I	II	III	IV	AÑO	I	II	III	
<b>I. RESULTADO PRIMARIO</b>	6,6	1,3	-1,9	-8,9	-1,0	3,1	0,3	-2,9	-5,8	-1,5	3,0	-0,9	-2,8	<b>I. PRIMARY BALANCE</b>
1. Resultado Primario del Gobierno Central	3,1	0,7	-3,4	-7,5	-2,0	1,8	0,6	-3,4	-4,9	-1,6	1,2	-1,3	-3,4	1. Central Government Primary Balance
a. Ingresos corrientes 3/	18,6	16,9	15,2	15,8	16,6	16,9	15,8	13,9	14,4	15,2	16,5	14,6	13,3	a. Current revenues 3/
i. Ingresos tributarios	16,5	14,7	13,5	14,3	14,7	15,2	13,9	12,4	12,9	13,6	13,6	12,6	11,9	i. Tax revenues
ii. No tributarios	2,0	2,3	1,7	1,5	1,9	1,6	1,9	1,6	1,5	1,6	2,9	2,0	1,4	ii. Non-tax revenues
b. Gasto no financiero	15,7	16,3	18,7	23,4	18,7	15,1	15,3	17,6	19,5	16,9	15,6	16,2	17,0	b. Non-financial expenditure
i. Corriente	11,6	12,4	13,9	17,0	13,8	12,0	12,0	12,8	14,4	12,9	11,1	12,2	13,0	i. Current
ii. Capital	4,1	3,9	4,8	6,4	4,8	3,1	3,3	4,7	5,0	4,1	4,4	4,0	3,9	ii. Capital
c. Ingresos de capital	0,3	0,1	0,0	0,1	0,1	0,0	0,1	0,2	0,2	0,1	0,2	0,2	0,2	c. Capital revenues
2. Resultado Primario de Otras Entidades 4/	3,5	0,6	1,5	-1,4	1,0	1,3	-0,3	0,5	-0,9	0,1	1,8	0,4	0,6	2. Primary Balance of Other Entities 4/
<b>II. INTERESES</b>	1,5	0,6	1,5	0,6	1,1	1,6	0,6	1,6	0,6	1,1	1,9	0,5	1,9	<b>II. INTEREST PAYMENTS</b>
1. Deuda externa	0,4	0,5	0,4	0,5	0,4	0,5	0,5	0,4	0,4	0,5	0,6	0,4	0,4	1. Foreign debt
2. Deuda interna 5/	1,1	0,2	1,1	0,2	0,6	1,1	0,1	1,2	0,1	0,6	1,3	0,1	1,5	2. Domestic debt 5/
<b>III. RESULTADO ECONÓMICO (I-II)</b>	5,1	0,6	-3,4	-9,5	-2,1	1,5	-0,3	-4,5	-6,3	-2,6	1,1	-1,4	-4,6	<b>III. OVERALL BALANCE (I-II)</b>
<b>IV. FINANCIAMIENTO NETO</b>	-5,1	-0,6	3,4	9,5	2,1	-1,5	0,3	4,5	6,3	2,6	-1,1	1,4	4,6	<b>IV. NET FINANCING</b>
1. Externo	-0,4	-0,2	3,8	2,9	1,6	2,8	-0,1	0,8	-0,6	0,7	-0,2	2,7	-6,4	1. Foreign
a. Desembolsos	2,0	0,1	4,1	2,9	2,3	2,8	0,2	0,3	0,9	1,0	0,1	3,9	0,2	a. Disbursements
b. Amortización	-1,7	-0,3	-0,3	-0,3	-0,6	-0,3	-1,0	-0,4	-1,6	-0,9	-0,5	-1,1	-5,9	b. Amortization
c. Otros 6/	-0,7	0,0	0,0	0,4	-0,1	0,3	0,7	0,9	0,1	0,5	0,1	-0,1	-0,8	c. Others 6/
2. Interno	-4,8	-0,4	-0,4	6,6	0,4	-4,3	0,4	2,0	7,0	1,5	-0,9	-1,2	11,1	2. Domestic
3. Privatización	0,1	0,0	0,0	0,0	0,0	0,0	0,0	1,8	0,0	0,5	0,0	0,0	0,0	3. Privatization

1/ Comprende las operaciones del gobierno general y de las empresas estatales no financieras. No incluye el resultado de las entidades estatales financieras.

2/ Preliminar. Información actualizada con datos al 10 de noviembre de 2017 en la Nota Semanal N° 45 (23 de noviembre de 2017). Desde la edición N°19 de 2003 se incorpora mejoras metodológicas referidas al registro de las multas las que se incorporan a los ingresos tributarios (anteriormente no tributarios), asimismo en relación al registro del gasto del gobierno central el que incorpora información procesada del Sistema Integrado de Administración Financiera. El calendario anual de publicación de estas estadísticas se presenta en la página vii de esta Nota.

3/ A partir de la Nota Semanal N° 12 del 26 de marzo de 2010, se ha incorporado el cambio metodológico en el registro de las devoluciones de impuestos establecido por la Sunat en la Nota Tributaria correspondiente a enero 2010 (publicada en marzo 2010 - página 14), según el cual se sustituyen las devoluciones registradas de acuerdo a su fecha de solicitud por las correspondientes a la fecha de emisión de las mismas.

4/ Desde la edición N°19 de 2004 se excluye del gasto no financiero la redención de Bonos de Reconocimiento la que desde entonces se contabiliza como amortización de la deuda pública interna.

5/ Desde la edición N°19 de 2004 incluye el registro de los intereses devengados por los Bonos de Reconocimiento, debido al efecto de la indexación del saldo adeudado al IPC.

6/ Incluye financiamiento excepcional y financiamiento de corto plazo.

Fuente: MEF, BN, Sunat, Essalud, sociedades de beneficencia pública, gobiernos locales e instituciones públicas.

Elaboración: Gerencia de Política Monetaria - Subgerencia de Política Económica

**OPERACIONES DEL GOBIERNO GENERAL <sup>1/</sup> /**  
**GENERAL GOVERNMENT OPERATIONS**

(Millones de soles) <sup>1/</sup> / (Millions of soles) <sup>1/</sup>

	2015					2016					2017			
	I	II	III	IV	AÑO	I	II	III	IV	AÑO	I	II	III	
I. INGRESOS CORRIENTES <sup>2/</sup>	31 616	31 335	28 667	31 170	122 789	31 268	31 474	28 681	30 621	122 044	32 407	31 073	29 327	I. CURRENT REVENUES <sup>2/</sup>
1. Ingresos tributarios	24 159	23 010	21 509	24 111	92 788	24 249	23 324	21 354	23 294	92 221	23 169	22 523	21 961	1. Tax revenue
2. Contribuciones	3 378	3 426	3 530	3 559	13 893	3 491	3 619	3 677	3 702	14 489	3 616	3 624	3 719	2. Contributions
3. Otros	4 080	4 899	3 628	3 500	16 108	3 529	4 531	3 649	3 625	15 334	5 623	4 925	3 647	3. Others
II. GASTOS NO FINANCIEROS	23 593	29 209	31 825	45 578	130 205	27 078	30 638	33 112	40 632	131 460	27 351	32 016	35 110	II. NON-FINANCIAL EXPENDITURE
1. Gastos corrientes <sup>3/</sup>	19 264	22 401	23 878	31 453	96 995	22 168	23 869	25 150	29 473	100 659	21 957	25 439	26 558	1. Current expenditure <sup>3/</sup>
2. Gastos de capital	4 329	6 808	7 948	14 125	33 210	4 910	6 769	7 963	11 159	30 801	5 394	6 577	8 552	2. Capital expenditure
III. INGRESOS DE CAPITAL	361	97	67	84	609	-51	237	357	373	917	384	408	383	III. CAPITAL REVENUES
IV. RESULTADO PRIMARIO	8 384	2 224	-3 091	-14 324	-6 807	4 140	1 073	-4 074	-9 638	-8 500	5 440	-535	-5 400	IV. PRIMARY BALANCE
V. INTERESES <sup>4/</sup>	2 066	960	2 280	999	6 304	2 453	907	2 587	959	6 906	3 028	761	3 259	V. INTEREST PAYMENTS <sup>4/</sup>
VI. RESULTADO ECONÓMICO	6 319	1 264	-5 370	-15 324	-13 111	1 687	166	-6 661	-10 597	-15 405	2 413	-1 297	-8 658	VI. OVERALL BALANCE
VII. FINANCIAMIENTO NETO	-6 319	-1 264	5 370	15 324	13 111	-1 687	-166	6 661	10 597	15 405	-2 413	1 297	8 658	VII. NET FINANCING (1+2+3)
1. Externo	464	-328	5 955	4 149	10 239	3 813	-1 583	-180	-1 017	1 033	-491	-621	-10 590	1. Foreign
(Millones US \$)	157	-104	1 840	1 243	3 135	1 117	-477	-55	-301	283	-148	-191	-3 264	(Millions of US \$)
a. Desembolsos	932	32	1 961	1 406	4 330	1 264	112	106	472	1 955	60	64	104	a. Disbursements
b. Amortización	-760	-141	-139	-152	-1 193	-131	-472	-143	-803	-1 548	-169	-225	-3 238	b. Amortization
c. Otros <sup>5/</sup>	-15	5	19	-11	-2	-17	-117	-19	30	-124	-40	-29	-130	c. Others <sup>5/</sup>
2. Interno	-6 862	-936	-598	11 174	2 777	-5 519	1 405	3 896	11 603	11 385	-1 930	1 910	19 247	2. Domestic
3. Privatización	80	1	13	1	94	19	12	2 944	11	2 987	8	8	1	3. Privatization
Nota:														Note:
GASTOS CORRIENTES TOTALES <sup>6/</sup>	21 329	23 361	26 157	32 452	103 299	24 621	24 775	27 736	30 432	107 565	24 984	26 200	29 817	TOTAL CURRENT EXPENDITURE <sup>6/</sup>
AHORRO EN CUENTA CORRIENTE <sup>7/</sup>	10 287	7 974	2 510	-1 282	19 490	6 647	6 698	945	188	14 479	7 423	4 873	-490	CURRENT ACCOUNT SAVING <sup>7/</sup>

<sup>1/</sup> Preliminar. Información actualizada con datos al 10 de noviembre de 2017 en la Nota Semanal N° 45 (23 de noviembre de 2017). Desde la edición N°19 de 2003 se incorpora mejoras metodológicas referidas al registro de las multas las que se incorporan a los ingresos tributarios (anteriormente no tributarios), asimismo en relación al registro del gasto del gobierno central el que incorpora información procesada del Sistema Integrado de Administración Financiera. El calendario anual de publicación de estas estadísticas se presenta en la página vii de esta Nota.

<sup>2/</sup> A partir de la Nota Semanal N° 12 del 26 de marzo de 2010, se ha incorporado el cambio metodológico en el registro de las devoluciones de impuestos establecido por la Sunat en la Nota Tributaria correspondiente a enero 2010 (publicada en marzo 2010 - página 14), según el cual se sustituyen las devoluciones registradas de acuerdo a su fecha de solicitud por las correspondientes a la fecha de emisión de las mismas.

<sup>3/</sup> Desde la edición N°19 de 2004 se excluye del gasto no financiero la redención de Bonos de Reconocimiento la que desde entonces se contabiliza como amortización de la deuda pública interna.

<sup>4/</sup> Desde la edición N°19 de 2004 incluye el registro de los intereses devengados por los Bonos de Reconocimiento, debido al efecto de la indexación del saldo adeudado al IPC.

<sup>5/</sup> Incluye financiamiento excepcional y financiamiento de corto plazo.

<sup>6/</sup> Se obtiene de sumar los gastos corrientes no financieros más intereses.

<sup>7/</sup> Se obtiene de la diferencia entre los ingresos corrientes y los gastos corrientes.

Fuente: MEF, BN, Sunat, Essalud, sociedades de beneficencia pública, gobiernos locales e instituciones públicas.

Elaboración: Gerencia de Política Monetaria - Subgerencia de Política Económica

OPERACIONES DEL GOBIERNO CENTRAL /  
CENTRAL GOVERNMENT OPERATIONS(Millones de soles)<sup>1/</sup> / (Millions of soles)<sup>1/</sup>

	2015					2016					2017			
	I	II	III	IV	AÑO	I	II	III	IV	AÑO	I	II	III	
I. INGRESOS CORRIENTES 2/	26 186	25 935	23 531	25 929	101 582	25 820	25 755	23 342	25 276	100 193	26 901	25 329	23 876	I. CURRENT REVENUES 2/
II. GASTOS NO FINANCIEROS	22 140	24 998	28 865	38 349	114 352	23 033	25 005	29 403	34 292	111 733	25 386	28 000	30 358	II. NON-FINANCIAL EXPENDITURE
1. Gastos corrientes	16 418	18 961	21 463	27 859	84 700	18 331	19 574	21 507	25 411	84 824	18 173	21 136	23 289	1. Current expenditure
2. Gastos de capital	5 722	6 037	7 402	10 490	29 652	4 702	5 430	7 895	8 881	26 909	7 212	6 864	7 069	2. Capital expenditure
III. INGRESOS DE CAPITAL	360	109	66	103	639	-52	237	356	373	915	383	408	391	III. CAPITAL REVENUES
IV. RESULTADO PRIMARIO 3/	4 406	1 047	-5 268	-12 316	-12 131	2 735	987	-5 705	-8 643	-10 625	1 898	-2 263	-6 091	IV. PRIMARY BALANCE 3/
V. INTERESES	1 942	832	2 182	898	5 854	2 370	876	2 537	885	6 667	2 903	806	3 196	V. INTEREST PAYMENTS
VI. RESULTADO ECONÓMICO	2 464	215	-7 450	-13 214	-17 985	366	112	-8 241	-9 529	-17 292	-1 005	-3 069	-9 287	VI. OVERALL BALANCE
VII. FINANCIAMIENTO NETO	-2 464	-215	7 450	13 214	17 985	-366	-112	8 241	9 529	17 292	1 005	3 069	9 287	VII. NET FINANCING
1. Externo	510	-345	5 894	4 184	10 243	3 872	-1 196	-118	-1 118	1 440	-358	-526	-10 167	1. Foreign
(Millones US \$)	172	-110	1 822	1 254	3 138	1 134	-360	-36	-331	407	-108	-162	-3 134	(Millions of US \$)
a. Desembolsos	932	32	1 961	1 406	4 330	1 264	112	106	472	1 955	60	64	104	a. Disbursements
b. Amortización	-760	-141	-139	-152	-1 193	-131	-472	-143	-803	-1 548	-169	-225	-3 238	b. Amortization
c. Otros 6/	0	0	0	0	0	0	0	0	0	0	0	0	0	c. Others 6/
2. Interno	-3 054	130	1 543	9 029	7 648	-4 256	1 072	5 415	10 635	12 866	1 355	3 587	19 453	2. Domestic
3. Privatización	80	1	13	1	94	19	12	2 944	11	2 987	8	8	1	3. Privatization
Nota:														Note:
GASTOS NO FINANCIEROS NETO DE TRANSFERENCIAS A ENTIDADES PÚBLICAS	16 629	20 499	21 549	32 607	91 284	18 623	20 941	22 327	27 630	89 521	17 456	22 198	23 557	NON-FINANCIAL EXPENDITURE NET OF TRANSFERS TO PUBLIC ENTITIES
GASTOS CORRIENTES TOTALES 4/	18 360	19 793	23 645	28 756	90 554	20 701	20 450	24 044	26 296	91 491	21 076	21 942	26 485	TOTAL CURRENT EXPENDITURE 4/
AHORRO EN CUENTA CORRIENTE 5/	7 826	6 142	-114	-2 827	11 027	5 120	5 305	-702	-1 021	8 702	5 825	3 387	-2 610	CURRENT ACCOUNT SAVING 5/

1/ Preliminar. Información actualizada con datos al 10 de noviembre de 2017 en la Nota Semanal N° 45 (23 de noviembre de 2017). Desde la edición N°19 de 2003 se incorpora mejoras metodológicas referidas al registro de las multas las que se incorporan a los ingresos tributarios (anteriormente no tributarios), asimismo en relación al registro del gasto del gobierno central el que incorpora información procesada del Sistema Integrado de Administración Financiera. El calendario anual de publicación de estas estadísticas se presenta en la página vii de esta Nota.

2/ A partir de la Nota Semanal N° 12 del 26 de marzo de 2010, se ha incorporado el cambio metodológico en el registro de las devoluciones de impuestos establecido por la Sunat en la Nota Tributaria correspondiente a enero 2010 (publicada en marzo 2010 - página 14), según el cual se sustituyen las devoluciones registradas de acuerdo a su fecha de solicitud por las correspondientes a la fecha de emisión de las mismas.

3/ Resulta de excluir del resultado económico los intereses.

4/ Se obtiene de sumar los gastos corrientes no financieros más intereses.

5/ Se obtiene de la diferencia entre los ingresos corrientes y los gastos corrientes

6/ Incluye financiamiento excepcional y financiamiento de corto plazo.

Fuente: MEF, BN y Sunat.

Elaboración: Gerencia de Política Monetaria - Subgerencia de Política Económica

OPERACIONES DEL GOBIERNO GENERAL /  
GENERAL GOVERNMENT OPERATIONS  
(Porcentaje del PBI) <sup>1/</sup> / (Percentage of GDP) <sup>1/</sup>

	2015					2016					2017			
	I	II	III	IV	AÑO	I	II	III	IV	AÑO	I	II	III	
I. INGRESOS CORRIENTES 2/	22,4	20,5	18,6	19,0	20,0	20,5	19,3	17,1	17,4	18,5	19,9	17,9	16,4	I. CURRENT REVENUES 2/
1. Ingresos tributarios	17,1	15,0	13,9	14,7	15,1	15,9	14,3	12,8	13,2	14,0	14,2	13,0	12,3	1. Tax revenue
2. Contribuciones	2,4	2,2	2,3	2,2	2,3	2,3	2,2	2,2	2,1	2,2	2,2	2,1	2,1	2. Contributions
3. Otros	2,9	3,2	2,3	2,1	2,6	2,3	2,8	2,2	2,1	2,3	3,4	2,8	2,0	3. Others
II. GASTOS NO FINANCIEROS	16,7	19,1	20,6	27,8	21,3	17,7	18,8	19,8	23,1	19,9	16,8	18,5	19,6	II. NON-FINANCIAL EXPENDITURE
1. Gastos corrientes 3/	13,7	14,6	15,5	19,2	15,8	14,5	14,6	15,0	16,8	15,3	13,5	14,7	14,8	1. Current expenditure 3/
2. Gastos de capital	3,1	4,4	5,1	8,6	5,4	3,2	4,1	4,8	6,3	4,7	3,3	3,8	4,8	2. Capital expenditure
III. INGRESOS DE CAPITAL	0,3	0,1	0,0	0,1	0,1	0,0	0,1	0,2	0,2	0,1	0,2	0,2	0,2	III. CAPITAL REVENUES
IV. RESULTADO PRIMARIO	5,9	1,5	-2,0	-8,7	-1,1	2,7	0,7	-2,4	-5,5	-1,3	3,3	-0,3	-3,0	IV. PRIMARY BALANCE
V. INTERESES 4/	1,5	0,6	1,5	0,6	1,0	1,6	0,6	1,5	0,5	1,0	1,9	0,4	1,8	V. INTEREST PAYMENTS 4/
VI. RESULTADO ECONÓMICO	4,5	0,8	-3,5	-9,3	-2,1	1,1	0,1	-4,0	-6,0	-2,3	1,5	-0,7	-4,8	VI. OVERALL BALANCE
VII. FINANCIAMIENTO NETO	-4,5	-0,8	3,5	9,3	2,1	-1,1	-0,1	4,0	6,0	2,3	-1,5	0,7	4,8	VII. NET FINANCING (1+2+3)
1. Externo	0,3	-0,2	3,9	2,5	1,7	2,5	-1,0	-0,1	-0,6	0,2	-0,3	-0,4	-5,9	1. Foreign
a. Desembolsos	2,0	0,1	4,1	2,9	2,3	2,8	0,2	0,2	0,9	1,0	0,1	0,1	0,2	a. Disbursements
b. Amortización	-1,7	-0,3	-0,3	-0,3	-0,6	-0,3	-1,0	-0,3	-1,5	-0,8	-0,3	-0,4	-5,9	b. Amortization
c. Otros 5/	0,0	0,0	0,0	0,0	0,0	0,0	-0,2	0,0	0,1	-0,1	-0,1	-0,1	-0,2	c. Others 5/
2. Interno	-4,9	-0,6	-0,4	6,8	0,5	-3,6	0,9	2,3	6,6	1,7	-1,2	1,1	10,7	2. Domestic
3. Privatización	0,1	0,0	0,0	0,0	0,0	0,0	0,0	1,8	0,0	0,5	0,0	0,0	0,0	3. Privatization
Nota:														Note:
GASTOS CORRIENTES TOTALES 6/	15,1	15,3	16,9	19,8	16,9	16,1	15,2	16,6	17,3	16,3	15,3	15,1	16,7	TOTAL CURRENT EXPENDITURE 6/
AHORRO EN CUENTA CORRIENTE 7/	7,3	5,2	1,6	-0,8	3,2	4,3	4,1	0,6	0,1	2,2	4,5	2,8	-0,3	CURRENT ACCOUNT SAVING 7/

1/ Preliminar. Información actualizada con datos al 10 de noviembre de 2017 en la Nota Semanal N° 45 (23 de noviembre de 2017). Desde la edición N°19 de 2003 se incorpora mejoras metodológicas referidas al registro de las multas las que se incorporan a los ingresos tributarios (anteriormente no tributarios), asimismo en relación al registro del gasto del gobierno central el que incorpora información procesada del Sistema Integrado de Administración Financiera. El calendario anual de publicación de estas estadísticas se presenta en la página vii de esta Nota.

2/ A partir de la Nota Semanal N° 12 del 26 de marzo de 2010, se ha incorporado el cambio metodológico en el registro de las devoluciones de impuestos establecido por la Sunat en la Nota Tributaria correspondiente a enero 2010 (publicada en marzo 2010 - página 14), según el cual se sustituyen las devoluciones registradas de acuerdo a su fecha de solicitud por las correspondientes a la fecha de emisión de las mismas.

3/ Desde la edición N°19 de 2004 se excluye del gasto no financiero la redención de Bonos de Reconocimiento la que desde entonces se contabiliza como amortización de la deuda pública interna.

4/ Desde la edición N°19 de 2004 incluye el registro de los intereses devengados por los Bonos de Reconocimiento, debido al efecto de la indexación del saldo adeudado al IPC.

5/ Incluye financiamiento excepcional y financiamiento de corto plazo.

6/ Se obtiene de sumar los gastos corrientes no financieros más intereses.

7/ Se obtiene de la diferencia entre los ingresos corrientes y los gastos corrientes.

Fuente: MEF, BN, Sunat, Essalud, sociedades de beneficencia pública, gobiernos locales e instituciones públicas.

Elaboración: Gerencia de Política Monetaria - Subgerencia de Política Económica

**OPERACIONES DEL GOBIERNO CENTRAL /**  
**CENTRAL GOVERNMENT OPERATIONS**  
**(Porcentaje del PBI) <sup>1/</sup> / (Percentage of GDP) <sup>1/</sup>**

	2015					2016					2017			
	I	II	III	IV	AÑO	I	II	III	IV	AÑO	I	II	III	
I. INGRESOS CORRIENTES 2/	18,6	16,9	15,2	15,8	16,6	16,9	15,8	13,9	14,4	15,2	16,5	14,6	13,3	I. CURRENT REVENUES 2/
II. GASTOS NO FINANCIEROS	15,7	16,3	18,7	23,4	18,7	15,1	15,3	17,6	19,5	16,9	15,6	16,2	17,0	II. NON-FINANCIAL EXPENDITURE
1. Gastos corrientes	11,6	12,4	13,9	17,0	13,8	12,0	12,0	12,8	14,4	12,9	11,1	12,2	13,0	1. Current expenditure
2. Gastos de capital	4,1	3,9	4,8	6,4	4,8	3,1	3,3	4,7	5,0	4,1	4,4	4,0	3,9	2. Capital expenditure
III. INGRESOS DE CAPITAL	0,3	0,1	0,0	0,1	0,1	0,0	0,1	0,2	0,2	0,1	0,2	0,2	0,2	III. CAPITAL REVENUES
IV. RESULTADO PRIMARIO 3/	3,1	0,7	-3,4	-7,5	-2,0	1,8	0,6	-3,4	-4,9	-1,6	1,2	-1,3	-3,4	IV. PRIMARY BALANCE 3/
V. INTERESES	1,4	0,5	1,4	0,5	1,0	1,5	0,5	1,5	0,5	1,0	1,8	0,5	1,8	V. INTEREST PAYMENTS
VI. RESULTADO ECONÓMICO	1,7	0,1	-4,8	-8,1	-2,9	0,2	0,1	-4,9	-5,4	-2,6	-0,6	-1,8	-5,2	VI. OVERALL BALANCE
VII. FINANCIAMIENTO NETO	-1,7	-0,1	4,8	8,1	2,9	-0,2	-0,1	4,9	5,4	2,6	0,6	1,8	5,2	VII. NET FINANCING
1. Externo	0,4	-0,2	3,8	2,6	1,7	2,5	-0,7	-0,1	-0,6	0,2	-0,2	-0,3	-5,7	1. Foreign
a. Desembolsos	2,0	0,1	4,1	2,9	2,3	2,8	0,2	0,2	0,9	1,0	0,1	0,1	0,2	a. Disbursements
b. Amortización	-1,7	-0,3	-0,3	-0,3	-0,6	-0,3	-1,0	-0,3	-1,5	-0,8	-0,3	-0,4	-5,9	b. Amortization
c. Otros 6/	0,0	0,0	0,0	0,0	0,0	0,0	0,0	0,0	0,0	0,0	0,0	0,0	0,0	c. Others 6/
2. Interno	-2,2	0,1	1,0	5,5	1,2	-2,8	0,7	3,2	6,0	2,0	0,8	2,1	10,9	2. Domestic
3. Privatización	0,1	0,0	0,0	0,0	0,0	0,0	0,0	1,8	0,0	0,5	0,0	0,0	0,0	3. Privatization
Nota:														Note:
GASTOS NO FINANCIEROS NETO DE TRANSFERENCIAS A ENTIDADES PÚBLICAS	11,8	13,4	13,9	19,9	14,9	12,2	12,8	13,3	15,7	13,6	10,7	12,8	13,2	NON-FINANCIAL EXPENDITURE NET OF TRANSFERS TO PUBLIC ENTITIES
GASTOS CORRIENTES TOTALES 4/	13,0	12,9	15,3	17,5	14,8	13,5	12,5	14,4	14,9	13,9	12,9	12,7	14,8	TOTAL CURRENT EXPENDITURE 4/
AHORRO EN CUENTA CORRIENTE 5/	5,5	4,0	-0,1	-1,7	1,8	3,3	3,2	-0,4	-0,6	1,3	3,6	2,0	-1,5	CURRENT ACCOUNT SAVING 5/

1/ Preliminar. Información actualizada con datos al 10 de noviembre de 2017 en la Nota Semanal N° 45 (23 de noviembre de 2017). Desde la edición N°19 de 2003 se incorpora mejoras metodológicas referidas al registro de las multas las que se incorporan a los ingresos tributarios (anteriormente no tributarios), asimismo en relación al registro del gasto del gobierno central el que incorpora información procesada del Sistema Integrado de Administración Financiera. El calendario anual de publicación de estas estadísticas se presenta en la página vii de esta Nota.

2/ A partir de la Nota Semanal N° 12 del 26 de marzo de 2010, se ha incorporado el cambio metodológico en el registro de las devoluciones de impuestos establecido por la Sunat en la Nota Tributaria correspondiente a enero 2010 (publicada en marzo 2010 - página 14), según el cual se sustituyen las devoluciones registradas de acuerdo a su fecha de solicitud por las correspondientes a la fecha de emisión de las mismas.

3/ Resulta de excluir del resultado económico los intereses.

4/ Se obtiene de sumar los gastos corrientes no financieros más intereses.

5/ Se obtiene de la diferencia entre los ingresos corrientes y los gastos corrientes

6/ Incluye financiamiento excepcional y financiamiento de corto plazo.

Fuente: MEF, BN y Sunat.

Elaboración: Gerencia de Política Monetaria - Subgerencia de Política Económica



**INGRESOS CORRIENTES DEL GOBIERNO GENERAL <sup>1/</sup> /  
GENERAL GOVERNMENT CURRENT REVENUES <sup>1/</sup>**
(Millones de soles) <sup>1/</sup> / (Millions of soles) <sup>1/</sup>

	2015					2016					2017			
	I	II	III	IV	AÑO	I	II	III	IV	AÑO	I	II	III	
<b>I. INGRESOS TRIBUTARIOS</b>	<b>24 159</b>	<b>23 010</b>	<b>21 509</b>	<b>24 111</b>	<b>92 788</b>	<b>24 249</b>	<b>23 324</b>	<b>21 354</b>	<b>23 294</b>	<b>92 221</b>	<b>23 169</b>	<b>22 523</b>	<b>21 961</b>	<b>I. TAX REVENUES</b>
Ingresos tributarios del Gobierno Nacional	23 301	22 442	20 921	23 513	90 177	23 305	22 697	20 727	22 641	89 369	22 177	21 849	21 291	Tax revenue of the National Government
1. Impuesto a la renta	10 679	8 795	7 556	7 716	34 745	11 261	10 109	7 288	8 556	37 214	10 709	9 127	7 385	1. Income tax
- Personas Naturales	2 759	3 147	2 234	2 416	10 557	2 815	3 447	2 404	2 493	11 159	2 924	3 337	2 453	- Individual
- Personas Jurídicas	6 544	3 892	5 061	5 045	20 542	7 308	4 396	4 695	5 852	22 250	6 537	3 877	4 633	- Corporate
- Regularización	1 375	1 755	261	255	3 646	1 138	2 266	189	211	3 805	1 248	1 912	299	- Clearing
2. Impuestos a las importaciones	431	383	477	484	1 775	410	358	419	419	1 606	330	343	386	2. Import tax
3. Impuesto general a las ventas (IGV) 2/	12 974	12 326	13 056	13 312	51 668	13 258	12 453	13 315	13 666	52 692	13 556	12 764	13 825	3. Value-Added tax
- Interno	8 023	7 208	7 498	7 681	30 410	8 032	7 355	7 823	7 831	31 040	8 248	7 347	8 033	- Domestic
- Importaciones	4 951	5 118	5 558	5 631	21 258	5 226	5 098	5 493	5 835	21 652	5 309	5 417	5 793	- Imports
4. Impuesto selectivo al consumo (ISC)	1 371	1 327	1 359	1 437	5 495	1 493	1 432	1 430	1 547	5 902	1 593	1 427	1 637	4. Excise tax
- Combustibles	501	566	554	589	2 210	587	580	615	641	2 423	614	528	744	- Fuels
- Otros	870	761	806	847	3 284	906	852	814	906	3 479	980	899	893	- Other
5. Otros ingresos tributarios	943	2 439	2 151	2 638	8 171	1 034	2 688	2 313	2 277	8 312	953	2 731	2 376	5. Other tax revenue
6. Devoluciones de impuestos	-3 097	-2 828	-3 678	-2 074	-11 676	-4 150	-4 343	-4 039	-3 824	-16 356	-4 964	-4 543	-4 319	6. Tax refund
Ingresos tributarios de los Gobiernos Locales	858	568	588	598	2 611	943	627	628	653	2 851	992	674	670	Tax revenues of the Local Government
<b>II. INGRESOS NO TRIBUTARIOS</b>	<b>7 458</b>	<b>8 325</b>	<b>7 159</b>	<b>7 059</b>	<b>30 000</b>	<b>7 020</b>	<b>8 150</b>	<b>7 327</b>	<b>7 327</b>	<b>29 823</b>	<b>9 238</b>	<b>8 549</b>	<b>7 366</b>	<b>II. NON-TAX REVENUE</b>
<b>III. TOTAL INGRESOS CORRIENTES (I+II)</b>	<b>31 616</b>	<b>31 335</b>	<b>28 667</b>	<b>31 170</b>	<b>122 789</b>	<b>31 268</b>	<b>31 474</b>	<b>28 681</b>	<b>30 621</b>	<b>122 044</b>	<b>32 407</b>	<b>31 073</b>	<b>29 327</b>	<b>III. CURRENT REVENUES (I+II)</b>

1/ Preliminar. Información actualizada con datos al 10 de noviembre de 2017 en la Nota Semanal N° 45 (23 de noviembre de 2017).

2/ Incluye los dos puntos porcentuales correspondientes al Impuesto de Promoción Municipal (IPM).

Fuente: MEF, BN y SUNAT.

Elaboración: Gerencia de Política Monetaria - Subgerencia de Política Económica

**INGRESOS CORRIENTES DEL GOBIERNO CENTRAL /  
CENTRAL GOVERNMENT CURRENT REVENUES**

**(Millones de Soles)<sup>1/2/3/</sup> / (Millions of Soles)<sup>1/2/3/</sup>**

	2015					2016					2017			
	I	II	III	IV	AÑO	I	II	III	IV	AÑO	I	II	III	
<b>I. INGRESOS TRIBUTARIOS</b>	<b>23 301</b>	<b>22 442</b>	<b>20 921</b>	<b>23 513</b>	<b>90 177</b>	<b>23 305</b>	<b>22 697</b>	<b>20 727</b>	<b>22 641</b>	<b>89 369</b>	<b>22 177</b>	<b>21 849</b>	<b>21 291</b>	<b>I. TAX REVENUE</b>
1. Impuestos a los ingresos	10 679	8 795	7 556	7 716	34 745	11 261	10 109	7 288	8 556	37 214	10 709	9 127	7 385	1. Income tax
- Personas Naturales	2 759	3 147	2 234	2 416	10 557	2 815	3 447	2 404	2 493	11 159	2 924	3 337	2 453	- Individual
- Personas Jurídicas	6 544	3 892	5 061	5 045	20 542	7 308	4 396	4 695	5 852	22 250	6 537	3 877	4 633	- Corporate
- Regularización	1 375	1 755	261	255	3 646	1 138	2 266	189	211	3 805	1 248	1 912	299	- Clearing
2. Impuestos a las importaciones	431	383	477	484	1 775	410	358	419	419	1 606	330	343	386	2. Import tax
3. Impuesto general a las ventas (IGV) 4/	12 974	12 326	13 056	13 312	51 668	13 258	12 453	13 315	13 666	52 692	13 556	12 764	13 825	3. Value-Added tax (IGV)
- Interno	8 023	7 208	7 498	7 681	30 410	8 032	7 355	7 823	7 831	31 040	8 248	7 347	8 033	-Domestic
- Importaciones	4 951	5 118	5 558	5 631	21 258	5 226	5 098	5 493	5 835	21 652	5 309	5 417	5 793	-Imports
4. Impuesto selectivo al consumo (ISC)	1 371	1 327	1 359	1 437	5 495	1 493	1 432	1 430	1 547	5 902	1 593	1 427	1 637	4. Excise tax (ISC)
-Combustibles	501	566	554	589	2 210	587	580	615	641	2 423	614	528	744	-Fuel
-Otros	870	761	806	847	3 284	906	852	814	906	3 479	980	899	893	-Others
5. Otros ingresos tributarios	943	2 439	2 151	2 638	8 171	1 034	2 688	2 313	2 277	8 312	953	2 731	2 376	5. Other tax revenue
6. Devoluciones 5/	-3 097	-2 828	-3 678	-2 074	-11 676	-4 150	-4 343	-4 039	-3 824	-16 356	-4 964	-4 543	-4 319	6. Tax refund 4/
<b>II. INGRESOS NO TRIBUTARIOS</b>	<b>2 886</b>	<b>3 493</b>	<b>2 610</b>	<b>2 416</b>	<b>11 405</b>	<b>2 515</b>	<b>3 058</b>	<b>2 615</b>	<b>2 635</b>	<b>10 823</b>	<b>4 724</b>	<b>3 480</b>	<b>2 584</b>	<b>II. NON-TAX REVENUE</b>
<b>III. TOTAL (I+ II)</b>	<b>26 186</b>	<b>25 935</b>	<b>23 531</b>	<b>25 929</b>	<b>101 582</b>	<b>25 820</b>	<b>25 755</b>	<b>23 342</b>	<b>25 276</b>	<b>100 193</b>	<b>26 901</b>	<b>25 329</b>	<b>23 876</b>	<b>III. TOTAL CURRENT REVENUE (I+ II)</b>

1/ Preliminar. Información actualizada con datos al 10 de noviembre de 2017 en la Nota Semanal N° 45 (23 de noviembre de 2017). Desde la edición N°19 de 2003 se incorpora mejoras metodológicas referidas al registro de las multas las que se incorporan a los ingresos tributarios (anteriormente no tributarios). Asimismo en relación al registro del gasto del gobierno central el que incorpora información procesada del Sistema Integrado de Administración Financiera. El calendario anual de publicación de estas estadísticas se presenta en la página vii de esta Nota.

2/ Debido al redondeo de los datos parciales, los totales pueden diferir de la suma de las partes.

3/ No incluye donaciones de capital.

4/ Incluye los dos puntos porcentuales correspondientes al Impuesto de Promoción Municipal (IPM).

5/ A partir de la Nota Semanal N° 12 del 26 de marzo de 2010, se ha incorporado el cambio metodológico en el registro de las devoluciones de impuestos establecido por la SUNAT en la Nota Tributaria correspondiente a enero 2010 (publicada en marzo 2010 - página 14), según el cual se sustituyen las devoluciones registradas de acuerdo a su fecha de solicitud por las correspondientes a la fecha de emisión de las mismas.

Fuente: MEF, BN y SUNAT.

Elaboración: Gerencia de Política Monetaria - Subgerencia de Política Económica

**INGRESOS CORRIENTES DEL GOBIERNO GENERAL /  
GENERAL GOVERNMENT CURRENT REVENUES**

(Porcentaje del PBI) <sup>1/</sup> / (Percentage of GDP) <sup>1/</sup>

	2015					2016					2017			
	I	II	III	IV	AÑO	I	II	III	IV	AÑO	I	II	III	
<b><u>I. INGRESOS TRIBUTARIOS</u></b>	<b><u>17,1</u></b>	<b><u>15,0</u></b>	<b><u>13,9</u></b>	<b><u>14,7</u></b>	<b><u>15,1</u></b>	<b><u>15,9</u></b>	<b><u>14,3</u></b>	<b><u>12,8</u></b>	<b><u>13,2</u></b>	<b><u>14,0</u></b>	<b><u>14,2</u></b>	<b><u>13,0</u></b>	<b><u>12,3</u></b>	<b><u>I. TAX REVENUES</u></b>
<b>Ingresos tributarios del Gobierno Nacional</b>	<b>16,5</b>	<b>14,7</b>	<b>13,5</b>	<b>14,3</b>	<b>14,7</b>	<b>15,2</b>	<b>13,9</b>	<b>12,4</b>	<b>12,9</b>	<b>13,6</b>	<b>13,6</b>	<b>12,6</b>	<b>11,9</b>	<b>Tax revenue of the National Government</b>
<b>1. Impuesto a la renta</b>	<b>7,6</b>	<b>5,7</b>	<b>4,9</b>	<b>4,7</b>	<b>5,7</b>	<b>7,4</b>	<b>6,2</b>	<b>4,4</b>	<b>4,9</b>	<b>5,6</b>	<b>6,6</b>	<b>5,3</b>	<b>4,1</b>	<b>1. Income tax</b>
- Personas Naturales	2,0	2,1	1,4	1,5	1,7	1,8	2,1	1,4	1,4	1,7	1,8	1,9	1,4	- Individual
- Personas Jurídicas	4,6	2,5	3,3	3,1	3,4	4,8	2,7	2,8	3,3	3,4	4,0	2,2	2,6	- Corporate
- Regularización	1,0	1,1	0,2	0,2	0,6	0,7	1,4	0,1	0,1	0,6	0,8	1,1	0,2	- Clearing
<b>2. Impuestos a las importaciones</b>	<b>0,3</b>	<b>0,3</b>	<b>0,3</b>	<b>0,3</b>	<b>0,3</b>	<b>0,3</b>	<b>0,2</b>	<b>0,3</b>	<b>0,2</b>	<b>0,2</b>	<b>0,2</b>	<b>0,2</b>	<b>0,2</b>	<b>2. Import tax</b>
<b>3. Impuesto general a las ventas (IGV) 2/</b>	<b>9,2</b>	<b>8,1</b>	<b>8,4</b>	<b>8,1</b>	<b>8,4</b>	<b>8,7</b>	<b>7,6</b>	<b>8,0</b>	<b>7,8</b>	<b>8,0</b>	<b>8,3</b>	<b>7,4</b>	<b>7,7</b>	<b>3. Value-Added tax</b>
- Interno	5,7	4,7	4,9	4,7	5,0	5,3	4,5	4,7	4,5	4,7	5,1	4,2	4,5	- Domestic
- Importaciones	3,5	3,3	3,6	3,4	3,5	3,4	3,1	3,3	3,3	3,3	3,3	3,1	3,2	- Imports
<b>4. Impuesto selectivo al consumo (ISC)</b>	<b>1,0</b>	<b>0,9</b>	<b>0,9</b>	<b>0,9</b>	<b>0,9</b>	<b>1,0</b>	<b>0,9</b>	<b>0,9</b>	<b>0,9</b>	<b>0,9</b>	<b>1,0</b>	<b>0,8</b>	<b>0,9</b>	<b>4. Excise tax</b>
- Combustibles	0,4	0,4	0,4	0,4	0,4	0,4	0,4	0,4	0,4	0,4	0,4	0,3	0,4	- Fuels
- Otros	0,6	0,5	0,5	0,5	0,5	0,6	0,5	0,5	0,5	0,5	0,6	0,5	0,5	- Other
<b>5. Otros ingresos tributarios</b>	<b>0,7</b>	<b>1,6</b>	<b>1,4</b>	<b>1,6</b>	<b>1,3</b>	<b>0,7</b>	<b>1,6</b>	<b>1,4</b>	<b>1,3</b>	<b>1,3</b>	<b>0,6</b>	<b>1,6</b>	<b>1,3</b>	<b>5. Other tax revenue</b>
<b>6. Devoluciones de impuestos</b>	<b>-2,2</b>	<b>-1,8</b>	<b>-2,4</b>	<b>-1,3</b>	<b>-1,9</b>	<b>-2,7</b>	<b>-2,7</b>	<b>-2,4</b>	<b>-2,2</b>	<b>-2,5</b>	<b>-3,1</b>	<b>-2,6</b>	<b>-2,4</b>	<b>6. Tax refund</b>
<b>Ingresos tributarios de los Gobiernos Locales</b>	<b>0,6</b>	<b>0,4</b>	<b>0,4</b>	<b>0,4</b>	<b>0,4</b>	<b>0,6</b>	<b>0,4</b>	<b>0,4</b>	<b>0,4</b>	<b>0,4</b>	<b>0,6</b>	<b>0,4</b>	<b>0,4</b>	<b>Tax revenues of the Local Government</b>
<b><u>II. INGRESOS NO TRIBUTARIOS</u></b>	<b><u>5,3</u></b>	<b><u>5,4</u></b>	<b><u>4,6</u></b>	<b><u>4,3</u></b>	<b><u>4,9</u></b>	<b><u>4,6</u></b>	<b><u>5,0</u></b>	<b><u>4,4</u></b>	<b><u>4,2</u></b>	<b><u>4,5</u></b>	<b><u>5,7</u></b>	<b><u>4,9</u></b>	<b><u>4,1</u></b>	<b><u>II. NON-TAX REVENUE</u></b>
<b><u>III. TOTAL INGRESOS CORRIENTES (I+II)</u></b>	<b><u>22,4</u></b>	<b><u>20,5</u></b>	<b><u>18,6</u></b>	<b><u>19,0</u></b>	<b><u>20,0</u></b>	<b><u>20,5</u></b>	<b><u>19,3</u></b>	<b><u>17,1</u></b>	<b><u>17,4</u></b>	<b><u>18,5</u></b>	<b><u>19,9</u></b>	<b><u>17,9</u></b>	<b><u>16,4</u></b>	<b><u>III. CURRENT REVENUES (I+II)</u></b>

1/ Preliminar. Información actualizada con datos al 10 de noviembre de 2017 en la Nota Semanal N° 45 (23 de noviembre de 2017).

2/ Incluye los dos puntos porcentuales correspondientes al Impuesto de Promoción Municipal (IPM).

Fuente: MEF, BN y SUNAT.

Elaboración: Gerencia de Política Monetaria - Subgerencia de Política Económica

INGRESOS CORRIENTES DEL GOBIERNO CENTRAL /  
CENTRAL GOVERNMENT CURRENT REVENUES  
(Porcentaje del PBI)<sup>1/2/3/</sup> / ((Percentage of GDP)<sup>1/2/3/</sup>)

	2015					2016					2017			
	I	II	III	IV	AÑO	I	II	III	IV	AÑO	I	II	III	
<b>I. INGRESOS TRIBUTARIOS</b>	<b>16.5</b>	<b>14.7</b>	<b>13.5</b>	<b>14.3</b>	<b>14.7</b>	<b>15.2</b>	<b>13.9</b>	<b>12.4</b>	<b>12.9</b>	<b>13.6</b>	<b>13.6</b>	<b>12.6</b>	<b>11.9</b>	<b>I. TAX REVENUE</b>
1. Impuestos a los ingresos	7,6	5,7	4,9	4,7	5,7	7,4	6,2	4,4	4,9	5,6	6,6	5,3	4,1	1. Income tax
- Personas Naturales	2,0	2,1	1,4	1,5	1,7	1,8	2,1	1,4	1,4	1,7	1,8	1,9	1,4	- Individual
- Personas Jurídicas	4,6	2,5	3,3	3,1	3,4	4,8	2,7	2,8	3,3	3,4	4,0	2,2	2,6	- Corporate
- Regularización	1,0	1,1	0,2	0,2	0,6	0,7	1,4	0,1	0,1	0,6	0,8	1,1	0,2	- Clearing
2. Impuestos a las importaciones	0,3	0,3	0,3	0,3	0,3	0,3	0,2	0,3	0,2	0,2	0,2	0,2	0,2	2. Import tax
3. Impuesto general a las ventas (IGV) 4/	9,2	8,1	8,4	8,1	8,4	8,7	7,6	8,0	7,8	8,0	8,3	7,4	7,7	3. Value-Added tax (IGV)
- Interno	5,7	4,7	4,9	4,7	5,0	5,3	4,5	4,7	4,5	4,7	5,1	4,2	4,5	-Domestic
- Importaciones	3,5	3,3	3,6	3,4	3,5	3,4	3,1	3,3	3,3	3,3	3,3	3,1	3,2	-Imports
4. Impuesto selectivo al consumo (ISC)	1,0	0,9	0,9	0,9	0,9	1,0	0,9	0,9	0,9	0,9	1,0	0,8	0,9	4. Excise tax (ISC)
-Combustibles	0,4	0,4	0,4	0,4	0,4	0,4	0,4	0,4	0,4	0,4	0,4	0,3	0,4	-Fuel
-Otros	0,6	0,5	0,5	0,5	0,5	0,6	0,5	0,5	0,5	0,5	0,6	0,5	0,5	-Others
5. Otros ingresos tributarios	0,7	1,6	1,4	1,6	1,3	0,7	1,6	1,4	1,3	1,3	0,6	1,6	1,3	5. Other tax revenue
6. Devoluciones 5/	-2,2	-1,8	-2,4	-1,3	-1,9	-2,7	-2,7	-2,4	-2,2	-2,5	-3,0	-2,6	-2,4	6. Tax refund 4/
<b>II. INGRESOS NO TRIBUTARIOS</b>	<b>2.0</b>	<b>2.3</b>	<b>1.7</b>	<b>1.5</b>	<b>1.9</b>	<b>1.6</b>	<b>1.9</b>	<b>1.6</b>	<b>1.5</b>	<b>1.6</b>	<b>2.9</b>	<b>2.0</b>	<b>1.4</b>	<b>II. NON-TAX REVENUE</b>
<b>III. TOTAL (I+ II)</b>	<b>18.6</b>	<b>16.9</b>	<b>15.2</b>	<b>15.8</b>	<b>16.6</b>	<b>16.9</b>	<b>15.8</b>	<b>13.9</b>	<b>14.4</b>	<b>15.2</b>	<b>16.5</b>	<b>14.6</b>	<b>13.3</b>	<b>III. TOTAL CURRENT REVENUE (I+ II)</b>

1/ Preliminar. Información actualizada con datos al 10 de noviembre de 2017 en la Nota Semanal N° 45 (23 de noviembre de 2017). Desde la edición N°19 de 2003 se incorpora mejoras metodológicas referidas al registro de las multas las que se incorporan a los ingresos tributarios (anteriormente no tributarios). Asimismo en relación al registro del gobierno central el que incorpora información procesada del Sistema Integrado de Administración Financiera. El calendario anual de publicación de estas estadísticas se presenta en la página vii de esta Nota.

2/ Debido al redondeo de los datos parciales, los totales pueden diferir de la suma de las partes.

3/ No Incluye donaciones de capital.

4/ Incluye los dos puntos porcentuales correspondientes al Impuesto de Promoción Municipal (IPM).

5/ A partir de la Nota Semanal N° 12 del 26 de marzo de 2010, se ha incorporado el cambio metodológico en el registro de las devoluciones de impuestos establecido por la SUNAT en la Nota Tributaria correspondiente a enero 2010 (publicada en marzo 2010 - página 14), según el cual se sustituyen las devoluciones registradas de acuerdo a su fecha de solicitud por las correspondientes a la fecha de emisión de las mismas.

Fuente: MEF, BN y SUNAT.

Elaboración: Gerencia de Política Monetaria - Subgerencia de Política Económica

GASTOS NO FINANCIEROS DEL GOBIERNO GENERAL /  
NON-FINANCIAL EXPENDITURES OF THE GENERAL GOVERNMENT

(Millones de soles) <sup>1/</sup> / (Millions of Soles) <sup>1/</sup>

	2015					2016					2017			
	I	II	III	IV	AÑO	I	II	III	IV	AÑO	I	II	III	
<b>I. GASTOS CORRIENTES</b>	<b>19 264</b>	<b>22 401</b>	<b>23 878</b>	<b>31 453</b>	<b>96 995</b>	<b>22 168</b>	<b>23 869</b>	<b>25 150</b>	<b>29 473</b>	<b>100 659</b>	<b>21 957</b>	<b>25 439</b>	<b>26 558</b>	<b>I. CURRENT EXPENDITURE</b>
<b>Remuneraciones</b>	<b>8 354</b>	<b>8 246</b>	<b>8 921</b>	<b>9 935</b>	<b>35 455</b>	<b>9 351</b>	<b>8 892</b>	<b>9 863</b>	<b>10 975</b>	<b>39 081</b>	<b>10 009</b>	<b>9 880</b>	<b>10 572</b>	<b>Wages and salaries</b>
Gobierno Nacional	5 303	5 101	5 517	5 937	21 858	5 888	5 438	5 990	6 658	23 974	6 270	5 939	6 392	National government
Gobiernos Regionales	2 542	2 669	2 874	3 451	11 536	2 925	2 958	3 322	3 753	12 959	3 188	3 433	3 617	Regional governments
Gobiernos Locales	509	475	529	547	2 061	538	495	551	564	2 148	551	509	563	Local governments
<b>Bienes y servicios 2/</b>	<b>6 553</b>	<b>9 096</b>	<b>9 498</b>	<b>15 425</b>	<b>40 572</b>	<b>8 148</b>	<b>10 009</b>	<b>9 892</b>	<b>12 592</b>	<b>40 640</b>	<b>7 300</b>	<b>9 872</b>	<b>10 380</b>	<b>Goods and services</b>
<i>Del cual: Mantenimiento</i>	<i>482</i>	<i>667</i>	<i>962</i>	<i>1 886</i>	<i>3 997</i>	<i>812</i>	<i>867</i>	<i>991</i>	<i>1 478</i>	<i>4 149</i>	<i>491</i>	<i>839</i>	<i>991</i>	<i>Of which: Maintenance</i>
Gobierno Nacional	4 764	6 308	6 490	11 354	28 916	5 840	6 824	6 678	8 673	28 015	4 906	6 613	7 057	National government
Gobiernos Regionales	552	1 060	1 177	1 812	4 602	733	1 202	1 242	1 714	4 891	719	1 162	1 288	Regional governments
Gobiernos Locales	1 236	1 728	1 831	2 259	7 055	1 575	1 983	1 971	2 206	7 735	1 676	2 097	2 034	Local governments
<b>Transferencias 3/</b>	<b>4 357</b>	<b>5 059</b>	<b>5 459</b>	<b>6 092</b>	<b>20 968</b>	<b>4 669</b>	<b>4 968</b>	<b>5 395</b>	<b>5 906</b>	<b>20 938</b>	<b>4 647</b>	<b>5 686</b>	<b>5 606</b>	<b>Transfers</b>
Gobierno Nacional	3 559	4 207	4 591	5 109	17 466	3 805	4 147	4 492	4 890	17 334	3 870	4 830	4 695	National government
Gobiernos Regionales	557	557	572	661	2 346	601	548	610	701	2 459	615	618	652	Regional governments
Gobiernos Locales	241	296	296	322	1 155	264	274	293	314	1 145	163	238	259	Local governments
<b>II. GASTO DE CAPITAL</b>	<b>4 329</b>	<b>6 808</b>	<b>7 948</b>	<b>14 125</b>	<b>33 210</b>	<b>4 910</b>	<b>6 769</b>	<b>7 963</b>	<b>11 159</b>	<b>30 801</b>	<b>5 394</b>	<b>6 577</b>	<b>8 552</b>	<b>II. CAPITAL EXPENDITURE</b>
<b>Formación bruta de capital</b>	<b>3 421</b>	<b>5 302</b>	<b>6 697</b>	<b>11 409</b>	<b>26 829</b>	<b>4 144</b>	<b>5 883</b>	<b>6 761</b>	<b>10 076</b>	<b>26 865</b>	<b>3 717</b>	<b>5 600</b>	<b>7 685</b>	<b>Gross capital formation</b>
Gobierno Nacional	1 716	2 140	2 512	4 116	10 484	1 657	2 104	2 393	3 268	9 421	1 190	1 896	2 623	National government
Gobiernos Regionales	710	1 131	1 312	2 534	5 687	780	1 332	1 421	2 193	5 727	758	1 234	1 486	Regional governments
Gobiernos Locales	996	2 031	2 873	4 759	10 658	1 707	2 447	2 946	4 615	11 717	1 769	2 470	3 576	Local governments
<b>Otros gastos de capital 3/</b>	<b>908</b>	<b>1 506</b>	<b>1 251</b>	<b>2 716</b>	<b>6 381</b>	<b>765</b>	<b>886</b>	<b>1 201</b>	<b>1 083</b>	<b>3 936</b>	<b>1 677</b>	<b>977</b>	<b>867</b>	<b>Others</b>
<b>III. GASTO NO FINANCIERO TOTAL (I + II)</b>	<b>23 593</b>	<b>29 209</b>	<b>31 825</b>	<b>45 578</b>	<b>130 205</b>	<b>27 078</b>	<b>30 638</b>	<b>33 112</b>	<b>40 632</b>	<b>131 460</b>	<b>27 351</b>	<b>32 016</b>	<b>35 110</b>	<b>III. NON-FINANCIAL EXPENDITURE (I+II)</b>
Gobierno Nacional	16 238	19 108	20 302	29 143	84 790	17 932	19 351	20 712	24 551	82 546	17 884	20 186	21 556	National government
Gobiernos Regionales	4 365	5 527	5 940	8 530	24 363	5 040	6 051	6 598	8 365	26 053	5 281	6 450	7 045	Regional governments
Gobiernos Locales	2 990	4 574	5 583	7 905	21 052	4 106	5 236	5 803	7 716	22 861	4 186	5 380	6 509	Local governments

1/ Preliminar. Información actualizada con datos al 10 de noviembre de 2017 en la Nota Semanal N° 45 (23 de noviembre de 2017).

2/ Neto de comisiones.

3/ Neto de transferencias intergubernamentales.

Fuente: MEF, BN, Sunat, Essalud, sociedades de beneficencia pública, gobiernos locales e instituciones públicas.

Elaboración: Gerencia de Política Monetaria - Subgerencia de Política Económica

GASTOS DEL GOBIERNO CENTRAL /  
CENTRAL GOVERNMENT EXPENDITURES  
(Millones de Soles)<sup>1/2/</sup> / (Millions of Soles)<sup>1/2/</sup>

	2015					2016					2017			
	I	II	III	IV	AÑO	I	II	III	IV	AÑO	I	II	III	
I. GASTOS NO FINANCIEROS	22 140	24 998	28 865	38 349	114 352	23 033	25 005	29 403	34 292	111 733	25 386	28 000	30 358	I. NON-FINANCIAL EXPENDITURE
1. Gastos corrientes	16 418	18 961	21 463	27 859	84 700	18 331	19 574	21 507	25 411	84 824	18 173	21 136	23 289	1. Current expenditure
a. Remuneraciones	6 581	6 704	7 122	8 035	28 442	7 467	7 239	7 995	8 894	31 594	7 954	8 153	8 574	a. Wages and salaries
b. Bienes y servicios	4 500	6 427	6 667	11 968	29 561	5 517	6 814	6 683	9 143	28 157	4 633	6 696	7 256	b. Goods and services
c. Transferencias	5 337	5 830	7 674	7 856	26 697	5 347	5 522	6 829	7 374	25 072	5 586	6 287	7 459	c. Transfers
- Pensiones	1 260	1 129	1 232	1 338	4 959	1 299	1 156	1 312	1 420	5 186	1 320	1 219	1 315	- Pensions
- ONP - Fonahpu	321	401	270	341	1 333	248	254	236	101	838	215	323	118	- ONP - Fonahpu
- Foncomun	1 291	1 175	1 233	1 282	4 982	1 281	1 042	1 155	1 265	4 743	1 186	1 110	1 218	- Foncomun
- Canon	535	526	2 219	438	3 717	380	369	1 491	369	2 609	396	321	1 792	- Royalties
- Otros	1 931	2 600	2 719	4 456	11 706	2 139	2 703	2 636	4 219	11 696	2 469	3 314	3 016	- Others
2. Gastos de capital	5 722	6 037	7 402	10 490	29 652	4 702	5 430	7 895	8 881	26 909	7 212	6 864	7 069	2. Capital expenditure
a. Formación bruta de capital	2 289	3 137	3 718	6 433	15 577	2 295	3 278	3 643	5 211	14 427	1 846	3 006	4 021	a. Gross capital formation
b. Otros	3 433	2 901	3 684	4 057	14 075	2 407	2 153	4 253	3 670	12 482	5 366	3 858	3 048	b. Others
II. INTERESES	1 942	832	2 182	898	5 854	2 370	876	2 537	885	6 667	2 903	806	3 196	II. INTEREST PAYMENTS
1. Deuda interna	1 352	149	1 603	164	3 267	1 631	132	1 828	154	3 746	2 011	104	2 512	1. Domestic debt
2. Deuda externa	590	684	579	734	2 587	738	743	708	731	2 921	892	702	684	2. Foreign debt
III. TOTAL (I+II)	24 082	25 830	31 047	39 247	120 206	25 403	25 880	31 939	35 178	118 400	28 289	28 806	33 554	III. TOTAL (I+II)
Nota: GASTOS NO FINANCIEROS NETO DE TRANSFERENCIAS A ENTIDADES PÚBLICAS	16 629	20 499	21 549	32 607	91 284	18 623	20 941	22 327	27 630	89 521	17 456	22 198	23 557	Note: NON-FINANCIAL EXPENDITURE NET OF TRANSFERS TO PUBLIC ENTITIES
GASTOS CORRIENTES TOTALES 3/	18 360	19 793	23 645	28 756	90 554	20 701	20 450	24 044	26 296	91 491	21 076	21 942	26 485	TOTAL CURRENT EXPENDITURE 3/

1/ Preliminar. Información actualizada con datos al 10 de noviembre de 2017 en la Nota Semanal N° 45 (23 de noviembre de 2017). Desde la edición N°19 de 2003 se incorpora mejoras metodológicas referidas al registro de las multas las que se incorporan a los ingresos tributarios (anteriormente no tributarios), asimismo en relación al registro del gasto del gobierno central el que incorpora información procesada del Sistema Integrado de Administración Financiera. El calendario anual de publicación de estas estadísticas se presenta en la página vii de esta Nota.

2/ Debido al redondeo de los datos parciales, los totales pueden diferir de la suma de las partes.

3/ Se obtiene de sumar los gastos corrientes no financieros más intereses.

Fuente: MEF y BN.

Elaboración: Gerencia de Política Monetaria - Subgerencia de Política Económica

**GASTOS NO FINANCIEROS DEL GOBIERNO GENERAL /**  
**NON-FINANCIAL EXPENDITURES OF THE GENERAL GOVERNMENT**

(Porcentaje del PBI)<sup>1/</sup> / (Percentage of GDP)<sup>1/</sup>

	2015					2016					2017			
	I	II	III	IV	AÑO	I	II	III	IV	AÑO	I	II	III	
<b>I. GASTOS CORRIENTES</b>	<b>13.7</b>	<b>14.6</b>	<b>15.5</b>	<b>19.2</b>	<b>15.8</b>	<b>14.5</b>	<b>14.6</b>	<b>15.0</b>	<b>16.8</b>	<b>15.3</b>	<b>13.5</b>	<b>14.7</b>	<b>14.8</b>	<b>I. CURRENT EXPENDITURE</b>
<b>Remuneraciones</b>	<b>5.9</b>	<b>5.4</b>	<b>5.8</b>	<b>6.1</b>	<b>5.8</b>	<b>6.1</b>	<b>5.4</b>	<b>5.9</b>	<b>6.2</b>	<b>5.9</b>	<b>6.1</b>	<b>5.7</b>	<b>5.9</b>	<b>Wages and salaries</b>
Gobierno Nacional	3.8	3.3	3.6	3.6	3.6	3.9	3.3	3.6	3.8	3.6	3.8	3.4	3.6	National government
Gobiernos Regionales	1.8	1.7	1.9	2.1	1.9	1.9	1.8	2.0	2.1	2.0	2.0	2.0	2.0	Regional governments
Gobiernos Locales	0.4	0.3	0.3	0.3	0.3	0.4	0.3	0.3	0.3	0.3	0.3	0.3	0.3	Local governments
<b>Bienes y servicios 2/</b>	<b>4.6</b>	<b>5.9</b>	<b>6.1</b>	<b>9.4</b>	<b>6.6</b>	<b>5.3</b>	<b>6.1</b>	<b>5.9</b>	<b>7.2</b>	<b>6.2</b>	<b>4.5</b>	<b>5.7</b>	<b>5.8</b>	<b>Goods and services</b>
<i>Del cual: Mantenimiento</i>	<i>0.3</i>	<i>0.4</i>	<i>0.6</i>	<i>1.1</i>	<i>0.7</i>	<i>0.5</i>	<i>0.5</i>	<i>0.6</i>	<i>0.8</i>	<i>0.6</i>	<i>0.3</i>	<i>0.5</i>	<i>0.6</i>	<i>Of which: Maintenance</i>
Gobierno Nacional	3.4	4.1	4.2	6.9	4.7	3.8	4.2	4.0	4.9	4.2	3.0	3.8	3.9	National government
Gobiernos Regionales	0.4	0.7	0.8	1.1	0.8	0.5	0.7	0.7	1.0	0.7	0.4	0.7	0.7	Regional governments
Gobiernos Locales	0.9	1.1	1.2	1.4	1.2	1.0	1.2	1.2	1.3	1.2	1.0	1.2	1.1	Local governments
<b>Transferencias 3/</b>	<b>3.1</b>	<b>3.3</b>	<b>3.5</b>	<b>3.7</b>	<b>3.4</b>	<b>3.1</b>	<b>3.0</b>	<b>3.2</b>	<b>3.4</b>	<b>3.2</b>	<b>2.8</b>	<b>3.3</b>	<b>3.1</b>	<b>Transfers</b>
Gobierno Nacional	2.5	2.7	3.0	3.1	2.9	2.5	2.5	2.7	2.8	2.6	2.4	2.8	2.6	National government
Gobiernos Regionales	0.4	0.4	0.4	0.4	0.4	0.4	0.3	0.4	0.4	0.4	0.4	0.4	0.4	Regional governments
Gobiernos Locales	0.2	0.2	0.2	0.2	0.2	0.2	0.2	0.2	0.2	0.2	0.1	0.1	0.1	Local governments
<b>II. GASTO DE CAPITAL</b>	<b>3.1</b>	<b>4.4</b>	<b>5.1</b>	<b>8.6</b>	<b>5.4</b>	<b>3.2</b>	<b>4.1</b>	<b>4.8</b>	<b>6.3</b>	<b>4.7</b>	<b>3.3</b>	<b>3.8</b>	<b>4.8</b>	<b>II. CAPITAL EXPENDITURE</b>
<b>Formación bruta de capital</b>	<b>2.4</b>	<b>3.5</b>	<b>4.3</b>	<b>7.0</b>	<b>4.4</b>	<b>2.7</b>	<b>3.6</b>	<b>4.0</b>	<b>5.7</b>	<b>4.1</b>	<b>2.3</b>	<b>3.2</b>	<b>4.3</b>	<b>Gross capital formation</b>
Gobierno Nacional	1.2	1.4	1.6	2.5	1.7	1.1	1.3	1.4	1.9	1.4	0.7	1.1	1.5	National government
Gobiernos Regionales	0.5	0.7	0.8	1.5	0.9	0.5	0.8	0.8	1.2	0.9	0.5	0.7	0.8	Regional governments
Gobiernos Locales	0.7	1.3	1.9	2.9	1.7	1.1	1.5	1.8	2.6	1.8	1.1	1.4	2.0	Local governments
<b>Otros gastos de capital 3/</b>	<b>0.6</b>	<b>1.0</b>	<b>0.8</b>	<b>1.7</b>	<b>1.0</b>	<b>0.5</b>	<b>0.5</b>	<b>0.7</b>	<b>0.6</b>	<b>0.6</b>	<b>1.0</b>	<b>0.6</b>	<b>0.5</b>	<b>Others</b>
<b>III. GASTO NO FINANCIERO TOTAL (I + II)</b>	<b>16.7</b>	<b>19.1</b>	<b>20.6</b>	<b>27.8</b>	<b>21.3</b>	<b>17.7</b>	<b>18.8</b>	<b>19.8</b>	<b>23.1</b>	<b>19.9</b>	<b>16.8</b>	<b>18.5</b>	<b>19.6</b>	<b>III. NON-FINANCIAL EXPENDITURE (I+II)</b>
Gobierno Nacional	11.5	12.5	13.1	17.8	13.8	11.7	11.8	12.4	14.0	12.5	11.0	11.6	12.0	National government
Gobiernos Regionales	3.1	3.6	3.8	5.2	4.0	3.3	3.7	3.9	4.8	4.0	3.2	3.7	3.9	Regional governments
Gobiernos Locales	2.1	3.0	3.6	4.8	3.4	2.7	3.2	3.5	4.4	3.5	2.6	3.1	3.6	Local governments

1/ Preliminar. Información actualizada con datos al 10 de noviembre de 2017 en la Nota Semanal N° 45 (23 de noviembre de 2017).

2/ Neto de comisiones.

3/ Neto de transferencias intergubernamentales.

**Fuente:** MEF, BN, Sunat, Essalud, sociedades de beneficencia pública, gobiernos locales e instituciones públicas.

**Elaboración:** Gerencia de Política Monetaria - Subgerencia de Política Económica

**GASTOS DEL GOBIERNO CENTRAL /**  
**CENTRAL GOVERNMENT EXPENDITURES**  
**(Porcentaje del PBI)<sup>1/2/</sup> / (Percentage of GDP)<sup>1/2/</sup>**

	2015					2016					2017			
	I	II	III	IV	AÑO	I	II	III	IV	AÑO	I	II	III	
I. GASTOS NO FINANCIEROS	15,7	16,3	18,7	23,4	18,7	15,1	15,3	17,6	19,5	16,9	15,6	16,2	17,0	I. NON-FINANCIAL EXPENDITURE
1. Gastos corrientes	11,6	12,4	13,9	17,0	13,8	12,0	12,0	12,8	14,4	12,9	11,1	12,2	13,0	1. Current expenditure
a. Remuneraciones	4,7	4,4	4,6	4,9	4,6	4,9	4,4	4,8	5,1	4,8	4,9	4,7	4,8	a. Wages and salaries
b. Bienes y servicios	3,2	4,2	4,3	7,3	4,8	3,6	4,2	4,0	5,2	4,3	2,8	3,9	4,1	b. Goods and services
c. Transferencias	3,8	3,8	5,0	4,8	4,4	3,5	3,4	4,1	4,2	3,8	3,4	3,6	4,2	c. Transfers
- Pensiones	0,9	0,7	0,8	0,8	0,8	0,8	0,7	0,8	0,8	0,8	0,8	0,7	0,7	- Pensions
- ONP - Fonahpu	0,2	0,3	0,2	0,2	0,2	0,2	0,2	0,1	0,1	0,1	0,1	0,2	0,1	- ONP - Fonahpu
- Foncomun	0,9	0,8	0,8	0,8	0,8	0,8	0,6	0,7	0,7	0,7	0,7	0,6	0,7	- Foncomun
- Canon	0,4	0,3	1,4	0,3	0,6	0,2	0,2	0,9	0,2	0,4	0,2	0,2	1,0	- Royalties
- Otros	1,4	1,7	1,8	2,7	1,9	1,4	1,7	1,6	2,4	1,8	1,5	1,9	1,7	- Others
2. Gastos de capital	4,1	3,9	4,8	6,4	4,8	3,1	3,3	4,7	5,0	4,1	4,4	4,0	3,9	2. Capital expenditure
a. Formación bruta de capital	1,6	2,0	2,4	3,9	2,5	1,5	2,0	2,2	3,0	2,2	1,1	1,7	2,2	a. Gross capital formation
b. Otros	2,4	1,9	2,4	2,5	2,3	1,6	1,3	2,5	2,1	1,9	3,3	2,2	1,7	b. Others
II. INTERESES	1,4	0,5	1,4	0,5	1,0	1,5	0,5	1,5	0,5	1,0	1,8	0,5	1,8	II. INTEREST PAYMENTS
1. Deuda interna	1,0	0,1	1,0	0,1	0,5	1,1	0,1	1,1	0,1	0,6	1,2	0,1	1,4	1. Domestic debt
2. Deuda externa	0,4	0,4	0,4	0,4	0,4	0,5	0,5	0,4	0,4	0,4	0,5	0,4	0,4	2. Foreign debt
III. TOTAL (I+II)	17,1	16,9	20,1	23,9	19,6	16,6	15,8	19,1	20,0	18,0	17,3	16,6	18,7	III. TOTAL (I+II)
Nota: GASTOS NO FINANCIEROS NETO DE TRANSFERENCIAS A ENTIDADES PÚBLICAS	11,8	13,4	13,9	19,9	14,9	12,2	12,8	13,3	15,7	13,6	10,7	12,8	13,2	Note: NON-FINANCIAL EXPENDITURE NET OF TRANSFERS TO PUBLIC ENTITIES
GASTOS CORRIENTES TOTALES 3/	13,0	12,9	15,3	17,5	14,8	13,5	12,5	14,4	14,9	13,9	12,9	12,7	14,8	TOTAL CURRENT EXPENDITURE 3/

1/ Preliminar. Información actualizada con datos al 10 de noviembre de 2017 en la Nota Semanal N° 45 (23 de noviembre de 2017). Desde la edición N°19 de 2003 se incorpora mejoras metodológicas referidas al registro de las multas las que se incorporan a los ingresos tributarios (anteriormente no tributarios), asimismo en relación al registro del gasto del gobierno central el que incorpora información procesada del Sistema Integrado de Administración Financiera. El calendario anual de publicación de estas estadísticas se presenta en la página vii de esta Nota.

2/ Debido al redondeo de los datos parciales, los totales pueden diferir de la suma de las partes.

3/ Se obtiene de sumar los gastos corrientes no financieros más intereses.

Fuente: MEF y BN.

Elaboración: Gerencia de Política Monetaria - Subgerencia de Política Económica



**SALDO DE LA DEUDA PÚBLICA /  
PUBLIC DEBT STOCK**

(Millones de nuevos soles)<sup>1/</sup> / (Millions of nuevos soles)<sup>1/</sup>

	2015				2016				2017			
	I	II	III	IV	I	II	III	IV	I	II	III	
<b>DEUDA PÚBLICA</b>	<b>116 148</b>	<b>118 032</b>	<b>127 103</b>	<b>142 831</b>	<b>142 493</b>	<b>140 653</b>	<b>146 974</b>	<b>156 817</b>	<b>153 428</b>	<b>163 606</b>	<b>166 718</b>	<b>PUBLIC DEBT</b>
<b>I. DEUDA PÚBLICA EXTERNA 3/</b>	<b>52 886</b>	<b>53 785</b>	<b>60 426</b>	<b>68 006</b>	<b>70 649</b>	<b>68 906</b>	<b>71 006</b>	<b>67 976</b>	<b>65 400</b>	<b>70 843</b>	<b>61 641</b>	<b>I. FOREIGN PUBLIC DEBT 3/</b>
CRÉDITOS	24 872	25 023	27 252	28 670	28 296	28 058	28 781	28 910	27 374	25 981	15 916	CREDITS
Organismos Internacionales	18 245	18 499	20 543	21 861	21 263	21 019	21 734	22 564	21 557	21 270	12 609	Multilateral Organizations
Club de París	5 014	4 876	5 039	5 048	5 320	5 350	5 444	4 909	4 562	4 680	3 275	Paris Club
Proveedores	58	54	55	52	50	44	45	39	37	31	32	Suppliers
Banca Internacional	1 548	1 589	1 611	1 706	1 660	1 645	1 558	1 398	1 218	0	0	Commercial Banks
América Latina	6	4	4	2	2	0	0	0	0	0	0	Latin America
Otros bilaterales 4/	0	0	0	0	0	0	0	0	0	0	0	Other bilateral 4/
BONOS	28 014	28 762	33 174	39 336	42 353	40 849	42 225	39 066	38 025	44 862	45 725	BONDS
<b>II. DEUDA PÚBLICA INTERNA 5/</b>	<b>63 262</b>	<b>64 247</b>	<b>66 676</b>	<b>74 825</b>	<b>71 844</b>	<b>71 747</b>	<b>75 968</b>	<b>88 841</b>	<b>88 029</b>	<b>92 763</b>	<b>105 077</b>	<b>II. DOMESTIC PUBLIC DEBT 5/</b>
<b>1. LARGO PLAZO</b>	<b>59 615</b>	<b>60 768</b>	<b>63 032</b>	<b>65 035</b>	<b>67 447</b>	<b>67 752</b>	<b>72 329</b>	<b>81 127</b>	<b>84 124</b>	<b>88 776</b>	<b>100 140</b>	<b>1. LONG TERM</b>
CRÉDITOS	4 055	5 022	5 870	7 729	7 417	6 245	8 272	8 821	6 903	7 989	6 453	CREDITS
Créditos del Banco de la Nación 5a/	3 008	3 955	4 086	5 223	5 102	5 370	4 910	5 177	5 155	5 239	3 160	Credits from Banco de la Nación 5a/
1. Gobierno Nacional	3 008	3 955	4 081	5 208	5 081	5 345	4 888	5 156	5 139	5 218	3 135	1. National Government
2. Gobiernos Locales	0	0	5	15	21	25	22	21	16	21	25	2. Local Governments
Créditos de COFIDE	408	425	453	477	521	495	463	514	498	470	480	Credits from COFIDE
Créditos de la Banca Comercial	638	643	1 331	2 029	1 794	380	2 899	3 130	1 250	2 280	2 813	Credits of the Banca Comercial
1. Gobierno Nacional	0	0	0	0	0	0	0	0	0	0	0	1. National Government
2. Gobiernos Regionales	5	4	5	4	4	4	3	3	3	2	16	2. Regional Government
3. Gobiernos Locales	370	342	316	287	255	238	215	191	354	386	377	3. Local Government
4. Empresas Públicas	263	297	1 010	1 738	1 534	138	2 681	2 936	893	1 892	2 419	4. State owned Enterprises
BONOS	55 561	55 746	57 162	57 306	60 029	61 507	64 057	72 307	77 221	80 787	93 687	BONDS
Bonos del Tesoro Público	55 561	55 746	57 162	57 306	60 029	61 507	64 057	72 307	77 221	80 787	93 687	Treasury Bonds
1. Bonos de Capitalización BCRP	205	205	921	921	921	921	704	704	704	645	645	1. BCRP Capitalization Bonds
2. Bonos de Apoyo Sistema Financiero	377	387	392	0	0	0	0	0	0	0	0	2. Financial System Support Bonds
- Bonos de liquidez	0	0	0	0	0	0	0	0	0	0	0	- Liquidity Bonds
- Suscripción temporal de acciones	0	0	0	0	0	0	0	0	0	0	0	- Temporal Subscription of Stocks
- Canje temporal de cartera	0	0	0	0	0	0	0	0	0	0	0	- Temporal Portfolio Exchange
- Programas RFA y FOPE	377	387	392	0	0	0	0	0	0	0	0	- RFA and FOPE Programs
- Consolidación del sistema financiero	0	0	0	0	0	0	0	0	0	0	0	- Financial System Consolidation
3. Bonos por canje de deuda pública 6/	1 371	1 166	1 166	1 166	1 166	1 020	1 020	1 020	1 020	770	770	3. Debt Exchange Bonds 6/
4. Bonos Soberanos	46 708	47 085	47 850	48 509	51 200	52 923	55 770	64 116	69 064	73 193	86 203	4. Sovereign Bonds
5. Bonos Caja de Pensiones Militar-Policial	0	0	0	0	0	0	0	0	0	0	0	5. Caja de Pensiones Militar-Policial Bonds
6. Bonos de Reconocimiento 5b/	6 900	6 903	6 833	6 709	6 741	6 642	6 563	6 467	6 432	6 179	6 070	6. Pension Recognition Bonds 5b/
Bonos de la Municipalidad de Lima	0	0	0	0	0	0	0	0	0	0	0	Lima Municipal Bonds
Bonos de Empresas Públicas	0	0	0	0	0	0	0	0	0	0	0	State owned Enterprises Bonds
<b>2. CORTO PLAZO</b>	<b>3 647</b>	<b>3 479</b>	<b>3 644</b>	<b>9 790</b>	<b>4 397</b>	<b>3 995</b>	<b>3 639</b>	<b>7 714</b>	<b>3 904</b>	<b>3 987</b>	<b>4 937</b>	<b>2. SHORT TERM</b>
CRÉDITOS	3 179	2 869	2 969	8 802	2 983	2 158	1 639	6 228	1 784	1 741	2 640	CREDITS
Tesoro Público	3 155	2 843	2 906	8 691	2 893	2 092	1 589	6 137	1 759	1 728	2 618	Public Treasury
1. Créditos del Banco de la Nación 7/	0	0	0	0	0	0	0	0	0	0	0	1. Credits from Banco de la Nación 7/
2. Obligaciones Pendientes de cobro (Flotante) 5c/	3 155	2 843	2 906	8 691	2 893	2 092	1 589	6 137	1 759	1 728	2 618	2. Floating Debt 5c/
Gobiernos Regionales	0	9	8	5	3	1	0	0	0	0	0	Regional Government
Gobiernos Locales	23	16	56	106	88	65	50	92	25	13	22	Local Government
LETRAS	468	610	675	988	1 414	1 838	2 000	1 485	2 120	2 246	2 297	BILLS
Tesoro Público	468	610	675	988	1 414	1 838	2 000	1 485	2 120	2 246	2 297	Treasury Bills
<b>NOTA:</b>												<b>NOTE:</b>
Obligaciones por Asociaciones Público Privadas 8/	4 322	4 303	4 355	4 460	4 336	4 143	4 274	4 044	3 910	3 746	3 756	PPP Liabilities 8/
Fondo de Estabilización de Precios de Combustibles	226	460	25	0	7	180	224	93	194	126	215	Fuel Prices Stabilization Fund
Deuda Externa: COFIDE, MiVivienda y Bco.Agrario	8 867	9 124	11 798	12 631	12 393	12 237	11 889	11 768	12 599	12 458	12 511	COFIDE, MiVivienda and Agrarian Bank External Debt
Deuda Interna de Largo Plazo de COFIDE	630	628	582	580	528	643	951	1 449	1 449	1 446	1 457	COFIDE, Long Term Domestic Debt
Deuda Neta del Sector Público no Financiero 9/	11 531	9 827	16 987	33 757	32 124	28 515	33 780	45 241	41 495	48 776	56 732	Net Debt
Tenencia de Bonos Globales y Soberanos	74 722	75 847	81 024	87 845	93 554	93 772	97 994	103 182	107 090	118 055	131 928	Bond holdings
Residentes	33 529	36 006	36 895	37 998	39 567	40 909	39 320	44 444	46 689	47 251	51 065	Resident
No Residentes	41 193	39 841	44 129	49 847	53 987	52 863	58 675	58 738	60 400	70 804	80 862	Non-resident
Bonos Soberanos	46 708	47 085	47 850	48 509	51 200	52 923	55 770	64 116	69 064	73 193	86 203	Sovereign Bonds
Residentes	28 490	29 691	30 439	31 341	33 943	35 465	35 260	40 363	41 562	41 953	46 052	Resident
No Residentes	18 218	17 394	17 411	17 169	17 257	17 458	20 510	23 753	27 502	31 240	40 151	Non-resident
Bonos Globales	28 014	28 762	33 174	39 336	42 353	40 849	42 225	39 066	38 025	44 862	45 725	Global Bonds
Residentes	5 040	6 315	6 456	6 658	5 624	5 444	4 060	4 081	5 127	5 187	5 014	Resident
No Residentes	22 975	22 447	26 718	32 678	36 730	35 404	38 165	34 985	32 898	39 675	40 711	Non-resident

1/ Preliminar. Información actualizada con datos al 10 de noviembre de 2017 en la Nota Semanal N° 45 (23 de noviembre de 2017). El calendario anual de publicación de estas estadísticas se presenta en la página vii de esta Nota.

2/ Los Bonos son clasificados de acuerdo al mercado donde fueron emitidos. Los Bonos Brady y Globales, emitidos en el exterior, son parte de la deuda pública externa, incluyendo aquellos adquiridos por residentes.

3/ Los Bonos Soberanos emitidos en el mercado interno incluyen los adquiridos por no residentes.

4/ Considera la deuda de mediano y largo plazo, excluye préstamos de apoyo a la balanza de pagos.

4/ Deuda con países de Europa del Este, Rusia (ex socialistas) y República Popular China.

5/ Consolida la deuda interna entre entidades del gobierno. 5a/ Incluye los créditos al gobierno nacional y subnacional (regionales y locales). 5b/ Registra el saldo adeudado por Bonos de Reconocimiento en términos de su valor actualizado por la inflación ejecutada (la ONP usa la metodología de valor actuarial: cada Bono es llevado al vencimiento y luego es descontado con una tasa de inflación esperada). 5c/ Incluye las obligaciones pendientes de ejecución del gasto devengado y de la devolución de impuestos.

6/ D.U. N° 068-99 (hasta el 2006), D.S. N° 002-2007-EF (desde el 2007)

7/ Incluye el sobregiro del Tesoro Público y el crédito de corto plazo al Instituto Nacional de Defensa Civil.

8/ Corresponde al valor nominal neto de las amortizaciones de los Certificados de Reconocimiento de los Derechos del Pago Anual por Obras (CRPAOs).

9/ A partir del IVT del 2009 se incluye los activos de EsSalud y FCR, los que tienen invertidos en entidades no financieras.

Fuente: MEF, Banco de la Nación, Ministerio de Transportes y Comunicaciones, ONP y COFIDE.

## SALDO DE LA DEUDA PÚBLICA / PUBLIC DEBT STOCK

(Porcentaje del PBI) <sup>1/</sup> / (Percentage of GDP) <sup>1/</sup>

	2015				2016				2017			
	I	II	III	IV	I	II	III	IV	I	II	III	
<b>DEUDA PÚBLICA</b>	<b>19.9</b>	<b>19.9</b>	<b>21.1</b>	<b>23.3</b>	<b>22.8</b>	<b>22.2</b>	<b>22.7</b>	<b>23.8</b>	<b>22.9</b>	<b>24.1</b>	<b>24.1</b>	<b>PUBLIC DEBT</b>
<b>I. DEUDA PÚBLICA EXTERNA 3/</b>	<b>9,1</b>	<b>9,1</b>	<b>10,1</b>	<b>11,1</b>	<b>11,3</b>	<b>10,9</b>	<b>11,0</b>	<b>10,3</b>	<b>9,8</b>	<b>10,4</b>	<b>8,9</b>	<b>I. FOREIGN PUBLIC DEBT 3/</b>
CRÉDITOS	4,3	4,2	4,5	4,7	4,5	4,4	4,4	4,4	4,1	3,8	2,3	CREDITS
Organismos internacionales	3,1	3,1	3,4	3,6	3,4	3,3	3,4	3,4	3,2	3,1	1,8	Multilateral Organizations
Club de París	0,9	0,8	0,8	0,8	0,9	0,8	0,8	0,7	0,7	0,7	0,5	Paris Club
Proveedores	0,0	0,0	0,0	0,0	0,0	0,0	0,0	0,0	0,0	0,0	0,0	Suppliers
Banca Internacional	0,3	0,3	0,3	0,3	0,3	0,3	0,2	0,2	0,2	0,0	0,0	Commercial Banks
América Latina	0,0	0,0	0,0	0,0	0,0	0,0	0,0	0,0	0,0	0,0	0,0	Latin America
Otros bilaterales 4/	0,0	0,0	0,0	0,0	0,0	0,0	0,0	0,0	0,0	0,0	0,0	Other bilateral 4/
BONOS	4,8	4,9	5,5	6,4	6,8	6,4	6,5	5,9	5,7	6,6	6,6	BONDS
<b>II. DEUDA PÚBLICA INTERNA 5/</b>	<b>10,9</b>	<b>10,8</b>	<b>11,1</b>	<b>12,2</b>	<b>11,5</b>	<b>11,3</b>	<b>11,7</b>	<b>13,5</b>	<b>13,1</b>	<b>13,6</b>	<b>15,2</b>	<b>II. DOMESTIC PUBLIC DEBT 5/</b>
<b>1. LARGO PLAZO</b>	<b>10,2</b>	<b>10,3</b>	<b>10,5</b>	<b>10,6</b>	<b>10,8</b>	<b>10,7</b>	<b>11,2</b>	<b>12,3</b>	<b>12,6</b>	<b>13,1</b>	<b>14,5</b>	<b>1. LONG TERM</b>
CRÉDITOS	0,7	0,8	1,0	1,3	1,2	1,0	1,3	1,3	1,0	1,2	0,9	CREDITS
Créditos del Banco de la Nación 5a/	0,5	0,7	0,7	0,9	0,8	0,8	0,8	0,8	0,8	0,8	0,5	Credits from Banco de la Nación 5a/
1. Gobierno Nacional	0,5	0,7	0,7	0,9	0,8	0,8	0,8	0,8	0,8	0,8	0,5	1. National Government
2. Gobiernos Locales	0,0	0,0	0,0	0,0	0,0	0,0	0,0	0,0	0,0	0,0	0,0	2. Local Governments
Créditos de COFIDE	0,1	0,1	0,1	0,1	0,1	0,1	0,1	0,1	0,1	0,1	0,1	Credits from COFIDE
Créditos de la Banca Comercial	0,1	0,1	0,2	0,3	0,3	0,1	0,4	0,5	0,2	0,3	0,4	Credits from the Banca Comercial
1. Gobierno Nacional	0,0	0,0	0,0	0,0	0,0	0,0	0,0	0,0	0,0	0,0	0,0	1. National Government
2. Gobiernos Regionales	0,0	0,0	0,0	0,0	0,0	0,0	0,0	0,0	0,0	0,0	0,0	2. Regional Government
3. Gobiernos Locales	0,1	0,1	0,1	0,0	0,0	0,0	0,0	0,0	0,1	0,1	0,1	3. Local Government
4. Empresas Públicas	0,0	0,1	0,2	0,3	0,2	0,0	0,4	0,4	0,1	0,3	0,3	4. State owned corporations
BONOS	9,5	9,4	9,5	9,4	9,6	9,7	9,9	11,0	11,5	11,9	13,5	BONDS
Bonos del Tesoro Público	9,5	9,4	9,5	9,4	9,6	9,7	9,9	11,0	11,5	11,9	13,5	Treasury Bonds
1. Bonos de Capitalización BCRP	0,0	0,0	0,2	0,2	0,1	0,1	0,1	0,1	0,1	0,1	0,1	1. BCRP Capitalization Bonds
2. Bonos de Apoyo Sistema Financiero	0,1	0,1	0,1	0,0	0,0	0,0	0,0	0,0	0,0	0,0	0,0	2. Financial System Support Bonds
- Bonos de liquidez	0,0	0,0	0,0	0,0	0,0	0,0	0,0	0,0	0,0	0,0	0,0	- Liquidity Bonds
- Suscripción temporal de acciones	0,0	0,0	0,0	0,0	0,0	0,0	0,0	0,0	0,0	0,0	0,0	- Temporal Subscription of Stocks
- Canje temporal de cartera	0,0	0,0	0,0	0,0	0,0	0,0	0,0	0,0	0,0	0,0	0,0	- Temporal Portfolio Exchange
- Programas RFA y FOPE	0,1	0,1	0,1	0,0	0,0	0,0	0,0	0,0	0,0	0,0	0,0	- RFA and FOPE Programs
- Consolidación del sistema financiero	0,0	0,0	0,0	0,0	0,0	0,0	0,0	0,0	0,0	0,0	0,0	- Financial System Consolidation
3. Bonos por canje de deuda pública 6/	0,2	0,2	0,2	0,2	0,2	0,2	0,2	0,2	0,2	0,1	0,1	3. Debt Exchange Bonds 6/
4. Bonos Soberanos	8,0	7,9	8,0	7,9	8,2	8,3	8,6	9,7	10,3	10,8	12,5	4. Sovereign Bonds
5. Bonos Caja de Pensiones Militar-Policial	0,0	0,0	0,0	0,0	0,0	0,0	0,0	0,0	0,0	0,0	0,0	5. Caja de Pensiones Militar-Policial Bonds
6. Bonos de Reconocimiento 5b/	1,2	1,2	1,1	1,1	1,1	1,0	1,0	1,0	1,0	0,9	0,9	6. Pension Recognition Bonds 5b/
Bonos de la Municipalidad de Lima	0,0	0,0	0,0	0,0	0,0	0,0	0,0	0,0	0,0	0,0	0,0	Lima Municipal Bonds
Bonos de Empresas Públicas	0,0	0,0	0,0	0,0	0,0	0,0	0,0	0,0	0,0	0,0	0,0	State owned Corporations Bonds
<b>2. CORTO PLAZO</b>	<b>0,6</b>	<b>0,6</b>	<b>0,6</b>	<b>1,6</b>	<b>0,7</b>	<b>0,6</b>	<b>0,6</b>	<b>1,2</b>	<b>0,6</b>	<b>0,6</b>	<b>0,7</b>	<b>2. SHORT TERM</b>
CRÉDITOS	0,5	0,5	0,5	1,4	0,5	0,3	0,3	0,9	0,3	0,3	0,4	CREDITS
Tesoro Público	0,5	0,5	0,5	1,4	0,5	0,3	0,2	0,9	0,3	0,3	0,4	Public Treasury
1. Créditos del Banco de la Nación 7/	0,0	0,0	0,0	0,0	0,0	0,0	0,0	0,0	0,0	0,0	0,0	1. Credits from Banco de la Nación 7/
2. Obligaciones Pendientes de cobro (Flotante) 5c/	0,5	0,5	0,5	1,4	0,5	0,3	0,2	0,9	0,3	0,3	0,4	2. Floating Debt 5c/
Gobiernos Regionales	0,0	0,0	0,0	0,0	0,0	0,0	0,0	0,0	0,0	0,0	0,0	Regional Government
Gobiernos Locales	0,0	0,0	0,0	0,0	0,0	0,0	0,0	0,0	0,0	0,0	0,0	Local Government
LETRAS	0,1	0,1	0,1	0,2	0,2	0,3	0,3	0,2	0,3	0,3	0,3	BILLS
Tesoro Público	0,1	0,1	0,1	0,2	0,2	0,3	0,3	0,2	0,3	0,3	0,3	Treasury Bills
NOTA:												NOTE:
Obligaciones por Asociaciones Público Privadas 8/	0,7	0,7	0,7	0,7	0,7	0,7	0,7	0,6	0,6	0,6	0,5	PPP Liabilities 8/
Fondo de Estabilización de Precios de Combustibles	0,0	0,1	0,0	0,0	0,0	0,0	0,0	0,0	0,0	0,0	0,0	Fuel Prices Stabilization Fund
Deuda Externa: COFIDE, Mivivienda y Bco Agrario	1,5	1,5	2,0	2,1	2,0	1,9	1,8	1,8	1,9	1,8	1,8	COFIDE, Mivivienda and Agrarian Bank External Debt
Deuda Interna de largo Plazo de COFIDE	0,1	0,1	0,1	0,1	0,1	0,1	0,1	0,2	0,2	0,2	0,2	COFIDE, Long Term Domestic Debt
Deuda Neta del Sector Público no Financiero 9/	2,0	1,7	2,8	5,5	5,1	4,5	5,2	6,9	6,2	7,2	8,2	Net Debt
Tenencia de Bonos Globales y Soberanos	12,8	12,8	13,5	14,3	15,0	14,8	15,1	15,7	16,0	17,4	19,1	Bond holdings
Residentes	5,8	6,1	6,1	6,2	6,3	6,4	6,1	6,7	7,0	7,0	7,4	Resident
No Residentes	7,1	6,7	7,3	8,1	8,6	8,3	9,1	8,9	9,0	10,4	11,7	Non-resident
Bonos Soberanos	8,0	7,9	8,0	7,9	8,2	8,3	8,6	9,7	10,3	10,8	12,5	Sovereign Bonds
Residentes	4,9	5,0	5,1	5,1	5,4	5,6	5,4	6,1	6,2	6,2	6,7	Resident
No Residentes	3,1	2,9	2,9	2,9	2,9	2,8	3,2	3,6	4,1	4,6	5,8	Non-resident
Bonos Globales	4,8	4,9	5,5	6,4	6,8	6,4	6,5	5,9	5,7	6,6	6,6	Global Bonds
Residentes	0,9	1,1	1,1	1,1	0,9	0,9	0,6	0,6	0,8	0,8	0,7	Resident
No Residentes	3,9	3,8	4,4	5,3	5,9	5,6	5,9	5,3	4,9	5,8	5,9	Non-resident

<sup>1/</sup> Preliminar. Información actualizada con datos al 10 de noviembre de 2017 en la Nota Semanal N° 45 (23 de noviembre de 2017). El calendario anual de publicación de estas estadísticas se presenta en la página vi de esta Nota.

<sup>2/</sup> Los Bonos son clasificados de acuerdo al mercado donde fueron emitidos. Los Bonos Brady y Globales, emitidos en el exterior, son parte de la deuda pública externa, incluyendo aquellos adquiridos por residentes.

<sup>3/</sup> Considera la deuda de mediano y largo plazo, excluye préstamos de apoyo a la balanza de pagos.

<sup>4/</sup> Deuda con países de Europa del Este, Rusia (ex socialistas) y República Popular China.

<sup>5/</sup> Consolida la deuda interna entre entidades del gobierno. 5a/ Incluye los créditos al gobierno nacional y subnacional (regionales y locales). 5b/ Registra el saldo adeudado por Bonos de Reconocimiento en términos de su valor actualizado por la inflación ejecutada (la ONP usa la metodología de valor actual: cada Bono es llevado al vencimiento y luego es descontado con una tasa de inflación esperada). 5c/ Incluye las obligaciones pendientes de ejecución del gasto derivado y de la devolución de impuestos.

<sup>6/</sup> D.U. N° 069-09, D.S. N° 002-2007-EF.

<sup>7/</sup> Incluye el sobregiro del Tesoro Público y el crédito de corto plazo al Instituto Nacional de Defensa Civil.

<sup>8/</sup> Corresponde al valor nominal neto de las amortizaciones de los Certificados de Reconocimiento de los Derechos del Pago Anual por Obras (CRPAOs).

<sup>9/</sup> A partir del IVT del 2009 se incluye los activos de EsSalud y FCR, los que tienen invertidos en entidades no financieras.

Fuente: MEF, Banco de la Nación, Ministerio de Transportes y Comunicaciones, ONP y COFIDE.

**COEFICIENTES DE MONETIZACIÓN Y CRÉDITO AL SECTOR PRIVADO /  
MONETIZATION AND CREDIT TO THE PRIVATE SECTOR COEFFICIENTS**

(Porcentajes del PBI)<sup>1/ 2/ 3/</sup> / (As percentage of GDP)<sup>1/ 2/ 3/</sup>

	CIRCULANTE	EMISIÓN PRIMARIA	DINERO	CUASIDINERO EN MONEDA NACIONAL	LIQUIDEZ BROAD MONEY		CRÉDITO AL SECTOR PRIVADO CREDIT TO THE PRIVATE SECTOR			
	CURRENCY	MONETARY BASE	MONEY	QUASI-MONEY IN DOMESTIC CURRENCY	MONEDA NACIONAL DOMESTIC CURRENCY	TOTAL	MONEDA NACIONAL DOMESTIC CURRENCY	MONEDA EXTRANJERA FOREIGN CURRENCY	TOTAL	
<b>2013</b>	<b>6,6</b>	<b>9,7</b>	<b>11,6</b>	<b>14,0</b>	<b>25,6</b>	<b>38,2</b>	<b>22,1</b>	<b>15,2</b>	<b>37,2</b>	<b>2013</b>
I	6,2	10,7	11,2	14,0	25,2	35,9	19,5	14,4	34,0	I
II	6,1	10,2	11,0	14,0	25,0	36,5	20,2	15,3	35,5	II
III	6,1	9,5	10,9	13,5	24,3	36,8	21,2	15,1	36,3	III
IV	6,6	9,7	11,6	14,0	25,6	38,2	22,1	15,2	37,2	IV
<b>2014</b>	<b>6,8</b>	<b>9,3</b>	<b>11,9</b>	<b>14,4</b>	<b>26,3</b>	<b>38,8</b>	<b>24,1</b>	<b>14,9</b>	<b>39,0</b>	<b>2014</b>
I	6,2	8,5	11,1	13,7	24,9	37,7	22,6	14,7	37,3	I
II	6,1	8,4	10,7	13,9	24,6	36,9	22,9	15,0	37,9	II
III	6,3	8,3	10,9	14,1	25,0	37,1	23,2	15,1	38,3	III
IV	6,8	9,3	11,9	14,4	26,3	38,8	24,1	14,9	39,0	IV
<b>2015</b>	<b>6,6</b>	<b>8,4</b>	<b>11,6</b>	<b>13,8</b>	<b>25,5</b>	<b>40,7</b>	<b>29,1</b>	<b>12,7</b>	<b>41,8</b>	<b>2015</b>
I	6,3	8,2	11,1	13,9	25,0	38,6	25,2	14,5	39,7	I
II	6,2	7,8	10,8	13,7	24,4	38,2	26,7	13,7	40,4	II
III	6,2	7,7	10,7	13,4	24,1	39,2	28,3	13,0	41,3	III
IV	6,6	8,4	11,6	13,8	25,5	40,7	29,1	12,7	41,8	IV
<b>2016</b>	<b>6,6</b>	<b>8,1</b>	<b>11,2</b>	<b>14,6</b>	<b>25,8</b>	<b>39,5</b>	<b>28,9</b>	<b>11,9</b>	<b>40,8</b>	<b>2016</b>
I	6,2	7,7	10,7	13,6	24,3	39,5	29,0	12,0	41,0	I
II	6,1	7,6	10,5	14,2	24,7	38,8	29,2	11,7	40,9	II
III	6,2	7,7	10,7	14,2	24,9	39,0	28,8	12,2	41,0	III
IV	6,6	8,1	11,2	14,6	25,8	39,5	28,9	11,9	40,8	IV
<b>2017</b>										<b>2017</b>
I	6,1	7,5	10,5	14,7	25,3	38,3	28,6	11,6	40,1	I
II	6,0	7,6	10,7	14,8	25,6	38,0	28,3	11,7	39,9	II
III	6,2	7,6	11,1	14,9	26,0	38,9	28,4	11,5	39,9	III

1/ Comprende las operaciones financieras que realizan las sociedades de depósito.

A partir de la Nota Semanal N° 11 (18 de marzo de 2011), los indicadores del crédito al sector privado incluyen los créditos de las sucursales en el exterior de las empresas bancarias locales. Asimismo, se consideran los agregados monetarios fin de período de cada trimestre.

El PBI corresponde a la suma de los últimos 4 trimestres.

Por su parte, a partir de la Nota Semanal N° 16 (27 de abril de 2012), los datos desde enero de 2001 no incluyen los saldos de activos y pasivos de las entidades del sistema bancario en liquidación.

2/ La información de este cuadro se ha actualizado en la Nota Semanal N° 45 (23 de noviembre de 2017).

El calendario anual de publicación de estas estadísticas se presenta en la página vii de la presente Nota.

3/ Preliminar.

Elaboración: Gerencia de Información y Análisis Económico - Subgerencia de Estadísticas Macroeconómicas.

**LIQUIDEZ EN MONEDA NACIONAL, PBI NOMINAL, EMISIÓN PRIMARIA Y MULTIPLICADOR /  
BROAD MONEY IN DOMESTIC CURRENCY, GDP, MONETARY BASE AND MONEY MULTIPLIER**

(Tasa de variación promedio, porcentajes)<sup>1/ 2/ 3/ 4/</sup> / (Average growth rate, in percentage change)<sup>1/ 2/ 3/ 4/</sup>

	LIQUIDEZ EN MONEDA NACIONAL BROAD MONEY IN DOMESTIC CURRENCY		PBI NOMINAL NOMINAL GDP	CIRCULANTE PROMEDIO AVERAGE CURRENCY	EMISIÓN PRIMARIA PROMEDIO AVERAGE MONETARY BASE	MULTIPLICADOR PROMEDIO AVERAGE MONEY MULTIPLIER	
	PROMEDIO AVERAGE	VELOCIDAD VELOCITY					
<b>2013</b>	<b>18.6</b>	<b>-9.6</b>	<b>7.3</b>	<b>15.2</b>	<b>22.5</b>	<b>-3.1</b>	<b>2013</b>
I	23,7	-13,0	7,5	16,2	34,4	-8,0	I
II	20,4	-10,3	8,0	17,0	29,8	-7,2	II
III	19,1	-9,4	7,9	15,7	22,6	-2,8	III
IV	12,1	-5,7	5,7	12,1	6,4	5,3	IV
<b>2014</b>	<b>7.8</b>	<b>0.0</b>	<b>7.8</b>	<b>9.2</b>	<b>-8.5</b>	<b>17.8</b>	<b>2014</b>
I	7,8	1,8	9,8	9,4	-7,2	16,2	I
II	6,0	1,3	7,3	8,0	-11,2	19,3	II
III	7,6	0,0	7,6	8,8	-9,6	19,0	III
IV	9,9	-2,8	6,8	10,6	-5,9	16,8	IV
<b>2015</b>	<b>6.3</b>	<b>0.0</b>	<b>6.3</b>	<b>7.8</b>	<b>-4.3</b>	<b>11.0</b>	<b>2015</b>
I	10,2	-5,1	4,6	10,8	-2,7	13,2	I
II	7,0	0,1	7,0	9,1	-4,8	12,4	II
III	4,0	1,8	5,8	6,6	-5,4	10,0	III
IV	4,1	3,2	7,4	5,0	-4,1	8,6	IV
<b>2016</b>	<b>7.3</b>	<b>0.3</b>	<b>7.7</b>	<b>5.7</b>	<b>4.3</b>	<b>2.9</b>	<b>2016</b>
I	2,8	5,4	8,4	4,3	0,1	2,7	I
II	5,9	0,8	6,7	4,9	3,9	2,0	II
III	10,5	-1,9	8,3	6,8	6,2	4,0	III
IV	10,1	-2,6	7,3	6,7	7,0	2,9	IV
<b>2017</b>							<b>2017</b>
I	10,3	-3,2	6,7	5,5	4,6	5,4	I
II	11,2	-4,6	6,1	5,9	5,1	5,8	II
III	10,3	-3,0	7,0	5,1	4,6	5,5	III

1/ Comprende las operaciones financieras que realizan las sociedades de depósito. Las sociedades de depósitos son las instituciones financieras autorizadas a captar depósitos del público. La información de este cuadro se ha actualizado en el Nota Semanal N° 45 (23 de noviembre de 2017).

El calendario anual de publicación de estas estadísticas se presenta en la página vii de la presente Nota.

A partir de la Nota Semanal N° 16 (27 de abril de 2012), los datos desde enero de 2001 no incluyen los saldos de activos y pasivos de las entidades del sistema bancario en liquidación.

2/ Preliminar.

3/ Con respecto a similar período del año anterior.

Elaboración: Gerencia de Información y Análisis Económico - Subgerencia de Estadísticas Macroeconómicas.

**NOTAS / NOTES**

\* Las estadísticas monetarias están valuadas al tipo de cambio bancario promedio compra y venta de fin de período, publicado por la Superintendencia de Banca y Seguros.

Estos tipos de cambio son:

FECHA	S/ / US\$
2013 Dic.	2,80
2014 Mar.	2,81
Jun.	2,80
Set.	2,89
Dic.	2,98
2015 Ene.	3,06
Feb.	3,09
Mar.	3,10
Abr.	3,13
May.	3,16
Jun.	3,18
Jul.	3,19
Ago.	3,24
Set.	3,22
Oct.	3,29
Nov.	3,37
Dic.	3,41
2016 Ene.	3,47
Feb.	3,52
Mar.	3,33
Abr.	3,28
May.	3,37
Jun.	3,29
Jul.	3,36
Ago.	3,39
Set.	3,40
Oct.	3,36
Nov.	3,41
Dic.	3,36
2017 Ene.	3,28
Feb.	3,26
Mar.	3,25
Abr.	3,24
May.	3,27
Jun.	3,25
Jul.	3,24
Ago.	3,24
Set.	3,27
Oct.	3,25
Nov.22	3,24

\* En algunos cuadros, debido al redondeo de los datos parciales, los totales pueden diferir de la suma de las partes.