

BANCO CENTRAL DE RESERVA DEL PERÚ

RESUMEN INFORMATIVO

Nº 49 – 10 de diciembre de 2004

Reservas internacionales netas: US\$ 12 539 millones

Al **7 de diciembre**, las RIN ascendieron a US\$ 12 539 millones, superiores en US\$ 201 millones respecto a fines de noviembre. El incremento es explicado principalmente por mayores depósitos del sistema financiero (US\$ 177 millones), compras netas de moneda extranjera (US\$ 49 millones) y rendimientos de las inversiones (US\$ 2 millones) lo que fue parcialmente contrarrestado por menores

depósitos del sector público (US\$ 26 millones).

En lo que va del año, las RIN registran un aumento de US\$ 2 345 millones. A la misma fecha, la **Posición de Cambio del BCRP** ascendió a US\$ 6 378 millones, acumulando en el año un incremento de US\$ 1 794 millones.

Reservas Internacionales Netas y Posición de Cambio del BCRP
Diciembre 2003 - Diciembre 2004
(Millones de US\$)

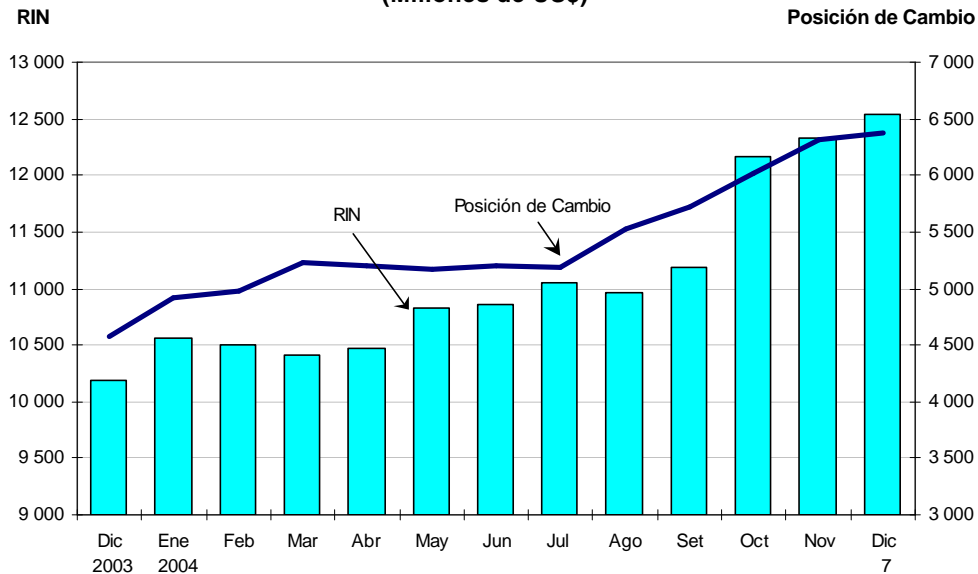

Tasa de interés interbancaria en 3,01 por ciento

Al **7 de diciembre**, el promedio de la tasa interbancaria en moneda nacional se ubicó

en 3,01 por ciento, ligeramente inferior al registrado en noviembre (3,02 por ciento).

Tasas de Interés en Moneda Nacional (Diciembre 2003 - Diciembre 2004)

Tasa interbancaria promedio (por ciento)		
	Promedio	Desviación Estándar
Diciembre 2003	2,51	0,05
Enero 2004	2,41	0,10
Febrero	2,52	0,04
Marzo	2,48	0,04
Abril	2,49	0,06
Mayo	2,48	0,05
Junio	2,46	0,07
Julio	2,44	0,07
Agosto	2,67	0,10
Setiembre	2,73	0,03
Octubre	2,93	0,12
Noviembre	3,02	0,08
Diciembre 7	3,01	0,04

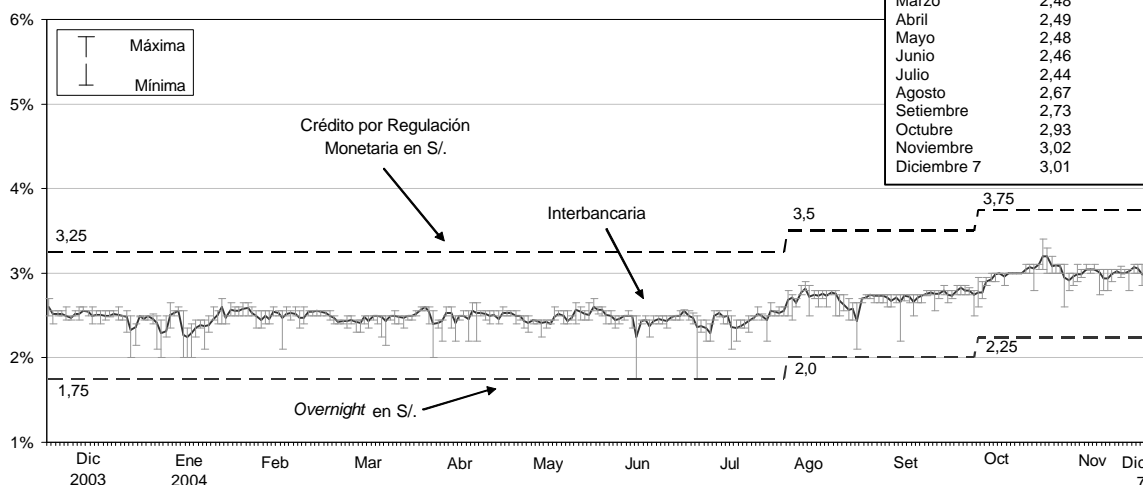

Tasa de Interés Interbancaria en Moneda Nacional (Diciembre 2003 - Diciembre 2004)

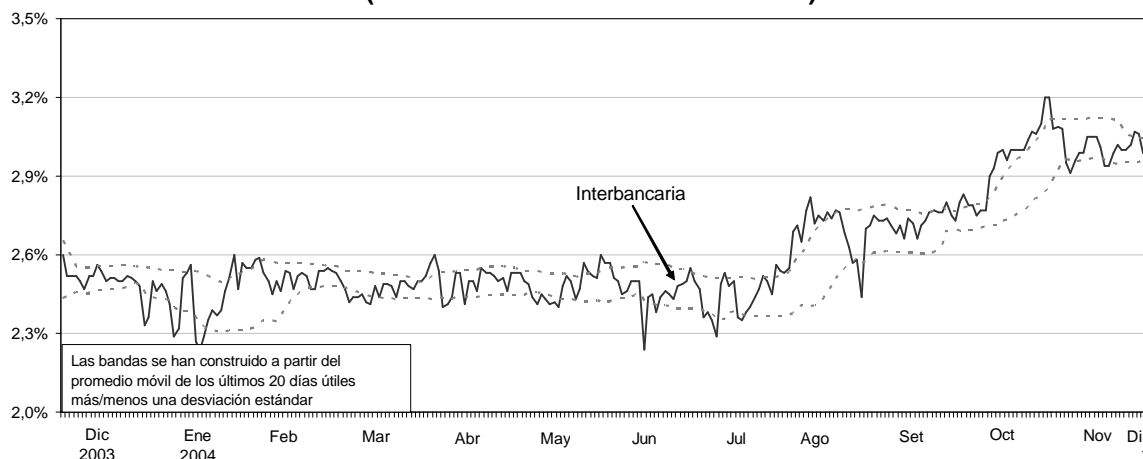

Operaciones monetarias

Al **7 de diciembre**, el saldo promedio diario de la liquidez de la banca en el BCRP ascendió a S/. 640 millones. Entre el **2 y el 7 de diciembre**, el Banco Central realizó las siguientes operaciones:

- Subasta de Certificados de Depósito (CDBCRP) a 7 días por S/. 200 y S/. 70 millones a una tasa de interés promedio de 3,01 y 3,06 por ciento, respectivamente.
- Subasta de compra temporal de CDBCRP y de BTP a 1 día por S/. 285,

S/. 50 y S/. 211 millones a una tasa de interés promedio de 3,08, 3,07 y 2,97 por ciento, respectivamente.

- Compras de moneda extranjera en la Mesa de Negociación por un total de US\$ 30 millones a un tipo de cambio promedio de S/. 3,302.
- Recibió depósitos *overnight* los días 6 y 7 de diciembre por S/. 47 y S/. 39 millones, respectivamente.

Tasa de interés preferencial corporativa en 3,85 por ciento

Al **7 de diciembre**, el promedio de la tasa de interés corporativa a 90 días en soles aumentó respecto a noviembre de 3,80 a

3,85 por ciento. Por su parte, para el mismo período, la tasa corporativa en dólares aumentó de 2,52 a 2,59 por ciento.

**Tasa de interés promedio mensual en moneda nacional
(Diciembre 2003 - Diciembre 2004)**

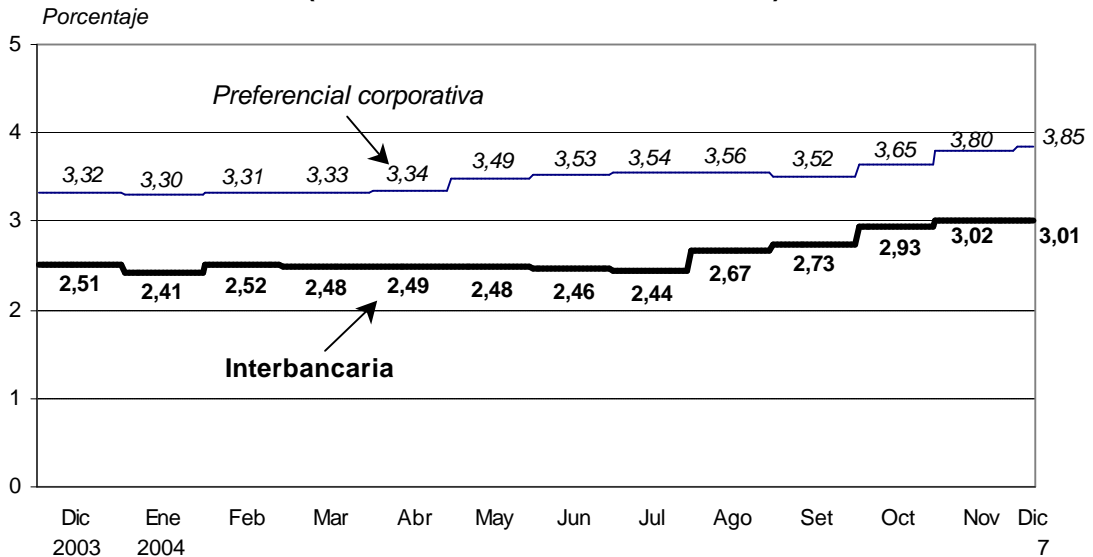

**Tasa de interés promedio mensual en moneda extranjera
(Diciembre 2003 - Diciembre 2004)**

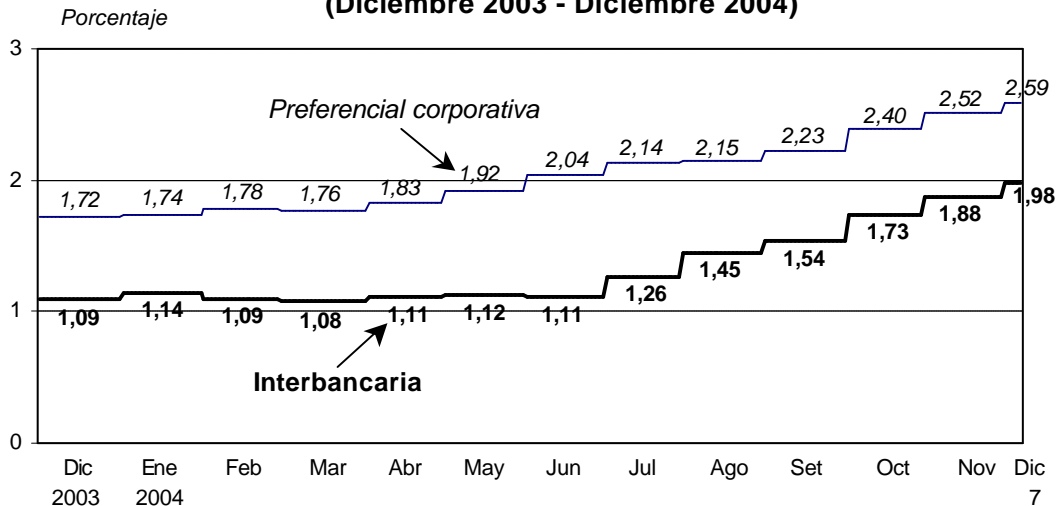

Tipo de cambio: S/. 3,299

Del **1 al 7 de diciembre**, el tipo de cambio venta del sistema bancario disminuyó de S/. 3,303 a S/. 3,299. Al 7 de diciembre, el **saldo de ventas netas forward** fue mayor

en US\$ 71 millones respecto al cierre de noviembre mientras que la **posición de cambio** de las empresas bancarias disminuyó en US\$ 39 millones.

SALDO DE FORWARDS Y POSICIÓN DE CAMBIO
(Millones de US\$)

	Diciembre 2002	Diciembre 2003	Noviembre 2004	Diciembre 7
a. Ventas netas a futuro (i-ii)	905	607	607	678
i. Ventas a futuro	1 141	834	1 004	1 121
ii. Compras a futuro	236	227	397	443
b. Posición de cambio de la banca	643	536	512	473

Tipo de cambio real mejora 1,7 por ciento en noviembre

En noviembre el **tipo de cambio real** registró una depreciación con respecto a octubre de 1,7 por ciento. Este resultado se obtuvo a pesar de la caída del tipo de cambio nominal promedio de S/. 3,322 en octubre a S/. 3,311 por Dólar en noviembre.

La mejora en el tipo de cambio real se explica por el incremento de los precios externos (2,3 por ciento) que superó a la

apreciación nominal del Nuevo Sol (0,3 por ciento) y a la inflación doméstica (0,3 por ciento). Cabe señalar que la inflación externa fue principalmente determinada por el debilitamiento del Dólar frente a casi todas las monedas de nuestros principales socios comerciales. Destaca la depreciación del Dólar frente al Euro (4,0 por ciento) y al Yen (3,8 por ciento).

INDICE DE TIPO DE CAMBIO REAL MULTILATERAL
(1994=100)

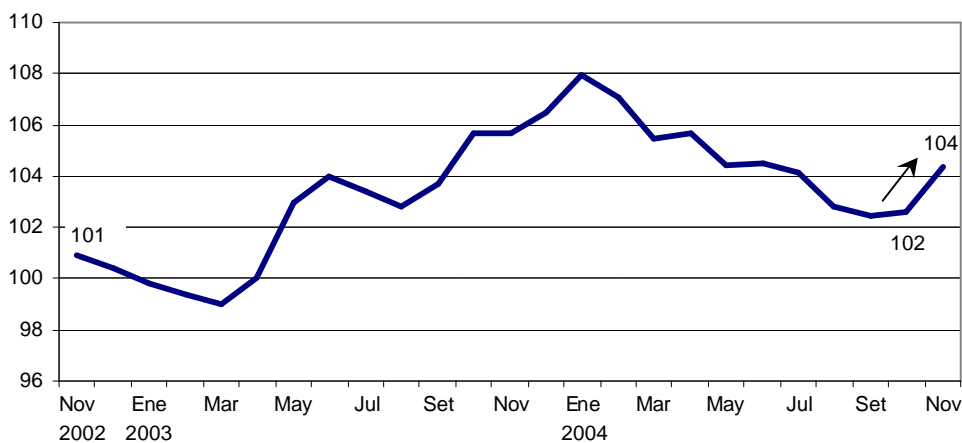

Cuentas monetarias del Sistema Bancario al 15 de noviembre de 2004

Durante las cuatro últimas semanas, la liquidez en **moneda nacional** aumentó en 5,0 por ciento (S/. 1 123 millones), alcanzando un saldo de S/. 23 744 millones (crecimiento anual de 24,1 por ciento). El crédito al sector privado en moneda nacional aumentó en 3,2 por ciento (S/. 353 millones), con lo que su saldo fue de S/. 11 299 millones (crecimiento anual de 10,9 por ciento).

La liquidez en **moneda extranjera** aumentó en 0,2 por ciento (US\$ 18 millones), alcanzando un saldo de US\$ 9 611 millones (crecimiento anual de 1,6 por ciento). El crédito al sector privado en moneda extranjera registró un crecimiento mensual nulo, alcanzando un saldo de US\$ 9 684 millones (caída anual de 0,8 por ciento).

EVOLUCION DE AGREGADOS MONETARIOS FIN DE PERIODO DEL SISTEMA BANCARIO												
	EMISION PRIMARIA		LIQUIDEZ EN M/N		CREDITO EN M/N		LIQUIDEZ EN M/E		PASIVOS DE C.P. 1/		CREDITO EN M/E	
	VAR.(%) MES	VAR.(%) AÑO	VAR.(%) MES	VAR.(%) AÑO	VAR.(%) MES	VAR.(%) AÑO	VAR.(%) MES	VAR.(%) AÑO	VAR.(%) MES	VAR.(%) AÑO	VAR.(%) MES	VAR.(%) AÑO
2003												
Mar.	-1,1%	5,0%	1,8%	10,6%	1,6%	6,3%	-0,1%	4,1%	-15,3%	-44,9%	-0,4%	-6,1%
Jun.	1,7%	6,5%	-1,7%	7,8%	-1,1%	11,2%	1,1%	3,5%	-2,8%	-42,7%	-0,2%	-6,5%
Set.	-2,5%	6,0%	0,1%	9,3%	-0,1%	7,9%	-0,8%	-3,1%	-1,5%	-45,9%	-1,1%	-6,0%
Dic.	11,5%	10,1%	3,6%	10,5%	-1,2%	5,1%	0,5%	-2,6%	-0,1%	-8,0%	-0,6%	-5,8%
2004												
Ene.	-6,4%	13,4%	2,6%	17,0%	-0,2%	8,8%	-0,2%	-2,7%	1,4%	4,8%	-1,0%	-4,0%
Feb.	0,7%	14,5%	-0,6%	13,3%	-0,5%	4,2%	-2,7%	-5,3%	1,9%	-3,3%	-0,9%	-4,6%
Mar.	0,7%	16,6%	1,5%	12,9%	3,6%	6,3%	0,0%	-5,2%	-4,7%	8,8%	0,5%	-3,7%
Abr.	4,4%	18,2%	-0,6%	12,6%	0,0%	2,6%	0,9%	-3,8%	7,4%	4,0%	1,2%	-3,5%
May.	0,7%	20,3%	0,5%	12,3%	-0,2%	1,9%	-0,4%	-3,3%	13,6%	20,7%	1,5%	-1,2%
Jun.	0,7%	19,2%	-0,1%	14,1%	0,8%	3,9%	3,0%	-1,5%	3,4%	28,4%	0,7%	-0,3%
Jul.	9,9%	21,0%	2,6%	10,7%	1,2%	5,1%	2,4%	2,2%	-5,1%	17,6%	0,5%	0,8%
Ago.	-5,2%	18,6%	1,3%	14,0%	0,4%	6,2%	-1,8%	0,6%	-5,2%	20,8%	-1,2%	-0,5%
Set.	-1,0%	20,5%	2,7%	16,9%	1,6%	8,0%	0,1%	1,5%	7,5%	31,8%	-1,2%	-0,5%
Oct.	4,5%	24,3%	6,2%	23,4%	3,4%	12,3%	-1,0%	-0,1%	-18,0%	2,6%	-0,6%	-1,0%
Nov.15	2,0%	20,5%	5,0%	24,1%	3,2%	10,9%	0,2%	1,6%	-6,7%	-3,0%	0,0%	-0,8%
Memo:												
Saldos al 15 de oct. (Mill.S./ó Mill.US\$)	7 836		22 621		10 945		9 593		786		9 686	
Saldos al 15 de nov. (Mill.S./ó Mill.US\$)	7 991		23 744		11 299		9 611		733		9 684	
1/ Pasivos externos de corto plazo de las empresas bancarias.												

Spread del bono global 2012: 2,33 por ciento

Entre el 1 y el 8 de diciembre, el *spread* del **bono global 2012** disminuyó de 2,47 a 2,33 por ciento (nuevo mínimo histórico)

mientras que el **EMBI+** de los **bonos soberanos** del Perú descendió de 2,60 a 2,55 por ciento.



Mercados internacionales

Del **1 al 8 de diciembre**, la cotización del **oro** disminuyó 3,7 por ciento a US\$ 436 por onza troy, nivel más bajo desde el 11

de noviembre, debido al fortalecimiento del dólar.

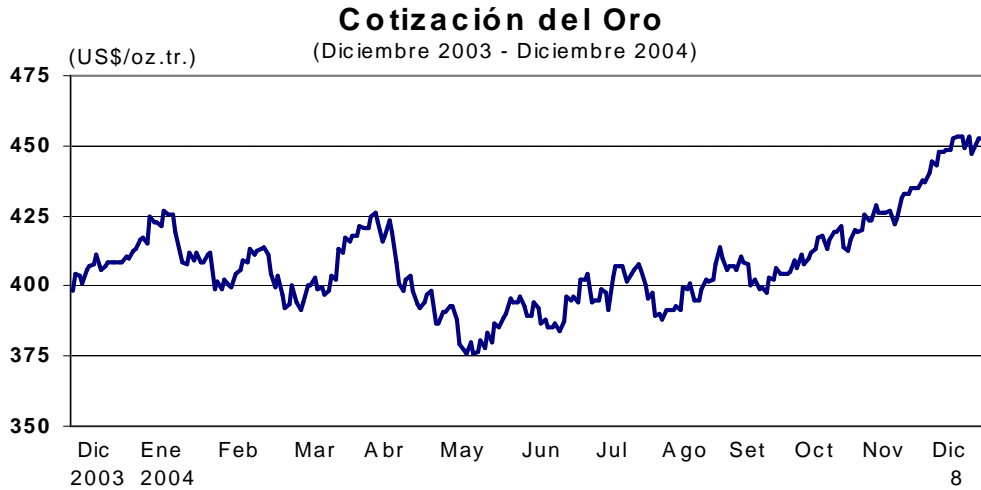

La cotización del **cobre** descendió 7,9 por ciento a US\$ 1,36 por libra luego de una toma de ganancias generalizada de los

fondos de inversión en el sector de metales.

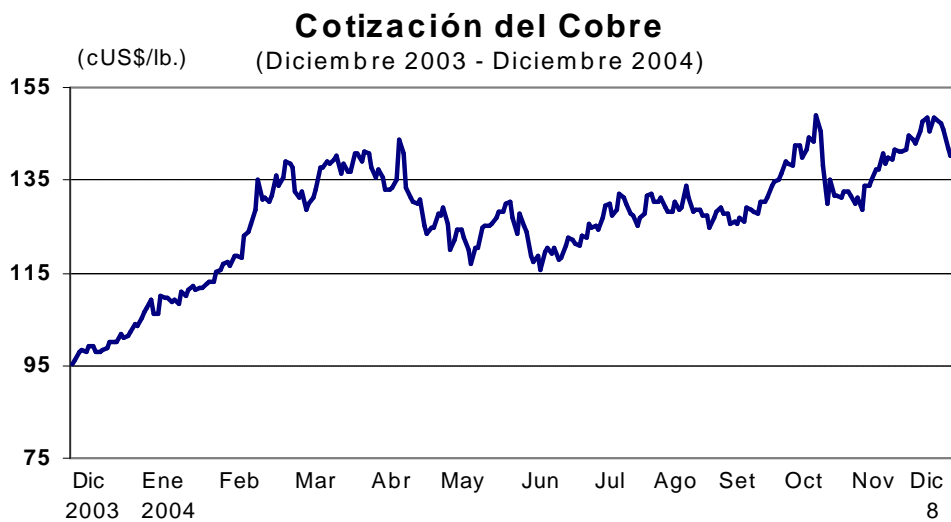

En similar período, el precio del **zinc** bajó 2,8 por ciento a US\$ 0,51 por libra, ante

una corrección técnica y siguiendo el comportamiento del resto de metales.

Cotización del Zinc

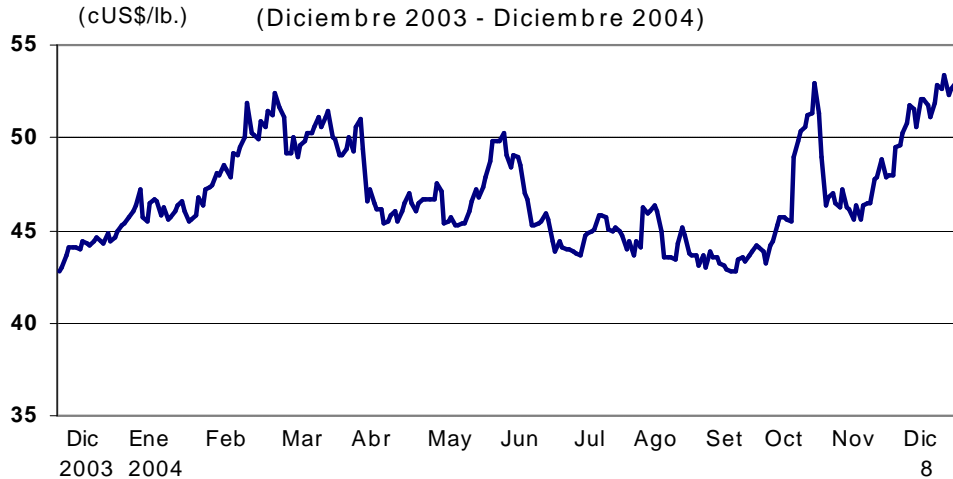

Del **1 al 8 de diciembre**, la cotización del **petróleo WTI** disminuyó 7,8 por ciento a US\$ 41,9 por barril debido al incremento de los inventarios de destilados en los Estados Unidos por tercera semana consecutiva. Dentro de este grupo se

encuentra el *heating oil* (gas de calefacción) que enfrenta un pico de demanda durante el invierno. Además, los inventarios de crudo han registrado incrementos durante once semanas consecutivas.

Cotización del Petróleo



En la semana de análisis, el **dólar** se depreció 0,1 por ciento respecto al **euro** y se apreció 1,4 por ciento frente al **yen**. El débil reporte de empleo difundido el viernes 3 agudizó la tendencia depreciatoria del dólar. Sin embargo, ésta

se revirtió el miércoles 8 por una toma de ganancias en los mercados cambiarios por parte de los inversionistas que habían especulado contra el dólar en las últimas semanas.

Cotizaciones del Yen y Euro

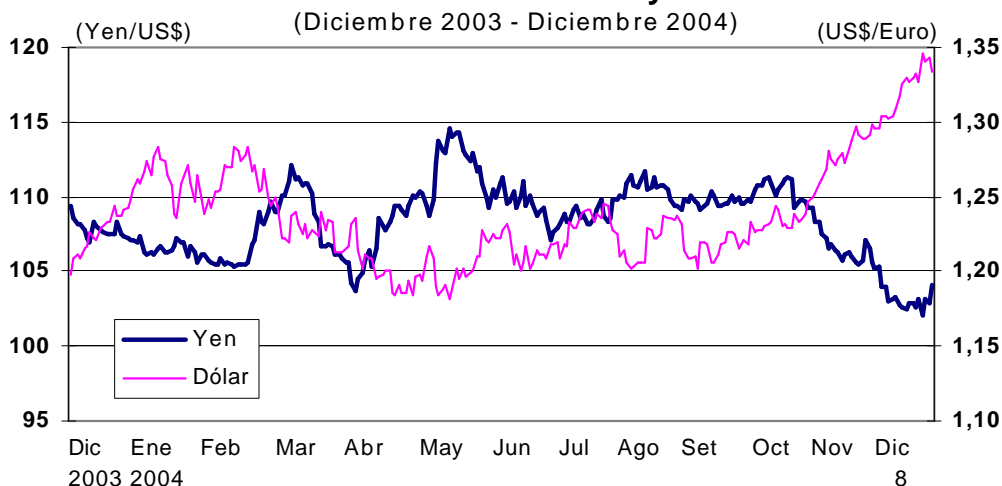

Durante la semana el dólar se fortaleció respecto a las monedas de la región, con excepción del peso colombiano. Sin embargo, en términos anuales, este comportamiento es mixto entre los países de la región sobresaliendo la depreciación de la moneda boliviana en 2,7 por ciento y

en el otro extremo la apreciación del peso colombiano en 12,7 por ciento, mientras que el Nuevo Sol se encuentra en un punto intermedio en el comportamiento de las monedas de la región con una apreciación de 4,9 por ciento.

Monedas Latinoamericanas frente al dólar En Porcentaje. Al 9 de diciembre de 2004

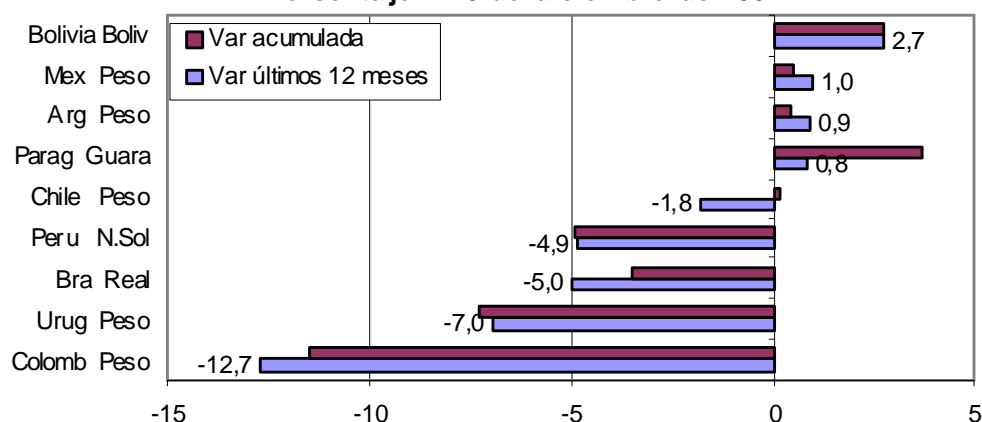

Fuente: Reuters

Entre el **1 y el 8 de diciembre**, la tasa de interés **Libor a 3 meses** subió de 2,42 a 2,46 por ciento. Por su parte, el rendimiento de los **Bonos del Tesoro Norteamericano** a diez años disminuyó de 4,37 a 4,12 por ciento dado que según

el reporte de empleo de noviembre, las planillas no agrícolas crecieron en sólo 120 mil frente a los 180 mil esperados. Además se revisó a la baja en 56 mil los datos de creación de empleo de octubre y setiembre.

Libor y Tasa de Interés de Bonos del Tesoro de Estados Unidos a 10 años

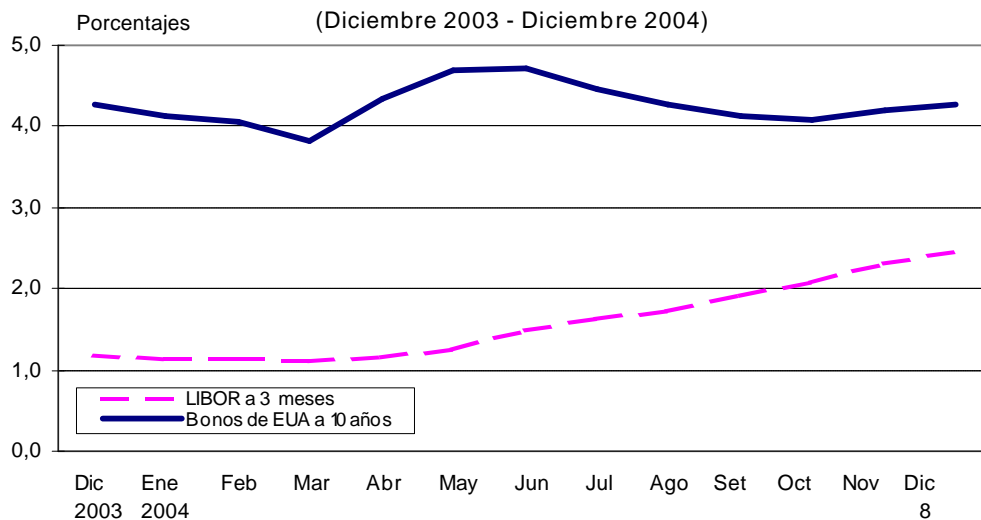

Bolsa de Valores de Lima

Al **7 de diciembre**, la Bolsa de Valores de Lima registró una disminución de 2,1 por ciento en el **Índice General (IGBVL)** y de 1,6 por ciento en el **Índice Selectivo (ISBVL)**.

No obstante, en lo que va del año, los índices bursátiles registran un aumento de 45,4 y 47,3 por ciento, respectivamente.

Indicadores Bursátiles (Diciembre 2003 - Diciembre 2004)

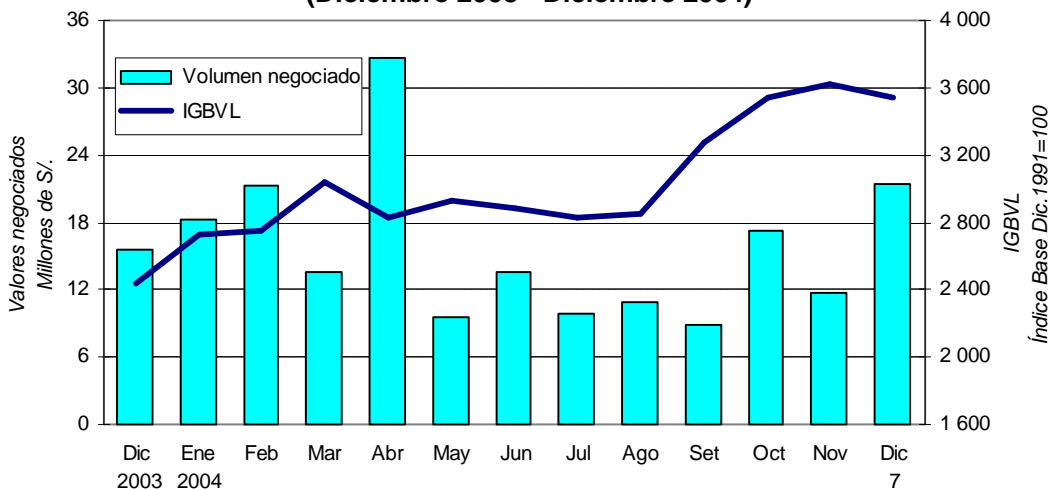

BANCO CENTRAL DE RESERVA DEL PERÚ
OPERACIONES MONETARIAS Y CAMBIARIAS
(En millones de S./)

	2 diciembre	3 diciembre	6 Diciembre	7 Diciembre
1. Saldo de la cuenta corriente de las empresas bancarias antes de las operaciones del BCR	323,1	460,3	611,9	384,1
2. Operaciones monetarias y cambiarias del BCR antes del cierre de operaciones				
a. <u>Operaciones monetarias anunciadas del BCR</u>				
i. <u>Subasta de Certificados de Depósitos del BCR (CDBCRP)</u>			<u>200,0</u>	<u>70,0</u>
Propuestas recibidas			322,6	223,0
Plazo de vencimiento			7 días	7 días
Tasas de interés: Mínima / Máxima / Promedio			2,90/3,16/3,01	3,05/3,11/3,06
Saldo				7 814,5
Próximo vencimiento de CDBCRP (13 de Diciembre de 2004)				200,0
Vencimientos de CDBCRP del 9 al 10 de Diciembre de 2004				
ii. <u>Subasta de compra temporal de CDBCRP y de BTP</u>	<u>285,0</u>	<u>50,0</u>	<u>211,0</u>	
Propuestas recibidas	616,5	108,0	211,0	
Plazo de vencimiento	1 día	1 día	1 día	
Tasas de interés: Mínima / Máxima / Promedio	3,06/3,12/3,08	3,07/3,07/3,07	2,90/3,04/2,97	
Saldo				
iii. <u>Subasta de Certificados de Depósitos Reajutable del BCR (CDRBCRP)</u>				
Propuestas recibidas				
Plazo de vencimiento				
Tasas de interés: Mínima / Máxima / Promedio				
Saldo				
Próximo vencimiento				
b. <u>Operaciones cambiarias en la Mesa de Negociación del BCR</u>	<u>99,0</u>			
i. <u>Compras (millones de US\$)</u>	<u>30,0</u>			
Tipo de cambio promedio	3,3016			
ii. <u>Ventas (millones de US\$)</u>				
Tipo de cambio promedio				
3. Saldo de la cuenta corriente de las empresas bancarias en el BCR antes del cierre de operaciones	757,1	671,3	411,9	314,1
4. Operaciones monetarias del BCR para el cierre de operaciones				
a. <u>Compra temporal de moneda extranjera (swaps). Monto (millones de S./)</u>				
Comisión (tasa efectiva diaria)	0,0107%	0,0107%	0,0107%	0,0114%
b. <u>Compra temporal de CDBCRP y BTP (fuera de subasta)</u>				
Tasa de interés	3,75%	3,75%	3,75%	3,75%
c. <u>Crédito por regulación monetaria en moneda nacional</u>				
Tasa de interés			<u>47,0</u>	<u>39,0</u>
d. <u>Depósitos Overnight en moneda nacional</u>				
Tasa de interés	2,25%	2,25%	2,25%	2,25%
5. Saldo de la cuenta corriente de las empresas bancarias en el BCR al cierre de operaciones	757,1	671,3	364,9	275,1
a. Fondos de encaje en moneda nacional promedio acumulado (millones de S./) (*)	1 511,5	1 486,6	1 466,7	1 405,8
b. Fondos de encaje en moneda nacional promedio acumulado (% del TOSE) (*)	9,7	9,5	9,3	9,0
c. Cuenta corriente moneda nacional promedio acumulado (millones de S./)	745,9	721,1	701,2	640,3
d. Cuenta corriente moneda nacional promedio acumulado (% del TOSE) (*)	4,8	4,6	4,5	4,1
6. Mercado interbancario y mercado secundario de CDBCRP				
a. <u>Operaciones a la vista en moneda nacional</u>	<u>154,5</u>	<u>131,5</u>	<u>155,5</u>	<u>274,5</u>
Tasas de interés: Mínima / Máxima / Promedio	3,00/3,10/3,06	2,85/3,10/2,99	2,90/3,05/2,97	3,00/3,05/3,01
b. <u>Operaciones a la vista en moneda extranjera</u>	<u>3,3</u>	<u>20,9</u>	<u>7,0</u>	<u>17,7</u>
Tasas de interés: Mínima / Máxima / Promedio	2,02/2,10/2,03	1,88/2,10/1,93	2,02/2,25/2,18	2,03/2,03/2,03
c. <u>Total mercado secundario de CDBCRP</u>	<u>52,5</u>	<u>10,5</u>		
Plazo 6 meses (monto / tasa promedio)	30,0 / 4,22			
Plazo 12 meses (monto / tasa promedio)				
Plazo 24 meses (monto / tasa promedio)				
7. Operaciones en moneda extranjera de las empresas bancarias (millones de US\$)				
Flujo de la posición global ** = a + b.i - c.i + e + f	-0,4	5,3	-19,0	-17,4
Flujo de la posición contable ** = a + b.ii - c.ii + e + f	-5,3	49,3	16,1	-4,8
a. <u>Mercado spot con el público (**)</u>	<u>22,8</u>	<u>39,7</u>	<u>9,4</u>	<u>0,1</u>
i. Compras	63,1	89,3	70,0	39,2
ii. (-) Ventas	40,3	49,5	60,6	39,2
b. <u>Compras forward al público (con y sin entrega) (**)</u>	<u>-17,4</u>	<u>8,1</u>	<u>4,3</u>	<u>12,5</u>
i. Pactadas	17,2	8,6	6,4	12,5
ii. (-) Vencidas	34,6	0,5	2,1	0,0
c. <u>Ventas forward al público (con y sin entrega) (**)</u>	<u>-22,3</u>	<u>52,1</u>	<u>39,3</u>	<u>25,0</u>
i. Pactadas	5,5	53,0	49,3	55,5
ii. (-) Vencidas	27,8	0,9	9,9	30,4
d. <u>Operaciones cambiarias interbancarias (**)</u>				
i. Al contado	80,0	154,5	61,4	76,8
ii. A futuro	3,0	19,0	6,0	3,0
e. <u>Operaciones spot asociadas a swaps y vencimientos de forwards sin entrega (**)</u>	<u>-7,0</u>	<u>0,5</u>	<u>8,0</u>	<u>24,7</u>
i. Compras	14,5	0,5	9,0	24,7
ii. (-) Ventas	21,5	0,0	1,0	0,0
f. <u>Operaciones netas con otras instituciones financieras</u>	<u>-28,0</u>	<u>9,5</u>	<u>6,5</u>	<u>0,8</u>
g. <u>Crédito por regulación monetaria en moneda extranjera</u>				
Tasa de interés				
Nota: Tipo de cambio interbancario promedio (Fuente: Datatec)	3,301	3,299	3,297	3,299
* Datos preliminares		** Datos preliminares para el último día		

Indices Bursátiles, Tipos de Cambio y Cotizaciones Internacionales

		Datos de fin de mes					Variaciones respecto a			
		Dic.02 (a)	Dic.03 (b)	Nov.04 (c)	1-dic (2)	8-dic (2)	Dic.02 (2)/(a)	Dic.03 (2)/(b)	Nov.04 (2)/(c)	Semana (2)/(1)
BOLSAS										
ASIA										
JAPON	Nikkei 225	8 579,0	10 676,6	10 899,3	10 784,3	10 941,4	27,5%	2,5%	0,4%	1,5%
HONG KONG	Hang Seng	9 321,3	12 575,9	14 060,1	14 162,8	14 022,3	50,4%	11,5%	-0,3%	-1,0%
SINGAPUR	Straits Times	1 341,0	1 764,5	2 027,7	2 038,8	2 020,7	50,7%	14,5%	-0,3%	-0,9%
COREA	Seul Comp.	627,6	810,7	878,1	876,8	871,7	38,9%	7,5%	-0,7%	-0,6%
INDONESIA	Jakarta Comp.	424,9	691,9	977,8	986,2	979,2	130,4%	41,5%	0,1%	-0,7%
MALASIA	KLSE	646,3	793,9	917,2	914,6	902,3	39,6%	13,6%	-1,6%	-1,3%
FILIPINAS	PHS Comp.	1 018,4	1 442,4	1 831,0	1 816,5	1 801,2	76,9%	24,9%	-1,6%	-0,8%
TAILANDIA	SET	356,5	764,2	656,7	655,4	645,4	81,1%	-15,5%	-1,7%	-1,5%
CHINA	Shanghai C.	1 357,7	1 497,0	1 340,8	1 334,9	1 392,5	2,6%	-7,0%	3,9%	4,3%
EUROPA										
ALEMANIA	DAX	2 892,6	3 965,2	4 126,0	4 186,0	4 201,4	45,2%	6,0%	1,8%	0,4%
FRANCIA	CAC 40	3 063,9	3 557,9	3 753,8	3 796,7	3 775,0	23,2%	6,1%	0,6%	-0,6%
REINO UNIDO	FTSE 100	3 940,4	4 476,9	4 703,2	4 735,7	4 703,9	19,4%	5,1%	0,0%	-0,7%
AMERICA										
E.E.U.U.	Dow Jones	8 326,6	10 453,9	10 440,1	10 590,2	10 494,2	26,0%	0,4%	0,5%	-0,9%
	Nasdaq	987,2	1 998,5	2 099,2	2 138,2	2 126,1	115,4%	6,4%	1,3%	-0,6%
BRASIL	Bovespa	11 268,5	22 236,4	25 128,3	25 234,7	24 968,4	121,6%	12,3%	-0,6%	-1,1%
ARGENTINA	Merval	525,0	1 072,0	1 213,1	1 221,0	1 204,6	129,5%	12,4%	-0,6%	-1,3%
MEXICO	IPC	6 113,5	8 795,3	12 103,3	12 233,9	12 113,6	98,1%	37,7%	0,1%	-1,0%
CHILE	IGP	5 019,6	7 336,7	8 998,6	9 054,3	8 965,7	78,6%	22,2%	-0,4%	-1,0%
COLOMBIA	IGBC	1 649,6	2 333,7	4 279,1	4 300,5	4 077,5	147,2%	74,7%	-4,7%	-5,2%
VENEZUELA	IBC	11 268,5	22 204,0	29 306,5	29 613,4	29 479,6	161,6%	32,8%	0,6%	-0,5%
PERU	Ind. Gral.	1 393,0	2 435,0	3 616,7	3 610,5	3 543,5	154,4%	45,5%	-2,0%	-1,9%
PERU	Ind. Selectivo	2 205,4	3 993,9	5 976,8	5 972,3	5 886,0	166,9%	47,4%	-1,5%	-1,4%
TIPOS DE CAMBIO										
ASIA										
JAPON	Yen	118,74	107,31	102,90	102,63	104,04	-12,4%	-3,0%	1,1%	1,4%
HONG KONG	HK Dólar	7,798	7,762	7,775	7,773	7,769	-0,4%	0,1%	-0,1%	-0,1%
SINGAPUR	SG Dólar	1,734	1,698	1,637	1,631	1,647	-5,0%	-3,0%	0,6%	1,0%
COREA	Won	1 186	1 191	1 048	1 045	1 058	-10,8%	-11,2%	1,0%	1,2%
INDONESIA	Rupia	8 940	8 410	8 995	8 995	9 170	2,6%	9,0%	1,9%	1,9%
MALASIA	Ringgit	3,80	3,80	3,80	3,80	3,80	0,0%	0,0%	0,0%	0,0%
FILIPINAS	Peso	53,38	55,47	56,11	56,08	56,05	5,0%	1,0%	-0,1%	-0,1%
TAILANDIA	Baht	43,08	39,59	39,38	39,29	39,45	-8,4%	-0,3%	0,2%	0,4%
CHINA	Yuan	8,280	8,277	8,277	8,277	8,277	0,0%	0,0%	0,0%	0,0%
EUROPA										
EURO	US\$ por Euro	1,505	1,259	1,329	1,333	1,334	-11,4%	6,0%	0,4%	0,1%
REINO UNIDO	US\$ por Libra	1,612	1,779	1,911	1,933	1,933	19,9%	8,7%	1,2%	0,0%
AMERICA										
BRASIL	Real	3,535	2,890	2,719	2,709	2,756	-22,0%	-4,6%	1,4%	1,7%
ARGENTINA	Peso 1/	3,360	2,950	2,933	2,930	2,965	-11,8%	0,5%	1,1%	1,2%
MEXICO	Peso	10,360	11,230	11,215	11,133	11,246	8,6%	0,1%	0,3%	1,0%
CHILE	Peso	720,0	592,9	588,7	583,6	582,9	-19,0%	-1,7%	-1,0%	-0,1%
COLOMBIA	Peso	2 855	2 779	2 479	2 467	2 455	-14,0%	-11,7%	-0,9%	-0,5%
VENEZUELA	Boliviar	1 387	1 596	1 915	1 915	1 915	38,1%	20,0%	0,0%	0,0%
PERU*	N. Sol (Venta)	3,504	3,462	3,305	3,303	3,299	-5,9%	-4,7%	-0,2%	-0,1%
	N. Sol (Compra)	3,501	3,462	3,304	3,302	3,298	-5,8%	-4,7%	-0,2%	-0,1%
COTIZACIONES										
ORO	LME (\$/Oz.T.)	344,80	414,80	449,35	453,15	436,20	26,5%	5,2%	-2,9%	-3,7%
PLATA	H & H (\$/Oz.T.)	4,79	5,96	7,72	7,96	7,07	47,6%	18,6%	-8,4%	-11,2%
COBRE	LME (cUS\$/lb.)	69,67	105,28	147,96	147,26	135,69	94,8%	28,9%	-8,3%	-7,9%
	Futuro a 15 meses	72,35	101,38	118,39	117,03	114,53	58,3%	13,0%	-3,3%	-2,1%
ZINC	LME (cUS\$/lb.)	34,00	45,72	52,80	52,66	51,19	50,6%	12,0%	-3,0%	-2,8%
	Futuro a 15 meses	35,82	45,95	52,03	52,07	50,80	41,8%	10,6%	-2,4%	-2,4%
PETROLEO	Residual 6 (\$/B)	24,00	26,10	31,25	28,40	29,85	24,4%	14,4%	-4,5%	5,1%
PETROLEO	West Texas Int. C.	31,20	32,52	49,13	45,49	41,94	34,4%	29,0%	-14,6%	-7,8%
HAR. PESCADO	64% (US\$/T.M.)	575	650	580	590	580	0,9%	-10,8%	0,0%	-1,7%
SPR. GLOBAL 15	PER. (pbs) ** 4/	567	343	320	304	299	-268	-44	-21	-5
SPR. GLOBAL 12	PER. (pbs) ** 4/	567	301	253	247	233	-334	-68	-20	-14
SPR. GLOBAL 08	PER. (pbs)** 4/	593	100	172	121	116	-477	16	-56	-5
SPR. GLOBAL 33 2/	PER. (pbs)** 4/	n.d.	367	365	355	347	n.d.	-20	-18	-8
SPR. GLOBAL 16 3/	PER. (pbs)** 4/	n.d.	n.d.	338	328	317	n.d.	n.d.	-21	-11
SPR. EMBI +	PER. (pbs) **	610	312	274	260	255	-355	-57	-19	-5
	ARG. (pbs) **	6 391	5 632	5 194	5 183	5 382	-1009	-250	188	199
	BRA. (pbs) **	1 446	463	414	405	415	-1031	-48	1	10
	Eco. Emergentes (pbs)**	765	418	377	371	378	-387	-40	1	7

* Datos al cierre de operaciones.

** Variación en pbs. x 100

1/ A partir del 11 de enero de 2002, corresponde al tipo de cambio del mercado libre.

2/ Emitido el 14 de noviembre de 2003.

3/ Emitido el 26 de abril de 2004.

4/ Los datos corresponden al día 7 de diciembre.

Elaboración: Gerencia de Estudios Económicos - Subgerencia del Sector Externo

Fuente: Reuters y Bloomberg.

Indicadores Económicos / Economic Indicators

	2003					2004										
	DIC.	MAR.	JUN.	SET.	OCT.	29 Nov.	30 Nov.	NOV.	1 Dic.	2 Dic.	3 Dic.	6 Dic.	7 Dic.	DIC.		
RESERVAS INTERNACIONALES (Mills. US\$) / INTERNATIONAL RESERVES								Var.						Var.		
Posición de cambio / <i>Net international position</i>	4 583	5 235	5 199	5 721	6 022	6 300	6 320	298	6 341	6 365	6 383	6 378	6 378	58		
Reservas internacionales netas / <i>Net international reserves</i>	10 194	10 411	10 855	11 187	12 166	12 344	12 337	172	12 354	12 454	12 490	12 519	12 539	201		
Depósitos del sistema financiero en el BCRP / <i>Financial system deposits at BCRP</i>	2 892	2 776	3 087	3 094	2 910	2 906	2 900	-10	2 922	2 999	3 019	3 054	3 068	168		
Empresas bancarias / <i>Banks</i>	2 687	2 611	2 884	2 929	2 823	2 806	2 788	-35	2 808	2 885	2 908	2 942	2 965	177		
Banco de la Nación / <i>Banco de la Nación</i>	154	113	147	106	31	38	51	20	52	52	48	49	40	-11		
Resto de instituciones financieras / <i>Other financial institutions</i>	52	52	56	59	56	62	61	5	62	62	63	63	63	2		
Depósitos del sector público en el BCRP / <i>Public sector deposits at BCRP</i>	2 761	2 433	2 614	2 403	3 274	3 169	3 162	-112	3 138	3 137	3 135	3 133	3 136	-26		
OPERACIONES CAMBIARIAS BCR (MILL. US\$) / BCRP FOREIGN OPERATIONS	Acum.	Acum.	Acum.	Acum.	Acum.			Acum.						Acum.		
Origen externo de la emisión primaria / <i>External origin of the monetary base</i>	175	223	22	155	265	10	10	239	20	30	-1	0	0	49		
Compras netas en Mesa de Negociación / <i>Net purchases of foreign currency</i>	176	255	21	224	296	10	10	278	20	30	0	0	0	50		
Operaciones swaps netas / <i>Net swap operations</i>	0	0	0	0	0	0	0	0	0	0	0	0	0	0		
Operaciones con el Sector Público / <i>Public sector</i>	0	-32	0	-70	-31	0	0	-40	0	0	0	0	0	0		
TIPO DE CAMBIO (S/. por US\$) / EXCHANGE RATE	Prom.	Prom.	Prom.	Prom.	Prom.			Prom.						Prom.		
Compra interbancario / <i>Interbank bid</i>	Promedio / <i>Average</i>	3,471	3,464	3,476	3,357	3,319	3,305	3,304	3,309	3,302	3,301	3,298	3,296	3,297	3,299	
Apertura / <i>Opening</i>	3,472	3,466	3,495	3,358	3,321	3,306	3,305	3,310	3,303	3,302	3,300	3,299	3,298	3,300		
Mediodía / <i>Midday</i>	3,471	3,466	3,477	3,359	3,321	3,305	3,307	3,310	3,302	3,302	3,296	3,297	3,298	3,299		
Cierre / <i>Close</i>	3,471	3,465	3,477	3,358	3,321	3,305	3,305	3,310	3,303	3,303	3,299	3,299	3,299	3,301		
Promedio / <i>Average</i>	3,471	3,466	3,478	3,358	3,321	3,306	3,306	3,311	3,303	3,302	3,299	3,298	3,299	3,300		
Venta Interbancario / <i>Interbank Ask</i>	Promedio / <i>Average</i>	3,471	3,464	3,476	3,357	3,320	3,304	3,304	3,309	3,302	3,301	3,299	3,296	3,297	3,299	
Apertura / <i>Opening</i>	3,472	3,466	3,478	3,358	3,322	3,306	3,306	3,311	3,303	3,302	3,300	3,297	3,299	3,300		
Mediodía / <i>Midday</i>	3,471	3,466	3,478	3,358	3,322	3,306	3,306	3,311	3,303	3,302	3,300	3,297	3,299	3,300		
Cierre / <i>Close</i>	3,471	3,466	3,478	3,358	3,322	3,306	3,306	3,311	3,303	3,302	3,300	3,297	3,299	3,300		
Promedio / <i>Average</i>	3,471	3,466	3,478	3,358	3,322	3,306	3,306	3,311	3,303	3,302	3,300	3,297	3,299	3,300		
Sistema Bancario (SBS) / <i>Banking System</i>	Compra / <i>Bid</i>	3,471	3,464	3,476	3,357	3,320	3,304	3,304	3,309	3,302	3,301	3,299	3,296	3,297	3,299	
Venta / <i>Ask</i>	3,472	3,466	3,478	3,358	3,322	3,306	3,306	3,311	3,303	3,302	3,300	3,297	3,299	3,300		
Índice de tipo de cambio real (1994 = 100) / <i>Real exchange rate Index (1994 = 100)</i>	106,5	105,5	104,5	102,4	102,6			104,4								
INDICADORES MONETARIOS / MONETARY INDICATORS																
Moneda nacional / Domestic currency																
Emisión Primaria / <i>Monetary base</i>	(Var. % mensual) / (% monthly change)	11,5	0,7	0,7	-1,0	4,5	1,5	0,6	0,6							
(Var. % últimos 12 meses) / (% 12-month change)	10,1	16,6	19,2	20,5	24,3			21,7								
Oferta monetaria / <i>Money Supply</i>	(Var. % mensual) / (% monthly change)	3,6	1,5	-0,1	2,7	6,2										
(Var. % últimos 12 meses) / (% 12-month change)	10,5	12,9	14,1	16,9	23,4											
Crédito sector privado / <i>Crédit to the private sector</i>	(Var. % mensual) / (% monthly change)	-1,2	3,6	0,8	1,6	3,4										
(Var. % últimos 12 meses) / (% 12-month change)	5,1	6,3	3,9	8,0	12,3											
TOSE saldo fin de período (Var. % acum. en el mes) / <i>TOSE balance (% change)</i>	-0,8	3,2	0,4	1,1	4,3	1,7	1,5	1,5	-0,8	0,4	0,6					
Superávit de encaje promedio (% respecto al TOSE) / <i>Average reserve surplus (% of TOSE)</i>	0,2	0,2	0,5	0,8	0,4	0,5	0,5	0,5	3,7	3,7	3,3					
Cuenta corriente de los bancos (saldo mill. S./) / <i>Banks' current account (balance)</i>	192	182	196	197	218	103	92	238	735	757	671	365	275			
Créditos por regulación monetaria (millones de S./) / <i>Rediscounts (Millions of S./)</i>	0	0	0	0	0	0	0	0	0	0	0	0	0	0		
Depósitos públicos en el BCRP (millones S./) / <i>Public sector deposits at the BCRP (Mills.S./)</i>	1 196	2 000	2 286	2 112	2 289	2 411	2 393	2 393	2 445	2 379	2 297	2 204	n.d.			
Certificados de Depósitos BCRP (saldo Mill.S./) / <i>CDBCRP balance (Millions of S./)</i>	4 097	5 998	5 188	6 730	7 385	7 772	7 794	7 794	7 794	7 744	7 644	7 767	7 815			
Operaciones de reporte (saldo Mill. S./) / <i>repos (Balance millions of S./)</i>	0	70	75	0	165	0	0	0	500	335	211	0	0	0		
Tasa de interés (%) / <i>Interest rates (%)</i>	Préstamos y descuentos hasta 360 días / <i>Loans & discount Interbankaria / Interbank</i>	13,97	14,76	14,74	14,27	14,17	14,58	14,65	14,16	14,54	14,79	14,76	14,74	14,73	14,75	
Preferencial corporativa a 90 días / <i>Corporate Prime</i>	2,51	2,48	2,46	2,73	2,93	3,00	3,02	3,02	3,02	3,06	2,99	2,97	3,01	3,01		
Operaciones de reporte con CDBCRP / <i>CDBCRP repos</i>	3,32	3,33	3,53	3,52	3,65	3,81	3,81	3,80	3,81	3,86	3,86	3,86	3,86	3,85		
Créditos por regulación monetaria / <i>Rediscounts **</i>	s.m.	2,55	2,51	s.m.	3,08	s.m.	s.m.	s.m.	3,08	3,08	2,97	s.m.	s.m.			
Del saldo de CDBCRP / <i>CDBCRP balance</i>	3,25	3,25	3,25	3,50	3,75	3,75	3,75	3,75	3,75	3,75	3,75	3,75	3,75	3,75		
Del saldo de CDBCRP / <i>CDBCRP balance</i>	3,91	3,64	3,76	4,04	4,18	4,24	4,24	4,24	4,24	4,25	4,26	4,24	4,24			
Moneda extranjera / foreign currency																
Crédito sector privado / <i>Crédit to the private sector</i>	(Var. % mensual) / (% monthly change)	-0,6	0,5	0,7	-1,2	-0,6										
(Var. % últimos 12 meses) / (% 12-month change)	-5,8	-3,7	-0,3	-0,5	-1,0											
TOSE saldo fin de período (Var. % acum. en el mes) / <i>TOSE balance (% change)</i>	0,2	0,3	0,4	-0,5	-1,8	1,1	1,3	1,3	0,7	1,0	0,5					
Superávit de encaje promedio (% respecto al TOSE) / <i>Average reserve surplus (% of TOSE)</i>	0,1	0,1	0,1	0,1	0,1	0,5	0,1	0,1	3,5	3,7	4,2					
Créditos por regulación monetaria (millones de US dólares) / <i>Rediscounts</i>	0	0	0	0	0	0	0	0	0	0	0	0	0	0		
Tasa de interés (%) / <i>Interest rates (%)</i>	Préstamos y descuentos hasta 360 días / <i>Loans & discount Interbankaria / Interbank</i>	7,26	7,30	6,67	7,40	7,57	7,72	7,74	7,65	7,74	7,66	7,64	7,68	7,67	7,65	
Preferencial corporativa a 90 días / <i>Corporate Prime</i>	1,09	1,08	1,11	1,54	1,73	2,06	2,09	1,88	2,07	2,03	1,93	2,18	2,03	1,98		
Créditos por regulación monetaria / <i>Rediscounts ***</i>	1,72	1,76	2,04	2,23	2,40	2,51	2,51	2,52	2,51	2,61	2,61	2,61	2,61	2,59		
Del saldo de CDBCRP / <i>CDBCRP balance</i>	s.m.	s.m.	s.m.	s.m.	s.m.	s.m.	s.m.	s.m.	s.m.	s.m.	s.m.	s.m.	s.m.	s.m.		
INDICADORES BURSÁTILES / STOCK MARKET INDICES	Acum.	Acum.	Acum.	Acum.	Acum.			Acum.						Acum.		
Índice General Bursátil (Var. %) / <i>General Index (% change)</i>	13,4	10,5	-1,4	15,0	8,1	0,7	-0,5	2,0	-0,2	-1,4	0,2	-0,1	-0,7	-2,1		
Índice Selectivo Bursátil (Var. %) / <i>Blue Chip Index (% change)</i>	16,2	12,4	-2,7	16,4	6,7	1,1	-0,5	2,0	-0,1	-1,4	0,4	0,1	-0,7	-1,6		
Monto negociado en acciones (Mill. S./) - Prom. diario	15,7	17,2	13,5	8,9	17,3	5,6	30,8	11,8	14,6	57,2	22,9	7,8	5,0	21,5		
INFLACIÓN (%) / INFLATION (%)																
Inflación mensual / <i>Monthly</i>	0,56	0,46	0,56	0,02	-0,02			0,29								
Inflación últimos 12 meses / <i>% 12 months change</i>	2,48	2,76	4,26	4,03	3,95			4,07								
GOBIERNO CENTRAL (Mill. S./) / CENTRAL GOVERNMENT (Mills. of S./)																
Resultado primario / <i>Primary balance</i>	-740	282	382	-91	56											
Ingresos corrientes / <i>Current revenue</i>	2 963	2 898	2 889	2 993	2 942											
Gastos no financieros / <i>Non-financial expenditure</i>	3 827	2 623	2 517	3 094	2 894											
COMERCIO EXTERIOR (Mills. US\$) / FOREIGN TRADE (Mills. of US\$)																
Balanza Comercial / <i>Trade balance</i>	184	218	134	262	284											
Exportaciones / <i>Exports</i>	909	994	960	1 114	1 138											
Importaciones / <i>Imports</i>	726	776	826	852	853											
PRODUCTO BRUTO INTERNO (Índice 1994=100) / GROSS DOMESTIC PRODUCT																
Variac. %, respecto al mismo mes del año anterior / <i>Annual rate of growth</i>	3,4	5,9	3,0	4,5												
COTIZACIONES INTERNACIONALES / INTERNATIONAL QUOTATIONS	Prom.	Prom.	Prom.	Prom.	Prom.			Prom.						Prom.		
LIBOR a tres meses (%) / <i>LIBOR 3-month (%)</i>	1,17	1,11	1,50	1,90	2,08	2,40	2,41	2,31	2,42	2,44	2,44	2,44	2,45	2,44		
Dow Jones (Var. %) / <i>(% change)</i>	6,53	-2,14	2,42	-0,92	-0,52	-0,44	-0,46	3,99	1,56	-0,05	0,07	-0,43	-1,01	0,12		
Rendimiento de los U.S. Treasuries (10 años) / <i>U.S. Treasuries yield (10 years)</i>	4,26	3,81	4,73	4,12	4,08	4,32	4,35	4,19	4,37	4,41	4,25	4,22	4,22	4,29		
Stripped spread del EMBI+ PERÚ (pbs) / <i>EMBI+ PERU stripped spread (basis points)</i>	318	344	438	320	334	273	274	282	260	263	266	263	263	263		
Bono Global 2012 - Perú (en pbs) / <i>Global Bond 2012 - Peru (basis points)</i>	304	315	411	294	311	253	253	260	247	243	251	242				