

## BANCO CENTRAL DE RESERVA DEL PERÚ RESUMEN INFORMATIVO

Nº 09 – 27 de febrero de 2004

### Reservas internacionales netas: US\$ 10 559 millones

Al **24 de febrero**, las RIN alcanzaron los US\$ 10 559 millones, inferiores en US\$ 5 millones respecto a enero. La disminución de las RIN es explicado principalmente por menores depósitos del sector público y del Fondo de Seguro de Depósitos (US\$ 57 y US\$ 3 millones, respectivamente), lo que fue parcialmente compensado por mayores depósitos del sistema financiero (US\$ 21

millones), rendimiento de las inversiones (US\$ 26 millones) y compras netas de moneda extranjera (US\$ 10 millones).

En lo que va del año las RIN registran un aumento de US\$ 365 millones. A la misma fecha, la **Posición de Cambio del BCR** ascendió a US\$ 4 932 millones acumulando un incremento anual de US\$ 349 millones.

**Reservas Internacionales Netas y Posición de Cambio del BCR**  
Febrero 2003 - Febrero 2004

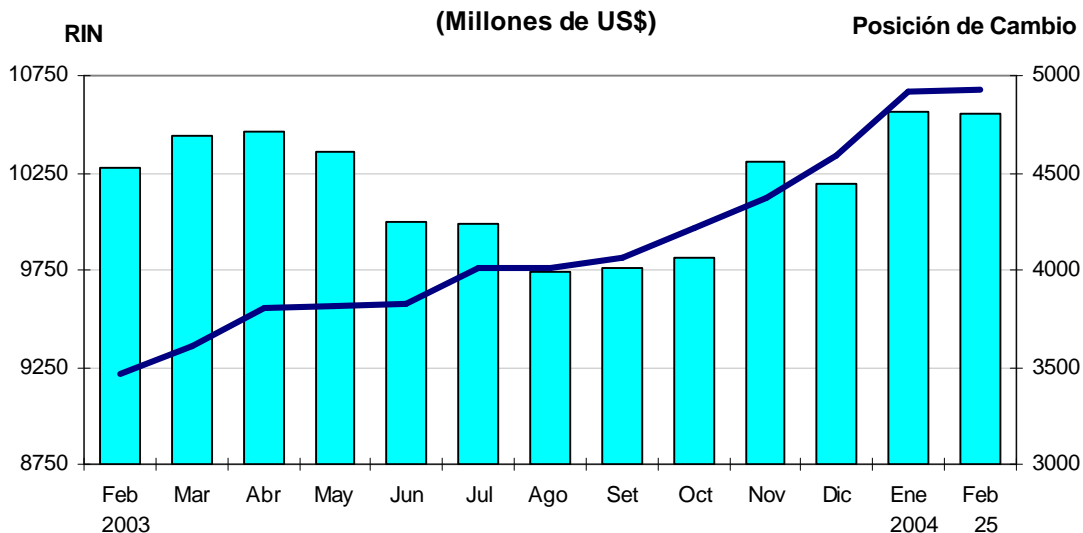

### Tasa de interés interbancaria en 2,52 por ciento

Entre el **1 y el 25 de febrero** la tasa interbancaria se ubicó en 2,52 por ciento,

superior a la registrada en enero (2,41 por ciento).

### Tasas de Interés en Moneda Nacional (Febrero 2003 - Febrero 2004)

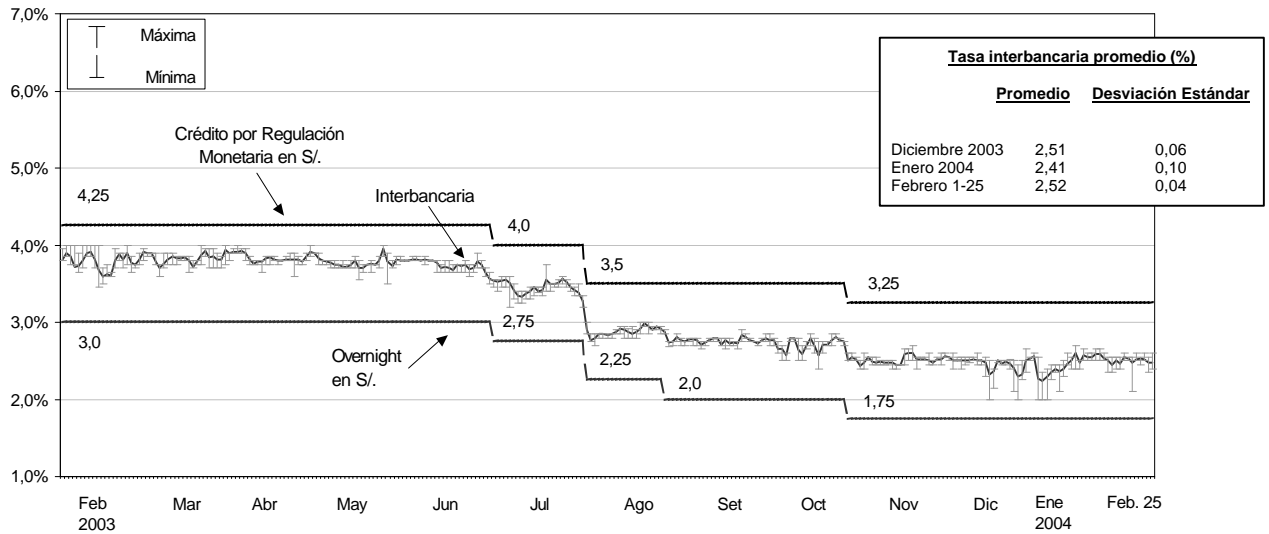

### Tasa de Interés Interbancaria en Moneda Nacional (Febrero 2003 - Febrero 2004)

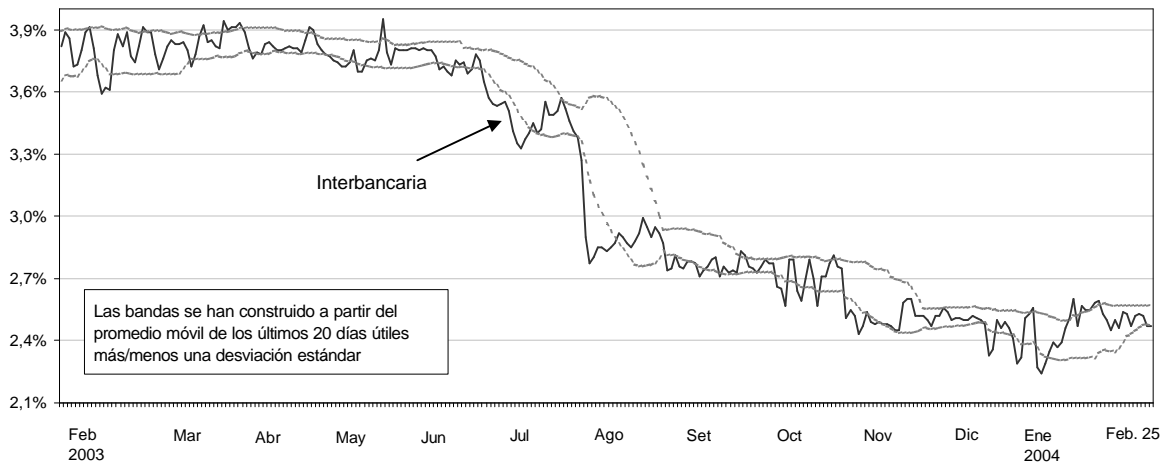

## Operaciones monetarias

Al **25 de febrero**, el saldo promedio diario de la liquidez de la banca en el BCR ascendió a S/. 204 millones, habiéndose proyectado para este mes un saldo en el rango de S/. 170 a S/. 190 millones. Entre el **19 y el 25 de febrero**, el Banco Central realizó las siguientes operaciones:

- Subastas de compra temporal de CDBCRP y de BTP a 1 día por S/. 140, S/. 195, S/. 170 y S/. 210 millones a una tasa de interés promedio de 2,48, 2,50, 2,46 y 2,45 por ciento, respectivamente;

y a 3 días por S/. 205 millones a una tasa de interés de 2,49 por ciento.

- Compras de moneda extranjera en la Mesa de Negociación por US\$ 65 millones, a un tipo de cambio promedio de S/. 3,4738.
- Recibió depósitos *overnight* los días 19, 20 y 23 por S/. 7, S/. 38 y S/. 58 millones, respectivamente.

## Tasa de interés preferencial corporativa en 3,31 por ciento

Entre el 1 y el 25 de febrero el promedio de la tasa de interés corporativa a 90 días en soles aumentó de 3,30 a 3,31 por ciento

respecto a enero, mientras que en dólares subió de 1,75 a 1,78 por ciento.

**Tasa de interés promedio mensual en moneda nacional  
(Febrero 2003 - Febrero 2004)**

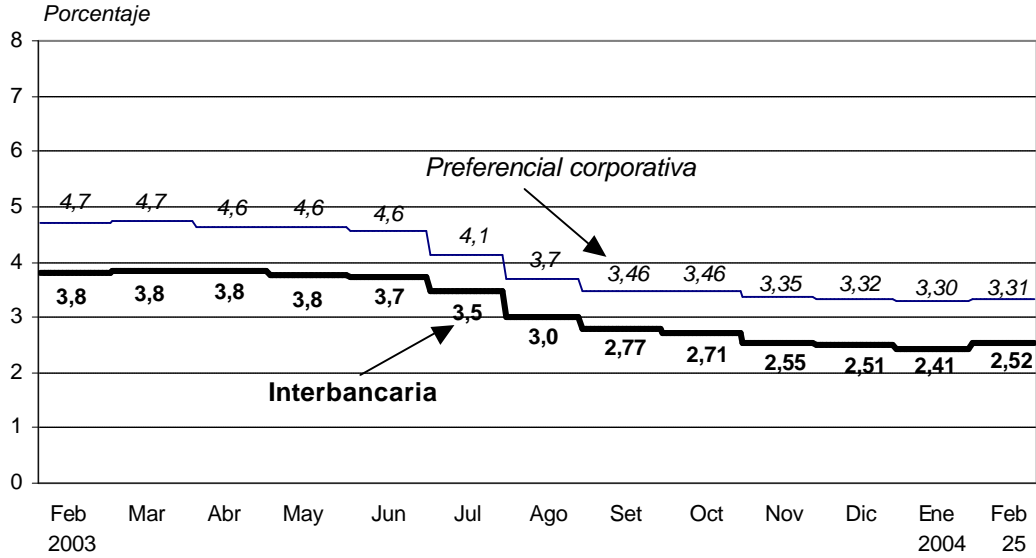

**Tasa de interés promedio mensual en moneda extranjera  
(Febrero 2003 - Febrero 2004)**

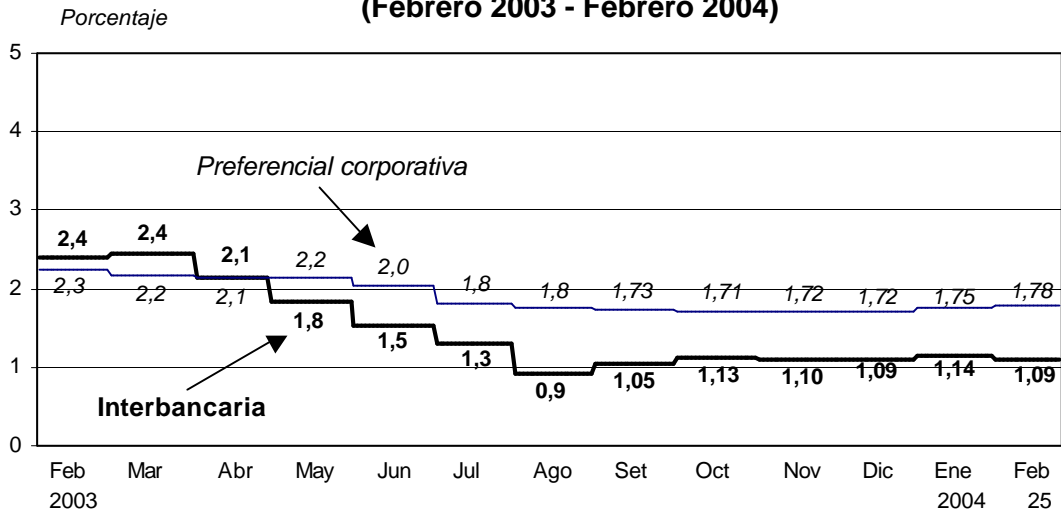

## Tipo de cambio: S/. 3,475

En la semana del **18 al 25 de febrero** el tipo de cambio venta del sistema bancario aumentó ligeramente de S/. 3,474 a S/. 3,475.

Al 25 de febrero, el **saldo de ventas netas forward** aumentó respecto al cierre de enero en US\$ 20 millones mientras que la **posición de cambio** de las entidades bancarias se redujo en US\$ 80 millones.

**SALDOS DE POSICIÓN DE CAMBIO**  
(Millones de US\$)

	Diciembre 2002	Diciembre 2003	Enero 2004	Febrero 25
<b>a. Ventas netas a futuro (i-ii)</b>	<b>905</b>	<b>607</b>	<b>531</b>	<b>551</b>
i. Ventas a futuro	1 141	834	931	951
ii. Compras a futuro	236	227	399	400
<b>b. Posición de cambio de la banca</b>	<b>642</b>	<b>530</b>	<b>627</b>	<b>547</b>

## Emisión primaria al 22 de febrero de 2004

El saldo de la **emisión primaria** al 22 de febrero (S/. 6 938 millones) disminuyó en 0,4 por ciento (S/. 25 millones) con respecto al cierre de enero. En términos promedio, la tasa anual de crecimiento de la emisión primaria en este período fue 15,7 por ciento (13,0 por ciento en enero).

Por fuentes, las operaciones que expandieron la emisión primaria fueron los vencimientos netos de CDBCRP (S/. 300

millones), las compras de dólares en la mesa de negociación (US\$ 40 millones ó S/. 139 millones) y las compras de moneda extranjera al sector público (US\$ 10 millones ó S/. 34 millones). Estas operaciones fueron compensadas por los mayores depósitos del sector público en el BCRP (S/. 363 millones) y la cancelación de compras temporales de títulos valores (S/. 107 millones).

## Cuentas monetarias del Sistema Bancario al 31 de enero de 2004

En enero, la liquidez en **moneda nacional** aumentó en 2,7 por ciento (S/. 538 millones), con lo que su saldo fue de S/. 20 553 millones (crecimiento anual de 17,1 por ciento). El crédito al sector privado en moneda nacional disminuyó en 0,3 por ciento (S/. 33 millones), alcanzando un saldo de S/. 10 150 millones (crecimiento anual de 8,7 por ciento).

La liquidez en **moneda extranjera** disminuyó 0,1 por ciento (US\$ 13 millones), registrando un saldo de US\$ 9 447 millones (disminución anual de 2,7 por ciento). El crédito al sector privado en moneda extranjera disminuyó en 1,3 por ciento (US\$ 129 millones), con lo que su saldo se ubicó en US\$ 9 590 millones. De esta manera, el crédito en moneda extranjera registró una caída anual de 4,3 por ciento.

EVOLUCION DE AGREGADOS MONETARIOS FIN DE PERIODO DEL SISTEMA BANCARIO													
	EMISION PRIMARIA		LIQUIDEZ EN M/N		CREDITO EN M/N		LIQUIDEZ EN M/E		PASIVOS DE C.P. 1/		CREDITO EN M/E		
	VAR.(%) MES	VAR.(%) AÑO	VAR.(%) MES	VAR.(%) AÑO	VAR.(%) MES	VAR.(%) AÑO	VAR.(%) MES	VAR.(%) AÑO	VAR.(%) MES	VAR.(%) AÑO	VAR.(%) MES	VAR.(%) AÑO	
<b>2002</b>													
Dic.	11,1%	11,0%	6,3%	10,6%	0,8%	7,1%	-2,7%	1,4%	-4,8%	-34,3%	-0,3%	-3,6%	
<b>2003</b>													
Ene.	-9,2%	9,4%	-3,1%	10,8%	-3,6%	5,4%	0,0%	2,8%	-11,0%	-40,5%	-2,9%	-5,2%	
Feb.	-0,3%	8,3%	2,6%	11,3%	3,8%	7,5%	-0,1%	2,8%	10,5%	-38,0%	-0,2%	-6,7%	
Mar.	-1,1%	5,0%	1,8%	10,6%	1,6%	6,3%	-0,1%	4,1%	-15,3%	-44,9%	-0,4%	-6,1%	
Abr.	3,1%	9,5%	-0,3%	11,1%	3,6%	14,6%	-0,6%	3,4%	12,4%	-35,8%	1,0%	-5,7%	
May.	-1,1%	8,4%	0,8%	12,1%	0,4%	14,0%	-0,9%	2,7%	-2,2%	-39,1%	-0,9%	-6,8%	
Jun.	1,7%	6,5%	-1,7%	7,8%	-1,1%	11,2%	1,1%	3,5%	-2,8%	-42,7%	-0,2%	-6,5%	
Jul.	8,3%	2,8%	5,8%	7,3%	0,1%	10,5%	-1,3%	-1,6%	3,7%	-42,8%	-0,7%	-6,8%	
Ago.	-3,3%	4,2%	-1,6%	6,8%	-0,7%	9,9%	-0,2%	-3,6%	-7,8%	-46,1%	0,1%	-6,0%	
Set.	-2,5%	6,0%	0,1%	9,3%	-0,1%	7,9%	-0,8%	-3,1%	-1,5%	-45,9%	-1,1%	-6,0%	
Oct.	1,4%	6,4%	0,7%	11,9%	-0,5%	5,7%	0,5%	-3,9%	5,4%	-41,4%	-0,1%	-5,3%	
Nov.	2,8%	9,7%	1,7%	13,3%	3,0%	7,2%	-0,7%	-5,7%	4,3%	-12,3%	0,2%	-5,5%	
Dic.	11,5%	10,1%	3,6%	10,5%	-1,2%	5,1%	0,5%	-2,6%	-0,1%	-8,0%	-0,6%	-5,8%	
<b>2004</b>													
Ene.	-6,4%	13,4%	2,7%	17,1%	-0,3%	8,7%	-0,1%	-2,7%	1,3%	4,7%	-1,3%	-4,3%	
Memo:													
Saldos al 31 de dic. 2003 (Mill.S./ó Mill.US\$)	7 441		20 014		10 183		9 459		702		9 719		
Saldos al 31 de ene. 2004 (Mill.S./ó Mill.US\$)	6 962		20 553		10 150		9 447		711		9 590		
1/ Pasivos externos de corto plazo de las empresas bancarias.													

## Crédito del sistema financiero al sector privado

En **enero** de 2004, el crédito del sistema financiero al sector privado se redujo tanto en soles como en dólares (0,3 por ciento y 0,8 por ciento, respectivamente). En los

últimos 12 meses el crédito en soles creció 14,9 por ciento, mientras que el crédito en dólares se redujo 1,6 por ciento.

CRÉDITO AL SECTOR PRIVADO DEL SISTEMA FINANCIERO

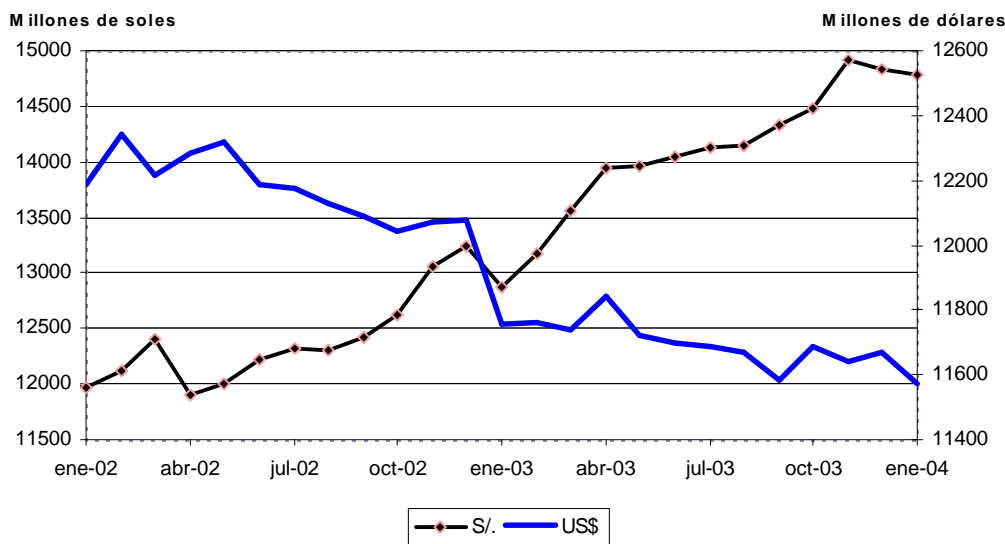

En enero la disminución del crédito en soles (S/. 45 millones) obedeció principalmente a las empresas bancarias (S/. 76 millones) y a las instituciones de microfinanzas (S/. 47 millones), lo que fue contrarrestado parcialmente por el aumento

del crédito del Banco de la Nación (S/. 47 millones) y por la adquisición de instrumentos de renta fija por parte de los inversionistas institucionales (S/. 26 millones). Durante los últimos 12 meses el crédito en soles se expandió (S/. 1 914

millones), principalmente por las instituciones de microfinanzas (S/. 745 millones), inversionistas institucionales (S/. 587 millones) y empresas bancarias

(S/. 582 millones). Contrariamente, las empresas de arrendamiento financiero registran una disminución de S/. 174 millones.

## EVOLUCIÓN DEL CRÉDITO SECTOR PRIVADO DEL SISTEMA FINANCIERO EN MONEDA NACIONAL

	Saldos en millones nuevos soles			Tasas de crecimiento	
	ene-03	dic-03	ene-04	Ene.04/ Ene.03	Ene.04/ Dic.03
Empresas bancarias 1/	7 323	7 981	7 905	7,9	-1,0
Banco de la Nación	425	511	558	31,2	9,2
<b>Instituciones de microfinanzas</b>	<b>3 113</b>	<b>3 906</b>	<b>3 858</b>	<b>23,9</b>	<b>-1,2</b>
Bancos (MiBanco y Banco del Trabajo)	771	970	953	23,6	-1,8
Cajas municipales	864	1 083	1 083	25,4	--
Cajas rurales	139	181	181	29,9	--
Cooperativas	381	459	459	20,7	--
Edpymes	132	172	172	30,2	--
Empresas financieras	827	1 042	1 010	22,2	-3,0
<b>Inversionistas institucionales 2/</b>	<b>1 619</b>	<b>2 180</b>	<b>2 206</b>	<b>36,2</b>	<b>1,2</b>
AFPS	1 072	1 449	1 463	36,5	1,0
Empresas de seguros	495	568	568	14,8	--
Fondos mutuos	53	163	175	230,3	7,3
<b>Empresas de leasing y otros</b>	<b>385</b>	<b>247</b>	<b>253</b>	<b>-34,2</b>	<b>2,5</b>
<b>Total Sistema Financiero</b>	<b>12 865</b>	<b>14 824</b>	<b>14 779</b>	<b>14,9</b>	<b>-0,3</b>

1/ Excluye Banco del Trabajo y MiBanco.

2/ Corresponde principalmente a títulos valores emitidos por el sector privado.

La contracción del crédito en dólares de enero (US\$ 96 millones) se debió principalmente a las empresas bancarias (US\$ 129 millones), lo que fue atenuado parcialmente por el aumento de las inversiones en bonos de los inversionistas institucionales (US\$ 33 millones). Asimismo, en los últimos 12 meses se

registró una caída de US\$ 184 millones, principalmente en las empresas bancarias (US\$ 416 millones) y empresas de arrendamiento financiero (US\$ 104 millones), lo que fue contrarrestado por la adquisición de bonos por parte de los inversionistas institucionales (US\$ 330 millones).

## EVOLUCIÓN DEL CRÉDITO SECTOR PRIVADO DEL SISTEMA FINANCIERO EN MONEDA EXTRANJERA

	Saldos en millones dólares			Tasas de crecimiento	
	ene-03	dic-03	ene-04	Ene.04/ Ene.03	Ene.04/ Dic.03
Empresas bancarias 1/	9 734	9 447	9 318	-4,3	-1,4
Banco de la Nación	36	22	22	-38,0	0,1
<b>Instituciones de microfinanzas</b>	<b>369</b>	<b>473</b>	<b>471</b>	<b>27,5</b>	<b>-0,4</b>
Bancos (MiBanco y Banco del Trabajo)	37	49	49	32,4	--
Cajas municipales	112	186	186	65,9	--
Cajas rurales	44	48	48	9,0	--
Cooperativas	101	116	116	15,4	--
Edpymes	32	40	40	26,2	--
Empresas financieras	44	34	32	-26,7	-5,6
<b>Inversionistas institucionales 2/</b>	<b>794</b>	<b>1 091</b>	<b>1 124</b>	<b>41,6</b>	<b>3,1</b>
AFPS	433	517	522	20,4	1,0
Empresas de seguros	35	60	60	70,2	--
Fondos mutuos	325	514	543	66,7	5,5
<b>Empresas de leasing y otros</b>	<b>824</b>	<b>637</b>	<b>638</b>	<b>-22,6</b>	<b>0,1</b>
<b>Total Sistema Financiero</b>	<b>11 758</b>	<b>11 670</b>	<b>11 574</b>	<b>-1,6</b>	<b>-0,8</b>

1/ Excluye Banco del Trabajo y MiBanco.

2/ Corresponde principalmente a títulos valores emitidos por el sector privado.

## Superávit primario de S/. 739 millones en enero

Las **operaciones del gobierno central** en los **últimos 12 meses** registraron un resultado primario positivo acumulado de S/. 793 millones (déficit de S/. 590 millones en el periodo febrero 2002 - enero 2003), explicado por mayores ingresos corrientes (11 por ciento) y de capital (14 por ciento), frente al crecimiento de los gastos no financieros (6 por ciento). Los intereses acumulados en este periodo (S/. 4 297 millones) fueron

mayores en 8 por ciento, con lo que el déficit económico ascendió a S/. 3 504 millones, menor en S/. 1 060 millones a similar periodo anterior.

En relación al período acumulado inmediato anterior (enero 2003- diciembre 2003) el déficit se redujo en S/. 258 millones debido a los mayores ingresos corrientes (0,9%) y menores gastos no financieros (0,3%).

### OPERACIONES DEL GOBIERNO CENTRAL

(Millones de Nuevos Soles, Acumulado en 12 meses) \*

	Feb 2002 Ene 2003 A	Ene 2003 Dic 2003 B	Feb 2003 Ene 2004 C	C/A	C/B
<b>1. INGRESOS CORRIENTES</b>	<b>28 393</b>	<b>31 323</b>	<b>31 591</b>	<b>11,3</b>	<b>0,9</b>
<b>2. GASTOS NO FINANCIEROS</b>	<b>29 280</b>	<b>31 240</b>	<b>31 137</b>	<b>6,3</b>	<b>-0,3</b>
A. CORRIENTES	25 328	27 115	27 058	6,8	-0,2
B. CAPITAL	3 952	4 125	4 080	3,2	-1,1
<b>3. INGRESOS DE CAPITAL</b>	<b>297</b>	<b>342</b>	<b>339</b>	<b>14,2</b>	<b>-0,8</b>
<b>4. RESULTADO PRIMARIO</b>	<b><u>-590</u></b>	<b><u>425</u></b>	<b><u>793</u></b>		
<b>5. INTERESES</b>	<b>3 974</b>	<b>4 187</b>	<b>4 297</b>	<b>8,1</b>	<b>2,6</b>
<b>6. RESULTADO ECONÓMICO</b>	<b><u>-4 564</u></b>	<b><u>-3 762</u></b>	<b><u>-3 504</u></b>		
<b>7. FINANCIAMIENTO</b>	<b>4 564</b>	<b>3 762</b>	<b>3 504</b>		
1. Financiamiento Externo	3 976	3 364	3 372		
A. Desembolsos	10 310	7 409	7 440		
B. Amortizaciones	-6 334	-4 045	-4 068		
2. Financiamiento Interno	-890	217	-47		
3. Privatización	1 477	181	179		

\* A fin de evitar la volatilidad de las series mensuales este cuadro presenta el resultado acumulado anual.

Los datos mensuales están en el cuadro 73 de la Nota Semanal.

## Spread del bono global 2012 en 3,19 por ciento

El 25 de febrero, el *spread* del bono global peruano a 10 años fue 3,19 por ciento, menor al registrado a fines de (3,51 por ciento), mientras que para el mismo período, el *spread* **EMBI+** de los bonos

soberanos del Perú aumentó de 3,43 a 3,46 por ciento. Los *spreads* en la región se han visto afectados en el mes por las tensiones políticas y la inflación mayor a la esperada en Brasil.

Indicadores del riesgo país  
(Febrero 2003 - Febrero 2004)

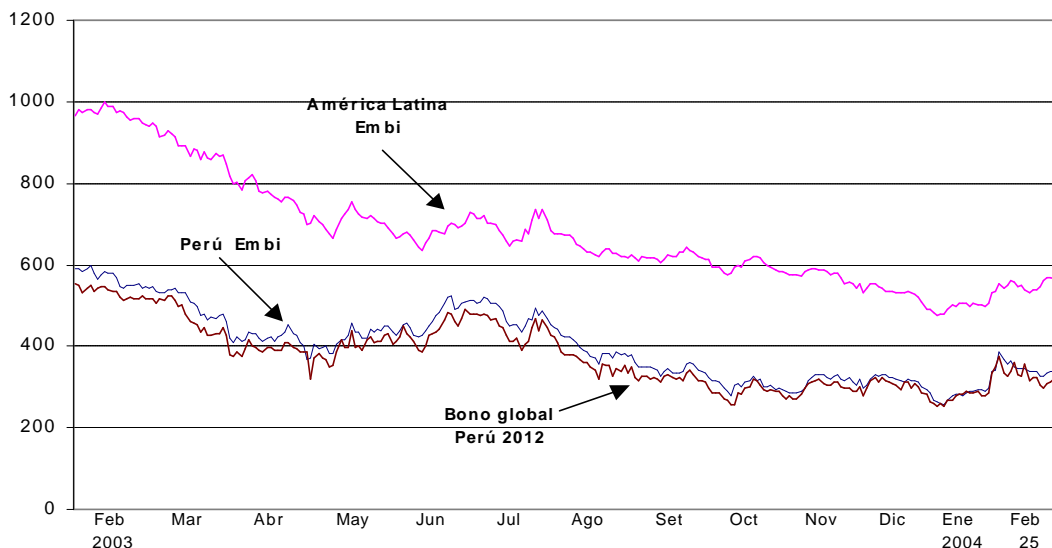

## Mercados Internacionales

Del 18 al 25 de febrero la cotización del oro disminuyó 4,1 por ciento a US\$ 397,0 por

onza troy debido a toma de ganancias y al fortalecimiento del dólar respecto al euro.

Cotización del Oro  
(Febrero 2003 - Febrero 2004)





En similar período, la cotización del **cobre** aumentó 0,6 por ciento a US\$ 1,36 por libra alcanzando su máximo valor en 8 años ante la mayor demanda de China y Estados Unidos. Los inventarios de cobre en la

*London Metal Exchange* (LME) registran una disminución en lo que va del año de 32 por ciento, al bajar de 431 a 292 mil T.M., su menor nivel en 5 años y medio.

### Cotización del Cobre

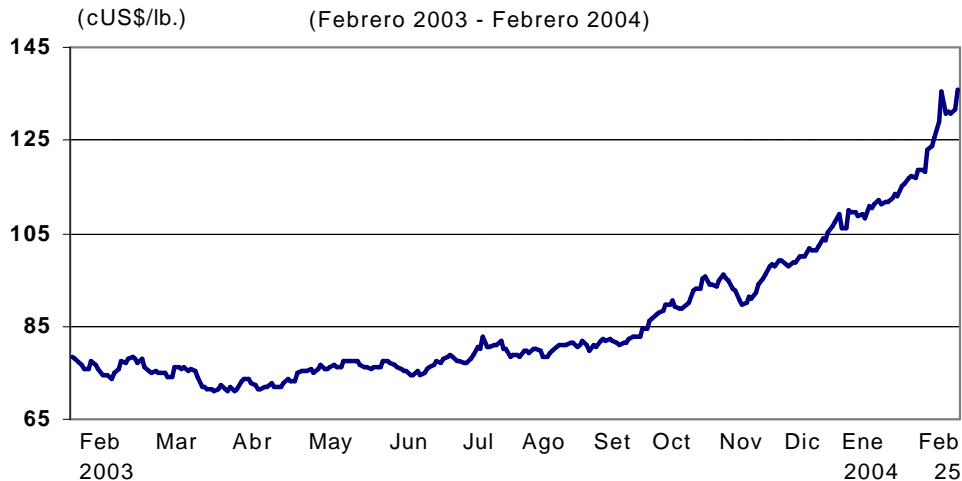

Durante la semana de análisis la cotización del **zinc** bajó 2,4 por ciento a US\$ 0,51 por libra ante la toma de ganancias luego del importante incremento de la semana

anterior. Por su parte, los inventarios en la LME descendieron respecto al cierre de enero de 756 a 726 mil T.M.

### Cotización del Zinc



El precio del **petróleo WTI** subió 5,4 por ciento en la semana, ubicándose en US\$ 37,4 por barril, debido a la preocupación de que los inventarios de

gasolina bajaron 1,6 millones a 203 millones de barriles, cuando el consenso del mercado esperaba un declive de 500 mil barriles.

## Cotización del Petróleo

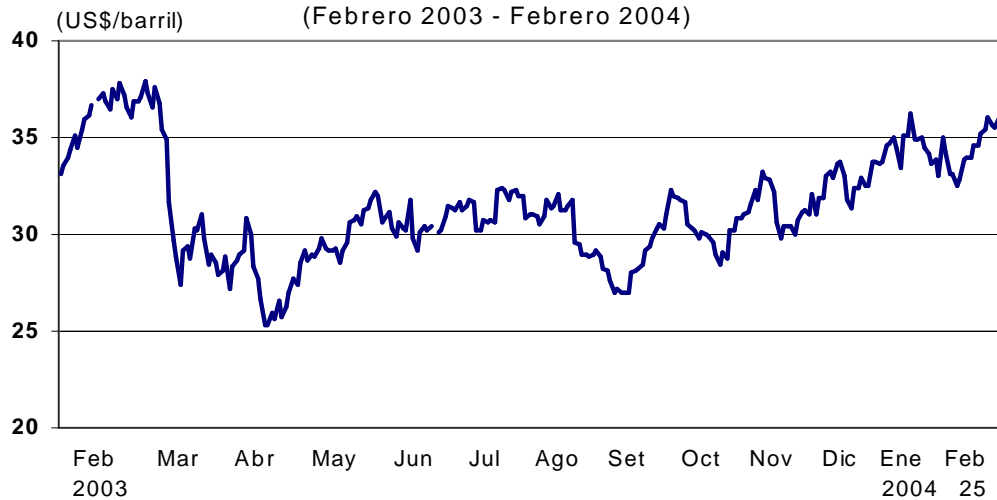

En el período de análisis, el **dólar** se apreció 1,5 y 2,1 por ciento frente al **euro** y al **yen**, respectivamente. El dólar se recuperó antes las continuas intervenciones

del Banco Central de Japón y por toma de ganancias de los *traders* cambiarios que mantenían posiciones largas en euros y yenes.

## Cotizaciones del Yen y Euro

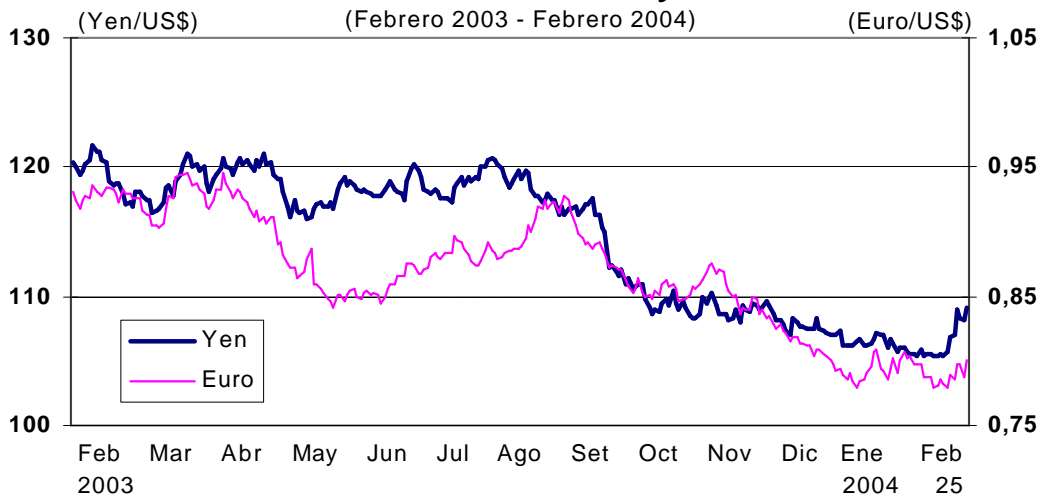

Entre el **18 y el 25 de febrero**, la tasa de interés **Libor** a 3 meses se mantuvo invariable en 1,12 por ciento. Por su parte, el rendimiento de los **Bonos del Tesoro**

**Norteamericano a diez años** bajó de 4,05 a 4,01 por ciento, luego de conocerse la caída mayor a la esperada de la confianza del consumidor en febrero.

**Libor y Tasa de Interés de Bonos del Tesoro de Estados Unidos a 10 años**

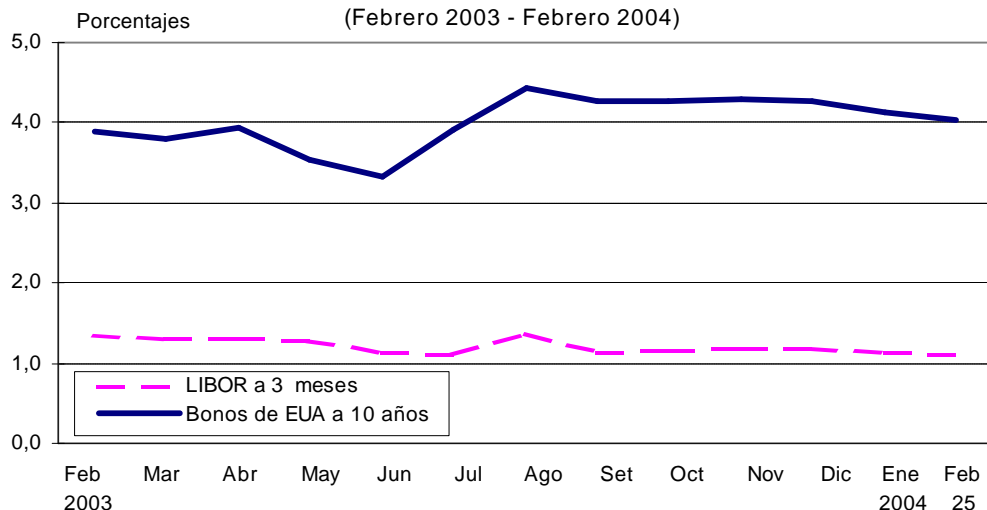

**Bolsa de Valores de Lima**

Entre el **1 y el 25 de febrero**, la Bolsa de Valores de Lima registró una disminución mensual de 0,3 por ciento en el **Índice General** (IGBVL) y un aumento de 2,8 por ciento en el **Índice Selectivo** (ISBVL).

En lo que va del año, el índice General y el Selectivo registran ganancias de 11,7 y 15,0 por ciento, respectivamente.

**Indicadores Bursátiles (Febrero 2003 - Febrero 2004)**

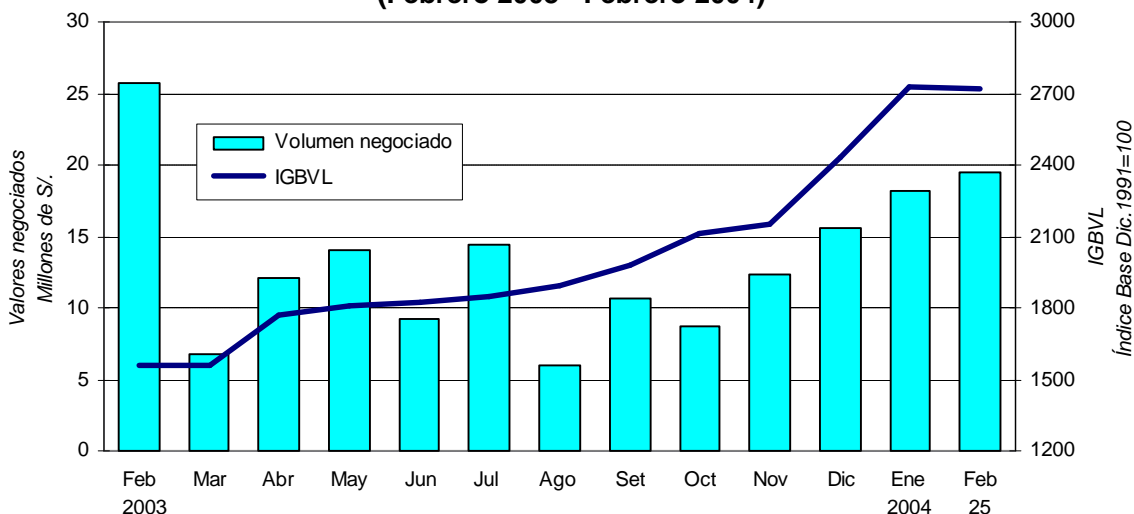

<b>BANCO CENTRAL DE RESERVA DEL PERÚ</b>					
<b>OPERACIONES MONETARIAS Y CAMBIARIAS</b>					
<b>(En millones de S/.)</b>					
	<b>19 febrero</b>	<b>20 febrero</b>	<b>23 febrero</b>	<b>24 febrero</b>	<b>25 febrero</b>
<b>1. Saldo de la cuenta corriente de las empresas bancarias antes de las operaciones del BCR</b>	<b>-121,7</b>	<b>-116,8</b>	<b>-90,1</b>	<b>-83,9</b>	<b>-215,6</b>
<b>2. Operaciones monetarias y cambiarias del BCR antes del cierre de operaciones</b>					
<b>a. Operaciones monetarias anunciadas del BCR</b>					
<b>i. Subasta de Certificados de Depósitos del BCR (CDBCRP)</b>					
Propuestas recibidas					
Plazo de vencimiento					
Tasas de interés: Mínima / Máxima / Promedio					
Saldo	5 488,6	5 488,6	5 488,6	5 488,6	5 488,6
Próximo vencimiento de CDBCRP (8 de marzo de 2004 )					95,6
Vencimientos de CDBCRP del 26 al 27 de febrero de 2004					0,0
<b>ii. Subasta de compra temporal de CDBCRP y de BTP</b>	<u>140,0</u>	<u>205,0</u>	<u>195,0</u>	<u>170,0</u>	<u>210,0</u>
Propuestas recibidas	246,0	286,0	332,0	179,0	240,0
Plazo de vencimiento	1 día	3 días	1 día	1 día	1 día
Tasas de interés: Mínima / Máxima / Promedio	2,46/2,51/2,48	2,48/2,50/2,49	2,49/2,56/2,50	2,38/2,54/2,46	2,38/2,52/2,45
Saldo	140,0	205,0	195,0	170,0	210,0
<b>iii. Subasta de Certificados de Depósitos Reajutable del BCR (CDRBCRP)</b>					
Propuestas recibidas					
Plazo de vencimiento					
Tasas de interés: Mínima / Máxima / Promedio					
Saldo					
Próximo vencimiento					
<b>b. Operaciones cambiarias en la Mesa de Negociación del BCR</b>	<u>69,5</u>	<u>33,0</u>	<u>1,7</u>	<u>34,7</u>	<u>86,9</u>
<b>i. Compras (millones de US\$)</b>	20,0	9,5	0,5	10,0	25,0
Tipo de cambio promedio	3,4731	3,4745	3,4749	3,4737	3,4741
<b>ii. Ventas (millones de US\$)</b>					
Tipo de cambio promedio					
<b>3. Saldo de la cuenta corriente de las empresas bancarias en el BCR antes del cierre de operaciones</b>	<b>87,8</b>	<b>121,2</b>	<b>106,6</b>	<b>120,8</b>	<b>81,3</b>
<b>4. Operaciones monetarias del BCR para el cierre de operaciones</b>					
<b>a. Compra temporal de moneda extranjera (swaps). Monto (millones de S/.)</b>					
Comisión (tasa efectiva diaria)	0,0101%	0,0092%	0,0101%	0,0101%	0,0101%
<b>b. Compra temporal de CDBCRP y BTP (fuera de subasta)</b>					
Tasa de interés					
<b>c. Crédito por regulación monetaria en moneda nacional</b>					
Tasa de interés	3,25%	3,25%	3,25%	3,25%	3,25%
<b>d. Depósitos Overnight en moneda nacional</b>	<u>7,0</u>	<u>38,0</u>	<u>58,0</u>		
Tasa de interés	1,75%	1,75%	1,75%	1,75%	1,75%
<b>5. Saldo de la cuenta corriente de las empresas bancarias en el BCR al cierre de operaciones</b>	<b>80,8</b>	<b>83,2</b>	<b>48,6</b>	<b>120,8</b>	<b>81,3</b>
<b>a. Fondos de encaje en moneda nacional promedio acumulado (millones de S/.) (*)</b>	984,2	976,2	954,9	951,1	945,9
<b>b. Fondos de encaje en moneda nacional promedio acumulado (% del TOSE) (*)</b>	6,9	6,9	6,7	6,7	6,7
<b>c. Cuenta corriente moneda nacional promedio acumulado (millones de S/.)</b>	242,7	234,7	213,5	209,6	204,5
<b>d. Cuenta corriente moneda nacional promedio acumulado (% del TOSE) (*)</b>	1,7	1,6	1,5	1,5	1,4
<b>6. Mercado interbancario y mercado secundario de CDBCRP</b>					
<b>a. Operaciones a la vista en moneda nacional</b>	<u>259,1</u>	<u>264,4</u>	<u>192,9</u>	<u>191,0</u>	<u>121,9</u>
Tasas de interés: Mínima / Máxima/ Promedio	2,50/2,60/2,52	2,45/2,55/2,53	2,50/2,60/2,52	2,35/2,55/2,47	2,40/2,60/2,47
<b>b. Operaciones a la vista en moneda extranjera</b>	<u>8,8</u>	<u>17,0</u>	<u>4,0</u>	<u>19,5</u>	<u>14,6</u>
Tasas de interés: Mínima / Máxima/ Promedio	0,95/1,00/0,95	0,94/1,10/0,95	0,90/0,90/0,90	0,89/1,10/0,99	0,89/1,15/0,98
<b>c. Total mercado secundario de CDBCRP</b>	<u>30,0</u>	<u>20,0</u>	<u>21,0</u>	<u>16,0</u>	<u>17,4</u>
Plazo 6 meses (monto / tasa promedio)					
Plazo 12 meses (monto / tasa promedio)	8,0 / 3,27			2,0 / 3,21	8,0 / 3,18
Plazo 24 meses (monto / tasa promedio)					
<b>7. Operaciones en moneda extranjera de las empresas bancarias (millones de US\$)</b>					
Flujo de la posición global ** = a + b.i - c.i + e + f	-2,8	9,3	0,9	-35,2	-21,7
Flujo de la posición contable ** = a + b.ii - c.ii + e + f	5,6	-13,3	2,8	-30,8	-32,7
<b>a. Mercado spot con el público (**)</b>	<u>18,1</u>	<u>-6,9</u>	<u>14,1</u>	<u>-20,3</u>	<u>-7,6</u>
<b>i. Compras</b>	61,4	60,4	55,3	28,8	40,2
<b>ii. (-) Ventas</b>	43,2	67,3	41,2	49,1	47,9
<b>b. Compras forward con el público (con y sin entrega) (**)</b>	<u>-53,6</u>	<u>40,3</u>	<u>2,7</u>	<u>-2,0</u>	<u>6,4</u>
<b>i. Pactadas</b>	0,5	53,1	5,9	15,5	8,5
<b>ii. (-) Vencidas</b>	54,0	12,8	3,2	17,6	2,1
<b>c. Ventas forward con el público (con y sin entrega) (**)</b>	<u>-45,2</u>	<u>17,7</u>	<u>4,6</u>	<u>2,4</u>	<u>-4,5</u>
<b>i. Pactadas</b>	17,3	30,3	12,1	2,4	2,0
<b>ii. (-) Vencidas</b>	62,5	12,6	7,5	0,0	6,5
<b>d. Operaciones cambiarias interbancarias (**)</b>					
<b>i. Al contado</b>	120,1	62,1	49,0	76,8	98,9
<b>ii. A futuro</b>	4,0	18,0	10,0	6,0	4,5
<b>e. Operaciones spot asociadas a swaps y vencimientos de forwards sin entrega (**)</b>	<u>8,5</u>	<u>0,0</u>	<u>-2,0</u>	<u>-13,5</u>	<u>2,4</u>
<b>i. Compras</b>	62,5	0,0	0,0	0,5	5,9
<b>ii. (-) Ventas</b>	54,0	0,0	2,0	14,0	3,5
<b>f. Operaciones netas con otras instituciones financieras</b>	<u>-12,5</u>	<u>-6,5</u>	<u>-5,0</u>	<u>-14,5</u>	<u>-23,0</u>
<b>g. Crédito por regulación monetaria en moneda extranjera</b>					
Tasa de interés					
Nota: Tipo de cambio interbancario promedio	3,473	3,475	3,476	3,474	3,474
* Datos preliminares					
** Datos preliminares para el último día					

## Indices Bursátiles, Tipos de Cambio y Cotizaciones Internacionales

		Datos de fin de mes					Variaciones respecto a		
		Dic.01	Dic.02	Dic.03	19-feb	25-feb	Dic.01	Dic.02	Dic.03
		(a)	(b)	(c)	(1)	(2)	(2)/(a)	(2)/(b)	(2)/(c)
<b>BOLSAS</b>									
<b>ASIA</b>									
JAPON	Nikkei 225	10 542,6	8 579,0	10 676,6	10 753,8	10 658,7	1,1%	24,2%	-0,2%
HONG KONG	Hang Seng	11 397,2	9 321,3	12 575,9	13 867,2	13 599,5	19,3%	45,9%	8,1%
SINGAPUR	Straits Times	1 623,6	1 341,0	1 764,5	1 890,0	1 868,3	15,1%	39,3%	5,9%
COREA	Seul Comp.	693,7	627,6	810,7	881,7	866,9	25,0%	38,1%	6,9%
INDONESIA	Jakarta Comp.	392,0	424,9	691,9	789,4	777,1	98,2%	82,9%	12,3%
MALASIA	KLSE	696,1	646,3	793,9	858,7	872,0	25,3%	34,9%	9,8%
FILIPINAS	PHS Comp.	1 168,1	1 018,4	1 442,4	1 473,1	n.d.	n.d.	n.d.	n.d.
TAILANDIA	SET	n.d.	356,5	764,2	733,0	704,7	n.d.	97,7%	-7,8%
CHINA	Shanghai C.	1 639,5	1 357,7	1 497,0	1 717,0	1 647,4	0,5%	21,3%	10,0%
<b>EUROPA</b>									
ALEMANIA	DAX	5 160,1	2 892,6	3 965,2	4 141,5	3 995,3	-22,6%	38,1%	0,8%
FRANCIA	CAC 40	4 622,5	3 063,9	3 557,9	3 759,3	3 702,6	-19,9%	20,8%	4,1%
RUSIA	Interfax	256,6	359,1	567,3	650,4	657,0	156,1%	83,0%	15,8%
<b>AMERICA</b>									
E.E.U.U.	Dow Jones	10 021,5	8 326,6	10 453,9	10 663,1	10 601,6	5,8%	27,3%	1,4%
	Nasdaq	1 950,4	987,2	1 998,5	2 047,1	2 009,8	3,0%	103,6%	0,6%
BRASIL	Bovespa	13 577,6	11 268,5	22 236,4	20 934,3	21 604,0	59,1%	91,7%	-2,8%
ARGENTINA	Merval	295,4	525,0	1 072,0	1 122,8	1 178,4	298,9%	124,5%	9,9%
MEXICO	IPC	6 372,3	6 113,5	8 795,3	10 074,2	9 888,8	55,2%	61,8%	12,4%
CHILE	IGP	5 397,2	5 019,6	7 336,7	7 433,2	7 559,7	40,1%	50,6%	3,0%
COLOMBIA	IGBC	1 070,9	1 649,6	2 333,7	3 113,6	3 091,6	188,7%	87,4%	32,5%
VENEZUELA	IBC	6 570,3	11 268,5	22 204,0	27 775,0	27 913,3	324,8%	147,7%	25,7%
PERU	Ind. Gral.	1 176,5	1 393,0	2 438,7	2 737,8	2 720,8	131,3%	95,3%	11,6%
PERU	Ind. Selectivo	1 917,2	2 205,4	4 003,6	4 621,9	4 622,9	141,1%	109,6%	15,5%
<b>TIPOS DE CAMBIO</b>									
<b>ASIA</b>									
JAPON	Yen	131,63	118,74	107,31	107,06	109,02	-17,2%	-8,2%	1,6%
HONG KONG	HK Dólar	7,797	7,798	7,762	7,774	7,782	-0,2%	-0,2%	0,3%
SINGAPUR	SG Dólar	1,848	1,734	1,698	1,684	1,694	-8,3%	-2,3%	-0,3%
COREA	Won	1 313	1 186	1 191	1 167	1 170	-10,9%	-1,3%	-1,8%
INDONESIA	Rupia	10 450	8 940	8 410	8 430	8 435	-19,3%	-5,6%	0,3%
MALASIA	Ringgit	3,80	3,80	3,80	3,80	3,80	0,0%	0,0%	0,0%
FILIPINAS	Peso	51,48	53,38	55,47	56,12	56,15	9,1%	5,2%	1,2%
TAILANDIA	Baht	44,18	43,08	39,59	39,15	39,23	-11,2%	-8,9%	-0,9%
CHINA	Yuan	8,277	8,280	8,277	8,277	8,277	0,0%	0,0%	0,0%
<b>EUROPA</b>									
EURO	Euro	1,122	0,952	0,794	0,786	0,800	-28,6%	-15,9%	0,7%
RUSIA	Rublo	30,470	31,930	29,235	28,493	28,492	-6,5%	-10,8%	-2,5%
<b>AMERICA</b>									
BRASIL	Real	2,329	3,535	2,890	2,964	2,939	26,2%	-16,9%	1,7%
ARGENTINA	Peso 1/	0,999	3,360	2,950	2,940	2,930	193,3%	-12,8%	-0,7%
MEXICO	Peso	9,132	10,360	11,230	10,965	11,076	21,3%	6,9%	-1,4%
CHILE	Peso	653,5	720,0	592,9	578,5	589,3	-9,8%	-18,2%	-0,6%
COLOMBIA	Peso	2 288	2 855	2 779	2 703	2 667	16,6%	-6,6%	-4,0%
VENEZUELA	Bolivar	767	1 387	1 596	1 915	1 915	149,7%	38,1%	20,0%
PERU*	N. Sol (Venta)	3,442	3,504	3,462	3,475	3,474	0,9%	-0,9%	0,3%
	N. Sol (Compra)	3,441	3,501	3,462	3,475	3,474	1,0%	-0,8%	0,4%
<b>COTIZACIONES</b>									
ORO	LME (\$/Oz.T.)	276,50	344,80	414,80	410,90	396,95	43,6%	15,1%	-4,3%
PLATA	H & H (\$/Oz.T.)	4,65	4,79	5,96	6,68	6,63	42,5%	38,3%	11,2%
COBRE	LME (cUS\$/lb.)	66,32	69,67	105,28	130,82	136,12	105,3%	95,4%	29,3%
	Futuro a 15 meses	70,53	72,35	101,38	117,93	121,79	72,7%	68,3%	20,1%
ZINC	LME (cUS\$/lb.)	34,81	34,00	45,72	50,21	50,60	45,3%	48,8%	10,7%
	Futuro a 15 meses	38,19	35,82	45,95	50,58	50,71	32,8%	41,6%	10,4%
PETROLEO	Residual 6 (\$/B)	17,60	24,00	26,10	26,35	26,10	48,3%	8,8%	0,0%
PETROLEO	West Texas Int. C.	19,84	31,20	32,52	36,00	37,38	88,4%	19,8%	14,9%
HAR. PESCADO	64% (US\$/T.M.)	610	575	650	670	670	9,8%	16,5%	3,1%
SPR. GLOBAL 15	PER. (pbs)	n.d.	567	343	378	380	n.d.	-33,0%	10,8%
SPR. GLOBAL 12	PER. (pbs)	n.d.	567	301	310	319	n.d.	-43,7%	6,0%
SPR. GLOBAL 08	PER. (pbs)	n.d.	593	100	140	135	n.d.	-77,2%	35,0%
SPR. GLOBAL 33 2/	PER. (pbs)	n.a.	n.a.	367	417	426	n.a.	n.a.	16,1%
SPR. EMBI +	PER. (pbs)	521	610	312	334	346	-33,6%	-43,3%	10,9%
	ARG. (pbs)	4 372	6 391	5 632	5 561	5 697	30,3%	-10,9%	1,2%
	BRA. (pbs)	863	1 446	463	587	587	-32,0%	-59,4%	26,8%
	Eco. Emergentes (pbs)	731	765	418	453	455	-37,8%	-40,5%	8,9%

\* Datos al cierre de operaciones.

1/ A partir del 11 de enero de 2002, corresponde al tipo de cambio del mercado libre.

2/ Emitido el 14 de noviembre de 2003.

## Indicadores Económicos / Economic Indicators

	2002	2003	2004								
	DIC.	DIC.	30 Ene.	ENE.	19 Feb.	20 Feb.	23 Feb.	24 Feb.	25 Feb.	FEB.	
<b>RESERVAS INTERNACIONALES (Mills. US\$) / INTERNATIONAL RESERVES</b>											Var.
Posición de cambio / <i>Net international position</i>	3 341	4 583	4 914	4 914	4 969	4 960	4 913	4 932			18
Reservas internacionales netas / <i>Net international reserves</i>	9 598	10 194	10 564	10 564	10 597	10 559	10 543	10 559			-5
Depósitos del sistema financiero en el BCR / <i>Financial system deposits at BCR</i>	3 381	2 892	3 033	3 033	3 103	3 078	3 059,1	3 053,7			21
Empresas bancarias / <i>Banks</i>	3 048	2 687	2 857	2 857	2 923	2 902	2 879	2 869			12
Banco de la Nación / <i>Banco de la Nación</i>	291	154	120	120	124	121	125	129			9
Resto de instituciones financieras / <i>Other financial institutions</i>	42	52	56	56	56	55	55	55			-1
Depósitos del sector público en el BCR / <i>Public sector deposits at BCR</i>	2 900	2 761	2 652	2 652	2 548	2 544	2 594	2 594			-57
<b>OPERACIONES CAMBIARIAS BCR (MILL. US\$) / BCR FOREIGN OPERATIONS</b>	Acum.	Acum.	Acum.								Acum.
Origen externo de la emisión primaria / <i>External origin of the monetary base</i>	49	175	0	339	20	9	-50	10	25	35	
Compras netas en Mesa de Negociación / <i>Net purchases of foreign currency</i>	5	176	0	317	20	10	1	10	25	76	
Operaciones swaps netas / <i>Net swap operations</i>	0	0	0	0	0	0	0	0	0	0	
Operaciones con el Sector Público / <i>Public sector</i>	45	0	0	23	0	0	-50	0	0	-40	
<b>TIPO DE CAMBIO (S/. por US\$) / EXCHANGE RATE</b>	Prom.	Prom.		Prom.							Prom.
Compra interbancario / <i>Interbank bid</i>	Promedio / <i>Average</i>	3,513	3,471	3,499	3,468	3,472	3,475	3,475	3,473	3,474	3,484
Venta Interbancario / <i>Interbank Ask</i>	Apertura / <i>Opening</i>	3,516	3,472	3,510	3,467	3,472	3,478	3,477	3,475	3,474	3,486
	Mediodía / <i>Midday</i>	3,515	3,471	3,501	3,468	3,473	3,475	3,476	3,474	3,474	3,484
	Cierre / <i>Close</i>	3,515	3,471	3,500	3,468	3,475	3,475	3,475	3,473	3,474	3,484
	Promedio / <i>Average</i>	3,515	3,472	3,502	3,468	3,473	3,475	3,476	3,474	3,474	3,485
Sistema Bancario (SBS) / <i>Banking System</i>	Compra / <i>Bid</i>	3,513	3,470	3,498	3,467	3,472	3,474	3,475	3,473	3,474	3,484
	Venta / <i>Ask</i>	3,515	3,472	3,500	3,468	3,473	3,475	3,477	3,474	3,475	3,485
Índice de tipo de cambio real (1994 = 100) / <i>Real exchange rate Index (1994 = 100)</i>	100,4	107,9		109,0							
<b>INDICADORES MONETARIOS / MONETARY INDICATORS</b>											
<b>Moneda nacional / Domestic currency</b>											
Emisión Primaria / <i>Monetary base</i>	(Var. % mensual) / (% monthly change)	11,1	11,5	-6,4	-6,4						
	(Var. % últimos 12 meses) / (% 12-month change)	11,0	10,1		13,4						
Oferta monetaria / <i>Money Supply</i>	(Var. % mensual) / (% monthly change)	6,3	4,2								
	(Var. % últimos 12 meses) / (% 12-month change)	10,6	11,8								
Crédito sector privado / <i>Crédit to the private sector</i>	(Var. % mensual) / (% monthly change)	0,8	-2,2								
	(Var. % últimos 12 meses) / (% 12-month change)	7,1	4,2								
TOSE saldo fin de período (Var. % acum. en el mes) / <i>TOSE balance (% change)</i>		2,9	-0,8	1,6	1,6	-0,4	-0,5	-0,3			
Superávit de encaje promedio (% respecto al TOSE) / <i>Average reserve surplus (% of TOSE)</i>		0,2	0,2	0,5	0,5	0,9	0,8	0,7			
Cuenta corriente de los bancos (saldo mill. S./) / <i>Banks' current account (balance)</i>		191	192	50	172	81	83	49	121	81	
Créditos por regulación monetaria (millones de S./) / <i>Rediscounts (Millions of S./)</i>		0	0	0	0	0	0	0	0	0	
Depósitos públicos en el BCR (millones S./) / <i>Public sector deposits at the BCR (Mills.S./)</i>		275	1 196	1 549	1 549	1 915	1 912	1 779	1 807	n.d.	
Certificados de Depósitos BCRP (saldo Mill.S./) / <i>CDBCRP balance (Millions of S./)</i>		1 635	4 097	5 789	5 789	5 489	5 489	5 489	5 489	5 489	
Operaciones de reporte (saldo Mill. S./) / <i>repos (Balance millions of S./)</i>		170	0	312	312	140	205	195	170	210	
Tasa de interés (%) / <i>Interest rates (%)</i>	Préstamos y descuentos hasta 360 días / <i>Loans &amp; discount Interbancaria / Interbank</i>	14,84	13,97	14,55	14,47	15,08	15,08	14,93	14,93	14,88	14,89
	Preferencial corporativa a 90 días / <i>Corporate Prime</i>	3,80	2,51	2,47	2,41	2,52	2,53	2,52	2,47	2,47	2,52
	Operaciones de reporte con CDBCRP / <i>CDBCRP repos</i>	5,10	3,30	3,30	3,30	3,33	3,33	3,33	3,33	3,33	3,31
	Créditos por regulación monetaria / <i>Rediscounts</i>	3,6	s.m.	2,5	2,5	2,5	2,5	2,5	2,5	2,5	2,5
	Del saldo de CDBCRP / <i>CDBCRP balance</i>	4,5	3,3	3,3	3,3	3,3	3,3	3,3	3,3	3,3	
		4,6	3,9	3,7	3,7	3,7	3,7	3,7	3,7	3,7	
<b>Moneda extranjera / foreign currency</b>											
Crédito sector privado / <i>Crédit to the private sector</i>	(Var. % mensual) / (% monthly change)	-0,3	-0,2								
	(Var. % últimos 12 meses) / (% 12-month change)	-3,6	-5,6								
TOSE saldo fin de período (Var. % acum. en el mes) / <i>TOSE balance (% change)</i>		-1,9	0,2	-0,3	-0,3	0,3	0,0	0,0			
Superávit de encaje promedio (% respecto al TOSE) / <i>Average reserve surplus (% of TOSE)</i>		0,1	0,1	0,1	0,1	0,8	0,7	0,6			
Créditos por regulación monetaria (millones de US dólares) / <i>Rediscounts</i>		0	0	0	0	0	0	0	0	0	
Tasa de interés (%) / <i>Interest rates (%)</i>	Préstamos y descuentos hasta 360 días / <i>Loans &amp; discount Interbancaria / Interbank</i>	8,13	7,26	7,21	7,30	7,10	7,09	7,10	7,17	7,19	7,14
	Preferencial corporativa a 90 días / <i>Corporate Prime</i>	2,22	1,09	1,04	1,14	0,95	0,95	0,90	0,99	0,98	1,09
	Créditos por regulación monetaria / <i>Rediscounts</i>	2,38	1,72	1,79	1,71	1,77	1,77	1,77	1,77	1,77	1,79
			2,5	s.m.	s.m.	s.m.	s.m.	s.m.	s.m.	s.m.	s.m.
<b>INDICADORES BURSÁTILES / STOCK MARKET INDICES</b>	Acum.	Acum.	Acum.								Acum.
Índice General Bursátil (Var. %) / <i>General Index (% change)</i>	1,4	13,4	0,3	12,1	-0,0	-0,6	-0,4	0,8	-0,4	-0,3	
Índice Selectivo Bursátil (Var. %) / <i>Blue Chip Index (% change)</i>	1,7	16,2	0,1	11,9	0,0	-0,6	-0,5	1,1	-0,7	2,8	
Monto negociado en acciones (Mill. S./) - Prom. diario	67,1	15,7	17,9	18,2	32,7	45,9	6,7	5,4	24,7	19,5	
<b>INFLACIÓN (%) / INFLATION (%)</b>											
Inflación mensual / <i>Monthly</i>	-0,03	0,56		0,54							
Inflación últimos 12 meses / <i>% 12 months change</i>	1,52	2,48		2,80							
<b>GOBIERNO CENTRAL (MILL. S./) / CENTRAL GOVERNMENT (Mills. of S./)</b>											
Resultado primario / <i>Primary balance</i>	-230	-821		739							
Ingresos corrientes / <i>Current revenue</i>	2 781	2 933		2 701							
Gastos no financieros / <i>Non-financial expenditure</i>	3 140	3 867		1 965							
<b>COMERCIO EXTERIOR (Mills. US\$) / FOREIGN TRADE (Mills. of US\$)</b>											
Balanza Comercial / <i>Trade balance</i>	71	178									
Exportaciones / <i>Exports</i>	746	894									
Importaciones / <i>Imports</i>	675	716									
<b>PRODUCTO BRUTO INTERNO (Índice 1994=100) / GROSS DOMESTIC PRODUCT</b>											
Variac. %, respecto al mismo mes del año anterior / <i>Annual rate of growth</i>	4,7	3,1									
<b>COTIZACIONES INTERNACIONALES / INTERNATIONAL QUOTATIONS</b>	Prom.	Prom.	Prom.								Prom.
LIBOR a tres meses (%) / <i>LIBOR 3-month (%)</i>	1,41	1,17	1,13	1,13	1,12	1,12	1,12	1,12	1,12	1,12	1,12
Dow Jones (Var. %) / (% change)	-5,90	6,53	-0,21	0,33	-0,07	-0,43	-0,09	-0,41	0,40	1,15	
Rendimiento de los U.S. Treasuries (10 años) / <i>U.S. Treasuries yield (10 years)</i>	4,02	4,26	4,13	4,13	4,03	4,10	4,04	4,03	4,01	4,07	
Stripped spread del EMBI+ PERÚ (pbs) / <i>EMBI+ PERU stripped spread (basis points)</i>	620	318	343	288	334	338	339	341	346	346	
Bono Global 2012 - Perú (en pbs) / <i>Global Bond 2012 - Peru (basis points)</i>	576	304	351	282	310	311	324	316	319	328	

\* Incluye depósitos de Promocopi, Fondo de Estabilización Fiscal (FEF), Cofide, fondos administrados por la ONP; y otros depósitos del MEF. El detalle se presenta en el cuadro No.21 de la Nota Semanal.

\*\* Las tasas de interés para los créditos de regulación monetaria en dólares serán a la tasa Libor a un mes más un punto porcentual.

Fuente: BCR, INEI, Aduanas, Banco de la Nación, BVL, Sunat, SBS, Reuters y Bloomberg.