

BANCO CENTRAL DE RESERVA DEL PERÚ RESUMEN INFORMATIVO

Nº 04 – 23 de enero de 2004

Reservas internacionales netas: US\$ 10 561 millones

Al **20 de enero**, las RIN alcanzaron los US\$ 10 561 millones, superiores en US\$ 367 millones respecto al cierre del 2003. El aumento de las RIN es explicado por compras netas de moneda extranjera (US\$ 269 millones), mayores depósitos del sistema financiero y del Fondo de Seguro de Depósitos (US\$ 159 y US\$ 5 millones, respectivamente), rendimiento de inversiones

(US\$ 6 millones), operaciones con ALADI (US\$ 4 millones), lo que fue parcialmente compensado por menores depósitos del sector público (US\$ 76 millones). A la misma fecha, la **Posición de Cambio del BCR** ascendió a US\$ 4 849 millones, acumulando un aumento en el año de US\$ 266 millones.

Reservas Internacionales Netas y Posición de Cambio del BCR
Enero 2003 - Enero 2004
(Millones de US\$)

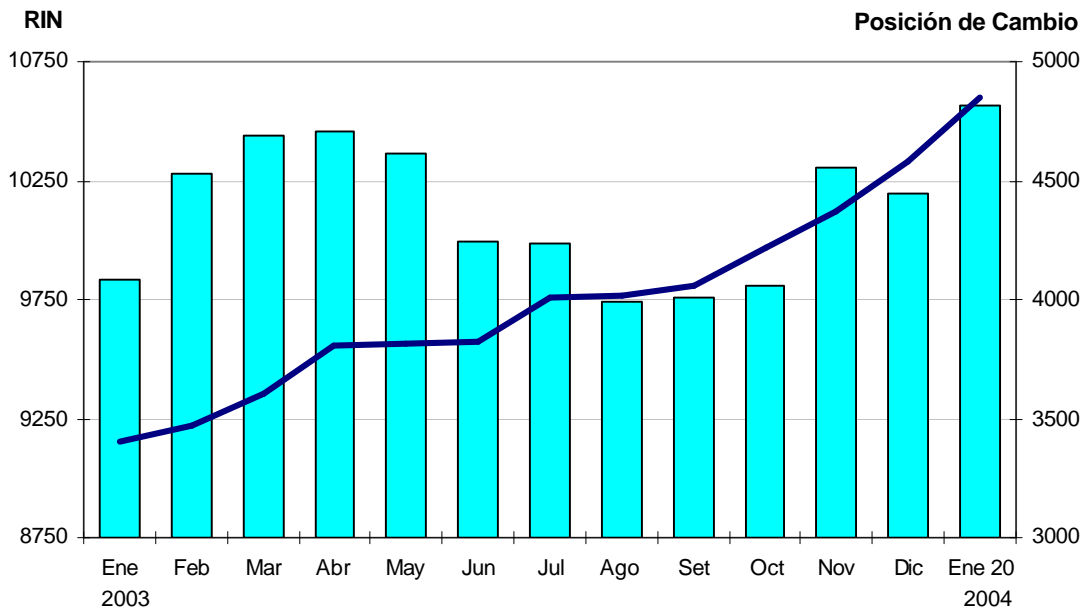

Tasa de interés interbancaria en 2,40 por ciento

Entre el **1 y el 21 de enero** la tasa interbancaria promedio se ubicó en 2,40 por ciento, inferior a la registrada en diciembre (2,51 por ciento) y manteniendo su tendencia decreciente por noveno mes consecutivo. Cabe señalar que esta tasa se encuentra

dentro de los niveles referenciales de tasas de interés de las operaciones activas y pasivas del BCR con la banca: 3,25 por ciento para créditos de regulación monetaria y 1,75 por ciento para depósitos *overnight*.

Tasa de Interés en Moneda Nacional (Enero 2003 - Enero 2004)

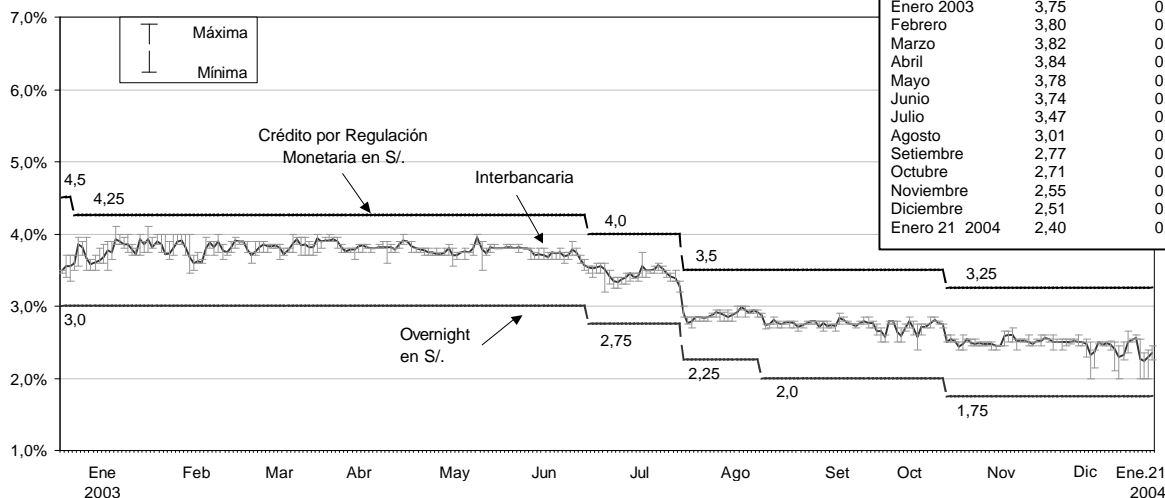

Tasa de Interés en Moneda Nacional (Enero 2003 - Enero 2004)

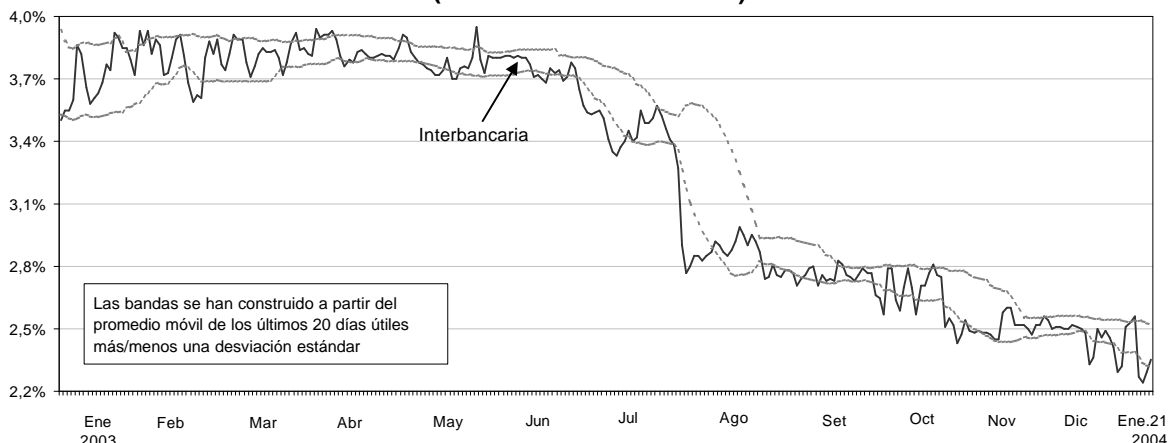

Operaciones monetarias

Al **21 de enero**, el saldo promedio diario de la liquidez de la banca en el BCR ascendió a S/. 222 millones, habiéndose proyectado para este mes un saldo en el rango de S/. 170 a S/. 190 millones. Entre el **15 y el 21 de enero**, el Banco Central realizó las siguientes operaciones:

- Subastas de Certificados de Depósito del BCR a: i) 7 días por S/. 30 y S/. 20 millones a una tasa de interés promedio de 2,55 y 2,53 por ciento, respectivamente; ii) 3 meses por S/. 50 y S/. 25 millones a una tasa de 2,72 y 2,62 por ciento, respectivamente; iii) 4 meses por S/. 90 millones a una tasa de 2,85 por ciento; iv) 9 meses por S/. 100

millones a una tasa de 3,22 por ciento; iv) 1 año por S/. 100 millones a una tasa de 3,38 y v) 18 meses por S/. 100 millones a una tasa de 3,72 por ciento.

- Subastas de compra temporal de CDBCRP y de BTP a: i) 1 día por S/. 140 millones a una tasa de 2,55 por ciento.
- Compras de moneda extranjera en la Mesa de Negociación por un total de US\$ 125 millones, a un tipo de cambio promedio de S/. 3,457.
- Recibió depósitos *overnight*, los días 16 y 19 por S/. 98,5 y S/. 5 millones, respectivamente.

Tasa de interés preferencial corporativa en 3,30 por ciento

Entre el 1 y el 21 de enero, el promedio de la tasa de interés para préstamos corporativos a 90 días en soles se ubicó en 3,30 por ciento, inferior al promedio

registrado en diciembre (3,32 por ciento). En moneda extranjera, el promedio de la tasa corporativa aumentó de 1,72 a 1,73 por ciento.

**Tasa de interés promedio mensual en moneda nacional
(Enero 2003 - Enero 2004)**

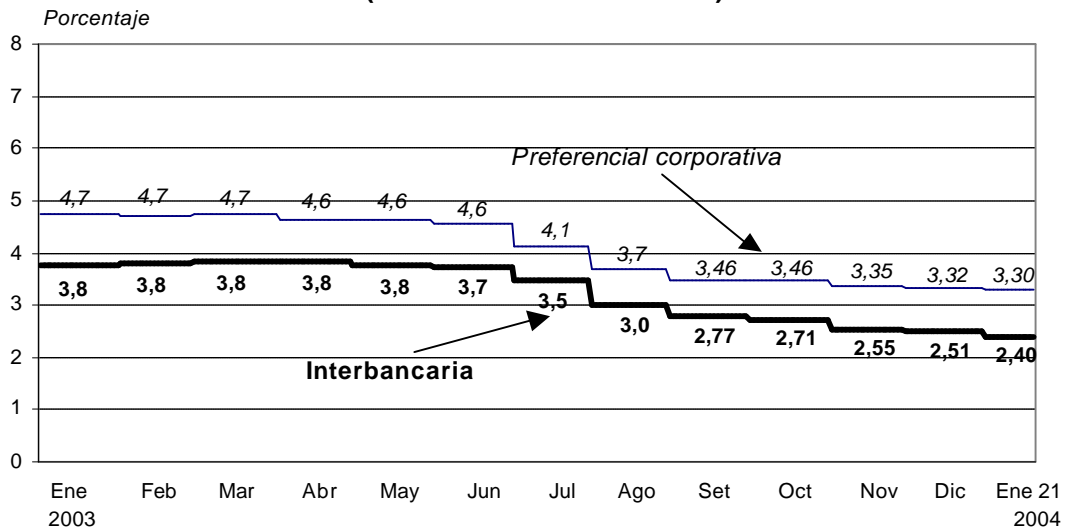

**Tasa de interés promedio mensual en moneda extranjera
(Enero 2003 - Enero 2004)**

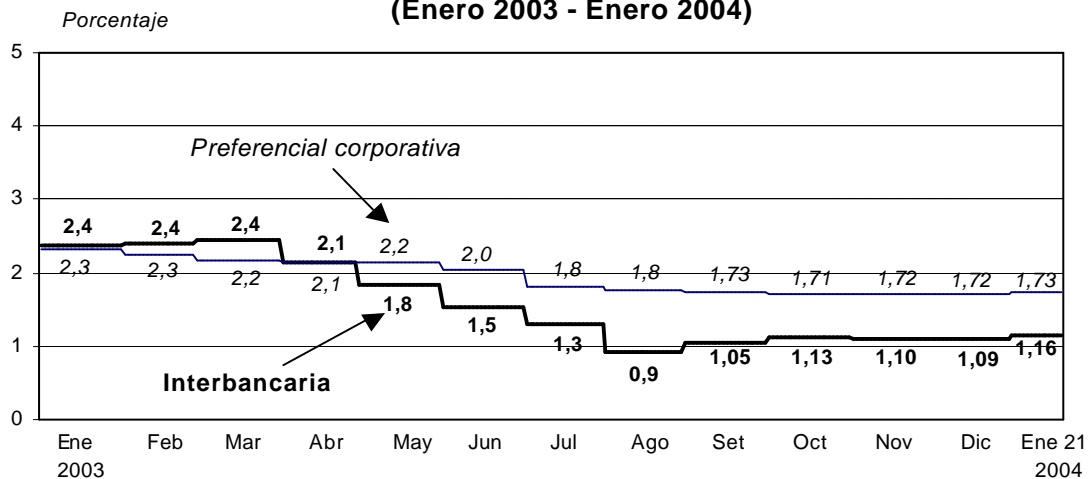

Tipo de cambio: S/. 3,464

En la semana del 14 al 21 de enero el tipo de cambio venta del sistema bancario se depreció de S/. 3,459 a S/. 3,464 por la recomposición de las posiciones en moneda extranjera por parte de la banca.

Al 21 de enero, el **saldo de ventas netas forward** disminuyó respecto al cierre de diciembre en US\$ 141 millones principalmente por operaciones de compra de *forward* y la **posición de cambio** de las entidades bancarias subió en US\$ 43 millones.

SALDOS DE POSICIÓN DE CAMBIO (Millones de US\$)

	Diciembre 2002	Enero 2003	Noviembre	Diciembre	Enero 21 2004
a. Ventas netas a futuro (i-ii)	905	923	613	607	466
i. Ventas a futuro	1 141	1 167	885	834	869
ii. Compras a futuro	236	244	272	227	403
b. Posición de cambio de la banca	642	616	648	530	573

Emisión primaria al 15 de enero de 2004

Por factores estacionales, el saldo de la **emisión primaria** al 15 de enero (S/. 7 169 millones) disminuyó 3,7 por ciento (S/. 273 millones) con respecto al cierre de diciembre de 2003. En términos promedio, la tasa anual de crecimiento de la emisión primaria en este período fue 12,8 por ciento (10,3 por ciento en diciembre).

Por fuentes, las operaciones que expandieron la emisión primaria fueron las compras de moneda extranjera en la mesa de negociación por US\$ 177 millones (S/. 612 millones), la compra temporal de títulos valores por S/. 140 millones y el retiro de depósitos del sector público por S/. 90 millones. Estas operaciones fueron compensadas por la colocación neta de CDBCRP por S/. 1 208 millones.

Producto Bruto Interno aumenta 0,9 por ciento en noviembre

El **PBI** creció 0,9 por ciento en noviembre, acumulando en el período enero-noviembre un incremento de 4,0 por ciento. Los sectores mostraron un comportamiento diferenciado, destacando el aumento de la

minería y electricidad y agua, que fue atenuado por la reducción de la actividad agrícola y la manufactura procesadora de recursos primarios.

PRODUCTO BRUTO INTERNO

(Variaciones porcentuales con respecto al mismo período del año anterior)

	Noviembre		Enero - Noviembre	
	2002	2003	2002	2003
Agropecuario	8,6	-1,7	5,6	2,7
Agrícola	9,6	-3,7	5,9	2,2
Pecuario	7,4	0,4	5,5	3,3
Pesca	61,0	-0,4	1,8	-10,6
Minería e hidrocarburos	2,8	4,5	13,0	7,0
Minería metálica	2,5	5,3	13,8	8,2
Hidrocarburos	0,6	-4,1	1,2	-4,7
Manufactura	6,7	0,7	3,6	2,4
De procesamiento de recursos primarios	16,9	-2,3	-2,3	-1,5
Manufactura no primaria	4,0	1,5	5,3	3,4
Electricidad y agua	5,0	5,0	5,1	4,6
Construcción	2,0	0,1	8,2	3,4
Comercio	5,3	-1,4	4,4	3,7
Otros servicios	5,6	0,9	4,1	4,1
VALOR AGREGADO BRUTO	5,8	0,6	5,0	3,7
Impuestos a los productos y derechos de importación	7,8	2,9	3,3	6,8
PBI GLOBAL	6,0	0,9	4,9	4,0
VAB Primario	9,0	0,5	6,4	3,1
VAB No Primario	5,0	0,7	4,7	3,9
Memo:				
Indicador de demanda interna	6,4	0,5	4,0	3,8

La disminución de 1,7 por ciento del sector **agropecuario** reflejó la menor producción de papa, por menores siembras y caídas en los rendimientos por ausencia de precipitaciones en el sur; maíz amarillo duro, debido a menores siembras en Lima y Lambayeque y por sustitución por el arroz en Loreto; y otros productos agrícolas (cítricos, alfalfa y maíz choclo). Estas reducciones no pudieron ser compensadas por el aumento de algodón, ocasionado por el aumento de la variedad Pima, cultivada fuera de estación, y arroz, que respondió a mayores áreas cosechadas en Loreto y adelanto de cosechas en Piura. El sector se expandió 2,7 por ciento en lo que va del año.

El sector **pesca** decreció 0,4 por ciento, debido a la reducción de la pesca para consumo humano, atenuada por el aumento de la actividad para consumo industrial. La primera se contrajo por la menor captura de pota, merluza y conchas de abanico para el congelado y de jurel y caballa para las conservas. La pesca para consumo industrial creció ligeramente impulsada por la mayor extracción de anchoveta, la que reflejó condiciones oceanográficas favorables y el mayor número de días de pesca efectiva. El sector decreció 10,6 por ciento en el período enero-noviembre.

El sector **minería e hidrocarburos** aumentó 4,5 por ciento. El resultado del mes se explica por la mayor producción de zinc de Antamina y cobre, debido a la expansión de Southern y el reinicio de operaciones de Tintaya. De otro lado, la producción de hidrocarburos cayó 4,1 por ciento por la menor extracción de petróleo crudo que fue parcialmente compensada por la mayor producción de gas. En el

período enero-noviembre el sector creció 7,0 por ciento.

El aumento del sector **manufactura** en 0,7 por ciento estuvo asociado con la mayor actividad de la manufactura no primaria que creció 1,5 por ciento, mientras que la manufactura de procesamiento de recursos primarios disminuyó 2,3 por ciento. En el resultado negativo de la manufactura procesadora de recursos primarios influyó la menor producción de conservas y congelado de pescado por la menor disponibilidad de jurel y caballa y de petróleo refinado, por la menor actividad de Petroperú, debido a que la Refinería de Talara paralizó sus operaciones por 15 días por la instalación de un nuevo horno. Este resultado fue atenuado por la mayor producción de harina de pescado debido a la mayor disponibilidad de anchoveta y de azúcar por una mayor disponibilidad de caña. La producción de la manufactura no primaria aumentó sustentada en el dinamismo de las ramas de molinería y panadería, madera y muebles, productos lácteos, bebidas gaseosas, aceites y grasas y material de transporte, mientras que las ramas de productos farmacéuticos y prendas de tejidos de punto registraron disminuciones significativas. En los primeros once meses del año, el sector creció 2,4 por ciento.

El sector **construcción** aumentó 0,1 por ciento, en tanto los despachos locales de cemento crecieron 3,6 por ciento. La construcción de la infraestructura del proyecto de gas de Camisea en Pisco, así como la expansión de los programas habitacionales continuaron explicando este resultado. En el período enero-noviembre el sector aumentó 3,4 por ciento.

Spread del bono global en 2,85 por ciento

El 21 enero, el *spread* del bono global peruano a 10 años fue 2,85 por ciento, menor al registrado al cierre de diciembre (3,01 por ciento), mientras que en el mismo período el *spread* EMBI+ de los **bonos soberanos** del Perú disminuyó de 3,12 a 2,89 por ciento. Luego de que el

EMBI+Latin alcanzó, un mínimo histórico de 476 pbs, el 8 de enero, los spreads emergentes han mostrado una tendencia al alza debido a las mayores emisiones de deuda por parte de las empresas y países de la región.

Indicadores del riesgo país
(Enero 2003 - Enero 2004)

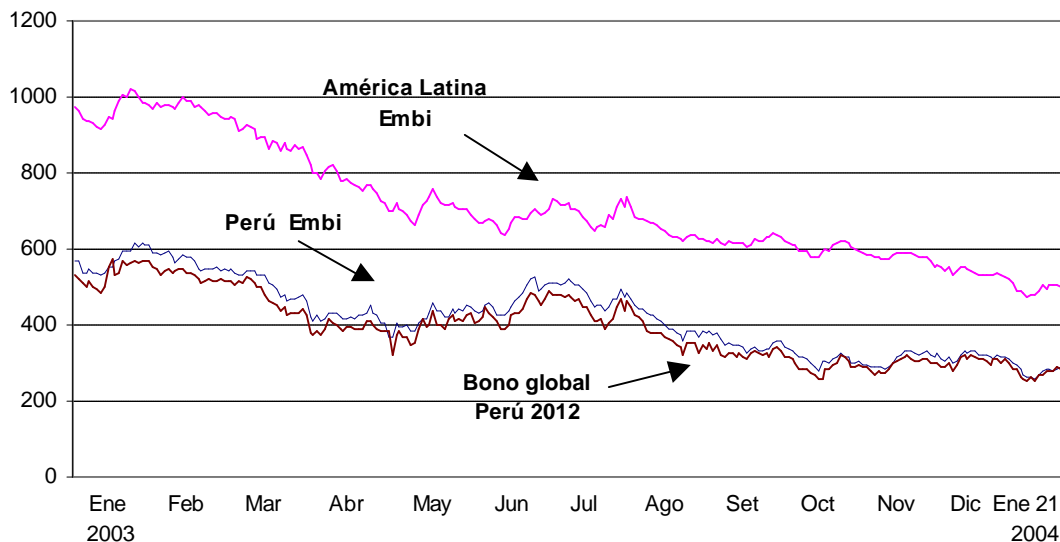

Mercados Internacionales

Del 14 al 21 de enero, la cotización del oro disminuyó 2,4 por ciento, alcanzando los US\$ 409,3 por onza troy. El miércoles 21, el Banco Central de Alemania anunció que

piensa vender, del 2004 al 2009, entre 400 a 600 toneladas métricas de oro que mantiene como reserva frenando de esta manera la recuperación de la cotización del oro.

Cotización del Oro
(Enero 2003 - Enero 2004)

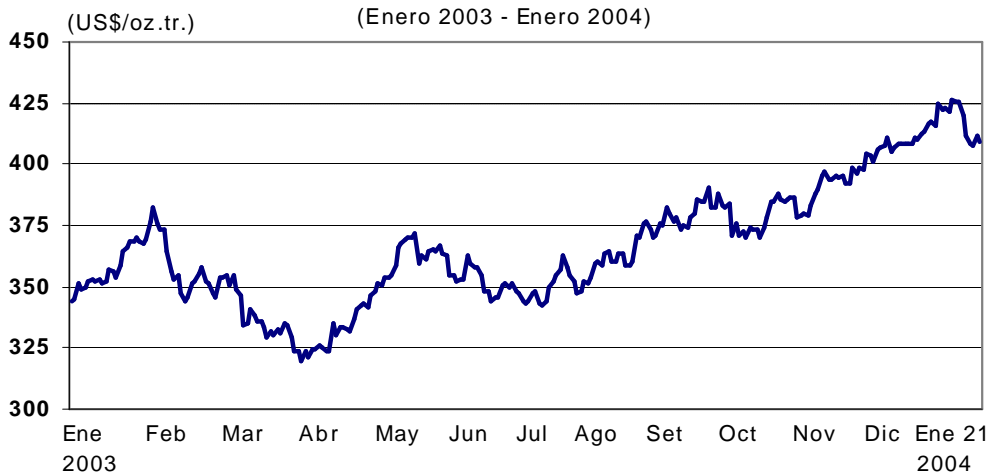

En similar período, la cotización del **cobre** aumentó 2,1 por ciento a US\$ 1,11 por libra debido a la amenaza de huelga en la mina canadiense Highland Valley y al descenso de los

inventarios que llegaron el 21 de enero en la Bolsa de Metales de Londres a 392 mil toneladas métricas. Por su parte, la cotización del **zinc** se incrementó en 1,1 por ciento a US\$ 0,46 por libra.

Cotización del Cobre

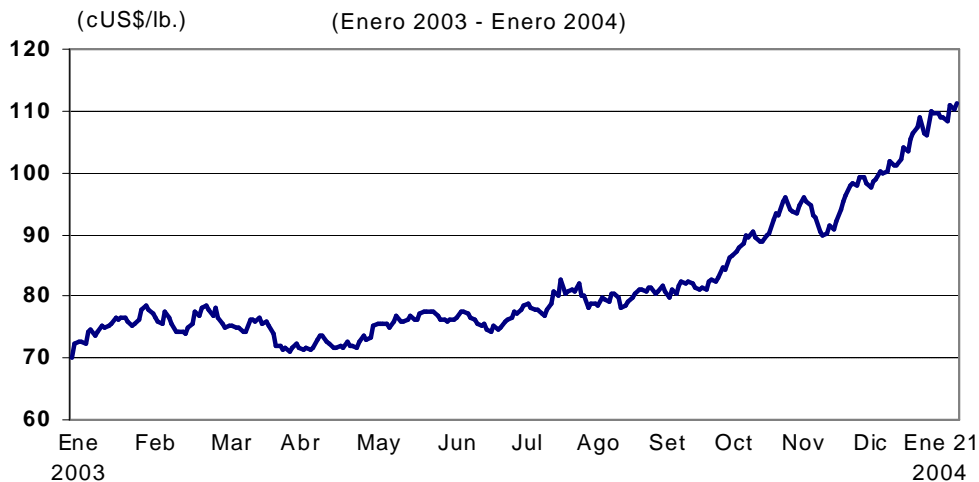

El precio del **petróleo** WTI subió 1,1 por ciento, ubicándose en US\$ 34,8 por barril. Las bajas temperaturas en el noreste de los Estados Unidos ha impulsado la demanda hasta llevar a los inventarios de crudo a su nivel más bajo en casi 30

años. Adicionalmente, presionaron el precio al alza la explosión en un puerto de Argelia que limitaría sus embarques de petróleo y la intención de la OPEP de acordar el recorte de sus cuotas en la reunión de febrero.

Cotización del Petróleo

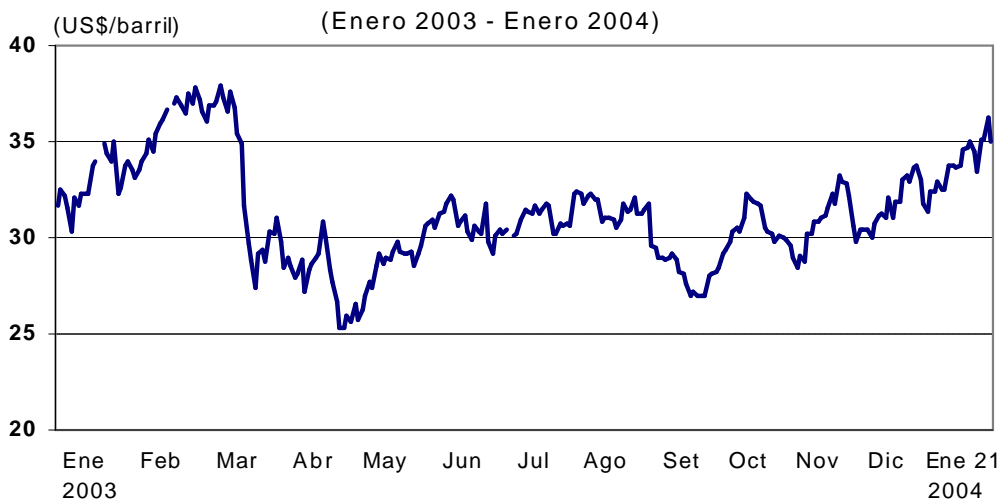

En la semana de análisis, el **dólar** apreció 0,1 y 0,6 por ciento frente al **euro** y al **yen**, respectivamente. El martes 20 el dólar retrocedió frente al euro después de una semana de continua recuperación,

luego de que el economista principal del Banco Central Europeo, Otmar Issing, señalara que el valor actual del euro no ameritaba una disminución de las tasas de interés en la eurozona.

Cotizaciones del Yen y Euro

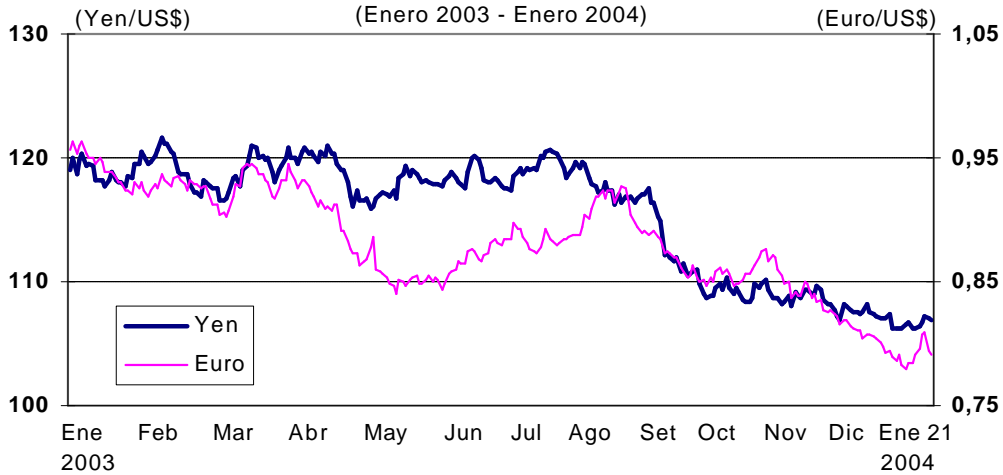

Entre el **14 y el 21 de enero**, la tasa de interés **Libor** a 3 meses se mantuvo en 1,12 por ciento, mientras que el rendimiento de los **Bonos del Tesoro Norteamericano a diez años** aumentó

de 4,00 a 4,02 por ciento. La demanda de los bonos del Tesoro disminuyó ante difusión que la confianza del consumidor llegó al mayor nivel en 3 años, a lo que se suma la baja expectativa inflacionaria.

Libor y Tasa de Interés de Bonos del Tesoro de Estados Unidos a 10 años

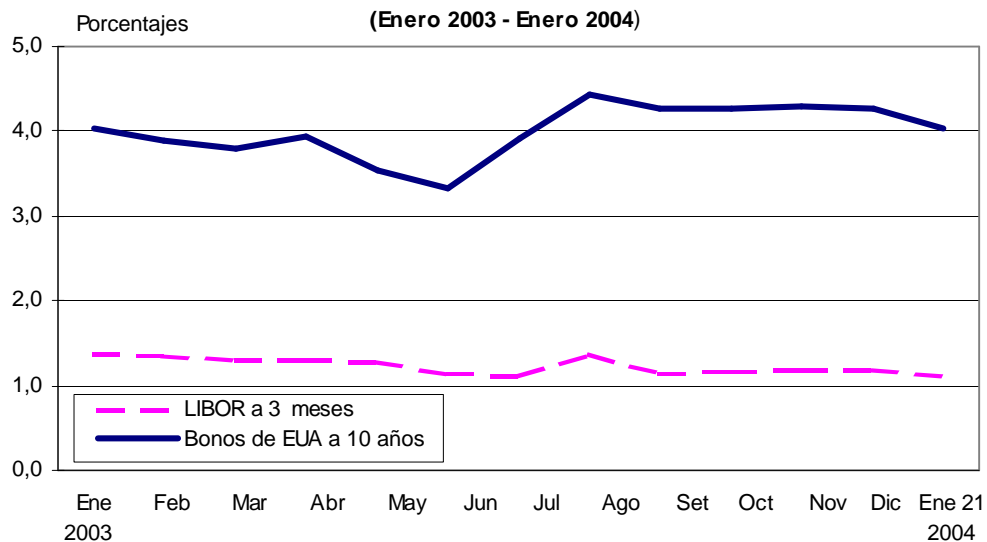

Bolsa de Valores de Lima

Al 21 de enero, la Bolsa de Valores de Lima registró un incremento en el año de 14,8 por ciento en el **Índice General**

(IGBVL) y de 14,4 por ciento en el **Índice Selectivo (ISBVL)**.

**Indicadores Bursátiles
(Enero 2003 - Enero 2004)**

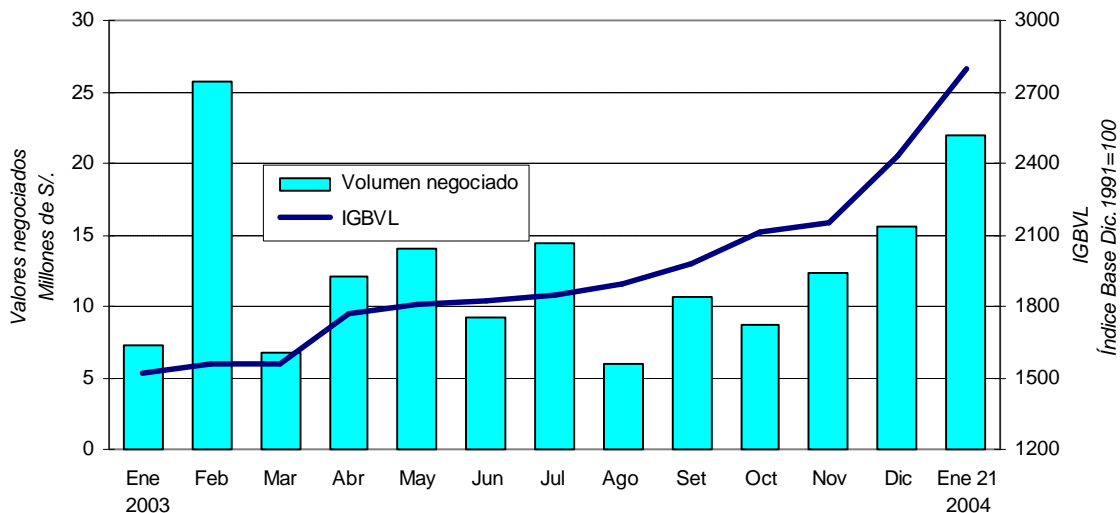

BANCO CENTRAL DE RESERVA DEL PERÚ						
OPERACIONES MONETARIAS Y CAMBIARIAS						
(En millones de S/.)						
	15 enero	16 enero	19 enero			
1. Saldo de la cuenta corriente de las empresas bancarias antes de las operaciones del BCR	-22,1	281,0	399,4			
2. Operaciones monetarias y cambiarias del BCR antes del cierre de operaciones						
a. <u>Operaciones monetarias anunciadas del BCR</u>						
i. <u>Subasta de Certificados de Depósitos del BCR (CDBCRP)</u>		<u>50,0</u>	<u>100,0</u>	<u>100,0</u>	<u>100,0</u>	<u>30,0</u>
Propuestas recibidas		80,5	203,5	174,4	115,7	62,0
Plazo de vencimiento		3 meses	1,5 años	1 año	9 meses	7 días
Tasas de interés: Mínima / Máxima / Promedio		2,60/2,80/2,72	3,52/3,79/3,72	3,25/3,46/3,38	3,09/3,39/3,22	2,50/2,61/2,55
Saldo	5 305,0	5 284,5	5 588,0			
Próximo vencimiento de CDBCRP (26 de enero de 2004)						
Vencimientos de CDBCRP del 22 al 23 de enero de 2004						
ii. <u>Subasta de compra temporal de CDBCRP y de BTP</u>	<u>140,0</u>					
Propuestas recibidas	396,0					
Plazo de vencimiento	1 día					
Tasas de interés: Mínima / Máxima / Promedio	2,54/2,56/2,55					
Saldo	140,0					
iii. <u>Subasta de Certificados de Depósitos Reajutable del BCR (CDRBCRP)</u>						
Propuestas recibidas						
Plazo de vencimiento						
Tasas de interés: Mínima / Máxima / Promedio						
Saldo						
Próximo vencimiento						
b. <u>Operaciones cambiarias en la Mesa de Negociación del BCR</u>	<u>103,6</u>	<u>138,1</u>	<u>51,9</u>			
i. <u>Compras (millones de US\$)</u>	<u>30,0</u>	<u>40,0</u>	<u>15,0</u>			
Tipo de cambio promedio	3,4535	3,4530	3,4593			
ii. <u>Ventas (millones de US\$)</u>						
Tipo de cambio promedio						
3. Saldo de la cuenta corriente de las empresas bancarias en el BCR antes del cierre de operaciones	221,5	369,1	121,3			
4. Operaciones monetarias del BCR para el cierre de operaciones						
a. <u>Compra temporal de moneda extranjera (swaps). Monto (millones de S/.)</u>						
Comisión (tasa efectiva diaria)	0,0102%	0,0092%	0,0102%			
b. <u>Compra temporal de CDBCRP y BTP (fuera de subasta)</u>						
Tasa de interés						
c. <u>Crédito por regulación monetaria en moneda nacional</u>						
Tasa de interés	3,25%	3,25%	3,25%			
d. <u>Depósitos Overnight en moneda nacional</u>						
Tasa de interés	1,75%	1,75%	1,75%			
5. Saldo de la cuenta corriente de las empresas bancarias en el BCR al cierre de operaciones	221,5	270,6	116,3			
a. Fondos de encaje en moneda nacional promedio acumulado (millones de S/.) (*)	988,0	990,4	987,7			
b. Fondos de encaje en moneda nacional promedio acumulado (% del TOSE) (*)	7,0	7,0	6,9			
c. Cuenta corriente moneda nacional promedio acumulado (millones de S/.)	233,4	235,7	233,1			
d. Cuenta corriente moneda nacional promedio acumulado (% del TOSE) (*)	1,6	1,7	1,6			
6. Mercado interbancario y mercado secundario de CDBCRP						
a. <u>Operaciones a la vista en moneda nacional</u>	<u>141,4</u>	<u>129,6</u>	<u>114,5</u>			
Tasas de interés: Mínima / Máxima / Promedio	2,55/2,60/2,56	2,00/2,55/2,27	2,00/2,35/2,24			
b. <u>Operaciones a la vista en moneda extranjera</u>	<u>10,7</u>	<u>26,0</u>	<u>14,0</u>			
Tasas de interés: Mínima / Máxima / Promedio	1,03/1,25/1,11	0,98/1,15/1,10	1,15/1,15/1,15			
c. <u>Total mercado secundario de CDBCRP</u>	<u>32,5</u>	<u>8,0</u>	<u>34,0</u>			
Plazo 6 meses (monto / tasa promedio)		3,0 / 2,76				
Plazo 12 meses (monto / tasa promedio)						
Plazo 24 meses (monto / tasa promedio)						
7. Operaciones en moneda extranjera de las empresas bancarias (millones de US\$)						
Flujo de la posición global ** = a + b.i - c.i + e + f	13,4	-15,8	5,0			
Flujo de la posición contable ** = a + b.ii - c.ii + e + f	-4,4	7,1	-1,8			
a. <u>Mercado spot con el público (**)</u>	<u>27,6</u>	<u>49,3</u>	<u>16,4</u>			
i. Compras	70,1	95,5	61,1			
ii. (-) Ventas	42,5	46,2	44,7			
b. <u>Compras forward con el público (con y sin entrega) (**)</u>	<u>17,7</u>	<u>-2,9</u>	<u>-0,4</u>			
i. Pactadas	25,4	4,1	4,0			
ii. (-) Vencidas	7,7	7,0	4,4			
c. <u>Ventas forward con el público (con y sin entrega) (**)</u>	<u>0,0</u>	<u>19,9</u>	<u>-7,3</u>			
i. Pactadas	2,1	22,2	2,9			
ii. (-) Vencidas	2,1	2,3	10,2			
d. <u>Operaciones cambiarias interbancarias (**)</u>						
i. Al contado	95,7	64,5	66,9			
ii. A futuro	12,7	0,5	5,0			
e. <u>Operaciones spot asociadas a swaps y vencimientos de forwards sin entrega (**)</u>	<u>-6,5</u>	<u>-7,0</u>	<u>-4,0</u>			
i. Compras	1,0	0,0	0,0			
ii. (-) Ventas	7,5	7,0	4,0			
f. <u>Operaciones netas con otras instituciones financieras</u>	<u>-31,0</u>	<u>-40,0</u>	<u>-8,5</u>			
g. <u>Crédito por regulación monetaria en moneda extranjera</u>						
Tasa de interés						
Nota: Tipo de cambio interbancario promedio	3,454	3,452	3,458			
* Datos preliminares			** Datos preliminares para el último día			

BANCO CENTRAL DE RESERVA DEL PERÚ		
OPERACIONES MONETARIAS Y CAMBIARIAS		
(En millones de S/.)		
	20 enero	21 enero
1. Saldo de la cuenta corriente de las empresas bancarias antes de las operaciones del BCR	140,5	92,0
2. Operaciones monetarias y cambiarias del BCR antes del cierre de operaciones		
a. <u>Operaciones monetarias anunciadas del BCR</u>		
i. <u>Subasta de Certificados de Depósitos del BCR (CDBCRP)</u>	<u>90,0</u>	<u>25,0</u> <u>20,0</u>
Propuestas recibidas	131,0	86,5 31,0
Plazo de vencimiento	4 meses	3 meses 7 días
Tasas de interés: Mínima / Máxima / Promedio	2,74/2,99/2,85	2,60/2,65/2,62 2,53/2,53/2,53
Saldo	5 678,0	5 723,0
Próximo vencimiento de CDBCRP (26 de enero de 2004)	30,0	30,0
Vencimientos de CDBCRP del 22 al 23 de enero de 2004	0,0	0,0
ii. <u>Subasta de compra temporal de CDBCRP y de BTP</u>		
Propuestas recibidas		
Plazo de vencimiento		
Tasas de interés: Mínima / Máxima / Promedio		
Saldo		
iii. <u>Subasta de Certificados de Depósitos Reajutable del BCR (CDRBCRP)</u>		
Propuestas recibidas		
Plazo de vencimiento		
Tasas de interés: Mínima / Máxima / Promedio		
Saldo		
Próximo vencimiento		
b. <u>Operaciones cambiarias en la Mesa de Negociación del BCR</u>	<u>69,2</u>	<u>69,3</u>
i. <u>Compras (millones de US\$)</u>	20,0	20,0
Tipo de cambio promedio	3,4610	3,4648
ii. <u>Ventas (millones de US\$)</u>		
Tipo de cambio promedio		
3. Saldo de la cuenta corriente de las empresas bancarias en el BCR antes del cierre de operaciones	119,7	116,3
4. Operaciones monetarias del BCR para el cierre de operaciones		
a. <u>Compra temporal de moneda extranjera (swaps). Monto (millones de S/.)</u>		
Comisión (tasa efectiva diaria)	0,0102%	0,0102%
b. <u>Compra temporal de CDBCRP y BTP (fuera de subasta)</u>		
Tasa de interés		
c. <u>Crédito por regulación monetaria en moneda nacional</u>		
Tasa de interés	3,25%	3,25%
d. <u>Depósitos Overnight en moneda nacional</u>		
Tasa de interés	1,75%	1,75%
5. Saldo de la cuenta corriente de las empresas bancarias en el BCR al cierre de operaciones	119,7	116,3
a. Fondos de encaje en moneda nacional promedio acumulado (millones de S/.) (*)	982,1	976,8
b. Fondos de encaje en moneda nacional promedio acumulado (% del TOSE) (*)	6,9	6,9
c. Cuenta corriente moneda nacional promedio acumulado (millones de S/.)	227,5	222,2
d. Cuenta corriente moneda nacional promedio acumulado (% del TOSE) (*)	1,6	1,6
6. Mercado interbancario y mercado secundario de CDBCRP		
a. <u>Operaciones a la vista en moneda nacional</u>	<u>212,0</u>	<u>153,3</u>
Tasas de interés: Mínima / Máxima/ Promedio	2,00/2,40/2,29	2,25/2,45/2,35
b. <u>Operaciones a la vista en moneda extranjera</u>	<u>32,0</u>	<u>14,0</u>
Tasas de interés: Mínima / Máxima/ Promedio	1,01/1,15/1,13	1,07/1,10/1,10
c. <u>Total mercado secundario de CDBCRP</u>	<u>34,2</u>	<u>18,8</u>
Plazo 6 meses (monto / tasa promedio)		
Plazo 12 meses (monto / tasa promedio)	15,0 / 3,26	1,3 / 3,35
Plazo 24 meses (monto / tasa promedio)		
7. Operaciones en moneda extranjera de las empresas bancarias (millones de US\$)		
Flujo de la posición global ** = a + b.i - c.i + e + f	-5,7	14,7
Flujo de la posición contable ** = a + b.ii - c.ii + e + f	-6,2	-15,8
a. <u>Mercado spot con el público (**)</u>	<u>11,3</u>	<u>14,4</u>
i. Compras	56,6	46,1
ii. (-) Ventas	45,3	31,7
b. <u>Compras forward con el público (con y sin entrega) (**)</u>	<u>23,4</u>	<u>23,1</u>
i. Pactadas	48,4	23,2
ii. (-) Vencidas	25,1	0,1
c. <u>Ventas forward con el público (con y sin entrega) (**)</u>	<u>22,9</u>	<u>-7,4</u>
i. Pactadas	27,9	15,4
ii. (-) Vencidas	4,9	22,8
d. <u>Operaciones cambiarias interbancarias (**)</u>		
i. Al contado	115,7	85,0
ii. A futuro	0,5	4,0
e. <u>Operaciones spot asociadas a swaps y vencimientos de forwards sin entrega (**)</u>	<u>-20,1</u>	<u>20,0</u>
i. Compras	3,9	20,0
ii. (-) Ventas	24,0	0,0
f. <u>Operaciones netas con otras instituciones financieras</u>	<u>-17,5</u>	<u>-27,5</u>
g. <u>Crédito por regulación monetaria en moneda extranjera</u>		
Tasa de interés		
Nota: Tipo de cambio interbancario promedio	3,460	3,463
* Datos preliminares		
** Datos preliminares para el último día		

Indices Bursátiles, Tipos de Cambio y Cotizaciones Internacionales

		Datos de fin de mes					Variaciones respecto a		
		Dic.01	Dic.02	Dic.03	15-ene	21-ene	Dic.01	Dic.02	Dic.03
		(a)	(b)	(c)	(1)	(2)	(2)/(a)	(2)/(b)	(2)/(c)
BOLSAS									
ASIA									
JAPON	Nikkei 225	10 542,6	8 579,0	10 676,6	10 665,2	11 002,4	4,4%	28,2%	3,1%
HONG KONG	Hang Seng	11 397,2	9 321,3	12 575,9	13 249,8	13 750,6	20,6%	47,5%	9,3%
SINGAPUR	Straits Times	1 623,6	1 341,0	1 764,5	1 830,0	1 889,6	16,4%	40,9%	7,1%
COREA	Seul Comp.	693,7	627,6	810,7	845,7	861,4	24,2%	37,3%	6,2%
INDONESIA	Jakarta Comp.	392,0	424,9	691,9	763,5	776,3	98,0%	82,7%	12,2%
MALASIA	KLSE	696,1	646,3	793,9	814,8	824,7	18,5%	27,6%	3,9%
FILIPINAS	PHS Comp.	1 168,1	1 018,4	1 442,4	1 507,9	1 560,8	33,6%	53,3%	8,2%
TAILANDIA	SET	n.d.	356,5	764,2	767,4	766,7	n.d.	115,1%	0,3%
CHINA	Shanghai C.	1 639,5	1 357,7	1 497,0	1 586,5	1 600,4	-2,4%	17,9%	6,9%
EUROPA									
ALEMANIA	DAX	5 160,1	2 892,6	3 965,2	4 068,8	4 138,0	-19,8%	43,1%	4,4%
FRANCIA	CAC 40	4 622,5	3 063,9	3 557,9	3 627,0	3 676,4	-20,5%	20,0%	3,3%
RUSIA	Interfax	256,6	359,1	567,3	589,6	604,6	135,7%	68,4%	6,6%
AMERICA									
E.E.U.U.	Dow Jones	10 021,5	8 326,6	10 453,9	10 553,9	10 623,6	6,0%	27,6%	1,6%
	Nasdaq	1 950,4	987,2	1 998,5	2 109,1	2 142,5	9,8%	117,0%	7,2%
BRASIL	Bovespa	13 577,6	11 268,5	22 236,4	22 961,7	23 301,8	71,6%	106,8%	4,8%
ARGENTINA	Merval	295,4	525,0	1 072,0	1 202,9	1 223,8	314,3%	133,1%	14,2%
MEXICO	IPC	6 372,3	6 113,5	8 795,3	9 135,2	9 427,8	48,0%	54,2%	7,2%
CHILE	IGP	5 397,2	5 019,6	7 336,7	7 259,5	7 154,9	32,6%	42,5%	-2,5%
COLOMBIA	IGBC	1 070,9	1 649,6	2 333,7	2 466,1	2 593,7	142,2%	57,2%	11,1%
VENEZUELA	IBC	6 570,3	11 268,5	22 204,0	26 270,6	28 687,8	336,6%	154,6%	29,2%
PERU	Ind. Gral.	1 176,5	1 393,0	2 438,7	2 739,8	2 795,2	137,6%	100,7%	14,6%
PERU	Ind. Selectivo	1 917,2	2 205,4	4 003,6	4 473,3	4 568,3	138,3%	107,1%	14,1%
TIPOS DE CAMBIO									
ASIA									
JAPON	Yen	131,63	118,74	107,31	106,37	106,93	-18,8%	-9,9%	-0,4%
HONG KONG	HK Dólar	7,797	7,798	7,762	7,763	7,765	-0,4%	-0,4%	0,0%
SINGAPUR	SG Dólar	1,848	1,734	1,698	1,697	1,697	-8,1%	-2,1%	-0,1%
COREA	Won	1 313	1 186	1 191	1 186	1 188	-9,5%	0,2%	-0,3%
INDONESIA	Rupia	10 450	8 940	8 410	8 360	8 400	-19,6%	-6,0%	-0,1%
MALASIA	Ringgit	3,80	3,80	3,80	3,80	3,80	0,0%	0,0%	0,0%
FILIPINAS	Peso	51,48	53,38	55,47	55,45	55,46	7,7%	3,9%	0,0%
TAILANDIA	Baht	44,18	43,08	39,59	39,00	39,00	-11,7%	-9,5%	-1,5%
CHINA	Yuan	8,277	8,280	8,277	8,277	8,277	0,0%	0,0%	0,0%
EUROPA									
EURO	Euro	1,122	0,952	0,794	0,795	0,792	-29,4%	-16,8%	-0,4%
RUSIA	Rublo	30,470	31,930	29,235	28,878	28,774	-5,6%	-9,9%	-1,6%
AMERICA									
BRASIL	Real	2,329	3,535	2,890	2,814	2,839	21,9%	-19,7%	-1,8%
ARGENTINA	Peso 1/	0,999	3,360	2,950	2,880	2,910	191,3%	-13,4%	-1,4%
MEXICO	Peso	9,132	10,360	11,230	10,840	10,968	20,1%	5,9%	-2,3%
CHILE	Peso	653,5	720,0	592,9	574,4	566,0	-13,4%	-21,4%	-4,5%
COLOMBIA	Peso	2 288	2 855	2 779	2 735	2 741	19,8%	-4,0%	-1,4%
VENEZUELA	Bolivar	767	1 387	1 596	1 596	1 596	108,1%	15,1%	0,0%
PERU*	N. Sol (Venta)	3,442	3,504	3,462	3,451	3,467	0,7%	-1,1%	0,1%
	N. Sol (Compra)	3,441	3,501	3,462	3,450	3,466	0,7%	-1,0%	0,1%
COTIZACIONES									
ORO	LME (\$/Oz.T.)	276,50	344,80	414,80	411,65	409,30	48,0%	18,7%	-1,3%
PLATA	H & H (\$/Oz.T.)	4,65	4,79	5,96	6,27	6,21	33,4%	29,5%	4,1%
COBRE	LME (cUS\$/lb.)	66,32	69,67	105,28	109,00	111,13	67,6%	59,5%	5,6%
	Futuro a 15 meses	70,53	72,35	101,38	103,74	106,23	50,6%	46,8%	4,8%
ZINC	LME (cUS\$/lb.)	34,81	34,00	45,72	46,27	46,31	33,0%	36,2%	1,3%
	Futuro a 15 meses	38,19	35,82	45,95	47,72	47,85	25,3%	33,6%	4,1%
PETROLEO	Residual 6 (\$/B)	17,60	24,00	26,10	26,60	27,40	55,7%	14,2%	5,0%
PETROLEO	West Texas Int. C.	19,84	31,20	32,52	33,44	34,88	75,8%	11,8%	7,3%
HAR. PESCADO	64% (US\$/T.M.)	610	575	650	660	660	8,2%	14,8%	1,5%
SPR. GLOBAL 15	PER. (pbs)	n.d.	567	343	337	325	n.d.	-42,7%	-5,2%
SPR. GLOBAL 12	PER. (pbs)	n.d.	567	301	280	285	n.d.	-49,7%	-5,3%
SPR. GLOBAL 08	PER. (pbs)	n.d.	593	100	121	91	n.d.	-84,7%	-9,0%
SPR. GLOBAL 33 2/	PER. (pbs)	n.a.	n.a.	367	353	366	n.a.	n.a.	-0,3%
SPR. EMBI +	PER. (pbs)	521	610	312	283	289	-44,5%	-52,6%	-7,4%
	ARG. (pbs)	4 372	6 391	5 632	5 605	5 820	33,1%	-8,9%	3,3%
	BRA. (pbs)	863	1 446	463	429	429	-50,3%	-70,3%	-7,3%
	Eco. Emergentes (pbs)	731	765	418	402	403	-44,9%	-47,3%	-3,6%

* Datos al cierre de operaciones.

1/ A partir del 11 de enero de 2002, corresponde al tipo de cambio del mercado libre.

2/ Emitido el 14 de noviembre de 2003.

Elaboración: Gerencia de Estudios Económicos - Subgerencia del Sector Externo

