

## BANCO CENTRAL DE RESERVA DEL PERÚ

### RESUMEN INFORMATIVO

Nº 36 – 12 de setiembre de 2003

#### Reservas internacionales netas: US\$ 9 829 millones

Al **9 de setiembre**, las RIN alcanzaron los US\$ 9 829 millones, nivel superior en US\$ 90 millones respecto al cierre de agosto. El incremento de las RIN es explicado por los mayores depósitos del sistema financiero (US\$ 156 millones) y el rendimiento neto de las inversiones (US\$ 13 millones). Estos factores fueron parcialmente compensados por los

menores depósitos del sector público (US\$ 59 millones) y las ventas de moneda extranjera al sector público (US\$ 20 millones). En lo que va del año las RIN acumulan un incremento de US\$ 231 millones. A la misma fecha, la **Posición de Cambio del BCR** ascendió a US\$ 4 006 millones monto mayor en US\$ 665 millones al observado a finales del año pasado.

**Reservas Internacionales Netas y Posición de Cambio del BCR  
(Setiembre 2002 - Setiembre 2003)**

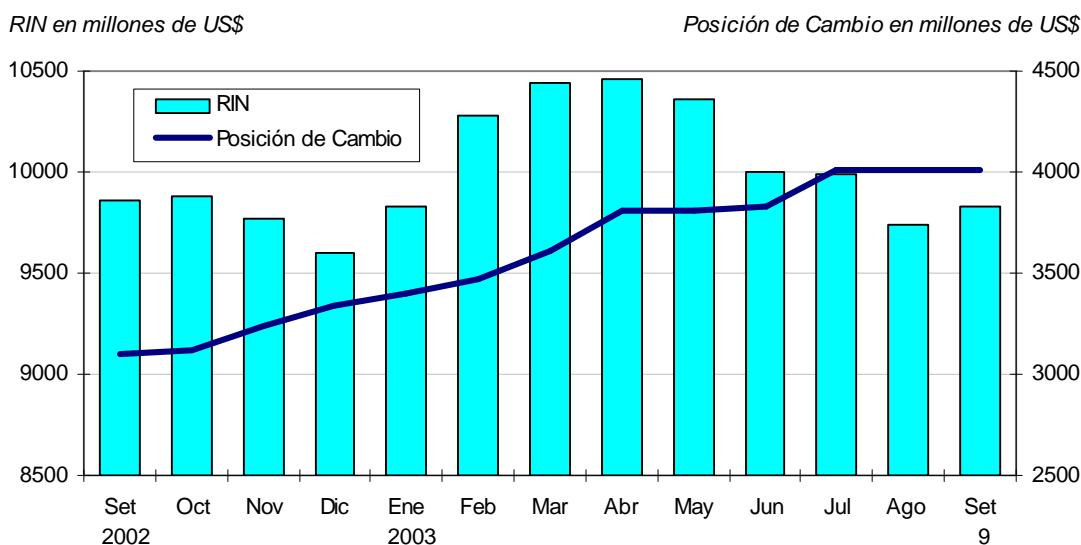

#### Tasa de interés interbancaria en 2,80 por ciento

Al **10 de setiembre** la tasa interbancaria se ubicó en 2,80 por ciento, inferior al 3,01 por ciento de agosto. Cabe señalar que el BCR redujo para setiembre las tasas de interés de los depósitos *overnight* de la

banca en el BCR en 25 puntos básicos, quedando ésta en 2,20 por ciento y mantiene en 3,5 por ciento la tasa para créditos de regulación monetaria en moneda nacional.

### Tasa de Interés en Moneda Nacional (Setiembre 2002 - Setiembre 2003)

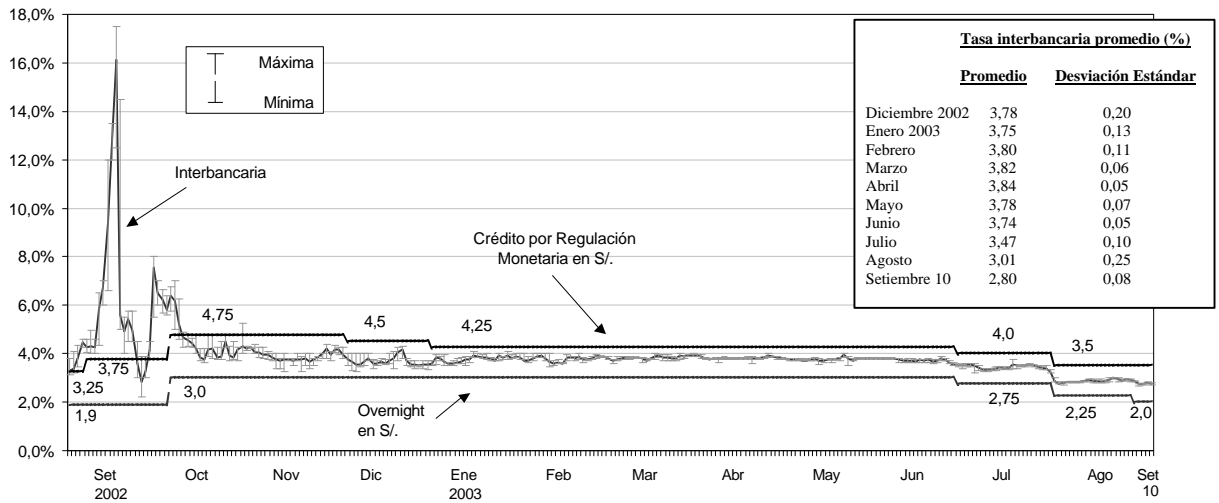

### Tasa de Interés en Moneda Nacional (Enero - Setiembre 2003)

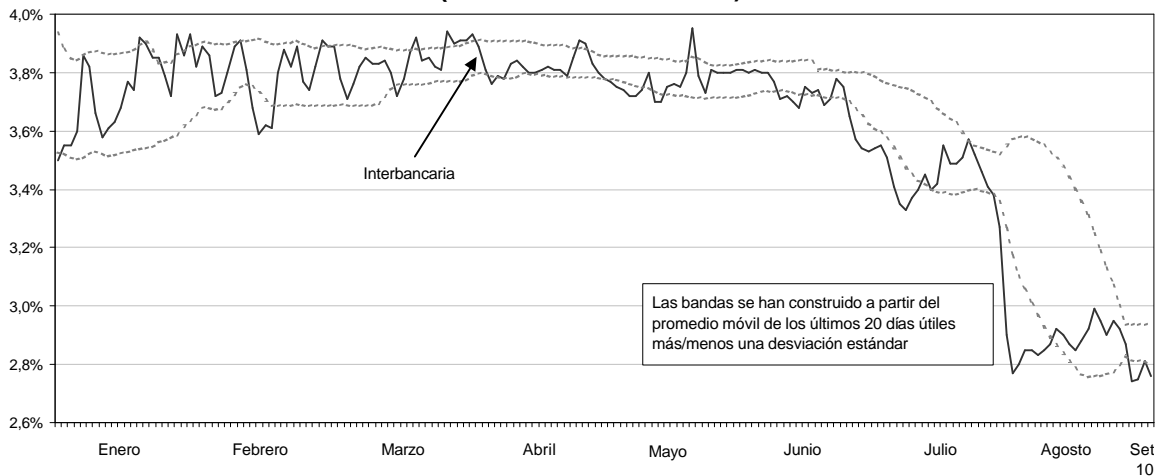

## Operaciones monetarias

Al **10 de setiembre**, el saldo promedio diario de la liquidez de la banca en el BCR ascendió a S/. 257 millones, habiéndose proyectado para este mes un saldo en el rango de S/. 180 a S/. 200 millones. Entre el **4 y el 10 de setiembre**, el BCR realizó las siguientes operaciones:

- Subasta de Certificados de Depósito a un plazo de 6 meses el día 8 por S/. 70 millones a una tasa de interés promedio de 3,09 por ciento.
- Subasta de compra temporal de CDBCRP y de BTP a los plazos de

i) **1 día** por S/. 100 millones, S/. 50 millones y S/. 80 millones a tasas de interés promedio de 2,86, 2,80 y 2,74 por ciento, respectivamente; ii) **3 días** por S/. 100 millones a una tasa de interés promedio de 2,69 por ciento.

- Recibió depósitos *overnight*, el día 4 por S/. 13 millones a la tasa de interés para operaciones pasivas del BCR de 2,25 por ciento.
- Compra de moneda extranjera por US\$ 5 millones el día 10 a un tipo de cambio promedio de 3,4781.

## Tasa de interés preferencial corporativa en 3,5 por ciento

Al 10 de setiembre, la tasa corporativa en soles se ubicó en 3,5 por ciento, inferior al nivel de agosto (3,7 por ciento) mientras

que la tasa corporativa en dólares se mantuvo en 1,8 por ciento.

**Tasa de interés promedio mensual en moneda nacional  
(Setiembre 2002 - Setiembre 2003)**

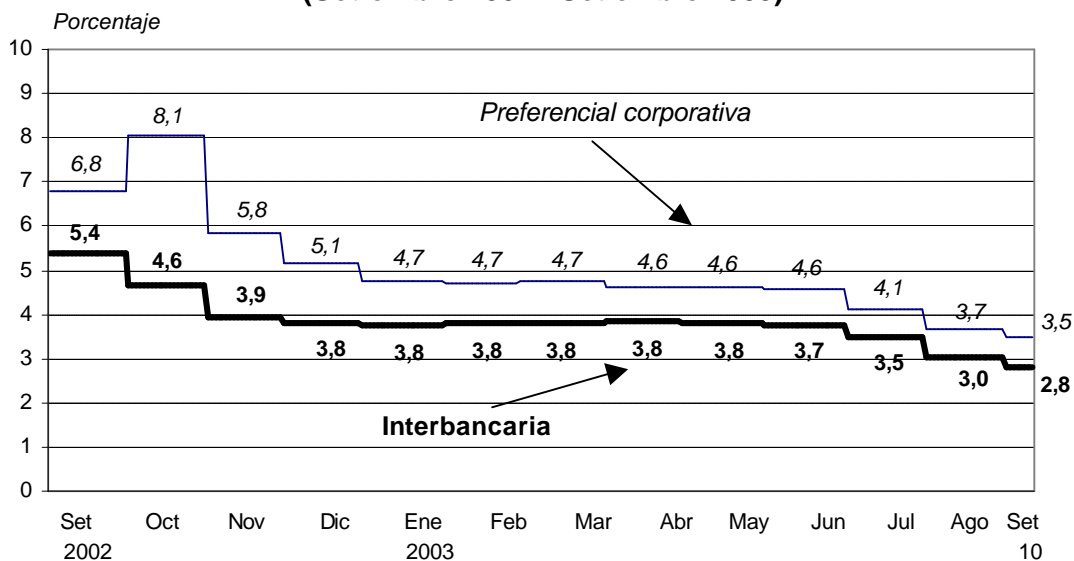

**Tasa de interés promedio mensual en moneda extranjera  
(Setiembre 2002 - Setiembre 2003)**

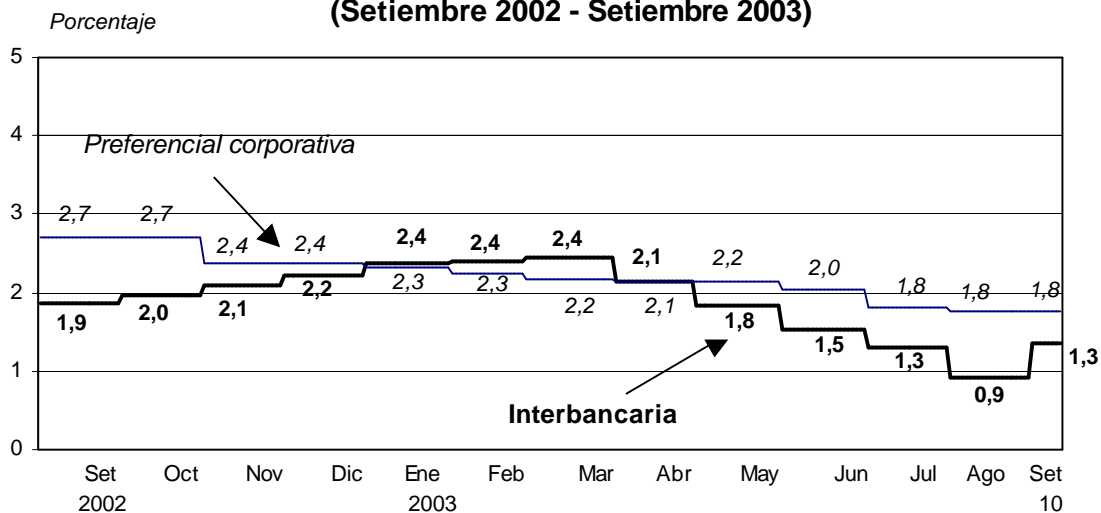

## Tipo de cambio: S/. 3,480

Entre el 4 y el 10 de setiembre, el tipo de cambio bajó de S/. 3,485 a S/. 3,480 por dólar asociado a la aprobación de los créditos de la CAF y del BID para el proyecto Camisea, el inicio del período de impuestos (miércoles 10), la colocación de bonos del Tesoro (a cinco años) por S/. 150 millones y por los avances en torno

a la delegación de facultades para la reforma tributaria.

Por su parte, durante el mismo período, el saldo de venta neta de las operaciones *forward* aumentó de US\$ 666 a US\$ 669 millones y la posición de cambio de la banca disminuyó de US\$ 652 a US\$ 614 millones.

**SALDOS DE POSICIÓN DE CAMBIO**  
(Millones de US\$)

	Diciembre 2002	Enero 2003	Julio	Agosto	Setiembre 9
<b>a. Ventas netas a futuro (i-ii)</b>	<b>905</b>	<b>923</b>	<b>715</b>	<b>678</b>	<b>669</b>
i. Ventas a futuro	1 141	1 167	901	845	850
ii. Compras a futuro	236	244	186	168	182
<b>b. Posición de cambio de la banca</b>	<b>642</b>	<b>616</b>	<b>589</b>	<b>660</b>	<b>614</b>

## Superávit comercial de US\$ 54 millones en julio

En **julio** se registró por tercer mes consecutivo un saldo positivo de la **balanza comercial** registrándose un

superávit de US\$ 54 millones y acumulando en los primeros siete meses uno de US\$ 240 millones.

**BALANZA COMERCIAL**  
(Millones de U.S. dólares)

	Julio			Enero - Julio		
	2002	2003	Var. %	2002	2003	Var. %
<b>1. EXPORTACIONES</b>	<b>713,3</b>	<b>782,0</b>	<b>9,6</b>	<b>4 253,5</b>	<b>4 987,4</b>	<b>17,3</b>
Productos tradicionales	524,5	563,6	7,5	2 975,7	3 557,6	19,6
Productos no tradicionales	182,1	211,3	16,1	1 238,2	1 388,7	12,1
Otros	6,7	7,0	3,8	39,5	41,1	4,1
<b>2. IMPORTACIONES</b>	<b>673,5</b>	<b>728,4</b>	<b>8,2</b>	<b>4 178,6</b>	<b>4 747,5</b>	<b>13,6</b>
Bienes de consumo	144,6	153,7	6,3	963,2	1 037,0	7,7
Insumos	362,5	392,3	8,2	2 130,1	2 516,9	18,2
Bienes de capital	161,5	176,0	9,0	1 035,1	1 150,2	11,1
Otros bienes	5,0	6,4	30,0	50,3	43,3	- 13,8
<b>3. BALANZA COMERCIAL</b>	<b>39,8</b>	<b>53,5</b>	<b>34,5</b>	<b>74,8</b>	<b>240,0</b>	<b>220,8</b>

Las **exportaciones** sumaron US\$ 782 millones (incremento anual de 10 por ciento). Este aumento es explicado principalmente por las exportaciones de oro (US\$ 179 millones) y textiles (US\$ 18 millones) asociado al incremento en la producción de este metal y el mayor dinamismo en el rubro confecciones. Con ello, en el período enero-julio se exportó

US\$ 4 987 millones lo cual representa un crecimiento de 17 por ciento con respecto a similar período del año anterior. Esto se explica básicamente por el aumento de las exportaciones de oro y en menor medida por el aumento de las exportaciones de prendas de vestir y confecciones que aumentaron US\$ 78 millones (27 por ciento).

Las **importaciones** en julio fueron de US\$ 728 millones, registrando un aumento de 8 por ciento respecto a julio de 2002. En este mes se incrementaron todos los rubros: bienes de capital (9 por ciento), insumos (8 por ciento) y bienes de consumo (6 por ciento). Cabe señalar que en julio no se observó un efecto significativo de las compras de Camisea o de las adquisiciones de combustibles sobre el total de importaciones. En el periodo enero-julio se importó US\$ 4 748 millones (14 por ciento), lo que se explica por el crecimiento de las compras de insumos (18 por ciento), principalmente

combustibles, lubricantes y conexos (51 por ciento).

Los **términos de intercambio** de julio disminuyeron en 1,4 por ciento respecto al mismo mes del año 2002. Los precios de exportaciones se incrementaron en 3,6 por ciento, mientras que los precios de las importaciones lo hicieron en 5,1 por ciento. En el periodo enero-julio los términos de intercambio registran una caída de 1,1 por ciento debido a que el aumento de los precios de importación (7,1 por ciento) superó a los de exportación (5,9 por ciento).

### Cuentas monetarias del Sistema Bancario al 22 de agosto de 2003

Entre el 22 de julio y el 22 de agosto, la liquidez en moneda nacional disminuyó 0,6 por ciento (S/. 114 millones), con lo que su saldo ascendió a S/. 19 279 millones (crecimiento anual de 9,5 por ciento). El crédito al sector privado en moneda nacional descendió en 2,0 por ciento (S/. 206 millones), alcanzando un saldo de S/. 9 939 millones (crecimiento anual de 6,9 por ciento).

La liquidez en moneda extranjera disminuyó en 0,1 por ciento (US\$ 12 millones), registrando un saldo de US\$ 9 489 millones (crecimiento anual de -2,4 por ciento). El crédito al sector privado en dicha moneda bajó en 0,4 por ciento (US\$ 41 millones), con lo que su saldo se ubicó en US\$ 9 891 millones. De esta manera, el crédito en moneda extranjera registró una tasa anual de crecimiento negativa de 6,2 por ciento.

EVOLUCION DE AGREGADOS MONETARIOS FIN DE PERIODO DEL SISTEMA BANCARIO												
	EMISION PRIMARIA 1/		LIQUIDEZ EN M/N		CREDITO EN M/N		LIQUIDEZ EN M/E		PASIVOS DE C.P. 2/		CREDITO EN M/E	
	VAR.(%) MES	VAR.(%) AÑO	VAR.(%) MES	VAR.(%) AÑO	VAR.(%) MES	VAR.(%) AÑO	VAR.(%) MES	VAR.(%) AÑO	VAR.(%) MES	VAR.(%) AÑO	VAR.(%) MES	VAR.(%) AÑO
<b>2001</b>												
Dic.	14,4%	7,9%	8,0%	13,6%	1,6%	2,9%	-2,0%	2,9%	-2,8%	-23,8%	0,7%	-3,7%
<b>2002</b>												
Ene.	-7,8%	10,8%	-3,2%	14,5%	-2,0%	0,9%	-1,4%	1,4%	-1,7%	-22,6%	-1,2%	-3,3%
Feb.	0,7%	13,9%	2,1%	18,4%	1,7%	3,4%	0,0%	1,6%	6,0%	-16,9%	1,3%	-1,9%
Mar.	2,0%	16,1%	2,5%	18,4%	2,7%	5,3%	-1,4%	-0,6%	-4,8%	-23,7%	-1,1%	-3,7%
Abr.	-1,2%	9,9%	-0,7%	15,2%	-3,9%	2,0%	0,1%	-1,1%	-3,5%	-22,1%	0,5%	-3,1%
May.	-0,1%	14,5%	-0,1%	17,0%	0,9%	3,9%	-0,2%	-1,0%	3,1%	-16,5%	0,3%	-3,5%
Jun.	3,5%	17,2%	2,2%	21,0%	1,4%	5,8%	0,3%	-1,5%	3,4%	-18,7%	-0,5%	-3,8%
Jul.	12,2%	19,9%	6,2%	23,0%	0,7%	6,3%	3,8%	0,3%	3,8%	-21,7%	-0,4%	-3,2%
Ago.	-4,6%	21,4%	-1,2%	22,8%	-0,2%	5,6%	1,8%	0,9%	-2,2%	-16,3%	-0,8%	-2,8%
Set.	-4,1%	18,3%	-2,2%	20,1%	1,8%	7,3%	-1,3%	-0,7%	-1,8%	-0,6%	-1,0%	-3,1%
Oct.	1,0%	13,8%	-1,7%	15,6%	1,6%	7,7%	1,3%	0,7%	-2,9%	-6,5%	-1,0%	-3,5%
Nov.	-0,4%	14,3%	0,4%	12,4%	1,5%	7,9%	1,2%	2,1%	-30,3%	-33,0%	0,4%	-2,6%
Dic.	11,1%	11,0%	6,3%	10,6%	0,8%	7,1%	-2,7%	1,4%	-4,8%	-34,3%	-0,3%	-3,6%
<b>2003</b>												
Ene.	-9,2%	9,4%	-3,1%	10,8%	-3,6%	5,4%	0,0%	2,8%	-11,0%	-40,5%	-2,9%	-5,2%
Feb.	-0,3%	8,3%	2,6%	11,3%	3,8%	7,5%	-0,1%	2,8%	10,5%	-38,0%	-0,2%	-6,7%
Mar.	-1,1%	5,0%	1,8%	10,6%	1,6%	6,3%	-0,1%	4,4%	-15,3%	-44,9%	-0,4%	-6,1%
Abr.	3,1%	9,5%	0,5%	11,9%	3,7%	14,7%	-0,5%	3,5%	13,9%	-34,9%	0,8%	-5,9%
May.	-1,1%	8,4%	1,9%	14,1%	0,7%	14,4%	-1,4%	2,2%	-2,0%	-38,1%	-0,8%	-6,9%
Jun.	1,7%	6,5%	-2,4%	9,0%	-1,6%	11,0%	1,2%	3,1%	-2,8%	-41,8%	-0,1%	-6,5%
Jul.	8,3%	2,8%	5,5%	8,3%	0,2%	10,5%	-1,4%	-2,1%	2,9%	-42,4%	-0,6%	-6,7%
Ago. 22	-2,9%	3,8%	-0,6%	9,5%	-2,0%	6,9%	-0,1%	-2,4%	-6,8%	-45,4%	-0,4%	-6,2%
<b>Memo:</b>												
Saldos al 22 de jul. (Mill.S./ó Mill.USD)	6 852		19 392		10 145		9 501		761		9 932	
Saldos al 22 de ago. (Mill.S./ó Mill.USD)	6 652		19 279		9 939		9 489		709		9 891	
1/ Emisión primaria del Banco Central de Reserva. 2/ Pasivos externos de corto plazo de las empresas bancarias.												

## Spread del bono global en 3,2 por ciento

El **10 de setiembre**, el *spread* del **bono global** peruano a 10 años fue de 3,2 por ciento, menor al registrado al cierre de agosto (3,5 por ciento), mientras que el

*spread* **EMBI+** de los **bonos soberanos** del Perú disminuyó de 3,8 a 3,6 por ciento, registrando los niveles más bajos desde su emisión.

**Indicadores del riesgo país  
(Setiembre 2002 - Setiembre 2003)**

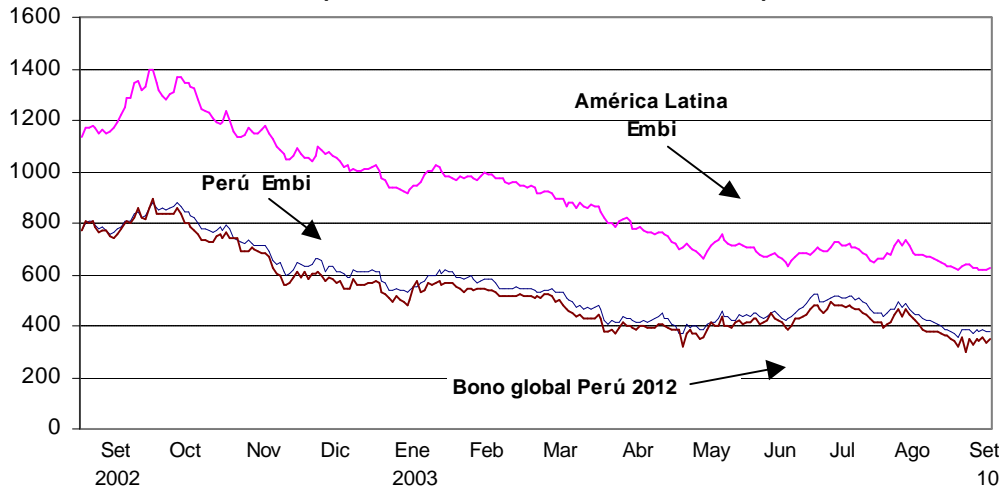

## Mercados Internacionales

Del **4 al 10 de setiembre**, la cotización del **oro** aumentó 2,7 por ciento, ascendiendo a US\$ 380 por onza troy, después de alcanzar el día 9 su máximo nivel en 6 años (US\$ 382,25). Este comportamiento

del oro es explicado por la debilidad del dólar frente al euro asociado a los malos resultados obtenidos sobre el nivel de empleo y la coyuntura de temor geopolítico latente en Medio Oriente.

### Cotización del Oro



En el mismo período de análisis, el **cobre** experimentó un descenso de 0,7 por ciento, llegando a los US\$ 0,805 por libra debido a la caída del sector tecnológico en

la bolsa de EUA. Asimismo, la cotización del **zinc** descendió 0,6 por ciento, alcanzando los US\$ 0,369 por libra.

### Cotización del Cobre



En la semana, el precio del **petróleo** WTI bajó 0,6 por ciento debido al incremento en el nivel de inventarios tras el reporte

del Departamento de Energía de EUA de la semana pasada.

### Cotización del Petróleo



Entre el 4 y 10 de setiembre el **dólar** se apreció 3,2 por ciento respecto al **euro** y se depreció 1,1 por ciento respecto al **yen**. La contracción en el segundo trimestre del PBI observado en las 3 principales economías de la euro zona: Alemania, Francia e Italia explica la debilidad del euro. En cambio en Japón,

los indicadores macroeconómicos reforzaron las expectativas de una reactivación económica, destacándose el aumento de 0,6 por ciento del PBI en el segundo trimestre, el doble de la expansión del primer trimestre.

### Cotizaciones del Yen y Euro

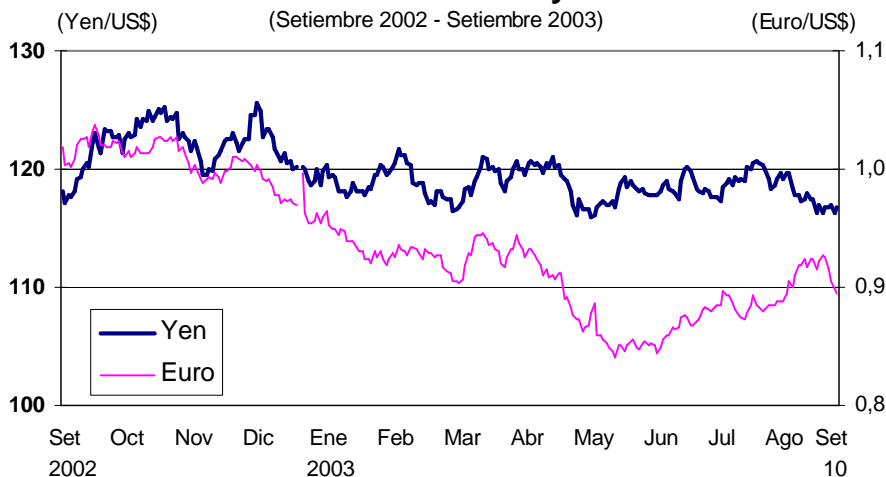

Entre el 4 y 10 de setiembre, la tasa de interés Libor se redujo ligeramente de 1,15 a 1,14 por ciento y el rendimiento de los **Bonos del Tesoro norteamericano** a 10 años disminuyó de 4,595 a 4,273

debido a su menor demanda asociada a las perspectivas sobre el crecimiento de EUA y la decisión de la FED de mantener la tasa de interés en 1,0 por ciento el 12 de agosto.

### Libor y Tasa de Interés de Bonos del Tesoro de Estados Unidos a 10 años

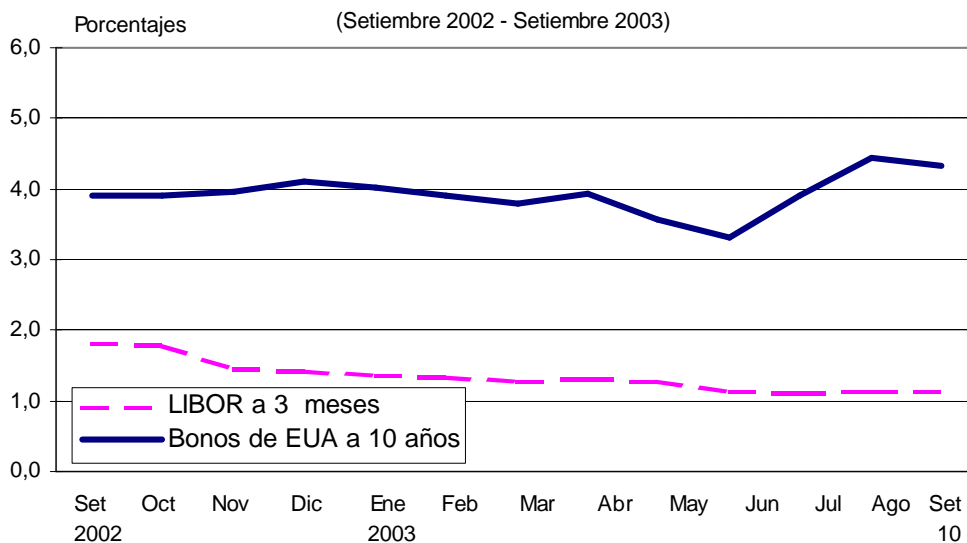



## Bolsa de Valores de Lima

Al **10 de setiembre**, la Bolsa de Valores de Lima registra un incremento en el mes de 2,3 por ciento en el **Índice General (IGBVL)** y de 2,1 por ciento en el **Índice Selectivo**

(ISBVL). En lo que va del año, ambos índices acumulan ganancias de 39,3 y 37,6 por ciento, respectivamente.

**Indicadores Bursátiles**  
(Setiembre 2002 - Setiembre 2003)

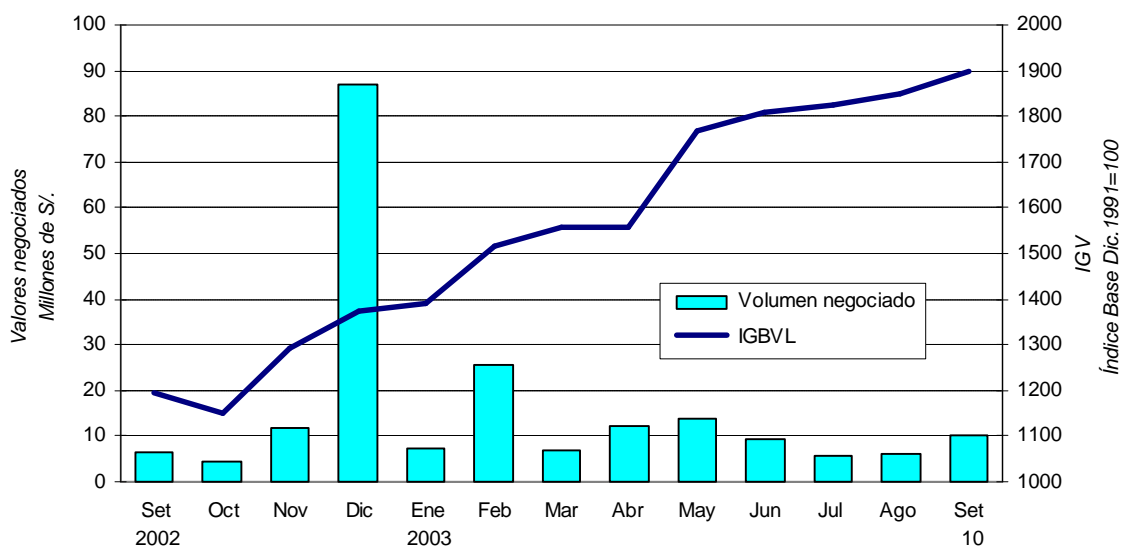

**BANCO CENTRAL DE RESERVA DEL PERÚ**  
**OPERACIONES MONETARIAS Y CAMBIARIAS**  
(En millones de S/.)

	04 setiembre	05 setiembre	08 setiembre	09 setiembre	10 setiembre
<b>1. Saldo de la cuenta corriente de las empresas bancarias antes de las operaciones del BCR</b>	<b>111,2</b>	<b>166,0</b>	<b>362,4</b>	<b>203,2</b>	<b>229,0</b>
<b>2. Operaciones monetarias y cambiarias del BCR antes del cierre de operaciones</b>					
a. <u>Operaciones monetarias anunciadas del BCR</u>					
i. <u>Subasta de Certificados de Depósitos del BCR (CDBCRP)</u>					
Propuestas recibidas			70,0		
Plazo de vencimiento			220,9		
Tasas de interés: Mínima / Máxima / Promedio			6 meses		
Saldo	3 569,8	3 569,8	3,00/3,14/3,09	3 589,8	3 524,8
Próximo vencimiento ( 11 de setiembre de 2003 )			3 589,8		50,0
Vencimientos del 11 al 12 de setiembre de 2003					50,0
ii. <u>Subasta de compra temporal de CDBCRP y de BTP</u>	100,0	100,0		50,0	80,0
Propuestas recibidas	342,1	235,0		188,0	178,0
Plazo de vencimiento	1 día	3 días		1 día	1 día
Tasas de interés: Mínima / Máxima / Promedio	2,83/2,86/2,86	2,68/2,72/2,69		2,77/2,81/2,80	2,71/2,76/2,74
Saldo					
Próximo vencimiento					
iii. <u>Subasta de Certificados de Depósitos Reajutable del BCR (CDRBCRP)</u>					
Propuestas recibidas					
Plazo de vencimiento					
Tasas de interés: Mínima / Máxima / Promedio					
Saldo					
Próximo vencimiento					
b. <u>Operaciones cambiarias en la Mesa de Negociación del BCR</u>					17,4
i. <u>Compras (millones de US\$)</u>					5,0
Tipo de cambio promedio					3,4781
ii. <u>Ventas (millones de US\$)</u>					
Tipo de cambio promedio					
<b>3. Saldo de la cuenta corriente de las empresas bancarias en el BCR antes del cierre de operaciones</b>	<b>211,2</b>	<b>266,0</b>	<b>292,4</b>	<b>253,2</b>	<b>326,4</b>
<b>4. Operaciones monetarias del BCR para el cierre de operaciones</b>					
a. <u>Compra temporal de moneda extranjera (swaps). Monto (millones de S/.)</u>					
Comisión (tasa efectiva diaria)	0,0072%	0,0072%	0,0072%	0,0072%	0,0072%
b. <u>Compra temporal de CDBCRP y BTP (fuera de subasta)</u>					
Tasa de interés					
c. <u>Crédito por regulación monetaria en moneda nacional</u>					
Tasa de interés	3,50%	3,50%	3,50%	3,50%	3,50%
d. <u>Depósitos Overnight en moneda nacional</u>	13,0				
Tasa de interés	2,25%	2,00%	2,00%	2,00%	2,00%
<b>5. Saldo de la cuenta corriente de las empresas bancarias en el BCR al cierre de operaciones</b>	<b>198,2</b>	<b>266,0</b>	<b>292,4</b>	<b>253,2</b>	<b>326,4</b>
a. Fondos de encaje en moneda nacional promedio acumulado (millones de S/.) (*)	909,3	971,7	933,6	934,2	941,9
b. Fondos de encaje en moneda nacional promedio acumulado (% del TOSE) (*)	6,5	7,0	6,7	6,7	6,8
c. Cuenta corriente moneda nacional promedio acumulado (millones de S/.)	224,0	232,4	248,3	248,9	256,6
d. Cuenta corriente moneda nacional promedio acumulado (% del TOSE) (*)	1,6	0,1	1,8	1,8	1,8
<b>6. Mercado interbancario y mercado secundario de CDBCRP</b>					
a. <u>Operaciones a la vista en moneda nacional</u>	196,5	258,7	269,4	157,5	127,3
Tasas de interés: Mínima / Máxima/ Promedio	2,85/2,90/2,87	2,68/2,75/2,74	2,70/2,75/2,75	2,75/2,85/2,81	2,70/2,80/2,76
b. <u>Operaciones a la vista en moneda extranjera</u>		5,0	2,5	2,7	
Tasas de interés: Mínima / Máxima/ Promedio		1,50/1,50/1,50	0,89/0,89/0,89	0,86/0,86/0,86	
c. <u>Total mercado secundario de CDBCRP</u>	4,0	22,0		3,0	5,0
Plazo 6 meses (monto / tasa promedio)				3,0 / 3,07	
Plazo 12 meses (monto / tasa promedio)					
Plazo 24 meses (monto / tasa promedio)	2,0 / 3,90	2,0 / 3,62			4,0 / 3,55
<b>7. Operaciones en moneda extranjera de las empresas bancarias (millones de US\$)</b>					
Flujo de la posición global ** = a + b.i - c.i + e + f	-13,8	-22,1	2,8	7,9	22,4
Flujo de la posición contable ** = a + b.ii - c.ii + e + f	-0,5	-25,7	-23,7	6,5	-23,0
a. <u>Mercado spot con el público (**)</u>	3,0	-21,9	-15,2	8,7	-10,0
i. Compras	37,5	48,0	45,4	49,3	26,7
ii. (-) Ventas	34,5	69,9	60,6	40,6	36,7
b. <u>Compras forward con el público (con y sin entrega) (**)</u>	0,2	4,3	19,3	-2,0	10,3
i. Pactadas	2,0	5,6	20,0	0,0	12,4
ii. (-) Vencidas	1,8	1,3	0,7	2,0	2,2
c. <u>Ventas forward con el público (con y sin entrega) (**)</u>	13,6	0,8	-7,2	-3,4	-35,1
i. Pactadas	30,9	23,5	1,0	1,8	6,0
ii. (-) Vencidas	17,3	22,8	8,3	5,1	41,1
d. <u>Operaciones cambiarias interbancarias (**)</u>					
i. Al contado	44,2	66,9	41,7	24,2	40,3
ii. A futuro	2,0	2,0	2,0	2,0	1,0
e. <u>Operaciones spot asociadas a swaps y vencimientos de forwards sin entrega (**)</u>	17,0	21,7	6,0	3,0	41,0
i. Compras	17,0	21,7	6,0	5,0	43,0
ii. (-) Ventas				2,0	2,0
f. <u>Operaciones netas con otras instituciones financieras</u>	-5,0	-4,0	-7,0	-2,0	-15,0
g. <u>Crédito por regulación monetaria en moneda extranjera</u>					
Tasa de interés					
Nota: Tipo de cambio interbancario promedio	3,485	3,483	3,483	3,481	3,479
* Datos preliminares		** Datos preliminares para el último día			

## Indices Bursátiles, Tipos de Cambio y Cotizaciones Internacionales

		Datos de fin de mes					Variaciones respecto a		
		Dic.01 (a)	Dic.02 (b)	Ago.03 (c)	4-sep (1)	10-sep (2)	Dic.01 (2)/(a)	Dic.02 (2)/(b)	Ago.03 (2)/(c)
<b>BOLSAS</b>									
<b>ASIA</b>									
JAPON	Nikkei 225	10 542,6	8 579,0	10 343,6	10 647,0	10 856,3	3,0%	26,5%	5,0%
HONG KONG	Hang Seng	11 397,2	9 321,3	10 909,0	11 138,6	10 810,3	-5,1%	16,0%	-0,9%
SINGAPUR	Straits Times	1 623,6	1 341,0	1 599,3	1 610,2	1 566,7	-3,5%	16,8%	-2,0%
COREA	Seul Comp.	693,7	627,6	759,5	764,2	n.d.	n.d.	n.d.	n.d.
INDONESIA	Jakarta Comp.	392,0	424,9	529,7	575,2	572,9	46,1%	34,8%	8,2%
MALASIA	KLSE	696,1	646,3	743,3	752,3	736,2	5,8%	13,9%	-1,0%
FILIPINAS	PHS Comp.	1 168,1	1 018,4	1 192,8	1 233,9	1 292,5	10,7%	26,9%	8,4%
TAILANDIA	SET	n.d.	356,5	537,7	545,4	560,6	n.d.	57,3%	4,3%
CHINA	Shanghai C.	1 639,5	1 357,7	1 422,0	1 517,1	1 491,9	-9,0%	9,9%	4,9%
<b>EUROPA</b>									
ALEMANIA	DAX	5 160,1	2 892,6	3 484,6	3 668,7	3 536,9	-31,5%	22,3%	1,5%
FRANCIA	CAC 40	4 622,5	3 063,9	3 311,4	3 410,7	3 328,7	-28,0%	8,6%	0,5%
RUSIA	Interfax	256,6	359,1	530,9	546,3	538,1	109,7%	49,9%	1,3%
<b>AMERICA</b>									
E.E.U.U.	Dow Jones	10 021,5	8 326,6	9 415,8	9 587,9	9 420,5	-6,0%	13,1%	0,0%
	Nasdaq	1 950,4	987,2	1 810,5	1 869,0	1 823,8	-6,5%	84,7%	0,7%
BRASIL	Bovespa	13 577,6	11 268,5	15 174,5	15 704,8	15 983,3	17,7%	41,8%	5,3%
ARGENTINA	Merval	295,4	525,0	713,3	734,3	762,6	158,2%	45,3%	6,9%
MEXICO	IPC	6 372,3	6 113,5	7 591,4	7 719,5	7 734,7	21,4%	26,5%	1,9%
CHILE	IGP	5 397,2	5 019,6	6 728,0	6 672,5	6 765,7	25,4%	34,8%	0,6%
COLOMBIA	IGBC	1 070,9	1 649,6	2 081,6	2 103,8	2 144,1	100,2%	30,0%	3,0%
VENEZUELA	IBC	6 570,3	n.d.	14 497,2	14 741,1	15 480,3	135,6%	n.d.	6,8%
PERU	Ind. Gral.	1 176,5	1 393,0	1 896,8	1 903,0	1 939,6	64,9%	39,2%	2,3%
PERU	Ind. Selectivo	1 917,2	2 205,4	2 970,2	2 967,5	3 031,4	58,1%	37,5%	2,1%
<b>TIPOS DE CAMBIO</b>									
<b>ASIA</b>									
JAPON	Yen	131,63	118,74	116,89	116,78	117,06	-11,1%	-1,4%	0,1%
HONG KONG	HK Dólar	7,797	7,798	7,799	7,799	7,799	0,0%	0,0%	0,0%
SINGAPUR	SG Dólar	1,848	1,734	1,751	1,756	1,750	-5,3%	0,9%	-0,1%
COREA	Won	1 313	1 186	1 174	1 175	1 167	-11,1%	-1,6%	-0,6%
INDONESIA	Rupia	10 450	8 940	8 480	8 483	8 420	-19,4%	-5,8%	-0,7%
MALASIA	Ringgit	3,80	3,80	3,80	3,80	3,80	0,0%	0,0%	0,0%
FILIPINAS	Peso	51,48	53,38	54,95	54,75	54,80	6,4%	2,7%	-0,3%
TAILANDIA	Baht	44,18	43,08	41,12	40,80	40,37	-8,6%	-6,3%	-1,8%
CHINA	Yuan	8,277	8,280	8,277	8,277	8,277	0,0%	0,0%	0,0%
<b>EUROPA</b>									
EURO	Euro	1,122	0,952	0,910	0,914	0,892	-20,5%	-6,3%	-2,1%
RUSIA	Rublo	30,470	31,930	30,524	30,660	30,645	0,6%	-4,0%	0,4%
<b>AMERICA</b>									
BRASIL	Real	2,329	3,535	2,977	2,936	2,890	24,1%	-18,2%	-2,9%
ARGENTINA	Peso 1/	0,999	3,360	2,950	2,960	2,935	193,8%	-12,6%	-0,5%
MEXICO	Peso	9,132	10,360	11,037	10,850	10,925	19,6%	5,5%	-1,0%
CHILE	Peso	653,5	720,0	697,0	683,5	675,0	3,3%	-6,3%	-3,2%
COLOMBIA	Peso	2 288	2 855	2 827	2 816	2 828	23,6%	-0,9%	0,0%
VENEZUELA	Bolivar	767	1 387	1 596	1 596	1 596	108,1%	15,1%	0,0%
PERU*	N. Sol (Venta)	3,442	3,504	3,481	3,484	3,478	1,1%	-0,7%	-0,1%
	N. Sol (Compra)	3,441	3,501	3,480	3,484	3,478	1,1%	-0,7%	-0,1%
<b>COTIZACIONES</b>									
ORO	LME (\$/Oz.T.)	276,50	375,60	354,75	370,75	380,00	37,4%	1,2%	7,1%
PLATA	H & H (\$/Oz.T.)	4,65	5,19	5,22	5,05	5,28	13,5%	1,8%	1,1%
COBRE	LME (cUS\$/lb.)	66,32	79,20	80,24	81,19	80,47	21,3%	1,6%	0,3%
	Futuro a 15 meses	70,53	80,29	79,97	82,33	81,87	16,1%	2,0%	2,4%
ZINC	LME (cUS\$/lb.)	34,81	36,42	38,42	37,13	36,85	5,9%	1,2%	-4,1%
	Futuro a 15 meses	38,19	38,33	39,37	38,92	38,92	1,9%	1,5%	-1,2%
PETROLEO	Residual 6 (\$/B)	17,60	24,85	26,40	24,10	24,10	36,9%	-3,0%	-8,7%
PETROLEO	West Texas Int. C.	19,84	31,57	30,54	28,98	29,35	47,9%	-7,0%	-3,9%
HAR. PESCADO	64% (US\$/T.M.)	610	600	610	600	585	-4,1%	-2,5%	-4,1%
SPR. GLOBAL 15	PER. (pbs)	n.d.	403	458	384	371	n.d.	-7,9%	-19,0%
SPR. GLOBAL 12	PER. (pbs)	n.d.	353	414	339	323	n.d.	-8,5%	-22,0%
SPR. GLOBAL 08	PER. (pbs)	n.d.	263	374	272	243	n.d.	-7,6%	-35,0%
SPR. EMBI +	PER. (pbs)	521	383	462	380	361	-30,7%	-5,7%	-21,9%
	ARG. (pbs)	4 372	4 882	5 046	4 758	4 754	8,7%	-2,6%	-5,8%
	BRA. (pbs)	863	703	801	665	668	-22,6%	-5,0%	-16,6%
	Eco. Emergentes (pbs)	731	383	532	487	485	-33,7%	26,6%	-8,8%

\* Datos al cierre de operaciones.

1/ A partir del 11 de enero de 2002, corresponde al tipo de cambio del mercado libre.

**Indicadores Económicos / Economic Indicators**

	2002		2003							Var	
	DIC.	JUN.	JUL.	29 Ago.	AGO.	5 Set.	8 Set.	9 Set.	10 Set.		SET.
<b>RESERVAS INTERNACIONALES (Mills. US\$) / INTERNATIONAL RESERVES</b>											
Posición de cambio / <i>Net international position</i>	3 341	3 827	4 010	4 015	4 015	4 009	3 996	4 006			-9
Reservas internacionales netas / <i>Net international reserves</i>	9 598	9 997	9 989	9 739	9 739	9 773	9 811	9 829			90
Depósitos del sistema financiero en el BCR / <i>Financial system deposits at BCR</i>											
Empresas bancarias / <i>Banks</i>	3 381	3 439	3 334	3 275	3 275	3 391	3 425	3 431			156
Banco de la Nación / <i>Banco de la Nación</i>	3 048	3 205	3 088	3 028	3 028	3 140	3 172	3 179			151
Sector privado / <i>Private sector</i>	291	185	196	198	198	199	201	201			2
Depósitos del sector público en el BCR / <i>Public sector deposits at BCR</i>	42	50	50	49	49	52	52	52			3
Depósitos de privatización	2 900	2 728	2 656	2 479	2 479	2 405	2 420	2 420			-59
Otros depósitos / <i>Other *</i>	24	7	12	18	18	18	18	18			0
	2 875	2 722	2 644	2 461	2 461	2 387	2 402,1	2 402,3			-59
<b>OPERACIONES CAMBIARIAS BCR (MILL. US\$) / BCR FOREIGN OPERATIONS</b>											
Origen externo de la emisión primaria / <i>External origin of the monetary base</i>	Acum.	Acum.	Acum.		Acum.						Acum.
Compras netas en Mesa de Negociación / <i>Net purchases of foreign currency</i>	49	83	164	0	-31	-10	-10	0	5		-15
Operaciones swaps netas / <i>Net swap operations</i>	5	79	153	0	15	0	0	0	5		5
Operaciones con el Sector Público / <i>Public sector</i>	0	5	-5	0	0	0	0	0	0		0
	45	0	15	0	-45	0	0	0	0		0
<b>TIPO DE CAMBIO (S/. por US\$) / EXCHANGE RATE</b>											
Compra interbancario / <i>Interbank</i>	Prom.	Prom.	Prom.		Prom.						Prom.
Mediodía / <i>Midday</i>	3,513	3,478	3,471	3,480	3,480	3,483	3,482	3,481	3,479		3,482
Cierre / <i>Close</i>	3,516	3,480	3,471	3,480	3,481	3,485	3,485	3,482	3,481		3,483
Promedio / <i>Average</i>	3,515	3,479	3,471	3,480	3,481	3,483	3,483	3,482	3,479		3,482
Sistema Bancario (SBS) / <i>Banking System</i>	3,515	3,478	3,471	3,479	3,480	3,482	3,482	3,480	3,479		3,482
Índice de tipo de cambio real (1994 = 100) / <i>Real exchange rate Index (1994 = 100)</i>	100,4	105,2	104,5		103,9						
<b>INDICADORES MONETARIOS / MONETARY INDICATORS</b>											
<b>Moneda nacional / Domestic currency</b>											
Emisión Primaria / <i>Monetary base</i>	(Var. % mensual) / (% monthly change)	11,1	1,7	8,3	-3,3	-3,3					
	(Var. % últimos 12 meses) / (% 12-month change)	11,0	6,5	2,8	4,2	4,2					
Oferta monetaria / <i>Money Supply</i>	(Var. % mensual) / (% monthly change)	5,7	-2,4	5,5							
	(Var. % últimos 12 meses) / (% 12-month change)	9,9	9,0	8,3							
Crédito sector privado / <i>Crédit to the private sector</i>	(Var. % mensual) / (% monthly change)	0,8	-1,6	0,2							
	(Var. % últimos 12 meses) / (% 12-month change)	7,2	11,0	10,5							
TOSE saldo fin de período (Var. % acum. en el mes) / <i>TOSE balance (% change)</i>		2,9	-2,7	2,5	-0,2	-0,2	0,9	1,7			
Superávit de encaje promedio (% respecto al TOSE) / <i>Average reserve surplus (% of TOSE)</i>		0,3	0,1	0,1	0,4	0,4	0,6	0,7			
Cuenta corriente de los bancos (saldo mill. S/.) / <i>Banks' current account (balance)</i>		191	204	51	57	57	266	292	253	326	
Créditos por regulación monetaria (millones de S/.) / <i>Rediscounts (Millions of S/.)</i>		0	0	0	0	0	0	0	0	0	
Depósitos públicos en el BCR (millones S/.) / <i>Public sector deposits at the BCR (Mills.S/.)</i>		275	1 463	1 176	1 150	1 150	877	762	913	n.d.	
Certificados de Depósitos BCRP (saldo Mill.S/.) / <i>CDBCRP balance (Millions of S/.)</i>		1 635	2 850	3 075	3 570	3 570	3 590	3 590	3 525		
Operaciones de reporte (saldo Mill. S/.) / <i>repos (Balance millions of S/.)</i>		0	50	s.m.	240	240	100	s.m.	50	80	
Préstamos y descuentos hasta 360 días / <i>Loans &amp; discount</i>		14,8	14,0	14,3	14,3	14,4	14,4	14,4	14	n.d.	14,4
Interbancaria / <i>Interbank</i>		3,8	3,7	3,5	3,0	3,0	2,7	2,8	2,8	2,8	2,8
Preferencial corporativa a 90 días / <i>Corporate Prime</i>		5,2	4,6	4,1	3,6	3,7	3,6	3,6	3,6	3,5	3,6
Operaciones de reporte con CDBCRP / <i>CDBCRP repos</i>		s.m.	3,9	s.m.	3,0	3,0	2,7	s.m.	2,8	2,7	
Créditos por regulación monetaria / <i>Rediscounts</i>		4,50	4,25	4,00	3,50	3,50	3,50	3,50	3,50	3,50	
Del saldo de CDBCRP / <i>CDBCRP balance</i>		4,7	4,7	4,6	4,4	4,4	4,4	4,4	4,4	4,4	
<b>Moneda extranjera / foreign currency</b>											
Crédito sector privado / <i>Crédit to the private sector</i>	(Var. % mensual) / (% monthly change)	-0,3	-0,1	-0,6							
	(Var. % últimos 12 meses) / (% 12-month change)	-3,6	-6,5	-6,7							
TOSE saldo fin de período (Var. % acum. en el mes) / <i>TOSE balance (% change)</i>		-2,0	1,0	-1,9	-0,9	-0,9	1,2	1,0			
Superávit de encaje promedio (% respecto al TOSE) / <i>Average reserve surplus (% of TOSE)</i>		0,1	0,1	0,1	0,1	0,1	-3,3	-1,4			
Créditos por regulación monetaria (millones de US dólares) / <i>Rediscounts</i>		0	0	0	0	0	0	0	0	0	
Préstamos y descuentos hasta 360 días / <i>Loans &amp; discount</i>		8,1	7,9	7,4	6,8	6,9	6,8	6,8	6,8	n.d.	6,8
Interbancaria / <i>Interbank</i>		2,2	1,5	1,3	1,1	0,9	1,5	0,9	0,9	s.m.	1,3
Preferencial corporativa a 90 días / <i>Corporate Prime</i>		2,4	2,0	1,8	1,8	1,8	1,8	1,8	1,8	1,8	1,8
Créditos por regulación monetaria / <i>Rediscounts ***</i>		s.m.	s.m.	s.m.	2,1	s.m.	s.m.	s.m.	s.m.	s.m.	s.m.
<b>INDICADORES BURSÁTILES / STOCK MARKET INDICES</b>											
Índice General Bursátil (Var. %) / <i>General Index (% change)</i>	Acum.	Acum.	Acum.		Acum.						Acum.
Índice Selectivo Bursátil (Var. %) / <i>Blue Chip Index (% change)</i>	1,0	0,9	1,4	0,4	2,5	0,6	0,9	0,5	0,0		2,3
Monto negociado en acciones (Mill. S/.) - Prom. diario	1,2	0,6	3,1	0,1	1,5	1,2	0,6	0,7	-0,3		2,1
	86,8	9,2	14,4	9,6	6,0	9,7	10,3	7,7	12,5		10,2
<b>INFLACIÓN (%) / INFLATION (%)</b>											
Inflación mensual / <i>Monthly</i>		-0,03	-0,47	-0,15							
Inflación últimos 12 meses / <i>% 12 months change</i>		1,52	2,17	1,98		0,01					1,89
<b>GOBIERNO CENTRAL (MILL. S/.) / CENTRAL GOVERNMENT (Mills. of S/.)</b>											
Resultado primario / <i>Primary balance</i>		-232	56	-385							
Ingresos corrientes / <i>Current revenue</i>		2 779	2 441	2 446							
Gastos no financieros / <i>Non-financial expenditure</i>		3 140	2 392	2 903							
<b>COMERCIO EXTERIOR (Mills. US\$) / FOREIGN TRADE (Mills. of US\$)</b>											
Balanza Comercial / <i>Trade balance</i>		71	142	54							
Exportaciones / <i>Exports</i>		746	802	782							
Importaciones / <i>Imports</i>		675	660	728							
<b>PRODUCTO BRUTO INTERNO (Índice 1994=100) / GROSS DOMESTIC PRODUCT</b>											
Variac. %, respecto al mismo mes del año anterior / <i>Annual rate of growth</i>		6,5	5,3								
<b>COTIZACIONES INTERNACIONALES / INTERNATIONAL QUOTATIONS</b>											
LIBOR a tres meses (%) / <i>LIBOR 3-month (%)</i>	Prom.	Prom.	Prom.		Prom.						Prom.
Dow Jones (Var %) / (% change)	1,4	1,1	1,1	n.d.	1,1	1,1	1,1	1,1	1,1		1,1
Rendimiento de los U.S. Treasuries (10 años) / <i>U.S. Treasuries yield (10 years)</i>	-5,9	1,5	2,8	0,4	2,0	-0,9	0,9	-0,8	-0,9		0,1
Stripped spread del EMBI+ PERU (pbs) / <i>EMBI+ PERU stripped spread (basis points)</i>	4,0	3,3	3,9	4,5	4,4	4,4	4,4	4,4	n.d.		4,5
Bono Global 2012 - Perú (en pbs) / <i>Global Bond 2012 - Peru (basis points)</i>	620	455	488	383	422	382	375	378	361		376
	575	430	449	301	388	353	334	349	323		339

\* Incluye depósitos de Promcepri, Fondo de Estabilización Fiscal (FEF), Cofide, fondos administrados por la ONP; y otros depósitos del MEF. El detalle se presenta en el cuadro No.21 de la Nota Semanal.

\*\* Los tipos de cambio del Sistema Bancario son adelantados.

\*\*\* Las tasas de interés para los créditos de regulación monetaria en dólares serán a la tasa Libor a un mes más un punto porcentual.

Fuente: BCR, INEI, Aduanas, Banco de la Nación, BVL, Sunat, SBS, Reuters y Bloomberg.