



BANCO CENTRAL DE RESERVA DEL PERÚ

RESUMEN INFORMATIVO

Nº 33 – 16 de agosto del 2002

Reservas internacionales: US\$ 10 032 millones

Al 13 de agosto las RIN totalizaron US\$ 10 032 millones, nivel mayor en US\$ 437 millones al de fines de julio, debido principalmente a mayores depósitos del sistema financiero (US\$ 298 millones) y del sector público (US\$ 101 millones), así como a depósitos del Fondo de Seguro de

Depósitos (US\$ 2 millones), por el rendimiento neto de inversiones y otras operaciones (US\$ 36 millones). A la misma fecha, la posición de cambio del BCR ascendió a US\$ 3 192 millones, superior en US\$ 14 millones a la de fin de julio.

Reservas Internacionales Netas del BCR (Enero 2001 - Agosto 2002)

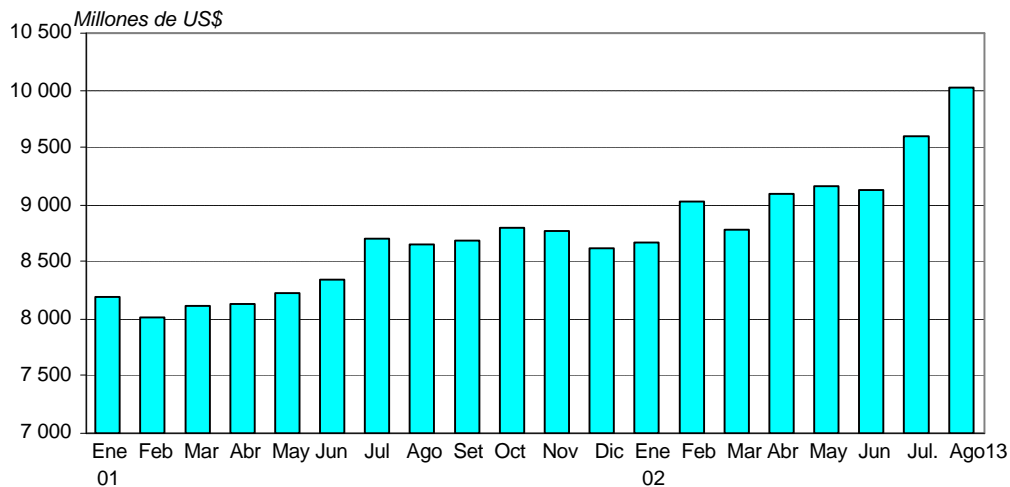

Tasa de interés interbancaria: 2,9 por ciento

Entre el 1 y el 13 de agosto, la tasa de interés del mercado de préstamos

interbancarios fue 2,9 por ciento, similar al promedio del mes anterior.

Tasa de Interés en Moneda Nacional Agosto 2001 - Agosto 2002

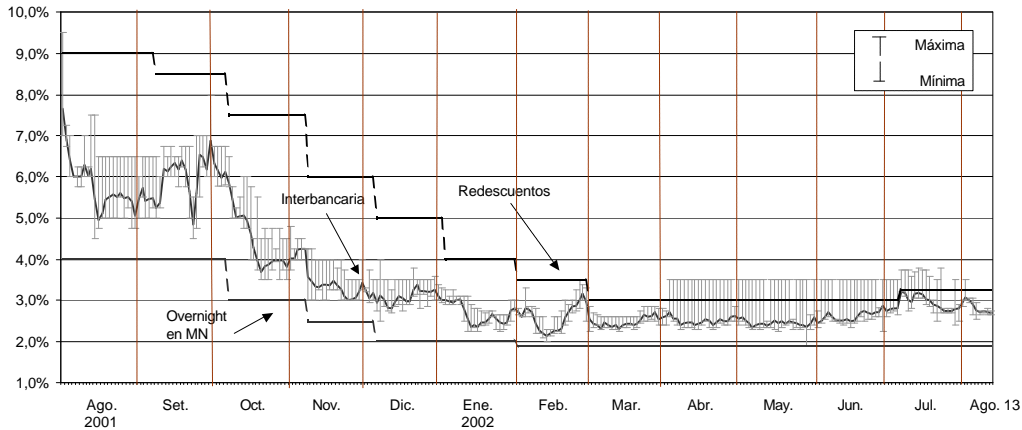

Cuenta corriente de la banca en el BCR: S/. 280 millones

Al 13 de agosto, el saldo promedio de la cuenta corriente de la banca en el BCR ascendió a S/. 280 millones.

Los días 7 y 8 se colocaron S/. 80 millones (a un plazo de 6 meses) y S/. 30 millones (a un plazo de 9 meses)

a tasas promedio de 4,2 por ciento en ambos casos. El día 13 se realizó una colocación de S/. 40 millones a un año a 5,0 por ciento. Asimismo, los días 9 y 13 se realizaron depósitos *overnight* por S/. 29 millones y S/. 107 millones, respectivamente.

**Cuenta Corriente de la banca en el BCRP
y operaciones monetarias**
(Millones de nuevos soles)

	Agosto				
	7	8	9	12	13
1. Saldo de la cuenta corriente de la banca antes de las operaciones con el BCRP	380	305	293	290	307
2. Operaciones de la banca con el BCRP	-80	-30	-29	0	-147
a. Subasta de CDBCRP	-80	-30			-40
- Tasa de interés promedio	4,20%	4,24%			5,03%
- Plazo	6 meses	9 meses			1 año
b. Subasta de compra temporal de CDBCRP y BTP					
- Tasa de interés promedio					
c. Compra temporal directa de CDBCRP y BTP					
d. Crédito de regulación monetaria					
e. Compra temporal de moneda extranjera o <i>swaps</i>					
- Millones de US dólares					
f. Depósitos <i>overnight</i>			-29		-107
g. Operaciones cambiarias					
- Millones de US dólares					
3. Saldo de la cuenta corriente de la banca al cierre de operaciones con el BCRP (= 1+2)	300	275	264	290	160
Nota:					
Promedio de los últimos 30 días de la cuenta corriente de la banca	182	179	179	186	184

Para el mes de agosto, el Directorio del BCR ha aprobado una meta operativa de la cuenta corriente de la banca en el Banco Central en el rango de S/. 190 a

S/. 210 millones, como promedio diario. El promedio de esta cuenta corriente de los últimos 30 días al 13 de agosto es de S/. 184 millones.

Cuenta Corriente de la Banca en el BCR (Agosto 2001 - Agosto 2002)

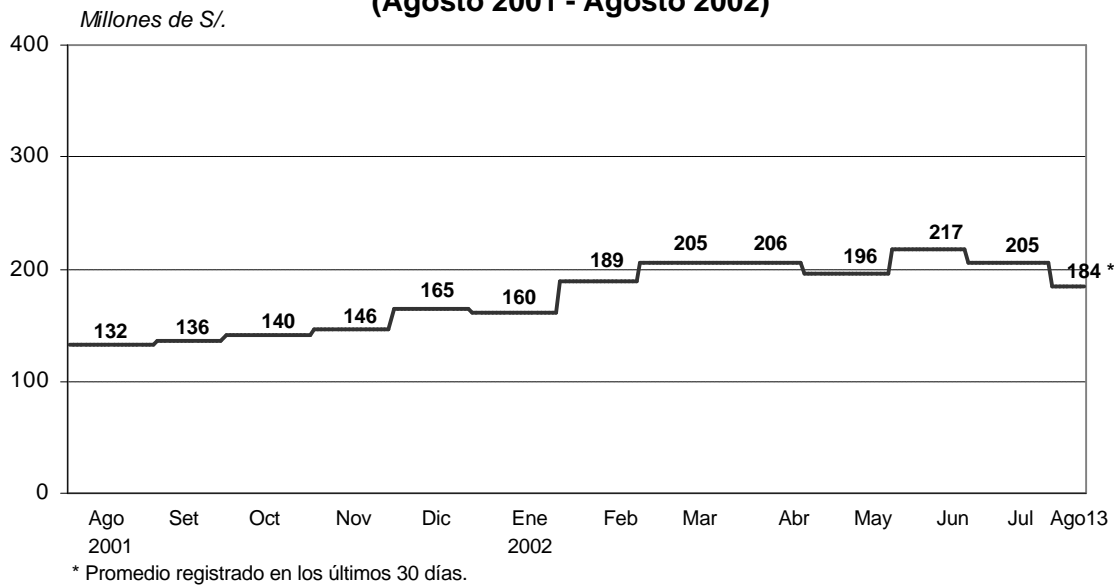

Tasa de interés corporativa: 4,1 por ciento

Al 13 de agosto, la tasa de interés preferencial para préstamos

corporativos fue de 4,1 por ciento, similar al promedio registrado en julio.

Tasa de interés promedio mensual en moneda nacional (Enero 2001 - Agosto 2002)

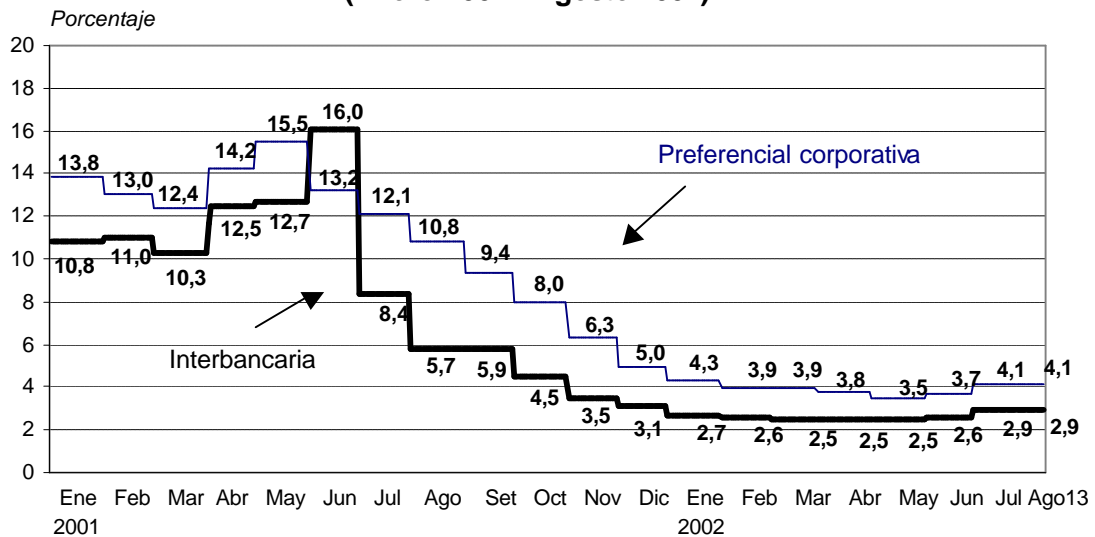

En moneda extranjera, la tasa de interés preferencial para créditos corporativos

fue de 2,6 por ciento al 13 de agosto, ligeramente inferior a la de julio.

Tasa de interés promedio mensual en moneda extranjera (Enero 2001 - Agosto 2002)

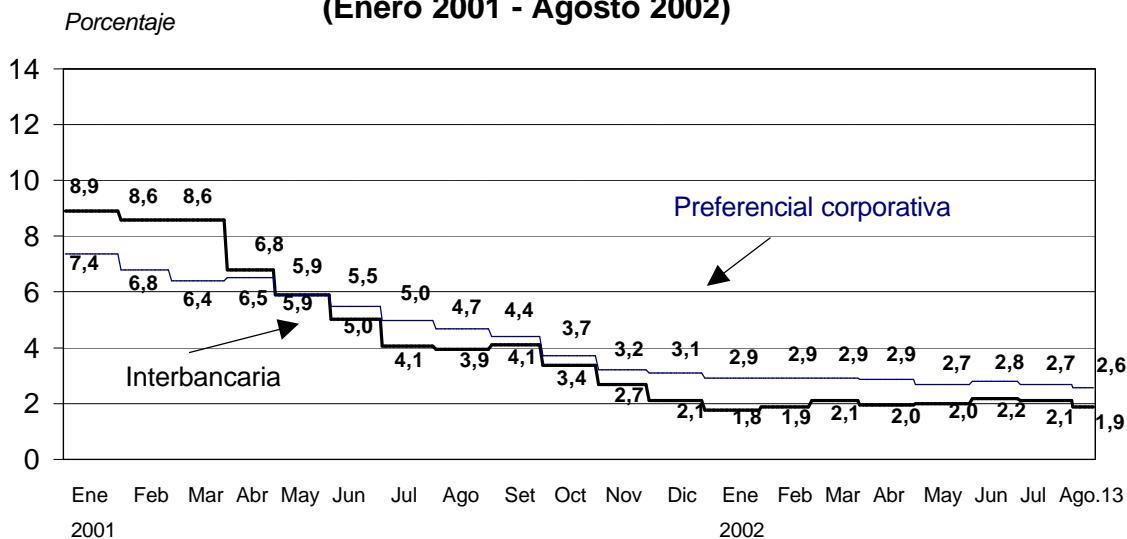

Tipo de cambio: S/. 3,574

Entre el 7 y el 13 de agosto, el tipo de cambio aumentó de S/. 3,557 a S/. 3,574 por dólar (0,5 por ciento). En este período se registró un comportamiento volátil (asociado a los sucesos de la región).

Al 13 de agosto, el saldo de las ventas netas de dólares a futuro de la banca ha

disminuido desde US\$ 977 millones el fin de julio hasta US\$ 939 millones el 13 de agosto luego del aumento registrado en julio (saldo de US\$ 869 millones al cierre de junio). Por su parte, la posición de cambio de la banca aumentó de US\$ 611 a US\$ 621 millones.

OPERACIONES CAMBIARIAS DE LAS EMPRESAS

(Millones de US\$)

	Diciembre 2001	Marzo 2002	Junio	Julio	Agosto 1-13
Saldos al cierre del período:					
a. Saldo de ventas netas a futuro (i-ii)	586	683	869	977	939
i. Ventas a futuro	834	1 054	1 210	1 304	1 342
ii. Compras a futuro	248	371	341	328	403
b. Posición de cambio de la banca	587	635	645	611	621
Flujos promedio diario con el público:					
I. Ventas a futuro	-4	-3	3	6	1
Nuevas ventas	11	29	42	47	47
Vencimientos	15	32	39	41	46
II. Compras a futuro	-3	-1	0	2	8
Nuevas compras	12	8	13	22	50
Vencimientos	15	9	13	20	42
III. Compras netas al contado	3	21	30	23	-1
Compras	78	111	96	100	133
Ventas	75	90	66	77	134

Liquidez en moneda nacional aumentó 5,2 por ciento

Al 22 de julio, la liquidez en **moneda nacional** aumentó en 5,2 por ciento (S/. 874 millones) con respecto a igual fecha de junio, alcanzando un saldo de S/. 17 633 millones (crecimiento anual de 22,8 por ciento). El crédito al sector privado en moneda nacional aumentó en 0,9 por ciento (S/. 83 millones), con lo que su saldo ascendió a S/. 9 240 millones (crecimiento anual de 5,2 por ciento).

millones), registrando un saldo de US\$ 9 611 millones (crecimiento anual de 0,8 por ciento). Por su parte, los pasivos externos de corto plazo de las empresas bancarias aumentaron en US\$ 44 millones (3,3 por ciento), alcanzando un saldo de US\$ 1 368 millones. El crédito al sector privado en moneda extranjera aumentó en 0,3 por ciento (US\$ 34 millones), con lo que su saldo se ubicó en US\$ 10 739 millones.

La liquidez en **moneda extranjera** aumentó en 5,6 por ciento (US\$ 514

EVOLUCIÓN DE AGREGADOS MONETARIOS (Fin de período)												
	EMISIÓN PRIMARIA		LIQUIDEZ EN M/N		CRÉDITO EN M/N		LIQUIDEZ EN M/E		PASIVOS DE C.P. 1/		CRÉDITO EN M/E	
	VAR.(%) MES	VAR.(%) AÑO	VAR.(%) MES	VAR.(%) AÑO	VAR.(%) MES	VAR.(%) AÑO	VAR.(%) MES	VAR.(%) AÑO	VAR.(%) MES	VAR.(%) AÑO	VAR.(%) MES	VAR.(%) AÑO
1998												
Dic.	12,8%	5,5%	3,9%	-2,4%	2,2%	6,6%	0,3%	1,3%	-13,0%	-3,5%	-0,6%	8,1%
1999												
Dic.	18,1%	17,0%	5,8%	11,6%	-4,1%	-5,3%	-1,9%	2,4%	1,3%	-36,3%	1,7%	-1,6%
2000												
Dic.	14,6%	-4,0%	5,4%	2,5%	-0,3%	0,9%	0,5%	1,5%	4,6%	-17,2%	-1,0%	-4,5%
2001												
Mar.	0,1%	0,5%	2,5%	3,7%	0,9%	1,0%	0,7%	-1,7%	3,8%	-4,1%	0,8%	-3,4%
Jun.	1,1%	1,6%	-1,1%	3,6%	-0,5%	1,2%	0,8%	-1,2%	6,2%	-4,9%	-0,2%	-3,7%
Set.	-1,6%	5,1%	0,0%	4,8%	0,2%	1,1%	0,5%	3,1%	-17,1%	-17,3%	-0,7%	-3,9%
Dic.	14,4%	7,9%	8,0%	13,5%	1,6%	2,7%	-1,9%	1,2%	-4,0%	-21,8%	0,7%	-3,8%
2002												
Ene.	-7,8%	10,8%	-3,2%	14,5%	-1,8%	1,1%	-0,8%	1,2%	-2,8%	-21,4%	-1,1%	-3,2%
Feb.	0,7%	13,9%	1,9%	18,2%	1,7%	3,6%	-0,2%	1,2%	5,7%	-15,8%	1,2%	-1,8%
Mar.	2,0%	16,1%	2,4%	18,2%	2,7%	5,5%	-1,5%	-1,0%	-5,2%	-23,1%	-1,1%	-3,6%
Abr.	-1,2%	9,9%	-0,8%	14,9%	-3,4%	2,7%	0,1%	-1,5%	4,8%	-14,7%	1,2%	-2,5%
May.	-0,1%	14,5%	0,1%	16,9%	0,6%	4,2%	-0,3%	-1,6%	3,2%	-8,4%	0,0%	-3,1%
Jun.	3,5%	17,2%	1,6%	20,1%	1,7%	6,4%	0,0%	-2,4%	4,3%	-10,1%	-0,1%	-3,0%
Jul.22	7,0%	16,7%	5,2%	22,8%	0,9%	5,2%	5,6%	0,8%	3,3%	-20,6%	0,3%	-3,4%
Memo:												
Saldos al 22 de jun. (Mill.S./\$ Mill.USD)	6 003		16 759		9 157		9 097		1 324		10 705	
Saldos al 22 de jul. (Mill.S./\$ Mill.USD)	6 421		17 633		9 240		9 611		1 368		10 739	
1/ Pasivos externos de corto plazo de las empresas bancarias.												

Margen promedio de los bonos peruanos en 8,4 por ciento

Entre el 1 y el 13 de agosto el diferencial promedio de rendimientos (*spread*) entre los **bonos soberanos peruanos** respecto de los bonos del Tesoro estadounidense -una aproximación al riesgo país percibido por los inversionistas- fue de 8,4 por ciento, superior al registrado en julio (7,2 por ciento). El día 13 de agosto, dicho margen fue de 8,9 por ciento, también superior al registrado al cierre de julio (8,7 por ciento).

En el caso del **bono global peruano** a 10 años, el *spread* con relación al bono del Tesoro norteamericano a plazo similar llegó en promedio a 8,2 por ciento en agosto, mayor al promedio registrado en julio (7,0 por ciento). Asimismo, a fin de período pasó de 8,3 por ciento al cierre de julio a 8,8 por ciento el 13 de agosto.

Margen del Índice de bonos soberanos (Enero 1997 - Agosto 2002)

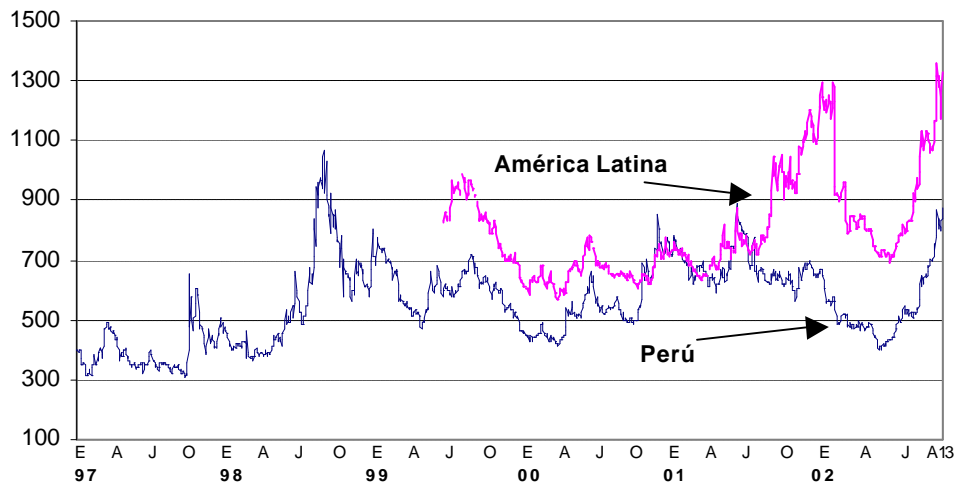

Mercados internacionales

El martes 13 de agosto, la cotización del **oro** cerró en US\$ 313,8 por onza troy, lo que significó un aumento de 2,6 por ciento, respecto al 6 de agosto. Este dinamismo responde básicamente a la

debilidad mostrada por el dólar. En contraste, la cotización de la **plata** presenta un disminución de 0,2 por ciento, ubicándose en un nivel de US\$ 4,6 por onza troy.

Cotización del Oro

(Agosto 2001 - Agosto 2002)

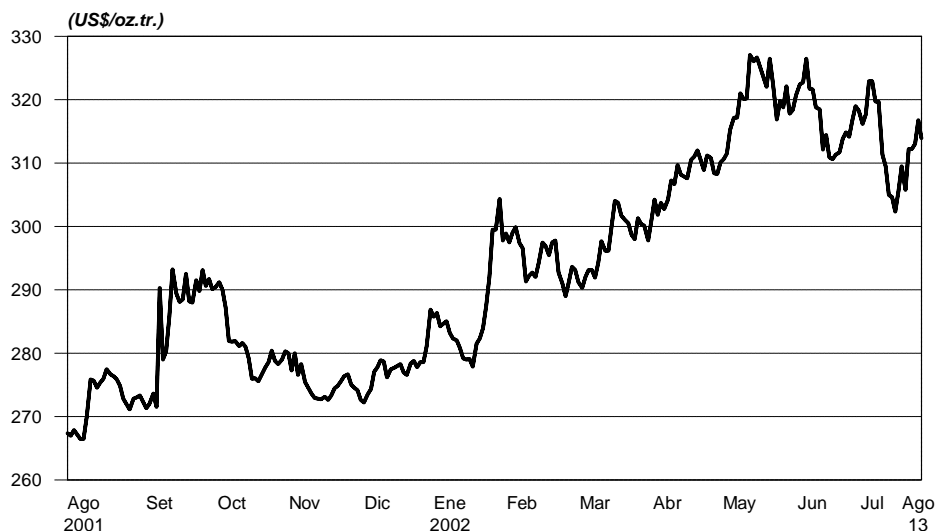

De otro lado, entre el 6 y el 13 de agosto, la cotización del **cobre** registró un leve incremento de 0,4 por ciento, alcanzando los US\$ 0,67 por libra. En la Bolsa de Metales de Londres, los inventarios disminuyeron 0,3 por ciento,

acumulando un total de 889 mil T.M. En lo que respecta a la cotización del **zinc**, se observa una disminución de 2,1 por ciento, llegando a los US\$ 0,33 por libra.

Cotización del Cobre (Agosto 2001 - Agosto 2002)

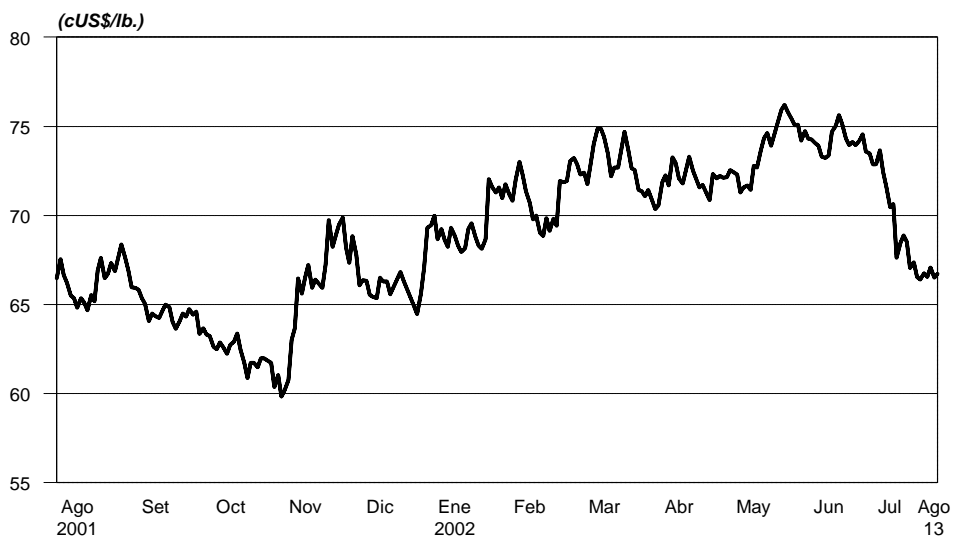

A la fecha, la cotización del **petróleo West Texas Intermediate (WTI)** muestra un aumento de 2,2 por ciento respecto al martes 6 de agosto, alcanzando los US\$ 27,8 por barril asociado a las tensiones en el medio oriente. Además, el esperado descenso de los inventarios de crudo y gasolina

en el reporte semanal del Instituto Americano del Petróleo ha sido la razón principal de este incremento. Sin embargo, el martes 13, los riesgos de una invasión de Estados Unidos a Irak se disiparon, por lo que el precio tendió a la baja.

Cotización del Petróleo (Agosto 2001 - Agosto 2002)



En la semana del 6 al 13 de agosto, la tasa de interés **Libor** a 3 meses disminuyó ligeramente de 1,758 a 1,750 por ciento. En el mismo periodo, el rendimiento de los Bonos del Tesoro Norteamericano a diez años pasó de

4,326 a 4,086 por ciento debido a la mayor demanda por estos títulos asociada a la evidencia que la salida de la recesión de la economía de los EEUU es bastante lenta.

Libor y tasa de Interés de Bonos a 10 años del Tesoro de los Estados Unidos de América (Enero 2001 - Agosto 2002)

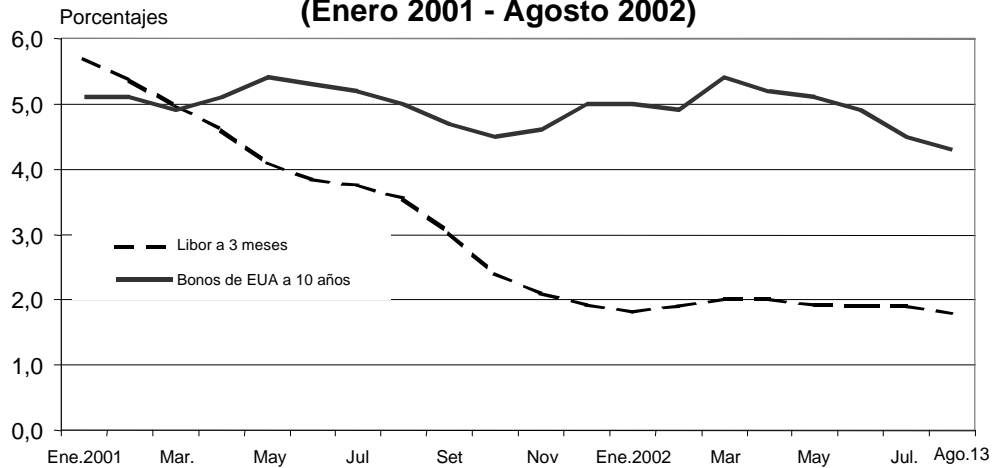

Índice General Bursátil disminuyó 0,2 por ciento

Al 13 de agosto, el Índice General de la Bolsa de Valores de Lima disminuyó 0,2 por ciento, mientras que el Selectivo lo hizo en 0,7 por ciento con relación al

cierre de julio. Dichos índices registran en lo que va del año disminuciones del 0,8 y 4,6 por ciento, respectivamente.

Indicadores Bursátiles (Enero 2001 - Agosto 2002)

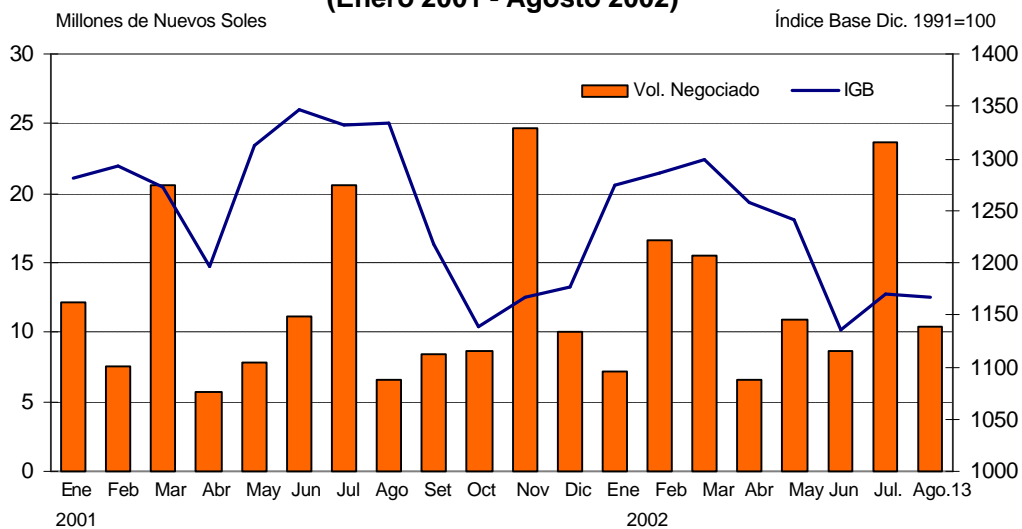

Modificación al Régimen de Encaje en Moneda Nacional

El Directorio del Banco Central de Reserva ha aprobado modificar el régimen de encaje en moneda nacional. A partir de setiembre, para el cómputo del encaje exigible del mes se considerará el saldo promedio de los fondos en bóveda en soles del mes anterior.

De esta forma las entidades bancarias conocerán con anticipación los niveles

de caja en bóveda relevante para el cómputo de encaje, facilitando de esta manera la administración de su liquidez. A nivel agregado, esta medida permite una mayor estabilidad de la meta operativa del Banco Central al reducir la variabilidad de la cuenta corriente por cambios en los saldos de caja en bóveda.

Lima, 16 de agosto del 2002

El Resumen Informativo se publica todos los viernes y contiene un adelanto de las principales estadísticas que figuran en el Boletín Semanal del BCR que se distribuye los días lunes. Su distribución se realiza tanto por correo electrónico cuanto por facsímil. La primera vía es gratuita y puede solicitarse enviando un mensaje a jcava@bcrp.gob.pe. La segunda vía tiene un costo mensual de S/. 12 para el Perú y de US\$ 49 para el extranjero y puede ser solicitada al teléfono: (51-1) 4276250 anexo 3817.