



# BANCO CENTRAL DE RESERVA DEL PERÚ

## RESUMEN INFORMATIVO

Nº 28 – 12 de julio del 2002

### Reservas internacionales: US\$ 9 173 millones

Al 9 de julio las RIN totalizaron US\$ 9 173 millones, nivel mayor en US\$ 47 millones al de fines de junio, debido principalmente a mayores depósitos del sistema financiero (US\$ 99 millones) y a rendimiento de inversiones y otras operaciones (US\$ 7 millones), contrarrestados por retiros de

depósitos del sector público (US\$ 56 millones) y del Fondo de Seguro de Depósitos (US\$ 3 millones). A la misma fecha, la posición de cambio del BCR ascendió a US\$ 3 186 millones, mayor en US\$ 4 millones a la de fin de junio.

### Reservas Internacionales Netas del BCR (Enero 2001 - Julio 2002)

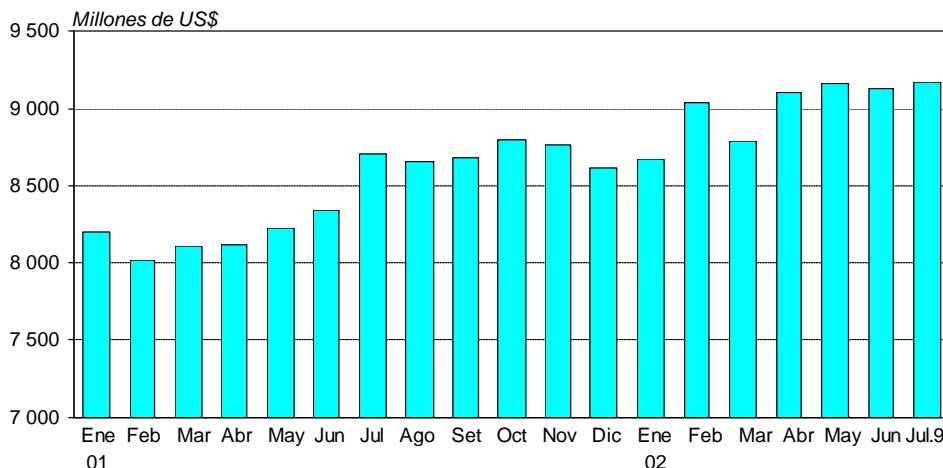

### Tasa de interés interbancaria: 2,7 por ciento

Entre el 1 y el 9 de julio, la tasa de interés del mercado de préstamos interbancarios fue 2,7 por ciento, mayor al promedio del mes anterior (2,6 por ciento). Esta tendencia se produce junto con la mayor demanda de recursos

líquidos para el cumplimiento del requerimiento de encaje del mes y con la elevación de la tasa de interés de referencia del BCR de 3,0 a 3,25 por ciento desde el 5 de julio.

## Tasa de Interés en Moneda Nacional Agosto 2001 - Julio 2002

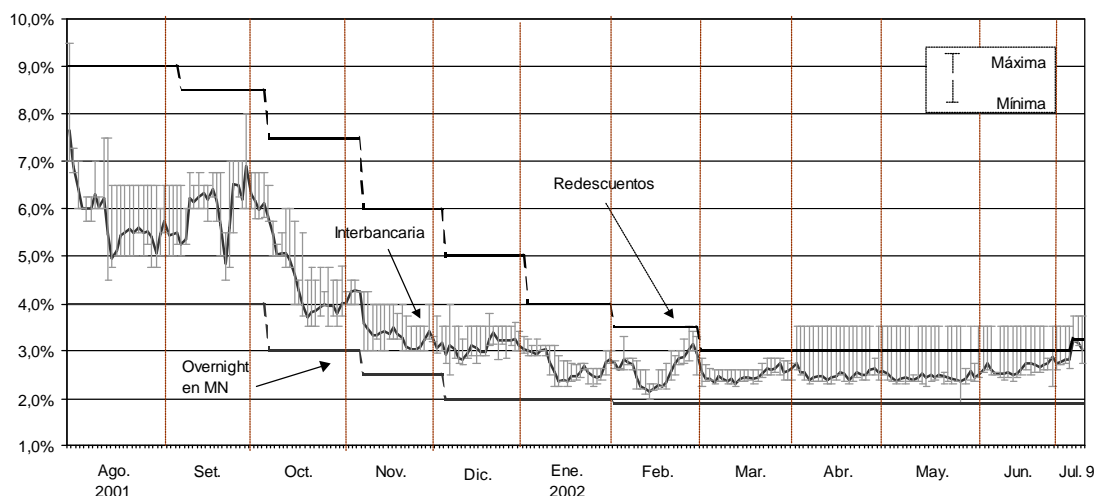

### Cuenta corriente de la banca en el BCR: S/. 376 millones

Al 9 de julio, el saldo promedio de la cuenta corriente de la banca en el BCR ascendió a S/. 376 millones, reflejando las acciones de la banca para cubrir sus requerimientos de encaje promedio del mes. Asimismo, este promedio de liquidez es mayor al registrado a inicios del mes anterior en razón de la mayor demanda de liquidez que se registra en el mes de julio (pago de gratificaciones).

Las operaciones monetarias del BCR en los primeros días de julio fueron subastas de compra temporal de valores por S/. 100 millones a una tasa de interés de 2,8 por ciento el día 3 de julio y subastas de colocación de CDBCRP por un total de S/. 290 millones a una tasa de interés promedio de 3,5 por ciento. Asimismo, se realizaron compras temporales directas de CDBCRP y BTP los días 5 y 8 de julio por S/. 108 y S/. 60 millones, respectivamente.

**Cuenta Corriente de la banca en el BCRP  
y operaciones monetarias**  
(Millones de nuevos soles)

	Julio					
	3	4		5	8	9
1. Saldo de la cuenta Corriente de la banca antes de las operaciones con el BCRP	241	381		340	520	459
2. Operaciones de la banca con el BCRP	100	-65		93	-40	-110
a. Subasta de CDBCRP		-35	-30	-15	-20	-80
- Tasa de interés promedio		2,69%	3,04%	4,49%	3,13%	3,63%
- Plazo		1 sem.	14 sems.	9 meses	1 sem.	14 sems.
b. Subasta de compra temporal de CDBCRP y BTP	100					
- Tasa de interés promedio	2,77%					
c. Compra temporal directa de CDBCRP y BTP				108	60	
3. Saldo de la cuenta corriente de la banca al cierre de operaciones con el BCRP (= 1+2)	341	316		433	480	349
<b>Nota:</b> Promedio de los últimos 30 días de la cuenta corriente de la banca	235	236		241	254	254

Para el mes de julio, el Directorio del BCR ha aprobado una meta operativa de

la cuenta corriente de la banca en el rango de S/. 205 a S/. 215 millones,

como promedio diario. El promedio de esta cuenta corriente de los últimos 30

días al 9 de julio es de S/. 254 millones.

### Cuenta Corriente de la Banca en el BCR (Agosto 2001 - Julio 2002)

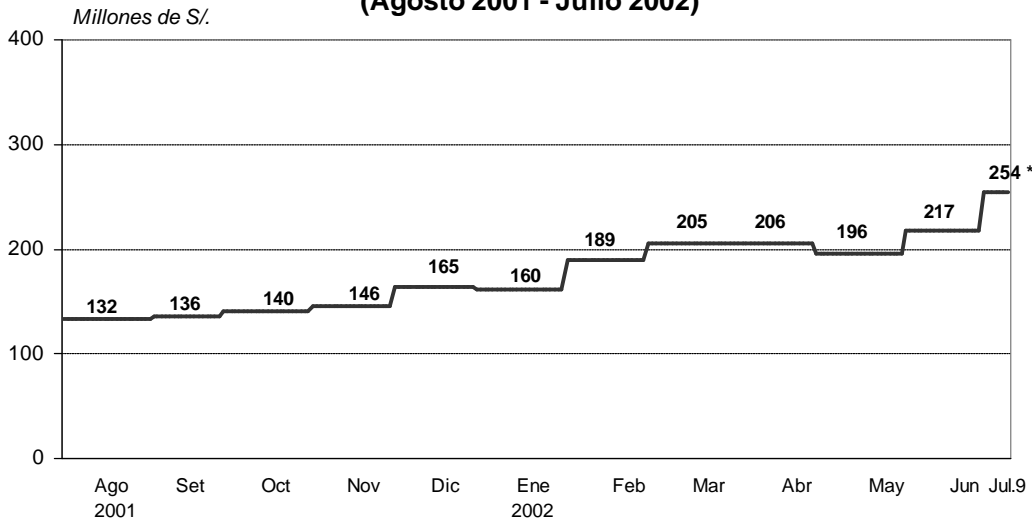

\* Promedio registrado en los últimos 30 días.

### Tasas de interés corporativas: 4,0 por ciento

Entre el 1 el 9 de julio, la tasa de interés preferencial para préstamos corporativos fue de 4,0 por ciento,

mayor al promedio registrado en junio (3,7 por ciento).

### Tasa de interés promedio mensual en moneda nacional (Enero 2001 - Julio 2002)

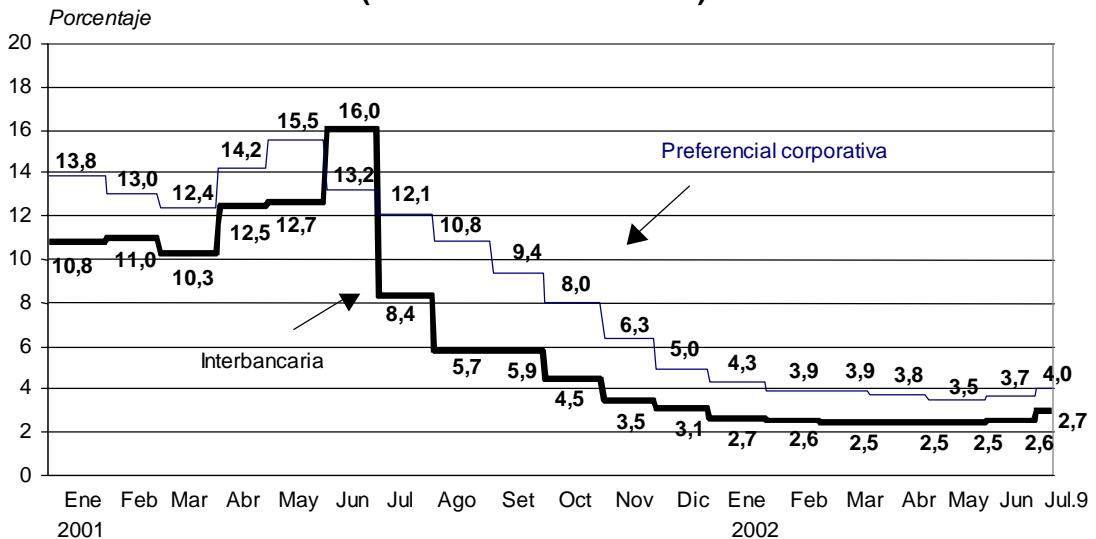

En moneda extranjera, la tasa de interés preferencial para créditos corporativos

fue de 2,8 por ciento al 9 de julio, similar a la registrada en junio.

## Tasa de interés promedio mensual en moneda extranjera (Enero 2001 - Julio 2002)

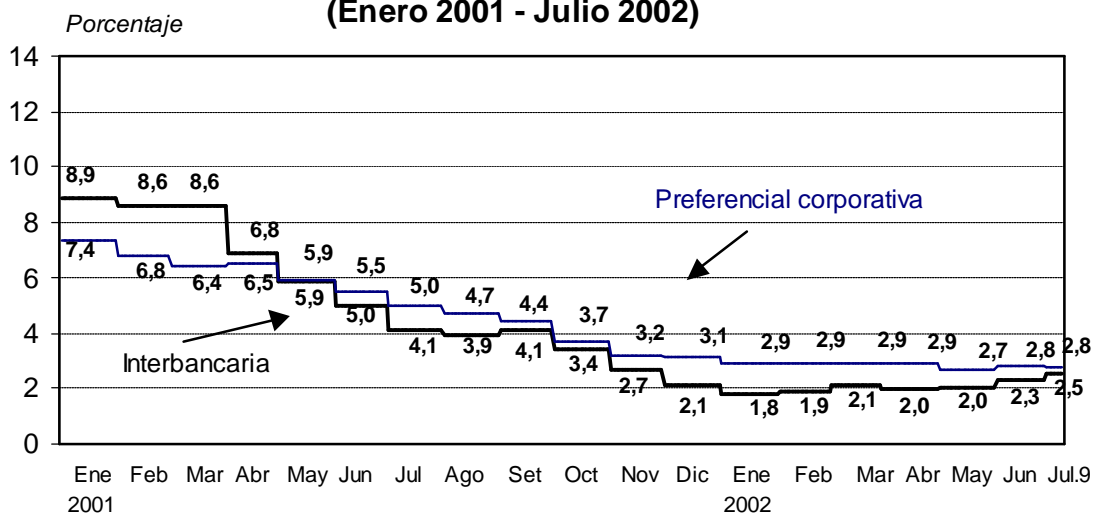

### Tipo de cambio: S/. 3,540 por ciento

El tipo de cambio venta continuó su tendencia alcista de las semanas previas observando un aumento de 0,7 por ciento al 9 de julio. El día 8 el tipo de cambio alcanzó su mayor nivel del año, S/. 3,540 por dólar.

Del 1 al 9 de julio, el saldo neto de ventas netas *forward* disminuyó en US\$ 28 millones, mientras que la posición de cambio cubierta de la banca lo hizo en US\$ 38 millones.

### OPERACIONES CAMBIARIAS DE LAS EMPRESAS BANCARIAS

(Millones de US\$)

	Diciembre 2001	Marzo 2002	Junio	Julio 1-9
<b>Saldos al cierre del período:</b>				
<b>a. Saldo de ventas netas a futuro (i-ii)</b>	<b>586</b>	<b>683</b>	<b>869</b>	<b>841</b>
i. Ventas a futuro	834	1 054	1 210	1 251
ii. Compras a futuro	248	371	342	410
<b>b. Posición de cambio de la banca</b>	<b>587</b>	<b>635</b>	<b>645</b>	<b>607</b>
<b>Flujos promedio diario con el público:</b>				
<b>I. Ventas a futuro</b>	<b>-4</b>	<b>-3</b>	<b>3</b>	<b>2</b>
Nuevas ventas	11	29	42	42
Vencimientos	15	32	39	40
<b>II. Compras a futuro</b>	<b>-3</b>	<b>-1</b>	<b>0</b>	<b>6</b>
Nuevas compras	12	8	13	15
Vencimientos	15	9	13	9
<b>III. Compras netas al contado</b>	<b>3</b>	<b>21</b>	<b>30</b>	<b>20</b>
Compras	78	111	96	89
Ventas	75	90	66	69

## Crecimiento PBI enero-mayo: 4,2 por ciento

En el período enero-mayo, el PBI creció 4,2 por ciento respecto a igual período del año 2001, destacando el crecimiento de los sectores primarios (8,6 por ciento). Los sectores no primarios crecieron 3,2 por ciento, resaltando el dinamismo de la actividad de construcción (8,7 por ciento) y de la industria manufacturera no primaria (3,2 por ciento).

Luego de haber crecido 2,1 por ciento respecto a marzo, el PBI desestacionalizado de mayo disminuyó en 0,1 por ciento respecto al mes de abril. Esta reversión se explica principalmente por la evolución de la industria manufacturera no primaria que pasó de crecer en términos desestacionalizados 9,9 por ciento en abril respecto a marzo a registrar una disminución de 3,6 por ciento.

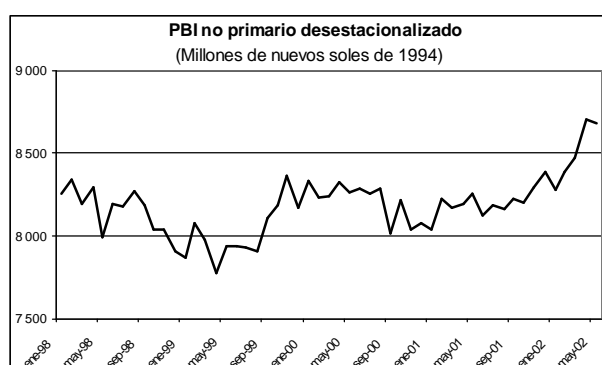
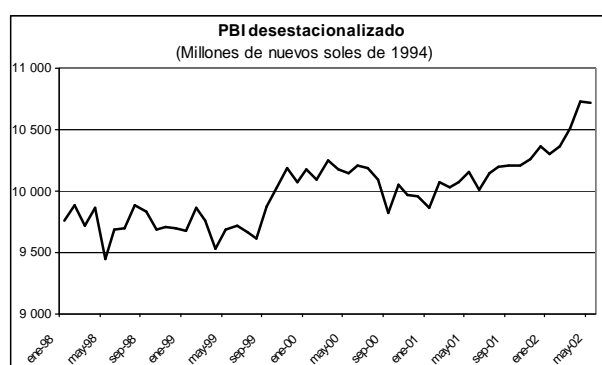

### PRODUCTO BRUTO INTERNO (Variaciones porcentuales)

	Var. %		Var. % 12 meses			
	2002		Mayo		Ene. - May.	
	Abril	Mayo	2001	2002	2001	2002
<b>PBI Primario</b>	<b>-0,8</b>	<b>0,4</b>	<b>0,4</b>	<b>7,3</b>	<b>-1,3</b>	<b>8,6</b>
<b>Agropecuario</b>	<b>1,6</b>	<b>-0,8</b>	<b>-2,5</b>	<b>8,1</b>	<b>-2,6</b>	<b>8,2</b>
<i>Agrícola</i>	3,2	-0,9	-4,3	10,2	-4,8	10,1
<i>Pecuario</i>	-0,9	-1,0	1,7	3,2	1,1	5,5
<b>Pesca</b>	<b>-5,2</b>	<b>19,0</b>	<b>6,0</b>	<b>2,5</b>	<b>5,0</b>	<b>-14,7</b>
<b>Minería e hidrocarburos</b>	<b>-1,8</b>	<b>-1,6</b>	<b>4,4</b>	<b>14,0</b>	<b>-1,1</b>	<b>20,8</b>
<i>Minería metálica</i>	-1,5	-1,8	4,6	16,3	-1,0	23,1
<i>Hidrocarburos</i>	-4,2	0,0	2,8	-4,5	-2,5	1,8
<b>Procesadores de recursos primarios</b>	<b>-4,5</b>	<b>5,2</b>	<b>3,9</b>	<b>-3,5</b>	<b>0,9</b>	<b>-4,3</b>
<i>Azúcar</i>	9,0	-5,1	-12,6	36,2	-1,0	23,1
<i>Productos cármicos</i>	-5,3	0,5	1,7	3,7	0,6	7,2
<i>Harina, aceite y conservación de pescad</i>	-1,9	39,3	10,3	-14,7	0,3	-30,8
<i>Refinación de metales no ferrosos</i>	1,4	-8,8	4,4	1,2	0,8	6,7
<i>Refinación de petróleo</i>	-18,8	15,4	-1,6	-4,2	2,3	-4,4
<b>PBI No Primario</b>	<b>2,7</b>	<b>-0,3</b>	<b>-0,6</b>	<b>3,5</b>	<b>-1,5</b>	<b>3,2</b>
<b>Industria no primaria</b>	<b>9,9</b>	<b>-3,6</b>	<b>1,0</b>	<b>2,7</b>	<b>-1,4</b>	<b>3,2</b>
<i>Alimentos, bebidas y tabaco</i>	4,9	-0,1	-0,8	5,8	0,3	5,5
<i>Textil y cuero y calzado</i>	7,1	0,2	-5,7	6,1	-4,5	-0,2
<i>Industria del papel e imprenta</i>	16,2	5,7	-2,7	19,5	0,8	7,0
<i>Productos químicos, caucho y plásticos</i>	9,6	-8,2	10,4	-1,3	2,1	7,2
<i>Minerales no metálicos</i>	7,5	0,9	-0,1	8,0	-3,1	4,8
<i>Industria del hierro y acero</i>	-0,5	-14,2	4,3	-16,6	10,1	-9,8
<i>Productos metálicos, maquinaria y equipo</i>	10,0	-11,7	8,9	-20,4	-3,7	-6,4
<i>Industrias diversas</i>	45,0	-12,1	5,9	-1,0	4,8	-6,5
<i>Otros 1/</i>	21,7	-12,3	-5,2	23,6	-14,8	27,8
<b>Construcción</b>	<b>-4,4</b>	<b>-2,2</b>	<b>-6,5</b>	<b>3,8</b>	<b>-11,0</b>	<b>8,7</b>
<b>Comercio</b>	<b>3,2</b>	<b>1,3</b>	<b>-1,5</b>	<b>4,3</b>	<b>-0,9</b>	<b>2,3</b>
<b>Otros servicios</b>	<b>1,8</b>	<b>0,2</b>	<b>-0,1</b>	<b>3,4</b>	<b>-0,8</b>	<b>2,9</b>
<b>PBI GLOBAL</b>	<b>2,1</b>	<b>-0,1</b>	<b>-0,4</b>	<b>4,3</b>	<b>-1,5</b>	<b>4,2</b>

1/ Incluye la industria de madera y muebles.

## Superávit comercial de mayo: US\$ 19 millones

En mayo se registró un superávit comercial de US\$ 19 millones ante el crecimiento observado por las exportaciones, mayor al de las importaciones, tanto respecto al mes anterior cuanto respecto a mayo del 2001. Este se compara con el déficit registrado el mes anterior (US\$ 121 millones) y el déficit de mayo del 2001 (US\$ 58 millones). Las exportaciones

fueron de US\$ 683 millones, mayores en US\$ 151 millones (28 por ciento) respecto al mes pasado y en US\$ 90 millones (15 por ciento) respecto a mayo de 2001. Las mayores exportaciones responden básicamente al incremento de las ventas al exterior de harina de pescado y las mayores ventas de Antamina en las exportaciones mineras.

### BALANZA COMERCIAL <sup>1/</sup> (Millones de U.S. dólares)

	2001	2002		Enero-Mayo		
	Mayo	Abril	Mayo	2001	2002	Var. %
<b>I. BALANZA COMERCIAL</b>	<b>-58</b>	<b>-121</b>	<b>19</b>	<b>-289</b>	<b>-143</b>	<b>50,6</b>
<b>II. EXPORTACIONES</b>	<b>593</b>	<b>532</b>	<b>683</b>	<b>2 795</b>	<b>2 789</b>	<b>- 0,2</b>
<b>1. Productos tradicionales</b>	<b>404</b>	<b>354</b>	<b>504</b>	<b>1 820</b>	<b>1 902</b>	<b>4,5</b>
Pesqueros	113	40	121	381	267	- 29,7
Agrícolas	13	3	19	44	36	- 19,2
Mineros	249	282	323	1 215	1 442	18,7
Petróleo y derivados	29	29	41	180	158	- 12,6
<b>2. Productos no tradicionales</b>	<b>180</b>	<b>170</b>	<b>170</b>	<b>879</b>	<b>850</b>	<b>- 3,3</b>
Agropecuarios	29	35	36	157	197	26,1
Textiles	56	49	50	289	253	- 12,3
Pesqueros	20	16	16	87	76	- 12,3
Metal-mecánicos	14	10	7	50	40	- 20,9
Químicos	22	20	22	103	99	- 4,0
Sidero-metalúrgicos	16	11	12	90	60	- 32,9
Minerales no metálicos	5	6	5	23	26	15,7
Otros	19	23	22	82	99	21,5
<b>3. Otros</b>	<b>9</b>	<b>8</b>	<b>8</b>	<b>96</b>	<b>37</b>	<b>- 61,6</b>
<b>III. IMPORTACIONES</b>	<b>651</b>	<b>653</b>	<b>664</b>	<b>3 084</b>	<b>2 932</b>	<b>- 4,9</b>
1. Bienes de consumo	131	161	147	622	671	7,9
2. Insumos	338	332	350	1 524	1 485	- 2,6
3. Bienes de capital	170	151	160	872	746	- 14,5
4. Otros bienes	11	9	6	66	30	- 54,1

1/ Preliminar.

Las importaciones fueron de US\$ 664 millones, mayores en US\$ 10 millones (2 por ciento) a las del mes anterior y en US\$ 13 millones (2 por ciento) a las de mayo del 2001. El aumento respecto al mes de abril se debe a las mayores de compras de insumos (US\$ 18 millones) y bienes de capital (US\$ 10 millones); compensadas por las menores

importaciones de bienes de consumo que se redujeron en US\$ 14 millones. Respecto a mayo del 2001, el incremento obedeció a las mayores compras de bienes de consumo e insumos, en tanto que las compras de bienes de capital fueron menores en US\$ 10 millones.

## Resultado primario enero-mayo: S/. 135 millones

En el período enero-mayo el **resultado primario** del gobierno central registró un superavit de S/. 135 millones, menor al de igual lapso del 2001 (S/. 679 millones). Este resultado se explica por una reducción de los ingresos corrientes en 3,1 por ciento y por un incremento

de los gastos no financieros en 1,8 por ciento. Cabe precisar que mientras los gastos no financieros corrientes aumentaron 2,4 por ciento, los de capital bajaron 2,3 por ciento.

### OPERACIONES DEL GOBIERNO CENTRAL (Millones de nuevos soles)

	Mayo			Enero-mayo		
	2001	2002	Var. %	2001	2002	Var. %
<b>1. INGRESOS CORRIENTES</b>	<b>2 213</b>	<b>2 206</b>	<b>- 0,3</b>	<b>11 507</b>	<b>11 148</b>	<b>- 3,1</b>
<b>2. GASTOS NO FINANCIEROS</b>	<b>2 316</b>	<b>2 373</b>	<b>2,5</b>	<b>10 898</b>	<b>11 095</b>	<b>1,8</b>
a. Corrientes	1 954	1 956	0,1	9 456	9 687	2,4
b. Capital	362	417	15,2	1 442	1 408	- 2,3
De los cuales inversión:	350	289	- 17,3	1 241	1 234	- 0,6
<b>3. INGRESOS DE CAPITAL</b>	<b>12</b>	<b>20</b>	<b>68,2</b>	<b>70</b>	<b>82</b>	<b>17,3</b>
<b>4. RESULTADO PRIMARIO (1-2+3)</b>	<b>- 91</b>	<b>- 148</b>		<b>679</b>	<b>135</b>	
<b>5. INTERESES</b>	<b>175</b>	<b>201</b>	<b>14,6</b>	<b>1 342</b>	<b>1 231</b>	<b>- 8,3</b>
<b>6. RESULTADO ECONOMICO (4-5)</b>	<b>- 266</b>	<b>- 348</b>		<b>- 663</b>	<b>- 1 095</b>	

## Superávit de caja del mes de junio: S/. 12 millones

En junio, el resultado de las operaciones de la caja en moneda nacional fue positivo en S/. 12 millones. Se emitieron Bonos Soberanos por S/. 50 millones. Con ello, el saldo del sobregiro del Tesoro Público con el Banco de la Nación bajó a S/. 449

millones. La recaudación del mes fue de S/. 1 946 millones, superior en S/. 102 millones con respecto a junio del año anterior. El gasto no financiero del mes (S/. 1 735 millones) fue superior en S/. 22 millones al de junio del 2001.

## FLUJO DE CAJA DEL TESORO PÚBLICO

	Junio			Enero - Junio		
	2001	2002	Var %	2001	2002	Var %
<b>A. MONEDA NACIONAL</b> (Millones de nuevos soles)						
I. Ingresos	1 554	1 765	13,6	10 320	10 668	3,4
II. Egresos	-1 694	-1 754	3,5	-10 292	-11 049	7,4
III. Compra de moneda extranjera	0	0		- 360	0	
IV. <u>Resultado del mes (I+II+III)</u>	<u>- 140</u>	<u>12</u>		<u>- 332</u>	<u>- 380</u>	
<b>Nota:</b>						
Posición de las cuentas disponibles	- 258	- 449				
Compromisos pendientes de cobro	617	872				
Saldo de bonos soberanos	350	1 835				
<b>B. MONEDA EXTRANJERA</b> (Millones de US dólares)						
I. Ingresos	24	13	- 45,5	146	122	- 16,6
II. Compra de moneda extranjera <u>1/</u>	0	0		102	0	
III. Egresos	- 292	- 282	- 3,4	- 837	- 810	- 3,2
IV. <u>Resultado del mes (I+II+III)</u>	<u>- 268</u>	<u>- 269</u>		<u>- 590</u>	<u>- 689</u>	
<b>Nota:</b>						
<u>Saldo Cuentas Tesoro Público</u>	<u>640</u>	<u>480</u>				
Privatización y Promcepri	195	31				
Otras cuentas disponibles	255	188				
Fondo de Estabilización Fiscal	108	185				
Otras Cuentas intangibles	82	76				

1/ El signo negativo indica venta.

En moneda extranjera, el resultado de caja del mes fue negativo en US\$ 269 millones, el cual fue consecuencia del servicio de la deuda externa por US\$ 282 millones. Con ello, el saldo de las cuentas del Tesoro Público en el

BCRP ascendió a US\$ 480 millones al cierre del mes, de los cuales corresponde a privatización US\$ 31 millones, a otras cuentas disponibles US\$ 188 millones y a depósitos intangibles US\$ 261 millones.

### Liquidez en moneda nacional aumentó 0,8 por ciento

Al 15 de junio, la liquidez en moneda nacional aumentó en 0,8 por ciento (S/. 130 millones) durante las cuatro últimas semanas, alcanzando un saldo de S/. 16 623 millones (crecimiento anual de 17,7 por ciento). El crédito al sector privado en moneda nacional aumentó en 0,6 por ciento (S/. 54 millones), alcanzando un saldo de S/. 9 107 millones (crecimiento anual de 2,0 por ciento).

La liquidez en moneda extranjera aumentó en 1,3 por ciento (US\$ 116 millones), alcanzando un saldo de

US\$ 9 223 millones (crecimiento anual negativo de 1,6 por ciento). Por su parte, los pasivos externos de corto plazo de las empresas bancarias disminuyeron en US\$ 49 millones (3,5 por ciento), alcanzando un saldo de US\$ 1 358 millones. El crédito al sector privado en moneda extranjera aumentó en 0,8 por ciento (US\$ 83 millones), alcanzando un saldo de US\$ 10 771 millones. De esta manera, el crédito en moneda extranjera registró una tasa de crecimiento anual negativa de 3,7 por ciento.



EVOLUCIÓN DE AGREGADOS MONETARIOS (Fin de período)												
	EMISIÓN PRIMARIA		LIQUIDEZ EN M/N		CREDITO EN M/N		LIQUIDEZ EN M/E		PASIVOS DE C.P. 1/		CREDITO EN M/E	
	VAR.(%) MES	VAR.(%) AÑO	VAR.(%) MES	VAR.(%) AÑO	VAR.(%) MES	VAR.(%) AÑO	VAR.(%) MES	VAR.(%) AÑO	VAR.(%) MES	VAR.(%) AÑO	VAR.(%) MES	VAR.(%) AÑO
<b>1998</b>												
Dic.	12,8%	5,5%	3,9%	-2,4%	2,2%	6,6%	0,3%	1,3%	-13,0%	-3,5%	-0,6%	8,1%
<b>1999</b>												
Dic.	18,1%	17,0%	5,8%	11,6%	-4,1%	-5,3%	-1,9%	2,4%	1,3%	-36,3%	1,7%	-1,6%
<b>2000</b>												
Dic.	14,6%	-4,0%	5,4%	2,5%	-0,3%	0,9%	0,5%	1,5%	4,6%	-17,2%	-1,0%	-4,5%
<b>2001</b>												
Mar.	0,1%	0,5%	2,5%	3,7%	0,9%	1,0%	0,7%	-1,7%	3,8%	-4,1%	0,8%	-3,4%
Jun.	1,1%	1,6%	-1,1%	3,6%	-0,5%	1,2%	0,8%	-1,2%	6,2%	-4,9%	-0,2%	-3,7%
Set.	-1,6%	5,1%	0,0%	4,8%	0,2%	1,1%	0,5%	3,1%	-17,1%	-17,3%	-0,7%	-3,9%
Dic.	14,4%	7,9%	8,0%	13,5%	1,6%	2,7%	-1,9%	1,2%	-4,0%	-21,8%	0,7%	-3,8%
<b>2002</b>												
Ene.	-7,8%	10,8%	-3,2%	14,5%	-1,8%	1,1%	-0,8%	1,2%	-2,8%	-21,4%	-1,1%	-3,2%
Feb.	0,7%	13,9%	1,9%	18,2%	1,7%	3,6%	-0,2%	1,2%	5,7%	-15,8%	1,2%	-1,8%
Mar.	2,0%	16,1%	2,4%	18,2%	2,7%	5,5%	-1,5%	-1,0%	-5,2%	-23,1%	-1,1%	-3,6%
Abr.	-1,2%	9,9%	-0,8%	14,9%	-3,4%	2,7%	0,1%	-1,5%	4,8%	-14,7%	1,2%	-2,5%
May.	-0,1%	14,5%	0,1%	16,9%	0,6%	4,2%	-0,3%	-1,6%	3,2%	-8,4%	0,0%	-3,1%
Jun.15	1,7%	17,8%	0,8%	17,7%	0,6%	2,0%	1,3%	-1,6%	-3,5%	-11,2%	0,8%	-3,7%
Memo:												
Saldos al 15 de may. (MILL.S/ó MILL.US\$)	5 845		16 493		9 053		9 107		1 407		10 688	
Saldos al 15 de jun. (MILL.S/ó MILL.US\$)	5 945		16 623		9 107		9 223		1 358		10 771	
1/ Pasivos externos de corto plazo de las empresas bancarias.												

## Margen de los bonos peruanos en 6,5 por ciento

Entre el 1 y el 9 de julio el diferencial promedio de rendimientos (spread) entre los bonos Brady peruanos respecto de los bonos del Tesoro estadounidense -una aproximación al riesgo país percibido por los inversionistas- fue de 6,5 por ciento, superior al registrado en junio (5,7 por ciento).

En el caso del bono global peruano a 10 años, el spread con relación al bono del Tesoro norteamericano a plazo similar pasó de 6,1 al cierre de junio a 6,7 por ciento al 9 de julio.

**Margen del Índice de bonos soberanos  
(Enero 1997 - Julio 2002)**

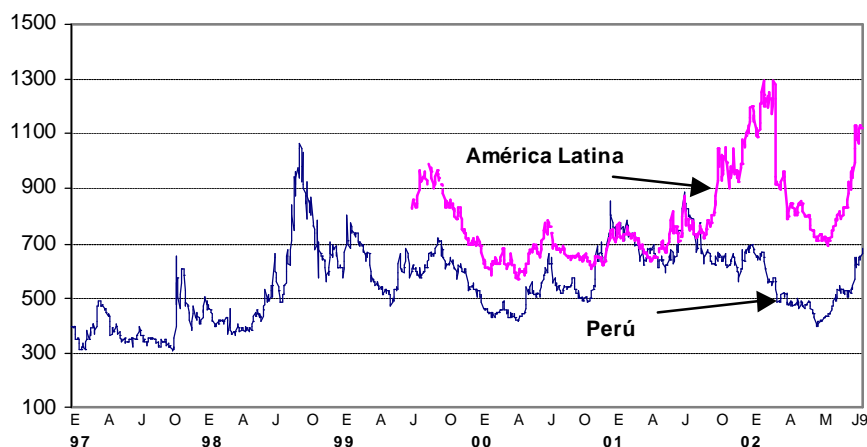

## Mercados internacionales

Al 9 de julio, la cotización del **oro** muestra una disminución de 1,3 por ciento, ubicándose en los US\$ 313,8 por oz.tr. Esta caída en los precios es el resultado de la recuperación del dólar a inicios de la semana, especialmente luego de la intervención de la Reserva

Federal; así como de las ganancias observadas en el mercado accionario de Europa. En cuanto a la cotización de la plata, se observa un incremento de 1,6 por ciento, situándose en los US\$ 5,1 por oz.tr.

### Cotización del Oro

(Enero 2001 - Julio 2002)



La cotización del **cobre** cerró a un nivel de cUS\$ 74,2 por libra, con lo cual registra una disminución de 1,3 por ciento. La existencia de un mercado poco definido ha mantenido cautelosos a los inversionistas, reflejado en la poca actividad del mercado, originando con ello una disminución de los precios. Este escenario se ha visto respaldado por la escasa demanda del metal por

parte de Estados Unidos debido a la baja actividad propia del periodo de verano. En tanto, los inventarios en la Bolsa de Metales de Londres alcanzan a la fecha un total de 884 mil TM, reduciéndose en 0,8 por ciento. Por otro lado, la cotización del **zinc** presenta un incremento de 1,4 por ciento, llegando a los cUS\$ 36,8.

### Cotización del Cobre (Enero 2001 - Julio 2002)



La cotización del **petróleo** WTI muestra una disminución de 2,5 por ciento, alcanzando los US\$ 26,1 por barril. Esta caída en los precios es el reflejo de la relativa calma en la que se mantiene el mercado, especialmente luego que resultara infundado el temor a un nuevo ataque terrorista durante las

celebraciones del 4 de julio. De otro lado, se espera que el informe del Instituto Americano del Petróleo reporte una reducción de los inventarios de crudo y gasolina, la cual no sería muy significativa a pesar del aumento de la demanda durante esa semana.

### Cotización del Petróleo (Enero 2001 - Julio 2002)



En la semana al 9 de julio la tasa de interés **Libor** a 3 meses se mantuvo en 1,9 por ciento. Por otro lado, el rendimiento de los Bonos del Tesoro Norteamericano a diez años registró un

ligero incremento al pasar de 4,7 por ciento (el día 2 de julio) a 4,8 por ciento el 9 de julio; que se explicó por el mejor resultado de las bolsas americanas.

## Índice General Bursátil no registró variación

Al 9 de julio, el Índice General de la Bolsa de Valores de Lima no registró mayor variación, mientras que el Selectivo disminuyó en 0,1 por ciento,

con relación al cierre de junio. Ambos índices registran en lo que va del año disminuciones de 3,6 y 6,7 por ciento.

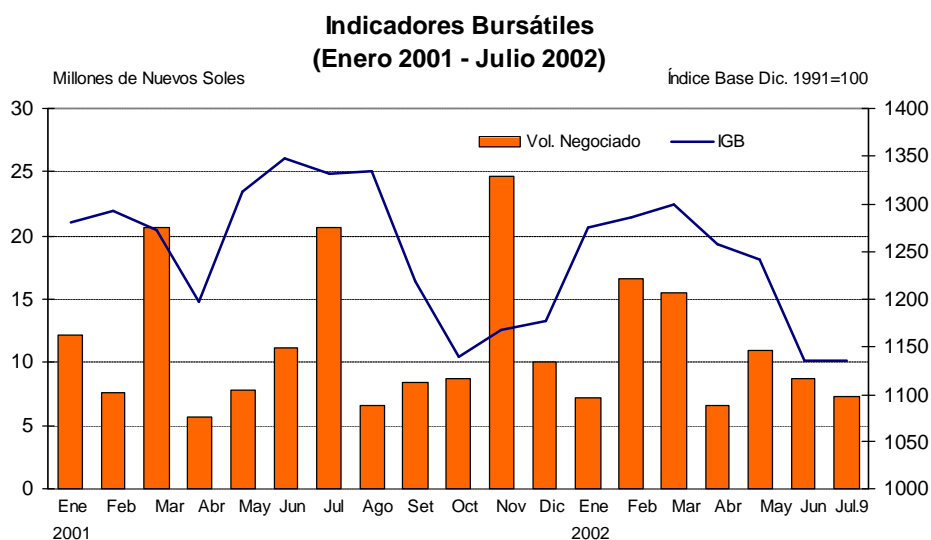

**Lima, 12 de julio del 2002**

El Resumen Informativo se publica todos los viernes y contiene un adelanto de las principales estadísticas que figuran en el Boletín Semanal del BCR que se distribuye los días lunes. Su distribución se realiza tanto por correo electrónico cuanto por facsímil. La primera vía es gratuita y puede solicitarse enviando un mensaje a [jcava@bcrp.gob.pe](mailto:jcava@bcrp.gob.pe). La segunda vía tiene un costo mensual de S/. 12 para el Perú y de US\$ 49 para el extranjero y puede ser solicitada al teléfono: (51-1) 4276250 anexo 3817.

**Indicadores Económicos / Economic Indicators**

	2001				2002							
	DIC.	MAR.	ABR.	MAY.	28 Jun.	JUN.	3 Jul.	4 Jul.	5 Jul.	8 Jul.	9 Jul.	JUL.
<b>RESERVAS INTERNACIONALES (Mills. US\$) / INTERNATIONAL RESERVES</b>						Var.						Var.
Posición de cambio / <i>Net international position</i>	2,915	3,020	3,135	3,173	3,182	9	3,177	3,177	3,176	3,181	3,186	4
Reservas internacionales netas / <i>Net international reserves</i>	8,613	8,786	9,098	9,163	9,126	-37	9,177	9,177	9,181	9,192	9,173	47
Depósitos del sistema financiero en el BCR / <i>Financial system deposits at BCR</i>	3,196	2,967	3,226	3,231	3,314	83	3,402	3,402	3,412	3,434	3,414	100
Empresas bancarias / <i>Banks</i>	2,945	2,737	2,990	2,998	3,039	40	3,143	3,143	3,152	3,174	3,158	120
Banco de la Nación / <i>Banco de la Nación</i>	0	195	197	194	234	40	217	217	218	218	213	-21
Sector privado / <i>Private sector</i>	33	35	39	38	41	3	42	43	42	42	42	1
Depósitos del sector público en el BCR / <i>Public sector deposits at BCR</i>	2,536	2,822	2,753	2,789	2,655	-134	2,627	2,627	2,622	2,604	2,600	-56
Depósitos de privatización	139	17	19	21	28	7	34	34	34	34	34	6
Otros depósitos / <i>Other *</i>	2,397	2,806	2,734	2,768	2,627	-141	2,593	2,593	2,588	2,571	2,566	-61
<b>OPERACIONES CAMBIARIAS BCR (Mills. US\$) / BCR FOREIGN OPERATIONS</b>	Acum.	Acum.	Acum.	Acum.		Acum.						Acum.
Origen externo de la emisión primaria / <i>External origin of the monetary base</i>	79	3	91	1	1	1	0	0	0	-0	0	-0
Compras netas en Mesa de Negociación / <i>Net purchases of foreign currency</i>	58	0	90	0	0	0	0	0	0	0	0	0
Operaciones swaps netas / <i>Net swap operations</i>	0	0	0	-0	0	0	0	0	0	0	0	0
Operaciones con el Sector Público / <i>Public sector</i>	21	0	0	0	0	0	0	0	0	0	0	0
<b>TIPO DE CAMBIO (S/. por US\$) / EXCHANGE RATE</b>	Prom.	Prom.	Prom.	Prom.		Prom.						Prom.
Compra interbancario / <i>Interbank Bid</i>	3.435	3.455	3.438	3.451	3.509	3.481	3.523	3.524	3.537	3.537	3.536	3.526
Venta Interbancario / <i>Interbank Ask</i>	3.436	3.457	3.440	3.452	3.512	3.482	3.522	3.521	3.537	3.544	3.531	3.526
Mediodía / <i>Midday</i>	3.436	3.456	3.439	3.453	3.509	3.482	3.525	3.526	3.539	3.543	3.537	3.528
Cierre / <i>Close</i>	3.436	3.456	3.439	3.453	3.509	3.483	3.523	3.529	3.541	3.534	3.542	3.529
Promedio / <i>Average</i>	3.436	3.456	3.439	3.452	3.510	3.482	3.525	3.525	3.538	3.538	3.538	3.528
Sistema bancario (SBS) / <i>Banking System</i>	3.434	3.455	3.438	3.450	3.509	3.479	3.522	3.520	3.535	3.537	3.534	3.524
Venta / <i>Ask</i>	3.437	3.457	3.440	3.453	3.511	3.482	3.525	3.524	3.536	3.540	3.536	3.527
Índice de tipo de cambio real (1994 = 100) / <i>Real exchange rate Index (1994 = 100)</i>	100.7	98.4	97.9	98.5		99.3						
<b>INDICADORES MONETARIOS / MONETARY INDICATORS</b>												
<b>Moneda nacional / Domestic currency</b>												
Emisión Primaria / <i>Monetary base</i>	(Var. % mensual) / (% monthly change)	14.4	2.0	-1.2	-0.1	3.5	3.5					
	(Var. % últimos 12 meses) / (% 12-month change)	7.9	16.1	9.9	14.5	17.2	17.2					
Oferta monetaria / <i>Money Supply</i>	(Var. % mensual) / (% monthly change)	8.0	2.4	-0.8	0.1							
	(Var. % últimos 12 meses) / (% 12-month change)	13.5	18.2	14.9	16.9							
Crédito sector privado / <i>Crédit to the private sector</i>	(Var. % mensual) / (% monthly change)	1.6	2.7	-3.4	0.6							
	(Var. % últimos 12 meses) / (% 12-month change)	2.7	5.5	2.7	4.2							
TOSE saldo promedio (Var. % mensual) / <i>TOSE average balance (% monthly change)</i>		4.3	-0.5	-1.5	1.4	0.7	0.7	0.1	0.4	0.2	1.1	1.3
Superávit de encaje promedio (% respecto al TOSE) / <i>Average reserve surplus (% of TOSE)</i>		0.7	0.3	0.3	0.1	0.3	0.3	1.1	1.1	1.5	1.6	1.6
Cuenta corriente de los bancos (saldo mill. S./) / <i>Banks' current account (balance)</i>		165	205	206	196	74	217	341	316	433	480	349
Créditos por regulación monetaria (millones de S./) / <i>Rediscounts (Millions of S./)</i>		0	0	0	0	0	0	0	0	0	0	0
Depósitos públicos en el BCR (millones S./) / <i>Public sector deposits at the BCR (Mills. S./)</i>		195	302	596	595	692	692	602	510	453	393	299
Certificados de Depósitos BCRP (saldo Mill. S./) / <i>CDBCRP balance (Millions of S./)</i>		1,840	2,250	2,215	2,320	2,065	2,065	2,045	2,065	2,080	2,070	2,180
Operaciones de reporte (saldo Mill. S./) / <i>repos (Balance millions of S./)</i>		0	95	30	20	50	50	100	0	0	0	0
Tasa de interés (%) / <i>Interest rates (%)</i>	Préstamos y descuentos hasta 360 días / <i>Loans &amp; discount Interbank</i>	17.2	15.5	14.6	14.7	13.6	14.1	13.8	13.9	13.7	13.6	13.7
	Interbancaria / <i>Interbank</i>	3.1	2.5	2.5	2.5	2.9	2.6	2.8	2.8	3.2	3.2	3.0
	Preferencial para descuento 90 días / <i>Prime rate</i>	n.d.	n.d.	n.d.	n.d.	n.d.	n.d.	n.d.	n.d.	n.d.	n.d.	n.d.
	Preferencial corporativa a 90 días / <i>Corporate Prime</i>	5.0	3.9	3.8	3.5	3.8	3.7	3.9	3.9	3.9	3.9	4.2
	Operaciones de reporte con CDBCRP / <i>CDBCRP repos</i>	s.m.	2.7	2.7	2.6	2.9	2.9	2.8	s.m.	s.m.	s.m.	s.m.
	Créditos por regulación monetaria / <i>Rediscounts</i>	s.m.	s.m.	s.m.	s.m.	s.m.	s.m.	s.m.	s.m.	s.m.	s.m.	s.m.
	Del saldo de CDBCRP / <i>CDBCRP balance</i>	7.6	5.4	5.2	4.9	4.7	4.7	4.6	4.6	4.6	4.6	4.5
<b>Moneda extranjera / foreign currency</b>												
Crédito sector privado / <i>Crédit to the private sector</i>	(Var. % mensual) / (% monthly change)	0.7	-1.1	1.2	0.0							
	(Var. % últimos 12 meses) / (% 12-month change)	-3.8	-3.6	-2.5	-3.1							
TOSE saldo promedio (Var. % mensual) / <i>TOSE average balance (% monthly change)</i>		-1.9	-1.4	-0.2	0.4	-0.2	-0.2	-0.5	0.2	0.0	0.3	0.4
Superávit de encaje promedio (% respecto al TOSE) / <i>Average reserve surplus (% of TOSE)</i>		0.1	0.2	0.1	0.1	0.1	0.1	-0.7	0.3	1.8	1.3	1.6
Créditos por regulación monetaria (millones de US dólares) / <i>Rediscounts</i>		0	0	0	0	0	0	0	0	0	0	0
Tasa de interés (%) / <i>Interest rates (%)</i>	Préstamos y descuentos hasta 360 días / <i>Loans &amp; discount Interbank</i>	8.7	8.7	8.6	8.4	8.5	8.3	8.2	8.2	8.3	8.2	8.3
	Interbancaria / <i>Interbank</i>	2.1	2.1	2.0	2.0	1.8	2.3	2.6	2.5	2.5	2.4	2.5
	Preferencial para descuento 90 días / <i>Prime rate</i>	n.d.	n.d.	n.d.	n.d.	n.d.	n.d.	n.d.	n.d.	n.d.	n.d.	n.d.
	Preferencial corporativa a 90 días / <i>Corporate Prime</i>	3.1	2.9	2.9	2.7	2.8	2.8	2.8	2.8	2.8	2.8	2.8
	Créditos por regulación monetaria / <i>Rediscounts</i>	s.m.	s.m.	s.m.	s.m.	s.m.	s.m.	s.m.	s.m.	s.m.	s.m.	s.m.
<b>INDICADORES BURSÁTILES / STOCK MARKET INDICES</b>	Acum.	Acum.	Acum.	Acum.		Acum.						Acum.
Índice General Bursátil (Var. %) / <i>General Index (% change)</i>	0.8	1.1	-3.2	-1.4	0.0	-8.5	-0.6	0.2	0.9	0.5	0.7	0.0
Índice Selectivo Bursátil (Var. %) / <i>Blue Chip Index (% change)</i>	0.6	2.0	-3.7	-1.4	0.1	-9.2	-0.8	0.3	1.0	0.5	0.8	-0.1
Monto negociado en acciones (Mill. S./) - Prom. diario	10.1	15.5	6.6	11.0	6.9	9.3	9.8	3.3	4.4	6.8	15.2	7.1
<b>INFLACIÓN (%) / INFLATION (%)</b>												
Inflación mensual / <i>Monthly</i>		-0.09	0.54	0.73	0.14		-0.23					
Inflación últimos 12 meses / <i>12 months change</i>		-0.13	-1.08	0.05	0.17		0.00					
<b>GOBIERNO CENTRAL (Mills. S./) / CENTRAL GOVERNMENT (Mills. Of S./)</b>												
Resultado primario / <i>Primary balance</i>		-981	-205	199								
Ingresos corrientes / <i>Current revenue</i>		2,190	1,901	2,741								
Gastos no financieros / <i>Non-financial expenditure</i>		3,260	2,124	2,561								
<b>COMERCIO EXTERIOR (Mills. US\$) / FOREIGN TRADE (Mills. Of US\$)</b>												
Balanza Comercial / <i>Trade balance</i>		55	47	-115								
Exportaciones / <i>Exports</i>		603	555	532								
Importaciones / <i>Imports</i>		548	508	646								
<b>PRODUCTO BRUTO INTERNO (Índice 1994=100) / GROSS DOMESTIC PRODUCT</b>												
Variac. %, respecto al mismo mes del año anterior / <i>Annual rate of growth</i>		4.1	1.6	7.5								
<b>COTIZACIONES INTERNACIONALES / INTERNATIONAL QUOTATIONS</b>	Prom.	Prom.	Prom.	Prom.		Prom.						Prom.
LIBOR a tres meses (%) / <i>LIBOR 3-month (%)</i>	1.9	2.0	2.0	1.9	1.9	1.9	1.9	1.9	1.9	1.9	1.9	1.9
Dow Jones (Var %) / <i>(% change)</i>	2.9	3.2	-4.4	-0.2	-0.3	-6.9	0.5	s.m.	3.6	-1.1	-1.9	-1.6
Rendimiento de los U.S. Treasuries (30 años) / <i>U.S. Treasuries yield (30 years)</i>	5.5	5.7	5.7	5.6	5.5	5.5	5.5	5.5	5.5	5.5	5.4	5.5
Stripped spread del EMBI+ PERÚ (pbs) / <i>EMBI+ PERU stripped spread (basis points)</i>	511	424	444	521	622	566	652	639	644	649	674	649

\* Incluye depósitos de Promcepri, Fondo de Estabilización Fiscal (FEF), Cofide, fondos administrados por la ONP; y otros depósitos del MEF. El detalle se presenta en el cuadro No.18 del Boletín Semanal.

Fuente: BCR, INEI, Aduanas, Banco de la Nación, BVL, Sunat, SBS, Reuters y Bloomberg.