

BANCO CENTRAL DE RESERVA DEL PERÚ

RESUMEN INFORMATIVO N° 18

3 de mayo del 2002

Contenido

RIN en US\$ 9 098 millones
Cuenta corriente de la banca en el BCR en S/. 206 millones
Saldo promedio de la emisión primaria en S/. 5 756 millones
Tasa de interés corporativa en soles en 3,7 por ciento
Margen de los bonos peruanos en 4,4 por ciento
Tipo de cambio promedio de abril en S/. 3,44
Inflación de abril
Expectativas macroeconómicas
Liquidez y crédito: marzo 2002
Mercados internacionales
Índice General Bursátil disminuyó 3,2 por ciento
Directorio del BCR aprobó Programa Monetario para el mes de mayo de 2002

RIN en US\$ 9 098 millones

Al 30 de abril, las RIN ascendieron a US\$ 9 098 millones, mayores en US\$ 312 millones a las de fines de marzo, lo que obedeció principalmente a mayores depósitos del sistema financiero (US\$ 259 millones), compras netas de moneda extranjera (US\$ 91 millones), rendimiento de inversiones y otras operaciones (US\$ 26 millones) y depósitos del Fondo de Seguro de Depósitos (US\$ 6 millones), contrarrestados por retiros de depósitos del sector público (US\$ 70 millones). A la misma fecha, la posición de cambio ascendió a US\$ 3 135 millones, mayor en US\$ 115 millones a la de fin de marzo.

Reservas Internacionales Netas del BCR (Enero 2001 - Abril 2002)

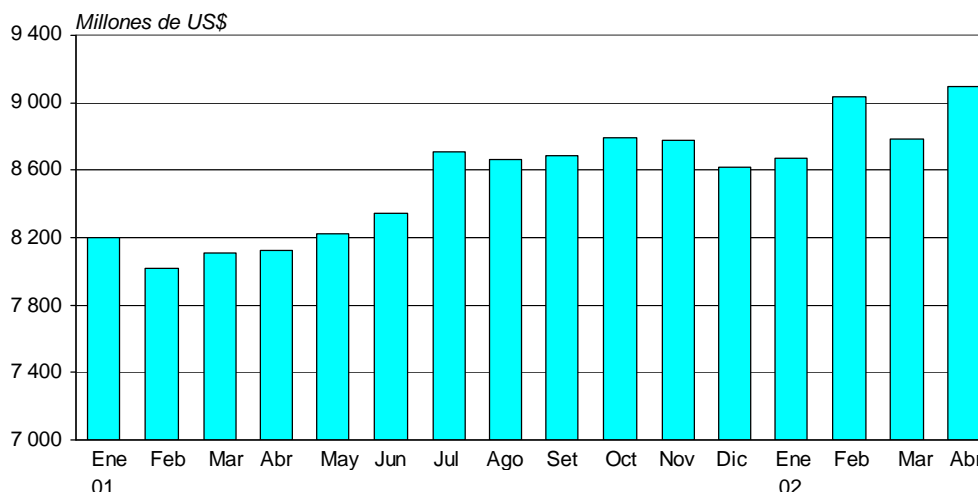

Cuenta corriente de la banca en el BCR en S/. 206 millones

En abril, la disponibilidad de liquidez de la banca en el BCR registró un promedio diario de S/. 206 millones, ubicándose dentro del rango anunciado por el BCR como meta operativa del mes (entre S/. 205 millones y S/. 215 millones). La tasa de interés interbancaria en soles al 30 de abril fue de 2,5 por ciento.

BANCO CENTRAL DE RESERVA DEL PERÚ

Cuenta Corriente de la Banca en el BCR (Agosto 2001 - Abril 2002)

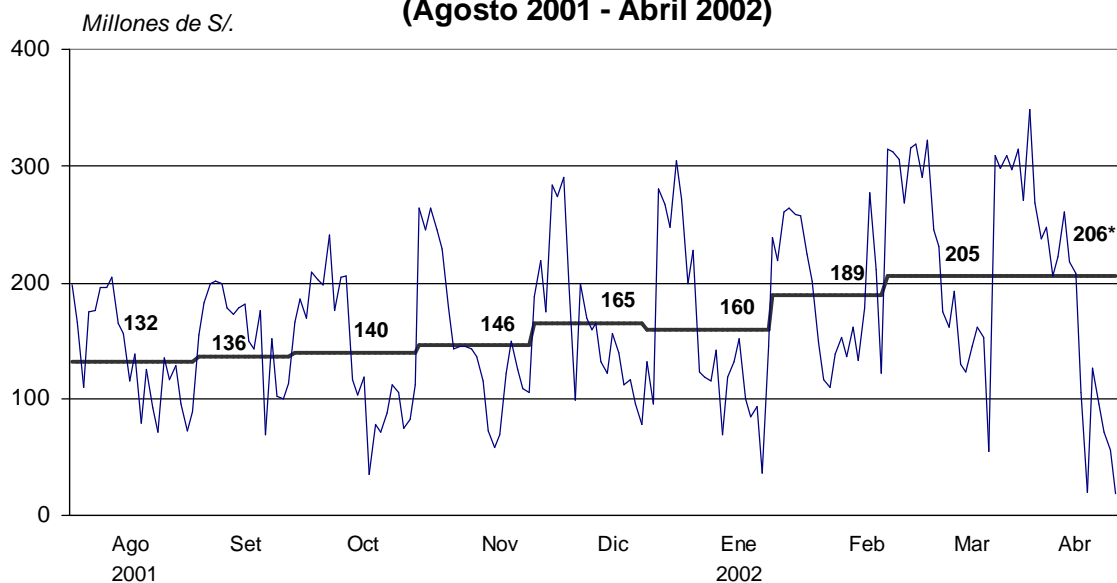

Tasa de Interés en Moneda Nacional

1 Agosto - 30 Abril 2002

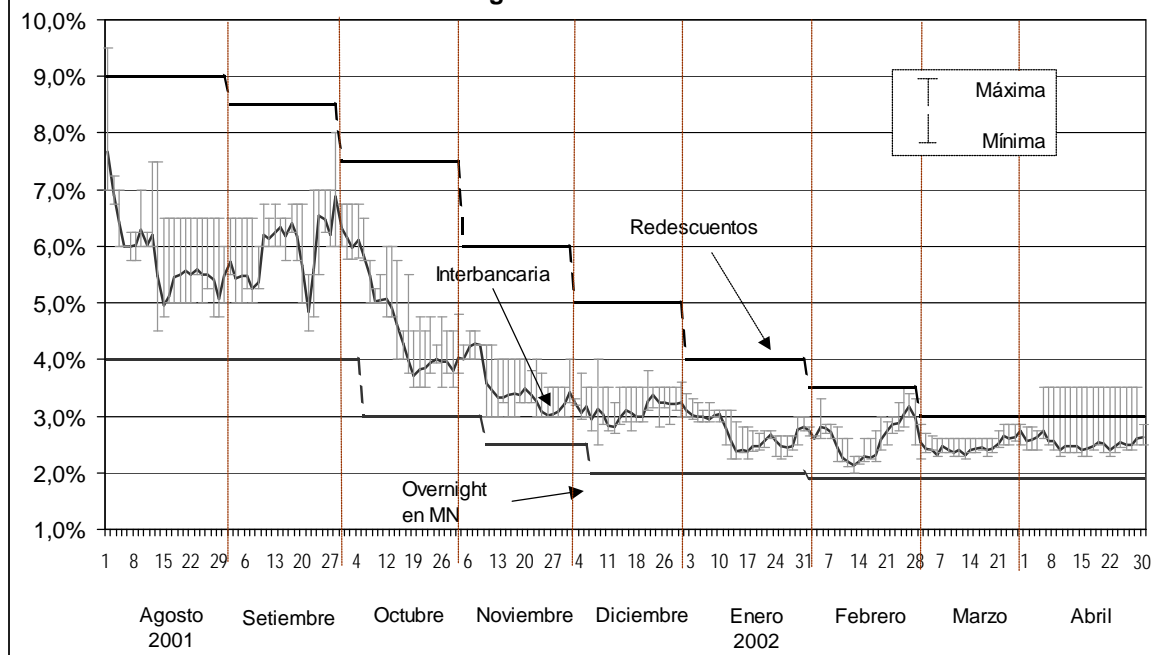

Entre el 24 y el 30 de abril, el Banco Central colocó Certificados de Depósito del Banco Central (CDBCRP) por un total de S/. 90 millones a una tasa de interés promedio de 3,4 por ciento. El 30 de abril, el BCR adquirió moneda extranjera en el mercado cambiario por un total de US\$ 7,5 millones.

BANCO CENTRAL DE RESERVA DEL PERÚ

Cuenta Corriente de la banca en el BCRP y operaciones monetarias (Millones de nuevos soles)

	24	25	26	29	30
1. Saldo de la cuenta Corriente de la banca antes de las operaciones con el BCRP	107	174	149	65	46
2. Operaciones de la banca con el BCRP	20	-79	-78	-9	-28
a. Subasta de CDBCRP		-40	-50		
- Tasa de interés promedio		3,82%	3,15%		
- Plazo		(9 meses)	(20 sems.)		
b. Subasta de compra temporal de CDBCRP y BTP	20			20	30
- Tasa de interés promedio	2,58%			2,66%	2,73%
c. Compra temporal directa de CDBCRP y BTP					2
d. Crédito de regulación monetaria					
e. Compra temporal de moneda extranjera o <i>swaps</i>					1
- Millones de US dólares					\$0
f. Depósitos <i>overnight</i>		-39	-28	-29	-86
g. Operaciones cambiarias					26
- Millones de US dólares					\$8
3. Saldo de la cuenta corriente de la banca al cierre de operaciones con el BCRP (= 1+2)	127	95	71	56	18
Nota: Promedio de los últimos 30 días de la cuenta corriente de la banca	208	206	206	207	206

Saldo promedio de la emisión primaria en S/. 5 756 millones

Al 30 de abril, la emisión primaria registró un saldo promedio de S/. 5 756 millones, inferior en 0,1 por ciento al promedio de marzo. El 30 de abril, el saldo de la base monetaria fue de S/. 5 694 millones, menor en S/. 67 millones (1,2 por ciento) al cierre de marzo. De esta manera, la variación de la emisión primaria promedio en los últimos 12 meses pasó de 14,9 por ciento en marzo a 12,1 por ciento en abril.

Emisión primaria (Variaciones porcentuales 12 meses)

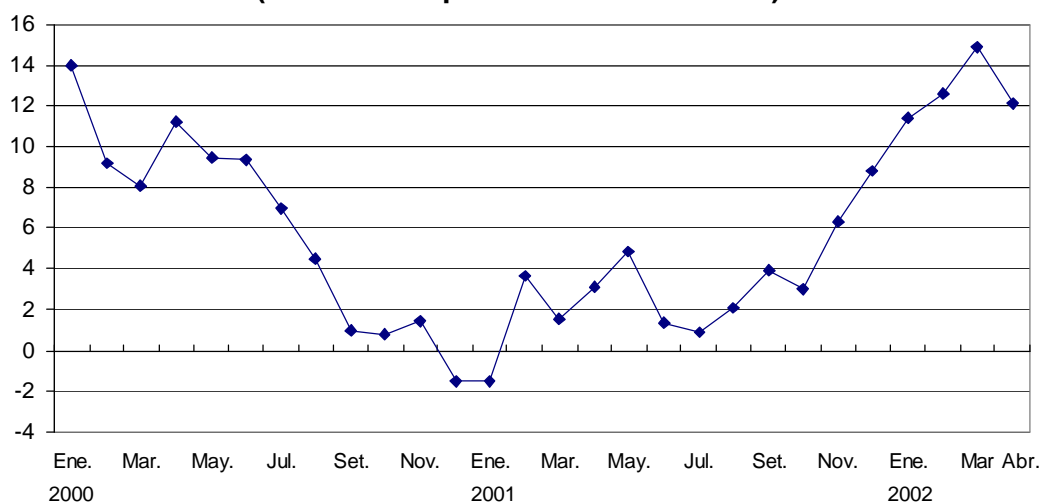

Tasa de interés corporativa en soles en 3,7 por ciento

Al 30 de abril, la tasa de interés preferencial para préstamos corporativos fue de 3,7 por ciento, inferior al promedio registrado en marzo (3,9 por ciento).

BANCO CENTRAL DE RESERVA DEL PERÚ

**Tasa de interés promedio mensual en moneda nacional
(Enero 2001 - Abril 2002)**

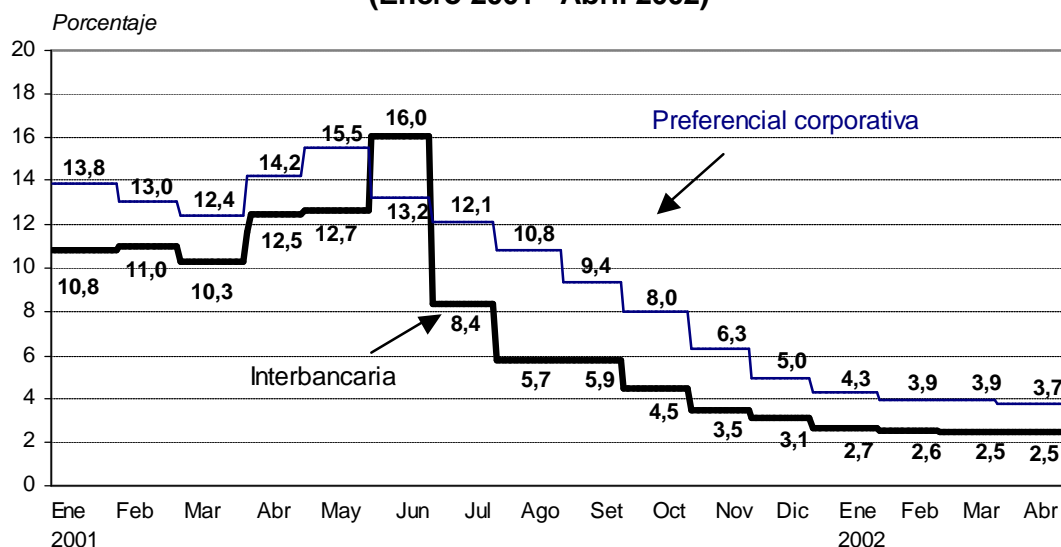

En moneda extranjera, la tasa de interés preferencial para créditos corporativos al 30 de abril fue de 2,9 por ciento, similar a la observada en marzo.

**Tasa de interés promedio mensual en moneda extranjera
(Enero 2001 - Abril 2002)**

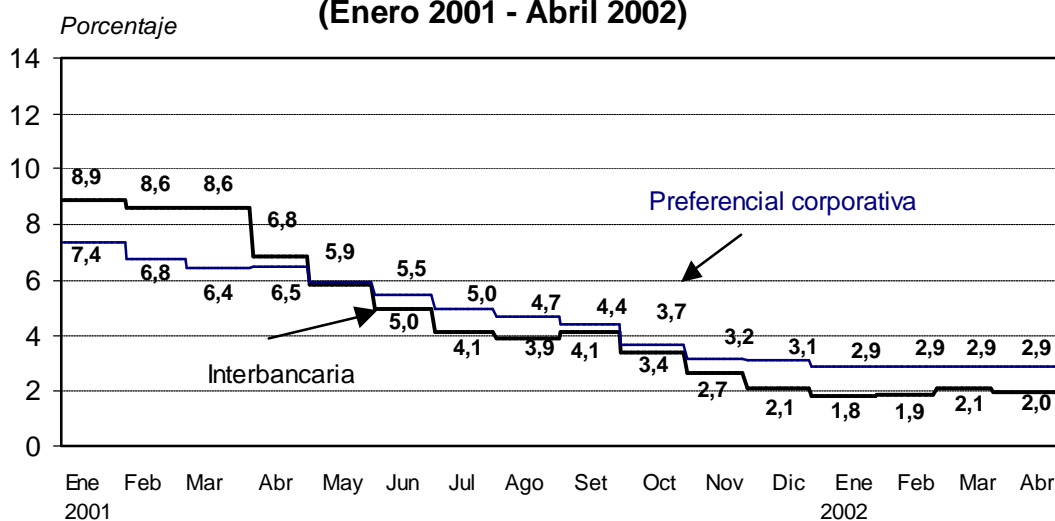

Margen de los bonos peruanos en 4,4 por ciento

Al 30 de abril el diferencial promedio de rendimientos (*spread*) entre los bonos Brady peruanos respecto de los bonos del Tesoro estadounidense -una aproximación al riesgo país percibido por los inversionistas- fue de 4,4 por ciento, mayor al registrado en marzo (4,2 por ciento).

En el caso del bono global peruano a 10 años, el *spread* con relación al bono del Tesoro norteamericano a plazo similar aumentó de 4,0 por ciento en marzo a 4,8 por ciento al 30 de abril.

BANCO CENTRAL DE RESERVA DEL PERÚ

Margen del Índice de bonos soberanos
(Enero 1997 - Abril 2002)

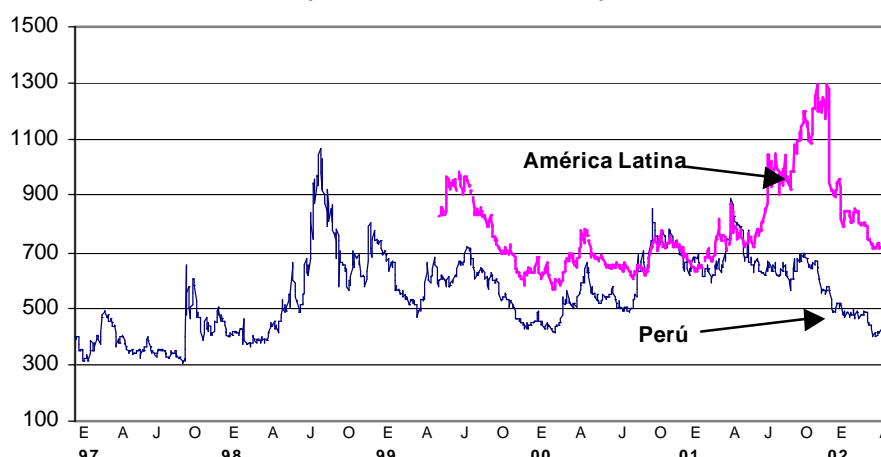

Tipo de cambio promedio de abril en S/. 3,44

El tipo de cambio promedio venta durante abril fue de S/. 3,44 por dólar, lo que significó una apreciación de 0,5 por ciento respecto al promedio de marzo (S/. 3,46 por dólar). Con este resultado, en los últimos 12 meses se ha registrado una apreciación de 3,4 por ciento. En términos reales, en el mes se registró una apreciación de 0,9 por ciento debido a la apreciación nominal mencionada (0,5 por ciento) y a la diferencia entre la variación de precios domésticos (0,7 por ciento) y la de precios externos (estimada en 0,3 por ciento).

INDICE DE TIPO DE CAMBIO REAL
(1994=100)

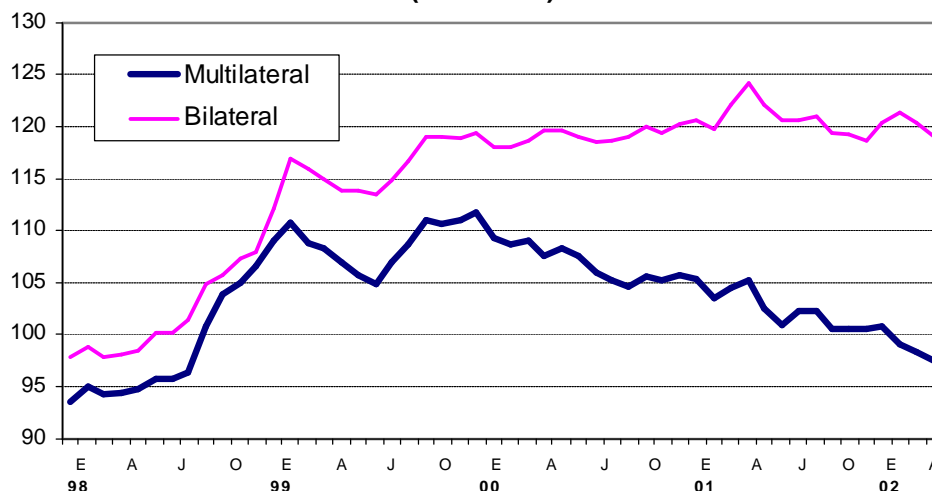

El comportamiento del tipo de cambio se explica por la mayor demanda de moneda doméstica asociada con la regularización del pago de impuesto a la renta (S/. 510 millones), por los vencimientos de operaciones *forward* por un monto de US\$ 51 millones por día (mayor al de marzo de US\$ 32 millones por día), de los cuales aproximadamente la mitad correspondieron a operaciones pactadas hace un año y que no se renovaron; y por la oferta extraordinaria de moneda extranjera por parte de algunas empresas del sector privado.

BANCO CENTRAL DE RESERVA DEL PERÚ

En el mes el BCR intervino en el mercado cambiario en 12 oportunidades (los días 1, 4, 5, 10, 12, 15, 16, 17, 19, 22, 23 y 30) a través de compras en la Mesa de Negociación por US\$ 90 millones. El tipo de cambio promedio de las intervenciones fue de US\$ 3,4371.

OPERACIONES CAMBIARIAS DE LAS EMPRESAS BANCARIAS

(Millones de US\$)					
	Diciembre 2001	Enero 2002	Febrero	Marzo	Abril
Saldos al cierre del período:					
a. Saldo de ventas netas a futuro (i-ii)	586	687	741	683	705
i. Ventas a futuro	834	1 064	1 147	1 054	954
ii. Compras a futuro	248	378	406	370	249
b. Posición de cambio de la banca	587	590	642	635	680
Flujos promedio diario con el público:					
I. Ventas a futuro	-4	9	4	-3	-2
Nuevas ventas	11	19	24	29	49
Vencimientos	15	10	20	32	51
II. Compras a futuro	-3	5	1	-1	-3
Nuevas compras	12	15	15	8	8
Vencimientos	15	10	14	9	11
III. Compras netas al contado	3	2	-10	21	47
Compras	78	74	62	111	139
Ventas	75	72	72	90	92

Inflación de abril

En abril del 2002, el Índice de Precios al Consumidor (IPC) registró una variación de 0,73 por ciento destacando el alza en los precios de los combustibles (5,3 por ciento) asociado al incremento de la cotización internacional y de los alimentos no transables (2,1 por ciento) vinculado al aumento en los precios de legumbres fresca, tomate y cebolla por problemas de abastecimiento estacional. Estos dos rubros que explican el 79 por ciento de la inflación del mes, se excluyen de la inflación subyacente que es un indicador de la tendencia de inflación; el cual registró una tasa de 0,2 por ciento en abril. En términos anuales, la inflación subyacente y el IPC mostraron una variación de 0,05 y 0,11 por ciento, respectivamente.

INFLACIÓN

	Abril		Abr. 2002/ Abr. 2001
	2001	2002	
<u>Índice de Precios al Consumidor</u>	<u>-0,42</u>	<u>0,73</u>	<u>0,05</u>
<u>Productos transables</u>	<u>0,33</u>	<u>0,88</u>	<u>-0,77</u>
Alimentos	1,0	0,5	-1,8
Textil y calzado	0,2	0,1	1,4
Combustibles	-2,1	5,3	-8,3
Aparatos electrodomésticos	0,5	-0,2	-0,5
Otros transables	0,4	0,5	1,7
<u>Productos no transables</u>	<u>-0,93</u>	<u>0,65</u>	<u>0,65</u>
Alimentos	-3,8	2,1	1,7
Servicios	0,3	0,0	0,2
Otros no transables	0,5	0,3	0,6
Nota:			
Inflación subyacente	0,47	0,22	0,11

BANCO CENTRAL DE RESERVA DEL PERÚ

Expectativas Macroeconómicas

Entre el 15 y el 30 de abril, el BCR llevó a cabo la Encuesta Mensual de Expectativas Macroeconómicas aplicada a 29 empresas financieras, 342 empresas no financieras y 20 analistas económicos. Los resultados de las encuestas se presentan en los cuadros siguientes:

INSTITUCIONES DEL SISTEMA FINANCIERO

(Mediana^{1/} de la muestra)

	Encuestas de Expectativas realizadas al:		
	28 de Feb. 2/	27 de Mar. 3/	30 de Abr. 2/
Tipo de cambio (S/. por US\$)			
Mayo 2002	-.-	-.-	3,44
Diciembre 2002	3,53	3,52	3,50
Inflación (%)			
Mayo 2002	-.-	-.-	0,2
Acumulada a diciembre 2002	2,0	2,0	2,0
Crecimiento del PBI (%)			
Marzo 2002	2,8	3,0	3,1
Abril 2002	-.-	3,1	3,0
Mayo 2002	-.-	-.-	3,0
Año 2002	3,1	3,1	3,1
Tasa de interés interbancaria (%)			
<i>En nuevos soles</i>			
Mayo 2002	-.-	-.-	2,5
Diciembre 2002	3,5	3,5	3,0
<i>En U.S. dólares</i>			
Mayo 2002	-.-	-.-	2,0
Diciembre 2002	2,5	2,6	2,5

1/ Medida de tendencia central que muestra el valor en el medio de la muestra, lo cual permite reducir el sesgo que generan los valores extremos.

2/ Muestra: 29 empresas financieras.

3/ Muestra: 28 empresas financieras.

EMPRESAS NO FINANCIERAS

(Mediana de la muestra)

	Encuesta realizada al:		
	28 de Feb. 1/	27 de Mar. 2/	30 de Abr. 2/
Tipo de cambio (S/. por US\$)			
Diciembre 2002	3,58	3,55	3,54
Inflación (%)			
Acumulada a diciembre 2002	2,5	2,2	2,0
Crecimiento del PBI (%)			
Año 2002	3,0	3,0	3,0

1/ Muestra: 341 empresas no financieras.

2/ Muestra: 342 empresas no financieras.

BANCO CENTRAL DE RESERVA DEL PERÚ

ANALISTAS ECONOMICOS

(Mediana de la muestra)

	Encuesta realizada al:	
	27 de Mar. 1/	30 de Abr. 2/
Tipo de cambio (S/. por US\$)		
Abril 2002	3,46	3,45
Mayo 2002	-.-	3,45
Diciembre 2002	3,52	3,50
Diciembre 2003	3,62	3,59
Inflación (%)		
Mayo 2002	-.-	0,2
Acumulada a diciembre 2002	1,6	1,5
Acumulada a diciembre 2003	2,0	2,0
Crecimiento del PBI (%)		
Marzo 2002	3,9	3,2
Abril 2002	-.-	3,5
Año 2002	3,5	3,4
Año 2003	4,5	4,1
Tasa de interés interbancaria (%)		
<i>En nuevos soles</i>		
Mayo 2002	-.-	2,5
Diciembre 2002	3,0	3,0
Diciembre 2003	3,7	3,5

1/ Muestra: 16 analistas económicos.

2/ Muestra: 20 analistas económicos.

Liquidez y crédito: marzo 2002

La liquidez en moneda nacional aumentó en 2,0 por ciento (S/. 326 millones) durante marzo, alcanzando un saldo de S/. 16 533 millones (crecimiento anual de 17,9 por ciento). El crédito al sector privado en moneda nacional aumentó en 2,7 por ciento (S/. 243 millones), alcanzando un saldo de S/. 9 417 millones (crecimiento anual de 5,7 por ciento).

La liquidez en moneda extranjera disminuyó en 2,0 por ciento (US\$ 190 millones), alcanzando un saldo de US\$ 9 211 millones (crecimiento anual negativo de 1,1 por ciento). Por su parte, los pasivos externos de corto plazo de las empresas bancarias disminuyeron en 5,8 por ciento (US\$ 71 millones), registrando un saldo de US\$ 1 154 millones. El crédito al sector privado en moneda extranjera disminuyó en 0,9 por ciento (US\$ 97 millones), alcanzando un saldo de US\$ 10 605 millones. De esta manera, el crédito en moneda extranjera registró una tasa de crecimiento anual negativa de 0,4 por ciento.

BANCO CENTRAL DE RESERVA DEL PERÚ

EVOLUCIÓN DE AGREGADOS MONETARIOS (Fin de período)

	EMISIÓN PRIMARIA		LIQUIDEZ EN M/N		CREDITO EN M/N		LIQUIDEZ EN M/E		PASIVOS DE C.P. 1/		CREDITO EN M/E	
	VAR.(%) MES	VAR.(%) AÑO	VAR.(%) MES	VAR.(%) AÑO	VAR.(%) MES	VAR.(%) AÑO	VAR.(%) MES	VAR.(%) AÑO	VAR.(%) MES	VAR.(%) AÑO	VAR.(%) MES	VAR.(%) AÑO
1998												
Dic.	12,8%	5,5%	3,9%	-2,4%	2,2%	6,6%	0,3%	1,3%	-13,0%	-3,5%	-0,6%	8,1%
1999												
Dic.	18,1%	17,0%	5,8%	11,6%	-4,1%	-5,3%	-1,9%	2,4%	1,3%	-36,3%	1,7%	-1,6%
2000												
Dic.	14,6%	-4,0%	5,4%	2,5%	-0,3%	0,9%	0,5%	1,5%	4,6%	-17,2%	-1,0%	-4,5%
2001												
Mar.	0,1%	0,5%	2,5%	3,7%	0,9%	1,0%	0,7%	-1,7%	3,8%	-4,1%	0,8%	-3,4%
Jun.	1,1%	1,6%	-1,1%	3,6%	-0,5%	1,2%	0,8%	-1,2%	6,2%	-4,9%	-0,2%	-3,7%
Set.	-1,6%	5,1%	0,0%	4,8%	0,2%	1,1%	0,5%	3,1%	-17,1%	-17,3%	-0,7%	-3,9%
Dic.	14,4%	7,9%	8,0%	13,5%	1,6%	2,7%	-1,9%	1,2%	-4,0%	-21,8%	0,7%	-3,8%
2002												
Ene.	-7,8%	10,8%	-2,8%	15,0%	-1,5%	1,4%	-0,5%	1,5%	-3,0%	-21,6%	-1,2%	-3,3%
Feb.	0,7%	13,9%	1,7%	18,4%	1,6%	3,9%	0,0%	1,7%	6,3%	-15,4%	0,9%	-2,3%
Mar.	2,0%	16,1%	2,0%	17,9%	2,7%	5,7%	-2,0%	-1,1%	-5,8%	-23,3%	-0,9%	-0,4%

Memo:

Saldos al 28 de feb. (Mill.S./ó Mill.US\$)	5 649	16 207	9 174	9 401	1 225	10 702
Saldos al 31 de mar. (Mill.S./ó Mill.US\$)	5 762	16 533	9 417	9 211	1 154	10 605

Al primer trimestre del 2002, el crédito neto doméstico al sector público no financiero fue negativo en S/. 1 295 millones. Los requerimientos de financiamiento del sector público estuvieron cubiertos además por financiamiento externo (S/. 1 752 millones), recursos de privatización (S/. 137 millones) y el resultado operativo del Instituto Emisor (S/. 110 millones). De esta manera, se estima que la meta de endeudamiento máximo neto del sector público consolidado acordado en el programa económico con el FMI para el primer trimestre (S/. 750 millones) ha sido cumplida con un margen de S/. 265 millones.

Financiamiento Neto del Sector Público Consolidado: I Trimestre 2002* (Millones de nuevos soles)

	Flujo ^{1/}
A. FINANCIAMIENTO NETO DEL SECTOR PÚBLICO CONSOLIDADO (I+II+III-IV)	<u>485</u>
I. Crédito neto doméstico del Sector Público no Financiero	-1 295
II. Financiamiento externo neto (Millones de US\$)	1 752 \$495
III. Privatización (Millones de US\$)	137 \$39
IV. Resultado Operativo del Banco Central de Reserva	110
B. META FISCAL	<u>750</u>
C. MARGEN DE CUMPLIMIENTO (B - A)	<u>265</u>

* Información preliminar al 30 de abril del 2002.

1/ Moneda extranjera valuada a US\$ 1 = S/. 3,54

BANCO CENTRAL DE RESERVA DEL PERÚ

Mercados internacionales

El martes 30 de abril, la cotización del oro se situó en US\$ 307,6 por onza troy, lo que representa un aumento de 2,9 por ciento respecto a fines de marzo, debido a los problemas en el Medio Oriente. De otro lado, la cotización de la plata presentó una caída 3,0 por ciento, alcanzando los US\$ 4,55 por onza troy.

Cotización del Oro

(Enero 2001 - Abril 2002)



A la misma fecha, la cotización del cobre alcanzó los 71,6 centavos de US\$ por libra, presentando un descenso de 2,0 por ciento. En similar período, la cotización del zinc registró una contracción de 4,6 por ciento.

Cotización del Cobre

(Enero 2001 - Abril 2002)



Por su parte, la cotización del petróleo West Texas Intermediate (WTI) llegó a los US\$ 25,7 por barril, similar al de fines del mes de marzo, en un entorno de conflictos en el Medio Oriente y problemas políticos en Venezuela.

BANCO CENTRAL DE RESERVA DEL PERÚ

Cotización del Petróleo

(Enero 2001 - Abril 2002)



En abril, la tasa de interés promedio Libor a 3 meses disminuyó de 1,99 (en marzo) a 1,97 por ciento. Asimismo, el rendimiento de los Bonos del Tesoro Norteamericano a diez años cayó al pasar de 5,28 a 5,20 por ciento, debido básicamente a la tendencia a la baja del mercado bursátil de EUA que habría elevado la demanda por títulos de renta fija.

Libor y Tasa de Interés de Bonos del Tesoro de Estados Unidos (Enero 2001 - Abril 2002)

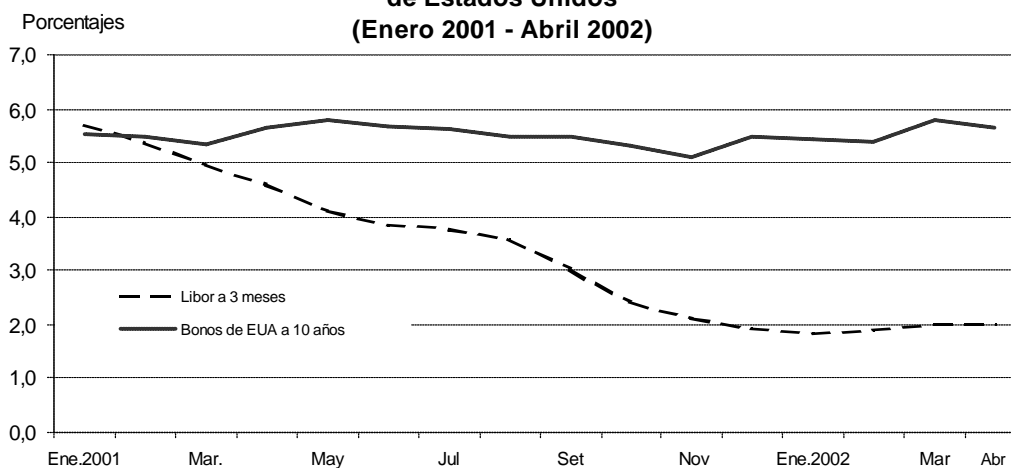

BANCO CENTRAL DE RESERVA DEL PERÚ

Índice General Bursátil disminuyó 3,2 por ciento

Al 30 de abril, los Índices General y Selectivo de la Bolsa de Valores de Lima disminuyeron en 3,2 y 3,7 por ciento, respectivamente, con relación al cierre de marzo, registrando en lo que va del año aumentos de 7,0 y 4,3 por ciento.

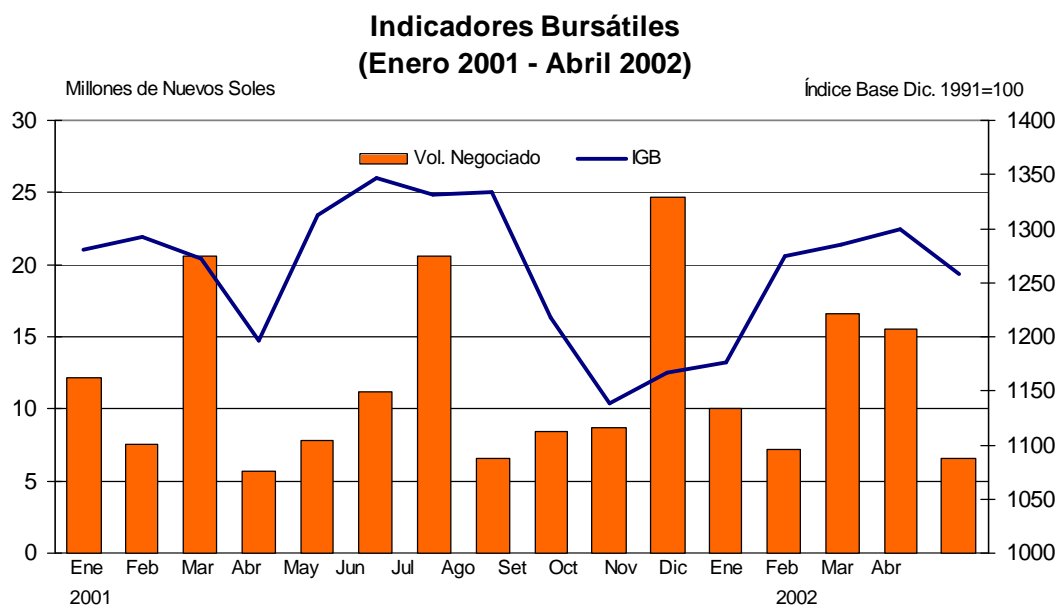

Lima, 3 de mayo del 2002

El Resumen Informativo se publica todos los viernes y contiene un adelanto de las principales estadísticas que figuran en el Boletín Semanal del BCR que se distribuye los días lunes. Su distribución se realiza tanto por correo electrónico cuanto por facsímil. La primera vía es gratuita y puede solicitarse enviando un mensaje a jcava@bcpr.gob.pe. La segunda vía tiene un costo mensual de S/. 12 para el Perú y de US\$ 49 para el extranjero y puede ser solicitada al teléfono: (51-1) 4276250 anexo 3817.

BANCO CENTRAL DE RESERVA DEL PERÚ



Nota de Prensa

DIRECTORIO DEL BCR APROBÓ PROGRAMA MONETARIO PARA EL MES DE MAYO DE 2002

1. En abril se registró un saldo promedio diario de la cuenta corriente de la banca en el BCR de S/. 206 millones, ubicándose dentro del rango anunciado por el BCR como meta operativa de dicho mes (rango de S/. 205 millones a S/. 215 millones). Con ello, la tasa de interés interbancaria promedio en soles para abril fue 2,5 por ciento, igual a la registrada en marzo.
2. El Directorio del BCR evaluó la posición de la política monetaria para mayo, aprobando:
 - a. Mantener la meta operativa del saldo agregado de las cuentas corrientes de las empresas bancarias en el Banco Central en el rango de **S/. 205 millones a S/. 215 millones como promedio diario del mes.**
 - b. Para los créditos de regulación monetaria y la compra temporal de CDBCRP y de bonos del Tesoro fuera de subasta, la tasa de interés efectiva anual se mantiene en un nivel equivalente a **la mayor entre 3,0 por ciento y el promedio ponderado de las tasas de interés interbancarias.**
 - c. Para los depósitos *overnight* de las empresas bancarias, la tasa de interés efectiva anual se mantiene en **1,9 por ciento.**
 - d. Por las operaciones de compra temporal de moneda extranjera (*swap*), se mantiene la comisión que implica un costo efectivo anual mínimo de **3,0 por ciento.**
3. En el caso de las operaciones en dólares se mantiene las siguientes tasas de interés:
 - a. Para los créditos de regulación monetaria, **2,75 por ciento** efectiva anual.
 - b. Para los depósitos *overnight* de las empresas bancarias, el equivalente al promedio que el Banco Central obtiene en el exterior por sus depósitos de la misma naturaleza.
4. Si las condiciones económicas o financieras lo justificasen, los valores de las variables mencionadas serán ser modificados, a fin de asegurar el cumplimiento del objetivo de preservar la estabilidad monetaria, esto es, evitar presiones inflacionarias o deflacionarias en la economía.

Lima, 2 de mayo de 2002

Meta operativa para la cuenta corriente de la banca y tasas de interés de referencia aprobadas por el Directorio del BCRP

	2001								2002				Programa Mayo 2002
	Marzo	Junio	Julio	Agosto	Setiembre	Octubre	Noviembre	Diciembre	Enero	Febrero	Marzo	Abril	
1. Meta operativa: Cuenta Corriente (En millones de S/.)													
Rango	128-138	125-135	135-145	130-140	130-140	132-142	135-145	150-160	160-170	160-170	185-195	205-215	205-215
Ejecución	131	130	129	132	136	140	146	165	160	189	205	206	
2. Tasas de interés de referencia (En porcentajes)													
a. Créditos de regulación y compra temporal de CDBCRP y bonos del Tesoro fuera de subasta													
a.1. En nuevos soles	11.5	10.5	10.0	9.0	8.5	7.5	6.0	5.0	4.0	3.5	3.0	3.0	3.0
a.2. En dólares	8.5	7.0	6.5	6.0	5.5	5.0	4.5	4.5	3.5	3.0	2.75	2.75	2.75
b. Depósitos overnight													
b.1. En nuevos soles	4.0	4.0	4.0	4.0	4.0	3.0	2.5	2.0	2.0	1.9	1.9	1.9	1.9
b.2. En dólares ^{1/}	5.3	3.9	3.8	3.7	3.2	2.5	2.1	1.8	1.8	1.8	1.8	1.8	^{1/}
3. Comisión por swaps													
Comisión	0.0165	0.0171	0.0158	0.0138	0.0134	0.0138	0.0115	0.0089	0.0070	0.0053	0.0033	0.0031	^{3/}
Tasa efectiva anual	11.5	10.5	10.0	9.0	8.5	7.5	6.0	5.0	4.0	3.5	3.0	3.0	3.0
Nota:													
Tasa interbancaria en moneda nacional	10.3	10,6 ^{2/}	8.4	5.7	5.9	4.5	3.5	3.1	2.7	2.6	2.5	2.5	

1/ Similar a la tasa de interés que el BCRP obtiene en el exterior por depósitos *overnight*.

2/ No incluye la cotización del día 1 de junio (74,3 por ciento).

3/ A partir de octubre, la comisión en las operaciones de compra temporal de moneda extranjera (*swap*) se calculará diariamente, tomando en cuenta la tasa de interés internacional prevaleciente, para mantener estable el costo efectivo anual.

Indicadores Económicos / Economic Indicators

	2001				2002								Var.
	NOV.	DIC.	ENE.	FEB.	27 Mar.	MAR.	24 Abr.	25 Abr.	26 Abr.	29 Abr.	30 Abr.	ABR.	
RESERVAS INTERNACIONALES (Mills. US\$) / INTERNATIONAL RESERVES													
Posición de cambio / <i>Net international position</i>	2,828	2,915	2,926	3,001	3,020	19	3,110	3,116	3,122	3,122	3,135	115	
Reservas internacionales netas / <i>Net international reserves</i>	8,768	8,613	8,667	9,028	8,786	-242	9,305	9,307	9,248	9,220	9,098	312	
Depósitos del sistema financiero en el BCR / <i>Financial system deposits at BCF</i>													
Empresas bancarias / <i>Banks</i>	3,394	3,196	3,245	3,111	2,967	-143	3,456	3,450	3,383	3,353	3,226	259	
Banco de la Nación / <i>Banco de la Nación</i>	3,196	2,945	3,011	2,891	2,737	-154	3,223	3,218	3,149	3,113	2,990	252	
Sector privado / <i>Private sector</i>	164	0	201	185	195	11	196	196	198	204	197	2	
Depósitos del sector público en el BCR / <i>Public sector deposits at BCR</i>	34	33	33	35	35	0	37	37	37	37	39	4	
Depósitos de privatización	2,586	2,536	2,520	2,944	2,822	-122	2,751	2,751	2,750	2,751	2,753	-70	
Otros depósitos / <i>Other *</i>	170	139	138	14	17	3	19	19	19	19	19	2	
	2,415	2,397	2,382	2,930	2,806	-125	2,733	2,732	2,732	2,732	2,734	-72	
OPERACIONES CAMBIARIAS BCR (Mill. US\$) / BCR FOREIGN OPERATIONS													
Origen externo de la emisión primaria / <i>External origin of the monetary base</i>	90	79	0	-1	-0	3	0	0	1	0	0	83	
Compras netas en Mesa de Negociación / <i>Net purchases of foreign currency</i>	91	58	0	0	0	0	0	0	0	0	0	83	
Operaciones swaps netas / <i>Net swap operations</i>	0	0	0	0	0	0	0	0	0	0	0	0	
Operaciones con el Sector Público / <i>Public sector</i>	0	21	0	0	0	0	0	0	0	0	0	0	
TIPO DE CAMBIO (S/. por US\$) / EXCHANGE RATE													
Compra interbancario / <i>Interbank Bid</i>	Prom.	Prom.	Prom.	Prom.		Prom.						Prom.	
	3.439	3.435	3.460	3.476	3.445	3.455	3.435	3.437	3.437	3.436	3.433	3.438	
Venta Interbancario / <i>Interbank Ask</i>	3.439	3.436	3.460	3.479	3.447	3.457	3.435	3.439	3.438	3.437	3.436	3.440	
Mediodía / <i>Midday</i>	3.440	3.436	3.463	3.478	3.445	3.456	3.436	3.438	3.438	3.437	3.435	3.439	
Cierre / <i>Close</i>	3.440	3.436	3.462	3.478	3.445	3.456	3.436	3.439	3.437	3.436	3.433	3.439	
Promedio / <i>Average</i>	3.439	3.436	3.461	3.478	3.445	3.456	3.436	3.438	3.438	3.437	3.434	3.439	
Sistema bancario (SBS) / <i>Banking System</i>	3.437	3.434	3.459	3.476	3.445	3.455	3.434	3.437	3.437	3.436	3.433	3.438	
Compra / <i>Bid</i>	3.441	3.437	3.461	3.478	3.446	3.457	3.436	3.439	3.438	3.438	3.435	3.440	
Venta / <i>Ask</i>													
Índice de tipo de cambio real (1994 = 100) / <i>Real exchange rate Index (1994 = 100)</i>	100.5	100.7	100.7	99.0		98.3						97.4	
INDICADORES MONETARIOS / MONETARY INDICATORS													
Moneda nacional / Domestic currency													
Emisión Primaria / <i>Monetary base</i>	(Var. % mensual) / (% monthly change)	-0.8	14.4	-7.8	0.7	2.0	2.0					-1.2	-1.2
	(Var. % últimos 12 meses) / (% 12-month change)	8.0	7.9	10.8	13.9	16.1	16.1					9.9	9.9
Oferta monetaria / <i>Money Supply</i>	(Var. % mensual) / (% monthly change)	3.2	8.0	-2.8	1.7	2.0	2.0						
	(Var. % últimos 12 meses) / (% 12-month change)	10.8	13.5	15.0	18.4	17.9	17.9						
Crédito sector privado / <i>Crédit to the private sector.</i>	(Var. % mensual) / (% monthly change)	1.2	1.6	-1.5	1.6	2.7	2.7						
	(Var. % últimos 12 meses) / (% 12-month change)	0.8	2.7	1.4	3.9	5.7	5.7						
TOSE saldo promedio (Var.% mensual) / <i>TOSE average balance (% monthly change)</i>		3.1	4.3	-1.0	2.6	-0.5	-0.5	-1.3	-1.0	-1.7	-1.1	-1.5	-1.5
Superávit de encaje promedio (% respecto al TOSE) / <i>Average reserve surplus (% of TOSE)</i>		0.4	0.7	0.4	0.2	0.3	0.3	0.6	0.6	0.4	0.4	0.3	0.3
Cuenta corriente de los bancos (saldo mill. S./) / <i>Banks' current account (balance)</i>		106	165	160	189	55	205	127	95	71	56	18	206
Créditos por regulación monetaria (millones de S./) / <i>Rediscounts (Millions of S./)</i>		0	0	0	0	0	0	0	0	0	0	0	0
Depósitos públicos en el BCR (millones S./) / <i>Public sector deposits at the BCR (Mills.S./)</i>		560	195	252	501	302	302	662	621	578	613	596	596
Certificados de Depósitos BCRP (saldo Mill.S./) / <i>CDBCRP balance (Millions of S./)</i>		2,025	1,840	2,350	2,185	2,250	2,150	2,190	2,240	2,215	2,215	2,215	
Operaciones de reporte (saldo Mill. S./) / <i>repos (Balance millions of S./)</i>		37	0	25	355	95	95	20	0	20	30	30	
Tasa de interés (%) / <i>Interest rates (%)</i>	Préstamos y descuentos hasta 360 días / <i>Loans & discount Interbankaria / Interbank</i>	16.8	17.2	16.5	16.1	14.3	15.5	14.7	14.9	15.0	14.7	14.9	14.6
	Interbancaria / <i>Interbank</i>	3.5	3.1	2.7	2.6	2.7	2.5	2.5	2.5	2.5	2.6	2.6	2.5
	Preferencial para descuento 90 días / <i>Prime rate</i>	15.2	n.d.	n.d.	n.d.	n.d.	n.d.	n.d.	n.d.	n.d.	n.d.	n.d.	n.d.
	Preferencial corporativa a 90 días / <i>Corporate Prime</i>	6.3	5.0	4.3	3.9	3.9	3.9	3.7	3.7	3.7	3.7	3.7	3.8
	Operaciones de reporte con CDBCRP / <i>CDBCRP repos</i>	6.0	s.m.	3.0	3.1	2.7	2.7	2.6	s.m.	s.m.	2.7	2.7	2.7
	Créditos por regulación monetaria / <i>Rediscounts</i>	s.m.	s.m.	s.m.	s.m.	s.m.	s.m.	s.m.	s.m.	s.m.	s.m.	s.m.	s.m.
	Del saldo de CDBCRP / <i>CDBCRP balance</i>	9.1	7.6	6.6	6.0	5.4	5.4	5.3	5.3	5.2	5.2	5.2	
Moneda extranjera / foreign currency													
Crédito sector privado / <i>Crédit to the private sector.</i>	(Var. % mensual) / (% monthly change)	-0.4	0.7	-1.2	0.9	-0.9	-0.9						
	(Var. % últimos 12 meses) / (% 12-month change)	-5.4	-3.8	-3.3	-2.3	-4.0	-4.0						
TOSE saldo promedio (Var.% mensual) / <i>TOSE average balance (% monthly change)</i>		1.5	-1.9	-1.3	-0.4	-1.4	-1.4	-0.2	0.2	-0.1	-0.4	-0.2	-0.2
Superávit de encaje promedio (% respecto al TOSE) / <i>Average reserve surplus (% of TOSE)</i>		0.1	0.1	0.1	0.1	0.2	0.2	0.9	1.0	1.0	0.2	0.1	0.1
Créditos por regulación monetaria (millones de US dólares) / <i>Rediscounts</i>		0	0	0	0	0	0	0	0	0	0	0	
Tasa de interés (%) / <i>Interest rates (%)</i>	Préstamos y descuentos hasta 360 días / <i>Loans & discount Interbankaria / Interbank</i>	10.7	8.7	8.5	8.6	8.6	8.7	8.5	8.5	8.5	8.6	8.6	8.6
	Interbancaria / <i>Interbank</i>	2.7	2.1	1.8	1.9	1.8	2.1	1.9	1.9	1.7	2.5	2.2	2.0
	Preferencial para descuento 90 días / <i>Prime rate</i>	9.0	n.d.	n.d.	n.d.	n.d.	n.d.	n.d.	n.d.	n.d.	n.d.	n.d.	n.d.
	Preferencial corporativa a 90 días / <i>Corporate Prime</i>	3.2	3.1	2.9	2.9	2.9	2.9	2.8	2.8	2.8	2.8	2.8	2.9
	Créditos por regulación monetaria / <i>Rediscounts</i>	s.m.	s.m.	s.m.	s.m.	s.m.	s.m.	s.m.	s.m.	s.m.	s.m.	s.m.	s.m.
INDICADORES BURSÁTILES / STOCK MARKET INDICES													
Índice General Bursátil (Var. %) / <i>General Index (% change)</i>	Acum.	Acum.	Acum.	Acum.		Acum.						Acum.	
	2.5	0.8	8.3	0.9	-0.5	1.1	-0.5	-0.5	0.4	-0.1	-0.1	-3.2	
Índice Selectivo Bursátil (Var. %) / <i>Blue Chip Index (% change)</i>	2.6	0.6	5.5	0.7	-0.5	2.0	-0.7	-0.4	0.4	-0.2	-0.3	-3.7	
Monto negociado en acciones (Mill. S.) - Prom. diario	24.7	10.1	7.2	16.9	13.9	15.5	6.7	11.2	6.4	13.3	6.9	6.6	
INFLACIÓN (%) / INFLATION (%)													
Inflación mensual / <i>Monthly</i>	-0.49	-0.09	-0.52	-0.04		0.54						0.73	
Inflación últimos 12 meses / <i>% 12 months change</i>	0.12	-0.13	-0.83	-1.11		-1.08						0.05	
GOBIERNO CENTRAL (Mill. S.) / CENTRAL GOVERNMENT (Mills. Of S.)													
Resultado primario / <i>Primary balance</i>	-135	-1,006	476	-228									
Ingresos corrientes / <i>Current revenue</i>	2,231	2,174	2,354	1,883									
Gastos no financieros / <i>Non-financial expenditure</i>	2,377	3,269	1,899	2,131									
COMERCIO EXTERIOR (Mills. US\$) / FOREIGN TRADE (Mills. Of US\$)													
Balanza Comercial / <i>Trade balance</i>	-4	51	-55	-26									
Exportaciones / <i>Exports</i>	579	600	519	501									
Importaciones / <i>Imports</i>	583	550	575	526									
PRODUCTO BRUTO INTERNO (Índice 1994=100) / GROSS DOMESTIC PRODUCT													
Varia. %, respecto al mismo mes del año anterior / <i>Annual rate of growth</i>	2.1	4.1	3.9	3.3									
COTIZACIONES INTERNACIONALES / INTERNATIONAL QUOTATIONS													
LIBOR a tres meses (%) / <i>LIBOR 3-month (%)</i>	Prom.	Prom.	Prom.	Prom.		Prom.						Prom.	
	2.1	1.9	1.8	1.9	2.0	2.0	1.9	1.9	1.9	1.9	1.9	2.0	
Dow Jones (Var %) / (% change)	8.5	2.9	-2.1	1.9	0.8	3.2	-0.6	0.1	-1.2	-0.9	1.3	-4.4	
Rendimiento de los U.S. Treasuries (30 años) / <i>U.S. Treasuries yield (30 years)</i>	5.1	5.5	5.5	5.4	5.8	5.7	5.6	5.6	5.6	5.6	5.6	5.7	
Stripped spread del EMBI+ PERÚ (pbs) / <i>EMBI+ PERU stripped spread (basis points)</i>	581	511	480	478	416	424	462	471	473	482	495	444	

* Incluye depósitos de Promecpri, Fondo de Estabilización Fiscal (FEF), Cofide, fondos administrados por la ONP; y otros depósitos del MEF. El detalle se presenta en el cuadro No.18 del Boletín Semanal.

Fuente: BCR, INEI, Aduanas, Banco de la Nación, BVL, Sunat, SBS, Reuters y Bloomberg.