

BANCO CENTRAL DE RESERVA DEL PERÚ

RESUMEN INFORMATIVO N° 45

9 de noviembre del 2001

Contenido

RIN en US\$ 8 919 millones
Cuenta corriente de la banca en el BCRP en S/. 159 millones
Saldo promedio de la emisión primaria en S/. 5 374 millones
Disminuyen tasas de interés interbancarias
Margen de los bonos Brady peruanos en 6,5 por ciento
Tipo de cambio promedio de octubre en S/. 3,46
Inflación de octubre: 0,04 por ciento
Cuentas monetarias: 22 de octubre
Índice General Bursátil disminuye 0,7 por ciento
Nota informativa sobre el Programa Monetario: Noviembre 2001

RIN en US\$ 8 919 millones

Al 6 de noviembre, las RIN totalizaron US\$ 8 919 millones, mayores en US\$ 124 millones a las de fines de octubre, registrándose un aumento de US\$ 739 millones en lo que va del año. El incremento de las RIN obedeció a mayores depósitos del sistema financiero en el BCRP (US\$ 104 millones), compras netas de moneda extranjera (US\$ 19 millones) y rendimiento de inversiones (US\$ 3 millones); lo que se vio contrarrestado por retiros de depósitos del sector público (US\$ 2 millones). A la misma fecha, la posición de cambio ascendió a US\$ 2 750 millones, superior en US\$ 19 millones a la de fines de octubre, lo que se explica principalmente por las compras de moneda extranjera en la Mesa de Negociación.

Reservas Internacionales Netas del BCRP (Noviembre 2000 - Noviembre 2001)

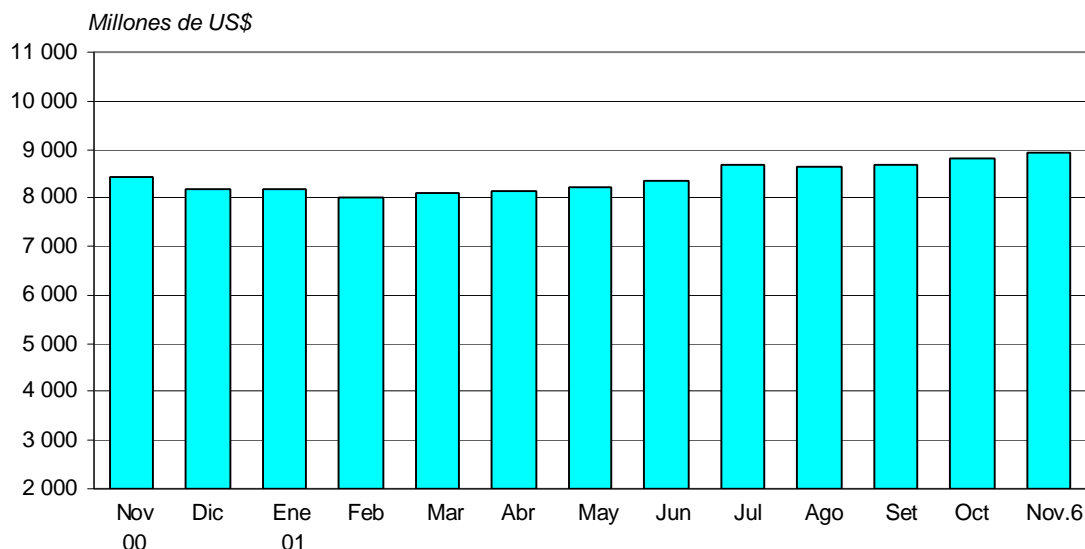

Cuenta corriente de la banca en el BCRP en S/. 159 millones

Entre el 1 y el 6 de noviembre, las cuentas corrientes de la banca en el BCRP registraron un promedio diario de S/. 159 millones. Para el período del 1 al 30 de noviembre, el Banco Central ha anunciado una meta promedio para esta variable en el rango de

S/. 135 a S/. 145 millones por día. Cabe señalar que en octubre, el promedio diario de las cuentas corrientes de la banca en el BCRP ascendió a S/. 140 millones, dentro del rango aprobado como meta operativa para dicho mes (entre S/. 132 y S/. 142 millones), y mayor en 2,9 por ciento que el mes pasado.

Entre el 1 y el 6 de noviembre, el BCRP intervino en el mercado cambiario comprando US\$ 9,5 y US\$ 10 millones los días 5 y 6, respectivamente. En el mismo período, se realizaron 2 operaciones de reporte por un total de S/. 200 millones, a una tasa de interés promedio ponderada de 4,2 por ciento.

**Evolución de la cuenta corriente de la banca en el BCRP:
Promedio diario
(Millones de S/.)**

| | Cuenta corriente al cierre de operaciones del día anterior | Operaciones de la banca con el Banco de la Nación | Vencimientos de Certificados del BCRP | Vencimientos de otras operaciones de la banca con el BCRP | Transferencia de billetes a las cuentas corrientes de la banca | Cuenta corriente antes de las operaciones del BCRP | Operaciones del BCRP | Cuenta corriente al cierre de operaciones | Tasa de interés interbancaria en S/. |
|-----------------------|--|---|---------------------------------------|---|--|--|----------------------|---|--------------------------------------|
| | | 2 | 3 | 4 | 5 | 6=1+2+3+4+5 | 7 | 8=6+7 | |
| Noviembre 2000 | 126 | -33 | 21 | -139 | 35 | 16 | 118 | 129 | 14,0 |
| Diciembre | 120 | -38 | 41 | -107 | 20 | 38 | 83 | 120 | 11,4 |
| Enero 2001 | 128 | -41 | 10 | -84 | 58 | 77 | 58 | 128 | 10,8 |
| Febrero | 135 | -27 | 27 | -30 | 38 | 157 | -9 | 134 | 11,0 |
| Marzo | 131 | -34 | 16 | -13 | 37 | 137 | -7 | 131 | 10,3 |
| Abril | 124 | -73 | 16 | -353 | 40 | -243 | 368 | 123 | 12,5 |
| Mayo | 122 | -28 | 14 | -157 | 48 | -2 | 125 | 122 | 12,7 |
| Junio | 130 | -34 | 18 | -50 | 37 | 113 | 29 | 130 | 16,0 |
| Julio | 129 | -30 | 31 | -20 | 25 | 151 | -6 | 129 | 8,4 |
| Agosto | 130 | -32 | 5 | 23 | 50 | 180 | -44 | 132 | 5,7 |
| Setiembre | 137 | -39 | 14 | -31 | 36 | 126 | 18 | 136 | 5,8 |
| Octubre | 139 | -44 | 16 | -84 | 31 | 55 | 84 | 140 | 4,5 |
| Noviembre 1-6 | 137 | -133 | 0 | -38 | 104 | 121 | 134 | 159 | 4,1 |

**Cuenta Corriente de la Banca en el BCRP
(noviembre 2000 - noviembre 2001)**

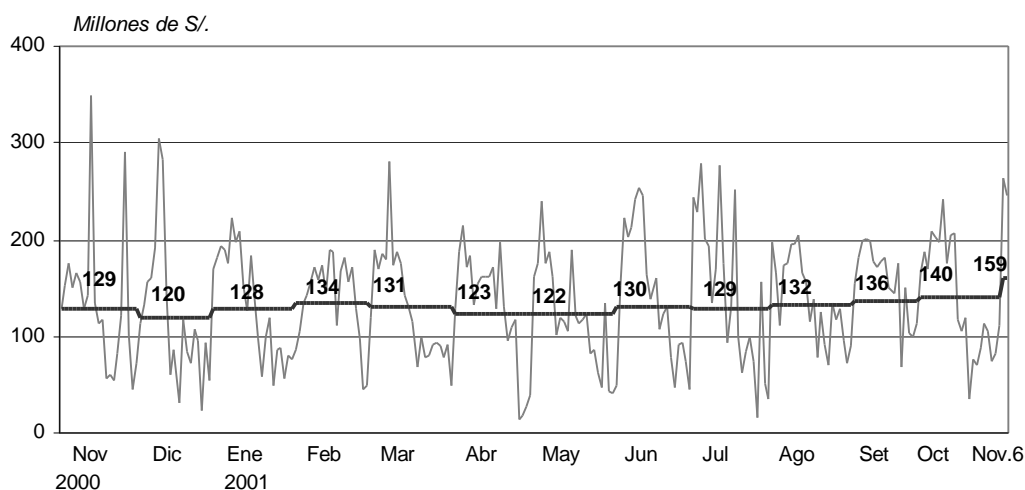

Saldo promedio de la emisión primaria en S/. 5 374 millones

Entre el 1 y el 6 de noviembre, la emisión primaria registró un saldo promedio diario de S/. 5 374 millones, superior en 4,8 por ciento al promedio de octubre y en 7,9 por ciento al promedio de igual mes del año anterior. Al 6 de noviembre, la emisión primaria fue

de S/. 5 341 millones, 0,4 por ciento menor (S/. 22 millones) al saldo registrado a fines de octubre debido a la menor demanda de circulante que se registra tras el fin de semana largo. Las operaciones que explican la disminución de la emisión primaria al 6 de noviembre son los mayores depósitos del sector público (S/. 215 millones); lo que fue contrarrestado por operaciones de compra temporal de títulos valores (S/. 125 millones) y compras en la Mesa de Negociación (S/. 67 millones).

Disminuyen tasas de interés interbancarias

Durante octubre, la tasa de interés interbancaria promedio en moneda nacional fue de 4,5 por ciento, inferior al promedio de setiembre (5,8 por ciento) y la tasa de interés interbancaria promedio en moneda extranjera se ubicó en 3,3 por ciento, menor al promedio del mes anterior (4,1 por ciento). Entre el 1 y el 6 de noviembre, dichas tasas siguieron bajando a 4,1 y 3,0 por ciento en moneda nacional y extranjera, respectivamente.

**Tasa Interbancaria en moneda nacional
(Noviembre 2000 - noviembre 2001)**

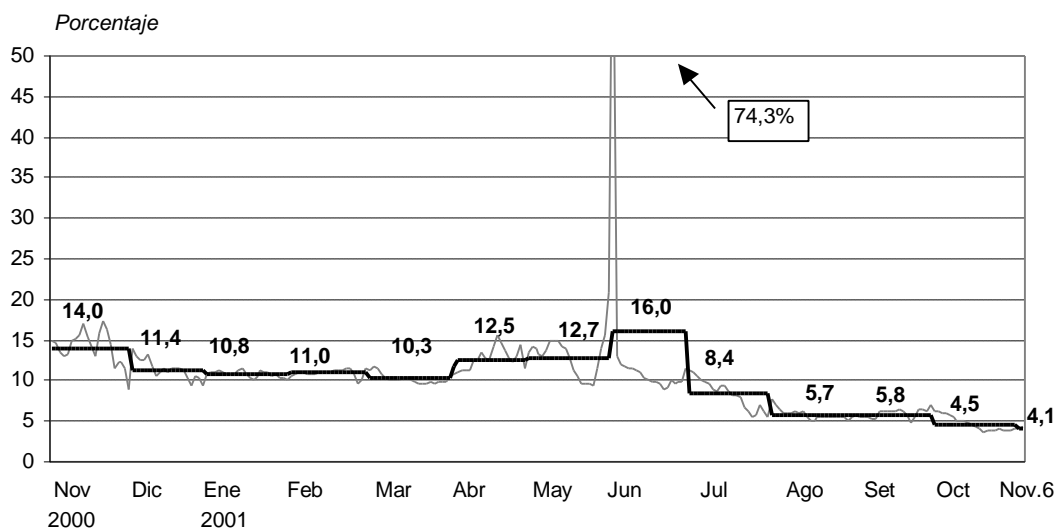

**Tasa de interés interbancaria en moneda extranjera
(Noviembre 2000 - noviembre 2001)**

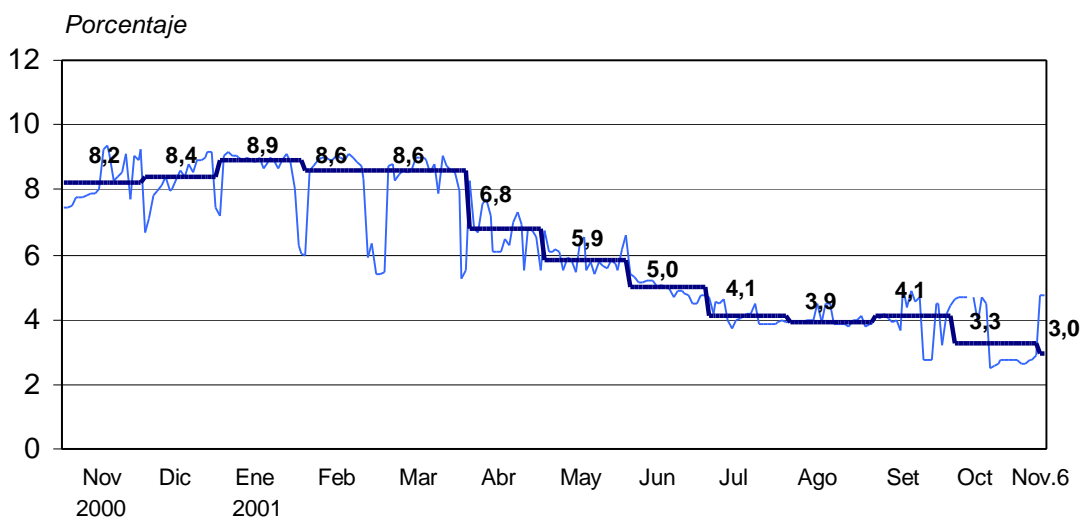

Bajan tasas de interés activas en moneda nacional y extranjera

Durante octubre, la tasa de interés preferencial corporativa en moneda nacional fue de 8,0 por ciento en promedio, inferior a la registrada el mes anterior (9,4 por ciento). En moneda extranjera, dicha tasa fue de 3,7 por ciento, menor también a la promedio de setiembre (4,4 por ciento). Entre el 1 y el 6 de noviembre, dichas tasas siguieron bajando, registrándose valores de 6,8 y 3,3 por ciento, en moneda nacional y extranjera, respectivamente.

Tasa de interés preferencial corporativa en moneda nacional y moneda extranjera (noviembre 2000 - noviembre 2001)

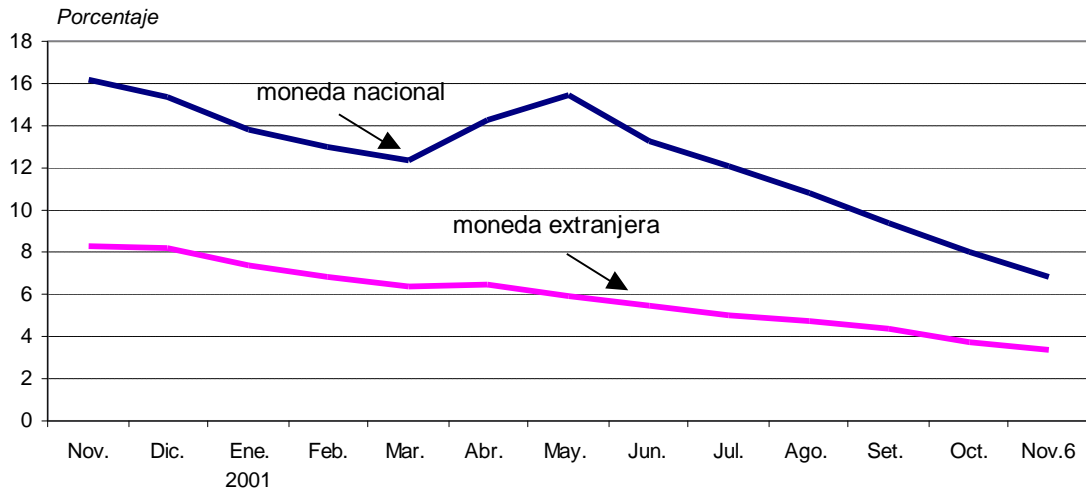

En octubre, la tasa de interés activa en moneda nacional (TAMN) fue de 23,5 por ciento en promedio, inferior a la registrada el mes anterior (24,7 por ciento), en tanto que la tasa de interés en moneda extranjera (TAMEX) fue de 11,9 por ciento, ligeramente inferior a la del mes precedente (12,0 por ciento). Al 6 de noviembre dichas tasas ascendieron en promedio a 23,0 y 11,7 por ciento, respectivamente.

Tasas de interés activas en moneda nacional y extranjera (Noviembre 2000 - Noviembre 2001)

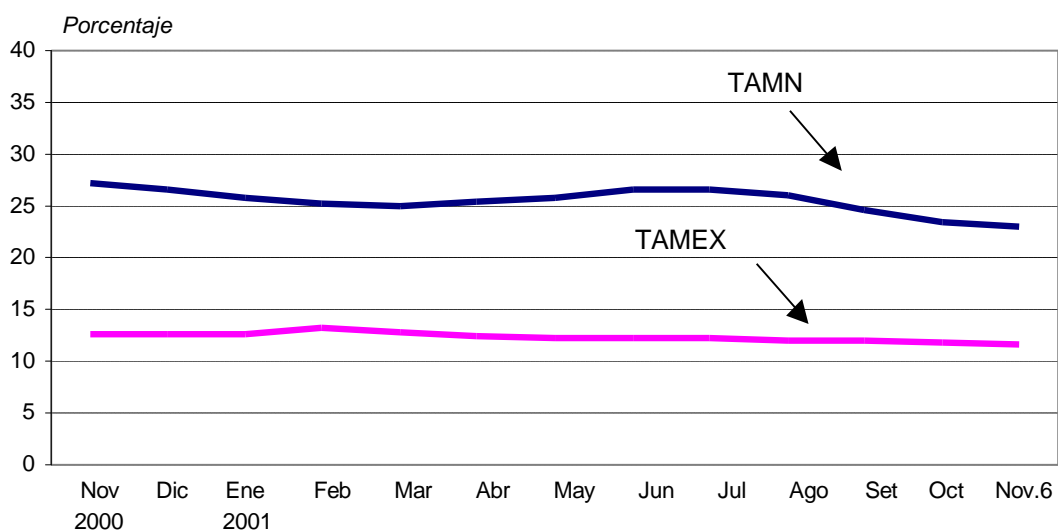

Margen de los bonos Brady peruanos en 6,5 por ciento

En octubre el diferencial promedio de rendimientos (*spread*) entre los bonos Brady peruanos respecto de los bonos del Tesoro estadounidense -una aproximación al riesgo país percibido por los inversionistas- fue de 6,7 por ciento, mayor al promedio registrado en setiembre (6,3 por ciento). Entre el 1 y el 6 de noviembre, dicho diferencial se ubicó en 6,5 por ciento. Por su parte, el promedio de los márgenes de los bonos latinoamericanos aumentó de 11,5 por ciento en octubre a 12,6 por ciento al 6 de noviembre.

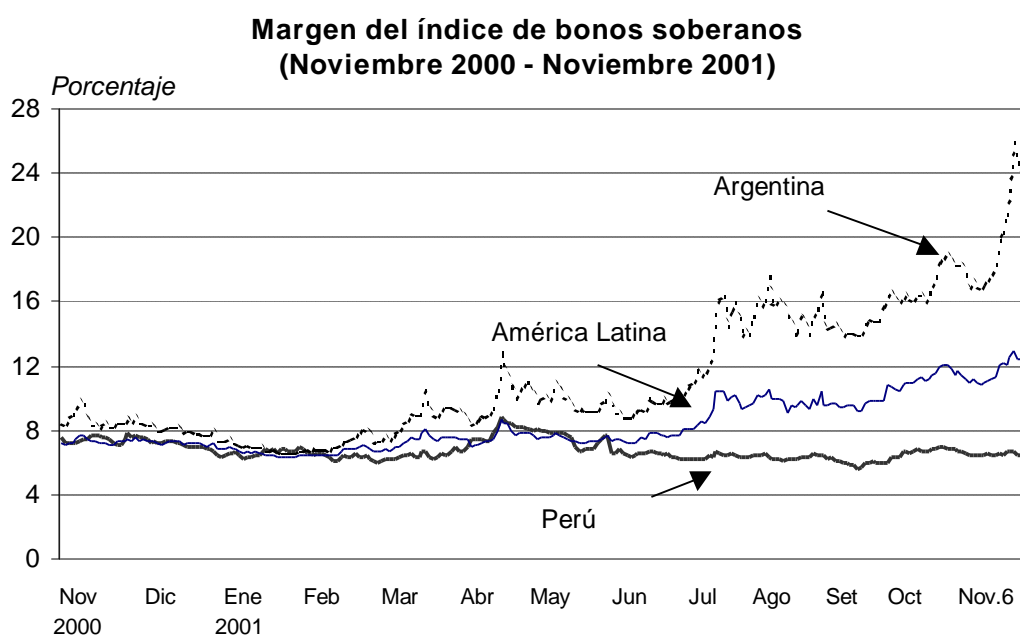

Tipo de cambio promedio de octubre en S/. 3,46

El tipo de cambio promedio venta durante el mes de octubre fue de S/. 3,46 por dólar, lo que significó una disminución de 0,8 por ciento respecto al promedio del mes anterior (S/. 3,49 por dólar). Con este resultado, en los últimos 12 meses se ha registrado una apreciación de 1,2 por ciento y de 1,7 por ciento en lo que va del año.

En términos reales, se registró una apreciación de 1,4 por ciento en octubre, debido al menor tipo de cambio nominal (0,8 por ciento) y al diferencial entre la inflación interna (0,04 por ciento) y la inflación externa (estimada en -0,5 por ciento). Con ello, el tipo de cambio real registra una reducción de 3,6 por ciento respecto a octubre del 2000 y de 4,0 por ciento con relación a diciembre del mismo año.

El saldo neto de las ventas de dólares a futuro de la banca ha aumentado de US\$ 572 millones en setiembre a US\$ 595 millones al cierre de octubre y a US\$ 614 millones al 6 de noviembre, en tanto que la posición de cambio de la banca disminuyó de US\$ 667 millones a US\$ 527 y a US\$ 487 millones en similar periodo.

**OPERACIONES CAMBIARIAS DE LAS EMPRESAS BANCARIAS
CON EL PÚBLICO
(Millones de US\$)**

| | Diciembre 2000 | Agosto 2001 | Setiembre | Octubre | Noviembre 1-6 |
|---|-------------------|----------------|------------|------------|------------------|
| Saldos al cierre del período: | | | | | |
| a. Saldo de ventas netas a futuro (i-ii) | 440 | 596 | 572 | 595 | 614 |
| i. Ventas a futuro al público | 653 | 1 065 | 1 069 | 1 039 | 1 031 |
| ii. Compras a futuro al público | 213 | 470 | 496 | 443 | 417 |
| b. Posición de cambio de la banca | 630 | 446 | 667 | 527 | 487 |
| Flujos promedio diario: | | | | | |
| I. Ventas a futuro al público | 0 | -3 | -1 | -1 | 5 |
| Nuevas ventas | 12 | 12 | 12 | 15 | 31 |
| Vencimientos | 12 | 15 | 13 | 16 | 26 |
| II. Compras a futuro al público | -2 | -3 | -1 | -2 | -5 |
| Nuevas compras | 6 | 9 | 9 | 8 | 15 |
| Vencimientos | 8 | 12 | 10 | 10 | 20 |
| III. Compras netas al contado | 0 | 3 | 4 | 6 | 6 |
| Compras | 87 | 76 | 78 | 85 | 99 |
| Ventas | 87 | 73 | 74 | 79 | 93 |

Inflación de octubre: 0,04 por ciento

En octubre, la variación del **Índice de Precios al Consumidor (IPC)** fue de 0,04 por ciento, con lo que la inflación acumulada en lo que va del año asciende a 0,5 por ciento y la de los últimos 12 meses a 0,7 por ciento. El resultado del mes se explica principalmente por la reducción en los precios de los combustibles (-2,3 por ciento) y en las tarifas de los servicios públicos (-0,3 por ciento), lo que fue contrarrestado por el aumento en los precios de los alimentos no transables (0,7 por ciento). Dentro de los servicios públicos se registró una reducción en las tarifas de electricidad (-0,7 por ciento).

En términos de productos transables y no transables, los precios de los primeros disminuyeron 0,2 por ciento, mientras que los precios de los productos no transables aumentaron 1,2 por ciento (incrementos de 0,6 y 0,7 por ciento en los últimos 12 meses, respectivamente).

La medida de tendencia general de los precios al consumidor, denominada **inflación subyacente**, fue de 0,02 por ciento, registrándose una variación acumulada en los últimos 12 meses de 1,5 por ciento.

INFLACION

(Variación porcentual)

| | 2000 | | | | | 2001 | | | | |
|--------------------------------|-------------|-------------|-------------|-------------|-------------|--------------|-------------|-------------|-------------|-------------|
| | Ago. | Set. | Oct. | Acum. | 12 meses | Ago. | Set. | Oct. | Acum. | 12 meses |
| INDICE GENERAL | 0,47 | 0,56 | 0,23 | 3,51 | 4,25 | -0,30 | 0,06 | 0,04 | 0,46 | 0,68 |
| Productos transables | 0,2 | 0,4 | 0,5 | 3,5 | 3,9 | -0,4 | -0,1 | -0,2 | -0,6 | 0,6 |
| Alimentos | 0,1 | -0,2 | -0,1 | 0,5 | 0,2 | -0,2 | 0,1 | 0,1 | -1,1 | -1,2 |
| Textil y calzado | 0,1 | 0,1 | 0,2 | 2,0 | 2,5 | 0,1 | 0,1 | 0,0 | 1,6 | 2,2 |
| Combustibles | 0,6 | 3,8 | 4,2 | 20,6 | 23,0 | -2,9 | -1,0 | -2,3 | -8,5 | -1,1 |
| Aparatos electrodomésticos | 0,1 | 0,3 | 0,4 | 1,1 | 1,6 | -0,3 | 0,1 | -0,3 | 0,6 | 1,3 |
| Otros transables | 0,2 | 0,3 | 0,3 | 4,0 | 4,9 | -0,1 | -0,1 | 0,2 | 1,6 | 2,7 |
| Productos no transables | 0,7 | 0,7 | 0,1 | 3,5 | 4,5 | -0,2 | 0,2 | 0,2 | 1,2 | 0,7 |
| Alimentos | 1,1 | 1,2 | -0,4 | 3,9 | 3,5 | -0,9 | 0,5 | 0,7 | 1,7 | -2,0 |
| Servicios | 0,5 | 0,4 | 0,3 | 3,3 | 5,0 | 0,0 | 0,0 | -0,1 | 1,0 | 1,9 |
| Otros no transables | 0,5 | 0,9 | 0,3 | 3,1 | 3,5 | 0,0 | 0,0 | 0,1 | 0,3 | 0,7 |
| Nota: | | | | | | | | | | |
| Inflación subyacente | 0,4 | 0,2 | 0,2 | 2,5 | 2,9 | -0,1 | 0,0 | 0,0 | 0,7 | 1,5 |

Cuentas monetarias: 22 de octubre

Entre el 22 de setiembre y el 22 de octubre, la liquidez en moneda nacional aumentó 0,5 por ciento alcanzando un saldo de S/. 14 614 millones, mostrando un crecimiento a 12 meses de 8,4 por ciento. En dicho período, el crédito al sector privado en moneda nacional aumentó 2,1 por ciento, siendo su saldo de S/. 9 078 millones. Con ello, el crédito al sector privado registra un crecimiento a 12 meses de 6,4 por ciento.

La liquidez en moneda extranjera disminuyó 0,1 por ciento (US\$ 12 millones) en las últimas cuatro semanas (crecimiento anual de 4,4 por ciento), alcanzando un saldo de US\$ 9 681 millones. El crédito al sector privado en moneda extranjera descendió 0,4 por ciento (US\$ 45 millones), alcanzando un saldo de US\$ 11 109 millones, inferior en 0,8 por ciento al de igual fecha hace doce meses.

Índice General Bursátil disminuye 0,7 por ciento

Al 31 de octubre, el Índice General de la Bolsa de Valores de Lima disminuyó en 6,5 por ciento con relación al de fin de setiembre, en tanto que el Selectivo lo hizo en 7,0 por ciento.

Entre el 1 y el 6 de noviembre, los índices General y selectivo de la Bolsa de Valores de Lima disminuyeron en 0,7 y 1,0 por ciento con relación a los de fines de octubre. En lo que va del año, los índices general y selectivo han disminuido 6,4 y 10,1 por ciento, respectivamente.

Indicadores Bursátiles (Noviembre 2000 - Noviembre 2001)

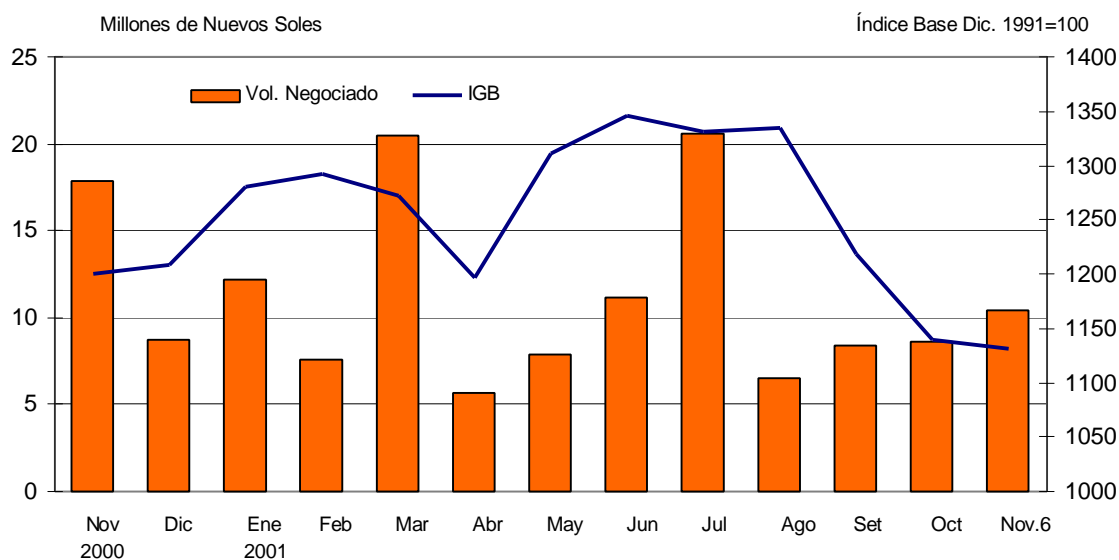

Lima, 9 de noviembre del 2001

El Resumen Informativo se publica todos los viernes y contiene un adelanto de las principales estadísticas que figuran en el Boletín Semanal del BCRP que se distribuye los días lunes. Su distribución se realiza tanto por correo electrónico cuanto por facsímil. La primera vía es gratuita y puede solicitarse enviando un mensaje a acorales@bcrp.gob.pe. La segunda vía tiene un costo mensual de S/. 12 para el Perú y de US\$ 49 para el extranjero y puede ser solicitada al teléfono: (51-1) 4276250 anexo 3817.

Nota Informativa sobre el Programa Monetario: Noviembre 2001

1. Para noviembre, el Directorio del Banco Central acordó elevar la meta operativa del saldo agregado de las cuentas corrientes de las empresas bancarias al rango de **S/. 135 millones a S/. 145 millones como promedio diario** al cierre del mes. En octubre, el saldo en mención fue S/. 140 millones, ubicándose dentro del rango anunciado para dicho mes (S/. 132 y S/. 142 millones).
2. El Directorio acordó, además, que para las operaciones en moneda nacional que realice el Banco desde el 9 de noviembre, se aplicará las siguientes tasas de interés y comisión:
 - a. Para los créditos de regulación monetaria y la compra temporal de CDBCRP y de bonos del Tesoro fuera de subasta, la tasa de interés efectiva anual será **la mayor entre 6,0 por ciento y el promedio ponderado de las tasas interbancarias**. Anteriormente, la tasa de referencia fue 7,5 por ciento.
 - b. Para los depósitos *overnight* de las empresas bancarias, la tasa de interés efectiva anual será **2,5 por ciento**. Anteriormente, esta tasa fue 3,0 por ciento.
 - c. Por las operaciones de compra temporal de moneda extranjera (*swap*), la comisión implicará un costo efectivo anual mínimo de **6,0 por ciento**. Anteriormente, este costo efectivo fue 7,5 por ciento.
3. En el caso de las operaciones en dólares se aplicará las siguientes tasas de interés:
 - a. Para los créditos de regulación monetaria, **4,5 por ciento** efectiva anual. Anteriormente, esta tasa fue 5,0 por ciento.
 - b. Para los depósitos *overnight* de las empresas bancarias, el equivalente al promedio que el Banco Central obtiene en el exterior por sus depósitos de la misma naturaleza.
4. El Banco Central otorgará de manera regular créditos de regulación monetaria en soles y en dólares. Asimismo, las operaciones cambiarias del Banco Central se continuarán orientando a atenuar la volatilidad en el mercado cambiario.
5. Si las condiciones económicas o financieras lo justificasen, los valores de las variables mencionadas podrán ser modificados, a fin de asegurar el cumplimiento del objetivo de preservar la estabilidad monetaria.

Lima, 8 de noviembre de 2001

Meta operativa para la cuenta corriente de la banca y tasas de interés de referencia aprobadas por el Directorio del BCRP: 2001

| | 2001 | | | | | | | | | | Programa Noviembre |
|--|---------|---------|---------|---------|--------------------|---------|---------|-----------|---------|--|-----------------------|
| | Febrero | Marzo | Abril | Mayo | Junio | Julio | Agosto | Setiembre | Octubre | | |
| 1. Meta operativa: Cuenta Corriente (En millones de S/.) | | | | | | | | | | | |
| Rango | 125-135 | 128-138 | 130-140 | 120-130 | 125-135 | 135-145 | 130-140 | 130-140 | 132-142 | | 135-145 |
| Revisión | | | 120-130 | | | | | | | | |
| Ejecución | 134 | 131 | 123 | 122 | 130 | 129 | 132 | 136 | 140 | | |
| 2. Tasas de interés de referencia (En porcentajes) | | | | | | | | | | | |
| a. Créditos de regulación y compra temporal de CDBCRP y bonos del Tesoro fuera de subasta | | | | | | | | | | | |
| a.1. En nuevos soles | 12,5 | 11,5 | 11,0 | 11,0 | 10,5 | 10,0 | 9,0 | 8,5 | 7,5 | | 6,0 |
| a.2. En dólares | 8,5 | 8,5 | 8,5 | 7,5 | 7,0 | 6,5 | 6,0 | 5,5 | 5,0 | | 4,5 |
| b. Depósitos overnight | | | | | | | | | | | |
| b.1. En nuevos soles | 4,5 | 4,0 | 4,0 | 4,0 | 4,0 | 4,0 | 4,0 | 4,0 | 3,0 | | 2,5 |
| b.2. En dólares ^{1/} | 5,5 | 5,3 | 4,8 | 4,2 | 3,9 | 3,8 | 3,7 | 3,2 | 2,5 | | ^{1/} |
| 3. Comisión por swaps | | | | | | | | | | | |
| Comisión | 0,0172 | 0,0165 | 0,0159 | 0,0174 | 0,0171 | 0,0158 | 0,0138 | 0,0134 | 0,0138 | | ^{3/} |
| Tasa efectiva anual | 12,5 | 11,5 | 11,0 | 11,0 | 10,5 | 10,0 | 9,0 | 8,5 | 7,5 | | 6,0 |
| Nota: | | | | | | | | | | | |
| Tasa interbancaria en moneda nacional | 11,0 | 10,3 | 12,5 | 12,7 | 10,6 ^{2/} | 8,4 | 5,7 | 5,9 | 4,5 | | |

1/ Similar a la tasa de interés que el BCRP obtiene en el exterior por depósitos *overnight*.

2/ No incluye la cotización del día 1 de junio (74,3 por ciento).

3/ A partir de octubre, la comisión en las operaciones de compra temporal de moneda extranjera (*swap*) se calculará diariamente, tomando en cuenta la tasa de interés internacional prevaleciente, para mantener estable el costo efectivo anual.

Indicadores Económicos / Economic Indicators

| | 2000 | 2001 | | | | | | | | | | |
|--|---|-------|-------|-------|---------|---------|---------|-------|--------|--------|-------|-------|
| | DIC. | JUL. | AGO. | SET. | 29 Oct. | 30 Oct. | 31 Oct. | OCT. | 5 Nov. | 6 Nov. | NOV. | |
| RESERVAS INTERNACIONALES (Mills. US\$) / INTERNATIONAL RESERVES | | | | | | | | Var. | | | Var. | |
| Posición de cambio / <i>Net international position</i> | 2 624 | 2 602 | 2 627 | 2 657 | 2 714 | 2 723 | 2 731 | 74 | 2 741 | 2 750 | 19 | |
| Reservas internacionales netas / <i>Net international reserves</i> | 8 180 | 8 700 | 8 660 | 8 679 | 8 875 | 8 888 | 8 795 | 116 | 8 850 | 8 919 | 124 | |
| Depósitos del sistema financiero en el BCRP / <i>Financial system deposits at BCRP</i> | 2 952 | 3 313 | 3 350 | 3 404 | 3 529 | 3 537 | 3 460 | 56 | 3 498 | 3 564 | 104 | |
| Empresas bancarias / <i>Banks</i> | 2 762 | 3 177 | 3 166 | 3 211 | 3 312 | 3 316 | 3 247 | 36 | 3 285 | 3 334 | 87 | |
| Banco de la Nación / <i>Banco de la Nación</i> | 168 | 109 | 156 | 164 | 186 | 189 | 181 | 17 | 182 | 197 | 16 | |
| Sector privado / <i>Private sector</i> | 22 | 27 | 28 | 29 | 31 | 31 | 32 | 2 | 32 | 32 | 1 | |
| Depósitos del sector público en el BCRP / <i>Public sector deposits at BCRP</i> | 2 694 | 2 814 | 2 717 | 2 659 | 2 642 | 2 638 | 2 631 | -29 | 2 634 | 2 629 | -2 | |
| Depósitos de privatización | 159 | 212 | 215 | 154 | 156 | 156 | 157 | 3 | 157 | 157 | 1 | |
| Otros depósitos / <i>Other *</i> | 2 535 | 2 602 | 2 502 | 2 506 | 2 487 | 2 482 | 2 474 | -31 | 2 477 | 2 471 | -3 | |
| OPERACIONES CAMBIARIAS BCRP (Mill. US\$) / BCRP FOREIGN OPERATIONS | Acum. | Acum. | Acum. | Acum. | | | | Acum. | | | Acum. | |
| Origen externo de la emisión primaria / <i>External origin of the monetary base</i> | 21 | -1 | -1 | 1 | 7 | 9 | 9 | 54 | 10 | 10 | 19 | |
| Compras netas en Mesa de Negociación / <i>Net purchases of foreign currency</i> | 0 | 0 | 0 | 0 | 5 | 10 | 10 | 55 | 10 | 10 | 20 | |
| Operaciones swaps netas / <i>Net swap operations</i> | 1 | -1 | 0 | 1 | 2 | -1 | -1 | -1 | 0 | 0 | 0 | |
| Operaciones con el Sector Público / <i>Public sector</i> | 20 | 0 | 0 | 0 | 0 | 0 | 0 | 0 | 0 | 0 | 0 | |
| TIPO DE CAMBIO (S/. por US\$) / EXCHANGE RATE | Prom. | Prom. | Prom. | Prom. | | | | Prom. | | | Prom. | |
| Compra interbancario / <i>Interbank bid</i> | Promedio / <i>Average</i> | 3,519 | 3,502 | 3,491 | 3,490 | 3,448 | 3,444 | 3,440 | 3,459 | 3,439 | 3,445 | 3,442 |
| Venta Interbancario <i>Interbank Ask</i> | Apertura / <i>Opening</i> | 3,520 | 3,505 | 3,493 | 3,491 | 3,451 | 3,445 | 3,444 | 3,461 | 3,439 | 3,442 | 3,440 |
| | Mediodía / <i>Midday</i> | 3,521 | 3,504 | 3,493 | 3,491 | 3,450 | 3,446 | 3,441 | 3,460 | 3,439 | 3,445 | 3,442 |
| | Cierre / <i>Close</i> | 3,520 | 3,503 | 3,493 | 3,491 | 3,447 | 3,443 | 3,440 | 3,459 | 3,442 | 3,448 | 3,445 |
| | Promedio / <i>Average</i> | 3,520 | 3,504 | 3,493 | 3,491 | 3,449 | 3,445 | 3,441 | 3,460 | 3,439 | 3,445 | 3,442 |
| Sistema bancario (SBS) <i>Banking System</i> | Compra / <i>Bid</i> | 3,518 | 3,502 | 3,490 | 3,489 | 3,449 | 3,445 | 3,439 | 3,459 | 3,438 | 3,443 | 3,441 |
| | Venta / <i>Ask</i> | 3,521 | 3,505 | 3,493 | 3,491 | 3,451 | 3,446 | 3,443 | 3,461 | 3,440 | 3,444 | 3,442 |
| Índice de tipo de cambio real (1994 = 100) / <i>Real exchange rate Index (1994 = 100)</i> | | 105,2 | 101,0 | 102,3 | 102,4 | | | | 101,0 | | | |
| INDICADORES MONETARIOS / MONETARY INDICATORS | | | | | | | | | | | | |
| Moneda nacional / Domestic currency | | | | | | | | | | | | |
| Emisión Primaria <i>Monetary base</i> | (Var. % mensual) / (% monthly change) | 14,6 | 9,7 | -5,8 | -1,6 | | | 5,0 | 5,0 | | | |
| | (Var. % últimos 12 meses) / (% 12-month change) | -4,0 | -1,8 | 1,2 | 5,1 | | | 8,1 | 8,1 | | | |
| Oferta monetaria <i>Money Supply</i> | (Var. % mensual) / (% monthly change) | 6,3 | 3,6 | -0,5 | -0,2 | | | | | | | |
| | (Var. % últimos 12 meses) / (% 12-month change) | 3,5 | 6,8 | 7,9 | 6,5 | | | | | | | |
| Crédito sector privado <i>Crédit to the private sector</i> | (Var. % mensual) / (% monthly change) | 1,0 | -0,3 | 1,1 | 1,0 | | | | | | | |
| | (Var. % últimos 12 meses) / (% 12-month change) | 2,3 | 4,5 | 4,7 | 3,9 | | | | | | | |
| TOSE saldo promedio (Var. % mensual) / <i>TOSE average balance (% monthly change)</i> | | 1,3 | 2,3 | 3,2 | -1,3 | 1,5 | 1,2 | 0,8 | 0,8 | 2,4 | 1,3 | |
| Superávit de encaje promedio (% respecto al TOSE) / <i>Average reserve surplus (% of TOSE)</i> | | 1,3 | 0,7 | 0,6 | 0,3 | 0,5 | 0,5 | 0,4 | 0,4 | 0,6 | 0,8 | |
| Cuenta corriente de los bancos (saldo mill. S./) / <i>Banks' current account (balance)</i> | | 120 | 129 | 132 | 59 | 74 | 82 | 112 | 140 | 264 | 246 | |
| Créditos por regulación monetaria (millones de S./) / <i>Rediscounts (Millions of S./)</i> | | 0 | 0 | 0 | 0 | 0 | 0 | 0 | 0 | 0 | 0 | |
| Depósitos públicos en el BCRP (millones S./) / <i>Public sector deposits at the BCRP (Mills.S./)</i> | | 319 | 175 | 179 | 302 | 498 | 402 | 397 | 397 | 347 | 612 | |
| Certificados de Depósitos BCRP (saldo Mill.S./) / <i>CDBCRP balance (Millions of S./)</i> | | 1 360 | 1 515 | 1 960 | 1 990 | 1 805 | 1 805 | 1 805 | 1 805 | 1 805 | 1 805 | |
| Operaciones de reporte (saldo Mill. S./) / <i>repos (Balance millions of S./)</i> | | 0 | 0 | 30 | 85 | 0 | 0 | 35 | 35 | 40 | 160 | |
| Tasa de interés (%) <i>Interest rates (%)</i> | TAMN / <i>Average</i> | 26,5 | 26,6 | 26,1 | 24,6 | 23,0 | 22,9 | 23,1 | 23,5 | 23,2 | 22,8 | 23,1 |
| | Interbancaria / <i>Interbank</i> | 11,4 | 8,4 | 5,7 | 5,9 | 4,0 | 3,8 | 4,0 | 4,5 | 4,0 | 4,2 | 4,1 |
| | Preferencial para descuento 90 días / <i>Prime rate</i> | 18,2 | 18,1 | 17,8 | 17,5 | 17,7 | 15,3 | 15,2 | 16,5 | 14,6 | 15,1 | 14,9 |
| | Operaciones de reporte con CDBCRP / <i>CDBCRP repos</i> | s.m. | s.m. | 5,0 | 6,6 | s.m. | s.m. | 4,4 | 4,4 | 4,3 | 4,2 | |
| | Créditos por regulación monetaria / <i>Rediscounts</i> | s.m. | s.m. | s.m. | s.m. | s.m. | s.m. | s.m. | s.m. | s.m. | s.m. | |
| | Del saldo de CDBCRP / <i>CDBCRP balance</i> | 13,5 | 12,1 | 11,4 | 10,8 | 10,4 | 10,4 | 10,4 | 10,4 | 10,4 | 10,4 | |
| Moneda extranjera / foreign currency | | | | | | | | | | | | |
| Crédito sector privado <i>Crédit to the private sector</i> | (Var. % mensual) / (% monthly change) | 1,2 | -0,2 | -1,4 | -0,5 | | | | | | | |
| | (Var. % últimos 12 meses) / (% 12-month change) | -2,3 | -0,8 | -0,4 | -0,5 | | | | | | | |
| TOSE saldo promedio (Var. % mensual) / <i>TOSE average balance (% monthly change)</i> | | 1,9 | 1,3 | 0,7 | 0,7 | -0,2 | -0,4 | 0,1 | 0,1 | 1,0 | 1,0 | |
| Superávit de encaje promedio (% respecto al TOSE) / <i>Average reserve surplus (% of TOSE)</i> | | 0,2 | 0,1 | 0,1 | 0,1 | 0,5 | 0,2 | 0,1 | 0,1 | -4,4 | -5,2 | |
| Créditos por regulación monetaria (millones de US dólares) / <i>Rediscounts</i> | | 0 | 0 | 0 | 0 | 0 | 0 | 0 | 0 | 0 | 0 | |
| Tasa de interés (%) <i>Interest rates (%)</i> | TAMEX / <i>Average</i> | 12,6 | 12,4 | 12,1 | 12,0 | 11,8 | 11,7 | 11,7 | 11,9 | 11,7 | 11,7 | 11,7 |
| | Interbancaria / <i>Interbank</i> | 8,4 | 4,1 | 3,9 | 4,1 | 2,8 | 2,8 | 2,9 | 3,4 | 4,8 | 4,8 | 3,0 |
| | Preferencial para descuento 90 días / <i>Prime rate</i> | 10,7 | 10,6 | 10,8 | 10,2 | 9,9 | 9,6 | 10,2 | 9,9 | 7,7 | 10,7 | 9,2 |
| | Créditos por regulación monetaria / <i>Rediscounts</i> | s.m. | s.m. | s.m. | s.m. | s.m. | s.m. | s.m. | s.m. | s.m. | s.m. | |
| INDICADORES BURSÁTILES / STOCK MARKET INDICES | Acum. | Acum. | Acum. | Acum. | | | | Acum. | | | Acum. | |
| Índice General Bursátil (Var. %) / <i>General Index (% change)</i> | 0,7 | -1,1 | 0,2 | -8,8 | -0,5 | -0,8 | -0,2 | -6,5 | 0,0 | -0,7 | -0,7 | |
| Índice Selectivo Bursátil (Var. %) / <i>Blue Chip Index (% change)</i> | -0,6 | -3,4 | 0,1 | -8,3 | -0,5 | -1,0 | 0,1 | -7,0 | 0,0 | -1,1 | -1,0 | |
| Monto negociado en acciones (Mill. S.) - Prom. diario | 8,7 | 20,6 | 6,5 | 8,4 | 0,8 | 7,2 | 9,4 | 8,6 | 9,9 | 10,8 | 10,4 | |
| INFLACIÓN (%) / INFLATION (%) | | | | | | | | | | | | |
| Inflación mensual / <i>Monthly</i> | 0,15 | 0,17 | -0,30 | 0,06 | | | | 0,04 | | | | |
| Inflación últimos 12 meses / % 12 months change | 3,73 | 2,16 | 1,37 | 0,87 | | | | 0,68 | | | | |
| GOBIERNO CENTRAL (Mill. S.) / CENTRAL GOVERNMENT (Mills. Of S./) | | | | | | | | | | | | |
| Resultado primario / <i>Primary balance</i> | -662 | -306 | 11 | | | | | | | | | |
| Ingresos corrientes / <i>Current revenue</i> | 2 302 | 2 250 | 2 167 | | | | | | | | | |
| Gastos no financieros / <i>Non-financial expenditure</i> | 2 999 | 2 574 | 2 174 | | | | | | | | | |
| COMERCIO EXTERIOR (Mills. US\$) / FOREIGN TRADE (Mills. Of US\$) | | | | | | | | | | | | |
| Balanza Comercial / <i>Trade balance</i> | 23 | 80 | 16 | | | | | | | | | |
| Exportaciones / <i>Exports</i> | 627 | 708 | 640 | | | | | | | | | |
| Importaciones / <i>Imports</i> | 604 | 629 | 624 | | | | | | | | | |
| PRODUCTO BRUTO INTERNO (Índice 1994=100) / GROSS DOMESTIC PRODUCT | | | | | | | | | | | | |
| Variac. %, respecto al mismo mes del año anterior / <i>Annual rate of growth</i> | -3,5 | -0,8 | 0,7 | | | | | | | | | |
| COTIZACIONES INTERNACIONALES / INTERNATIONAL QUOTATIONS | Prom. | Prom. | Prom. | Prom. | | | | Prom. | | | Prom. | |
| LIBOR a tres meses (%) / <i>LIBOR 3-month (%)</i> | 6,5 | 3,7 | 3,6 | 3,0 | 2,3 | 2,2 | 2,2 | 2,4 | 2,2 | 2,1 | 2,2 | |
| Dow Jones (Var %) / (% change) | 3,6 | 0,2 | -5,5 | -11,1 | -2,9 | -1,6 | -0,5 | 2,6 | 1,3 | 1,6 | 5,7 | |
| Rendimiento de los U.S. Treasuries (30 años) / <i>U.S. Treasuries yield (30 years)</i> | 5,5 | 5,6 | 5,5 | 5,5 | 5,3 | 5,2 | 4,9 | 5,3 | 4,9 | 4,9 | 4,9 | |
| Stripped spread del EMBI+ PERÚ (pbs) / <i>EMBI+ PERU stripped spread (basis points)</i> | 711 | 641 | 626 | 632 | 661 | 651 | 678 | 666 | 648 | 646 | 647 | |

* Incluye depósitos de Promocopi, Fondo de Estabilización Fiscal (FEF), Cofide, fondos administrados por la ONP; y otros depósitos del MEF. El detalle se presenta en el cuadro No.18 del Boletín Semanal.