

BANCO CENTRAL DE RESERVA DEL PERÚ

RESUMEN INFORMATIVO N° 40

5 de octubre del 2001

Contenido

RIN en US\$ 8 679 millones
Cuenta corriente de la banca en el BCRP en S/. 136 millones
Saldo promedio de la emisión primaria en S/. 5 138 millones
Tasas de interés interbancarias
Margen de los bonos Brady peruanos en 6,3 por ciento
Expectativas Macroeconómicas a octubre
Tipo de cambio en S/. 3,49
Inflación de setiembre: 0,06 por ciento
Cuentas monetarias al 15 de setiembre
Índice General Bursátil disminuye 8,8 por ciento
Nota Informativa sobre el Programa Monetario: Octubre 2001

RIN en US\$ 8 679 millones

Al cierre de setiembre, las RIN ascendieron a US\$ 8 679 millones, mayores en US\$ 19 millones a las registradas a fines de agosto, con lo cual se registra un aumento de reservas de US\$ 499 millones en lo que va del año. El incremento de las RIN durante el mes obedeció a mayores depósitos del sistema financiero en el BCRP (US\$ 54 millones), rendimiento de inversiones (US\$ 29 millones) y otras compras de moneda extranjera (US\$ 1 millón), lo que se vio contrarrestado por retiros de depósitos del sector público (US\$ 58 millones) y del Fondo de Seguro de Depósitos (US\$ 6 millones) y otras operaciones (US\$ 1 millón). A la misma fecha, la posición de cambio llegó a US\$ 2 657 millones, superior en US\$ 30 millones a la de fines de agosto, explicado fundamentalmente por el rendimiento de las inversiones.

Reservas Internacionales Netas del BCRP (Setiembre 2000 - setiembre 2001)

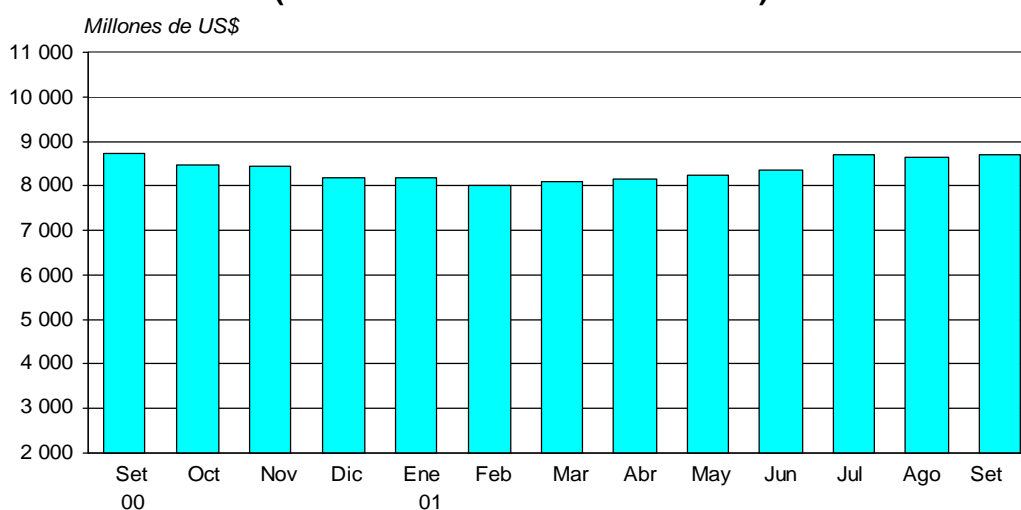

Cuenta corriente de la banca en el BCRP en S/. 136 millones

Durante setiembre, el promedio diario de las cuentas corrientes de la banca en el BCRP ascendió a S/. 136 millones, dentro del rango aprobado como meta operativa para dicho mes (entre S/. 130 y S/. 140 millones).

**Evolución de la cuenta corriente de la banca en el BCRP:
Promedio diario
(Millones de S/.)**

	Cuenta corriente al cierre de operaciones del día anterior	Operaciones de la banca con el Banco de la Nación	Vencimientos de Certificados del BCRP	Vencimientos de otras operaciones de la banca con el BCRP	Transferencia de billetes a las cuentas corrientes de la banca	Cuenta corriente antes de las operaciones del BCRP	Operaciones del BCRP	Cuenta corriente al cierre de operaciones	Tasa de interés interbancaria en S/.
	1	2	3	4	5	6=1+2+3+4+5	7	8=6+7	
Setiembre 2000	116	-31	31	-16	46	149	-32	112	13,3
Diciembre	120	-38	41	-107	20	38	83	120	11,4
Enero 2001	128	-41	10	-84	58	77	58	128	10,8
Febrero	135	-27	27	-30	38	157	-9	134	11,0
Marzo	131	-34	16	-13	37	137	-7	131	10,3
Abril	124	-73	16	-353	40	-243	368	123	12,5
Mayo	122	-28	14	-157	48	-2	125	122	12,7
Junio	130	-34	18	-50	37	113	29	130	16,0
Julio	129	-30	31	-20	25	151	-6	129	8,4
Agosto	130	-32	5	23	50	180	-44	132	5,7
Setiembre	137	-39	14	-31	36	126	18	136	5,8

**Cuenta Corriente de la Banca en el BCRP
(Setiembre 2000 - setiembre 2001)**

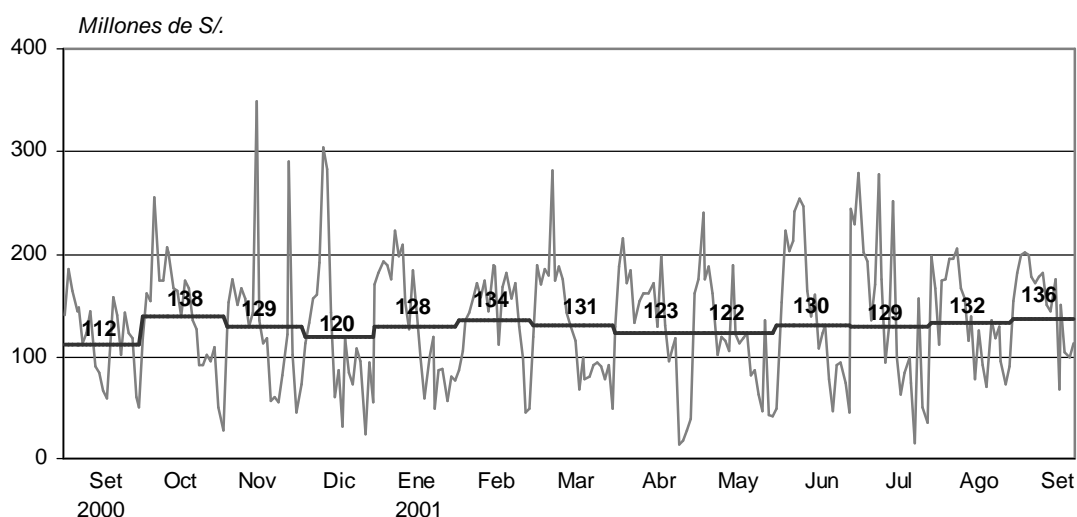

Saldo promedio de la emisión primaria en S/. 5 138 millones

En setiembre, la emisión primaria registró un saldo promedio diario de S/. 5 138 millones, inferior en 3,0 por ciento al promedio de agosto por factores estacionales, luego del incremento registrado en julio (6,0 por ciento). Con relación al promedio de setiembre del 2000, la emisión primaria fue mayor en 3,9 por ciento.

Al cierre del mes, la emisión primaria fue de S/. 5 108 millones, 1,6 por ciento menor (S/. 84 millones) al registrado a fines de agosto, debido a mayores depósitos del sector público (S/. 123 millones), colocaciones netas de CDBCRP (S/. 30 millones), depósitos *overnight* en moneda nacional (S/. 10 millones) y mayores depósitos del Fondo de Seguro de Depósitos (S/. 5 millones), lo que fue contrarrestado por operaciones de compra temporal de títulos valores (S/. 55 millones) e intereses pagados y otros gastos (S/. 24 millones) y compras netas de moneda extranjera y operaciones *swaps* (S/. 5 millones).

Tasas de interés interbancarias

En setiembre, la tasa de interés interbancaria en moneda nacional fue de 5,8 por ciento, ligeramente superior al promedio de agosto (5,7 por ciento) y la tasa de interés interbancaria promedio en moneda extranjera se ubicó en 4,1 por ciento, mayor al promedio del mes anterior (3,9 por ciento).

**Tasa Interbancaria en moneda nacional
(Setiembre 2000 - setiembre 2001)**

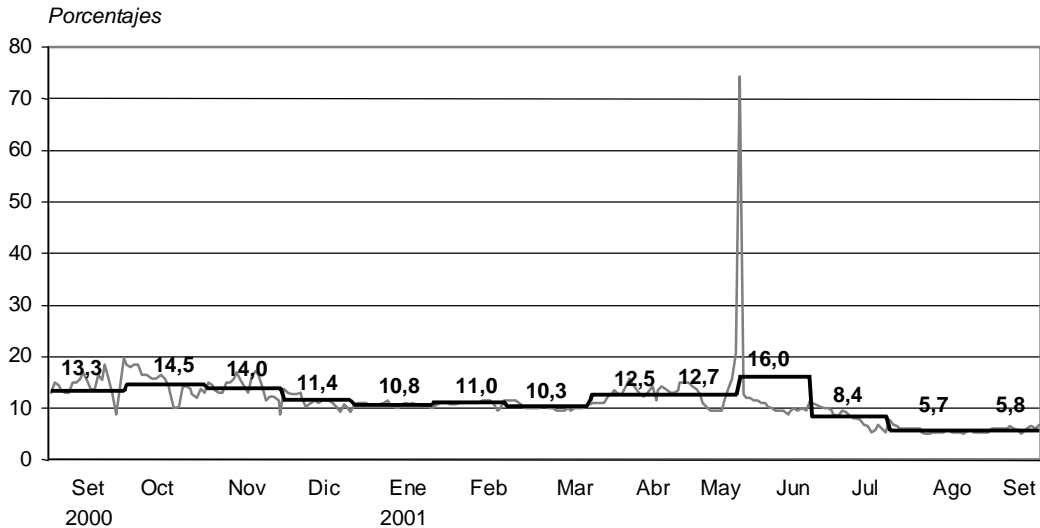

**Tasa de interés interbancaria en moneda extranjera
(Setiembre 2000 - setiembre 2001)**

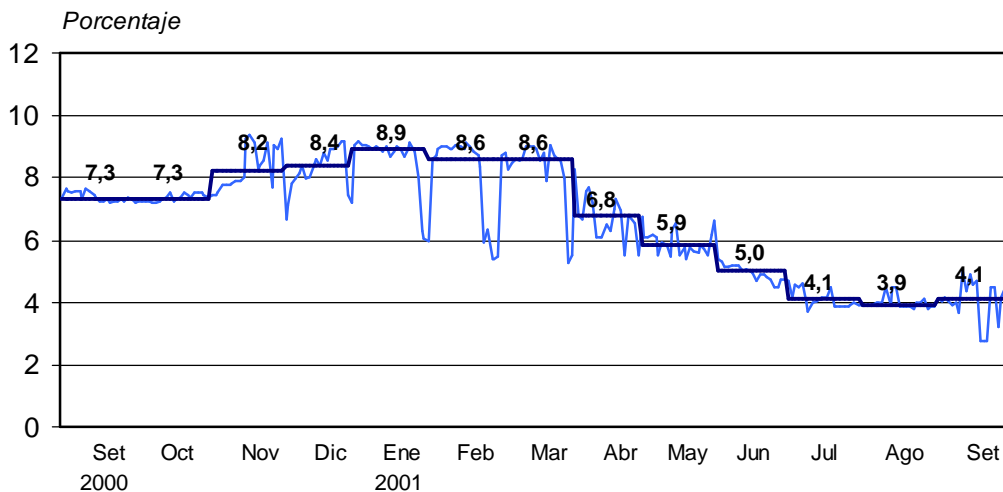

Bajan tasas de interés activas en moneda nacional y extranjera

Durante setiembre, la tasa de interés preferencial corporativa en moneda nacional fue de 9,4 por ciento en promedio, inferior a la registrada el mes anterior (10,8 por ciento). En moneda extranjera, dicha tasa fue de 4,4 por ciento, menor también a la promedio de agosto (4,7 por ciento).

**Tasa de interés preferencial corporativa en moneda nacional y moneda extranjera
(Octubre 2000 - setiembre 2001)**

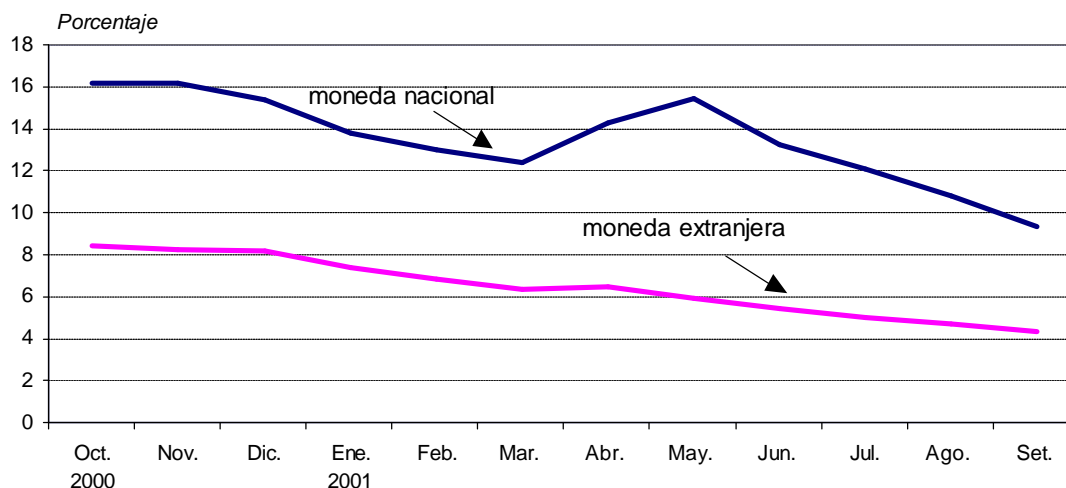

En setiembre, la tasa de interés activa en moneda nacional (TAMN) fue de 24,7 por ciento en promedio, inferior a la registrada el mes anterior (26,1 por ciento), en tanto que la tasa de interés en moneda extranjera (TAMEX) fue de 12,0 por ciento, ligeramente menor que la del mes precedente (12,1 por ciento).

**Tasas de interés activas en moneda nacional y extranjera
(Setiembre 2000 - setiembre 2001)**

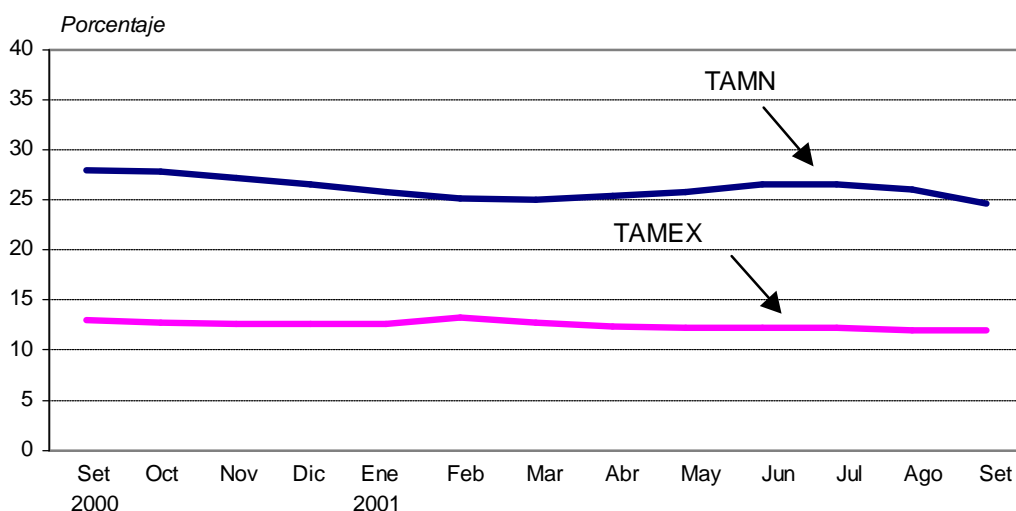

Margen de los bonos peruanos en 6,3 por ciento

Durante setiembre el diferencial de rendimientos (*spread*) entre los bonos Brady peruanos respecto de los bonos del Tesoro estadounidense -una aproximación al riesgo país percibido por los inversionistas- fue de 6,3 por ciento, similar al registrado en agosto. En contraste, el promedio de los márgenes de los bonos latinoamericanos aumentó de 9,7 por ciento en agosto a 10,4 por ciento en setiembre.

Margen del índice de bonos Brady peruanos (Setiembre 2000 - setiembre 2001)



Expectativas macroeconómicas a octubre

Entre los días 20 y 27 del mes de setiembre del 2001, se aplicó la Encuesta de Expectativas Macroeconómicas correspondientes al mes de octubre sobre una muestra de 28 instituciones financieras.

Entre las *instituciones financieras* (bancos, compañías de seguros, administradoras de fondos de pensiones e instituciones de crédito de consumo) se registró una disminución en las expectativas de tipo de cambio, inflación y tasa de interés.

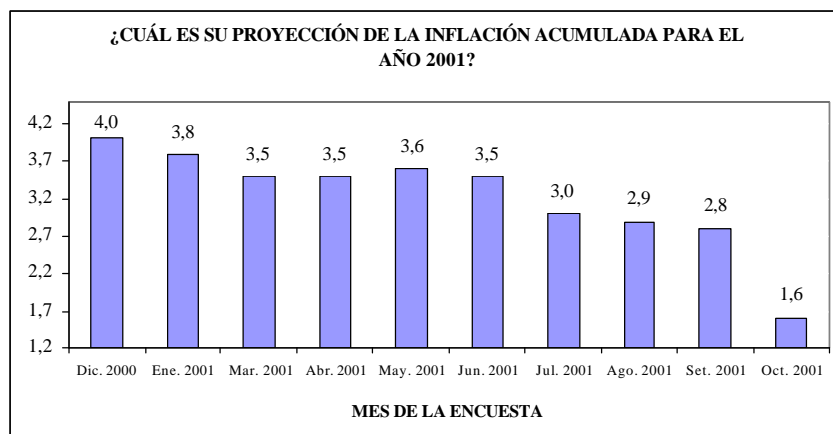
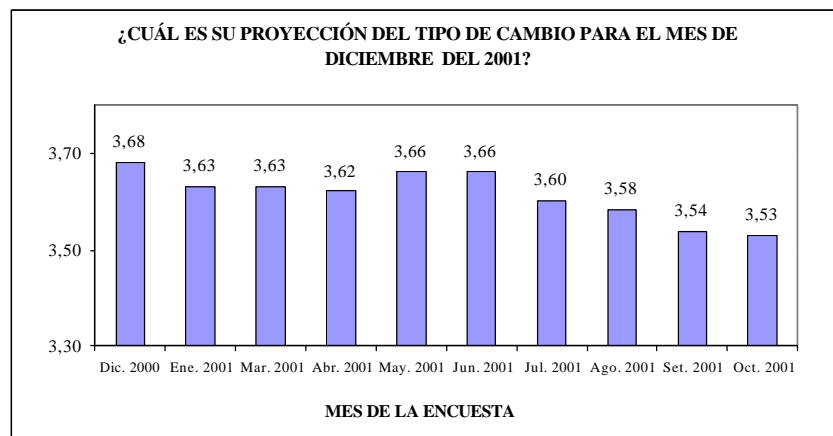

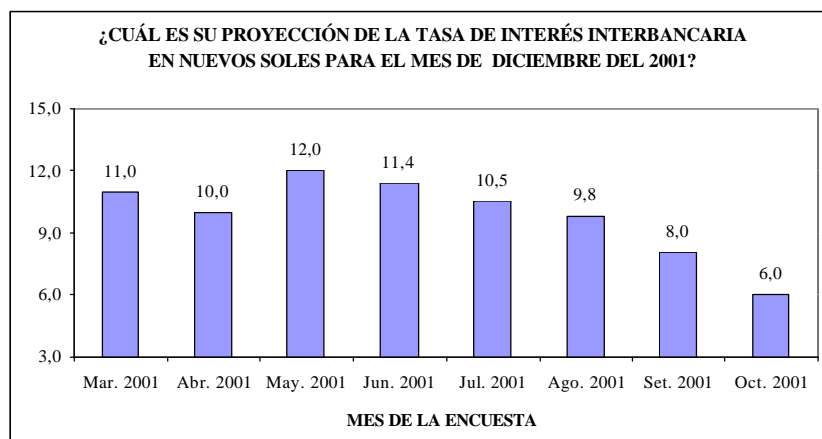

En relación a la *Encuesta de Expectativas Macroeconómicas* aplicadas a las **empresas no financieras** más importantes del país, se obtuvo respuesta de 187 empresas de todos los sectores productivos. Dichos resultados fueron:

EMPRESAS NO FINANCIERAS

(Mediana de la muestra) 1/

	Encuesta realizada el 27 de setiembre
Tipo de cambio (S/. por US\$)	
A Diciembre del 2001	3,55
A Diciembre del 2002	3,68
Inflación (%)	
Acumulado a diciembre 2001	2,5
Acumulada a diciembre 2002	3,0
Crecimiento del PBI (%)	
Año 2001	1,0
Año 2002	3,5

1/ La mediana es la medida de tendencia central que muestra el valor en el medio de la muestra, lo cual permite reducir el sesgo que generan los valores extremos.

Tipo de cambio en S/. 3,49

El tipo de cambio promedio durante setiembre fue de S/. 3,49 por dólar, menor en 0,05 por ciento respecto al promedio del mes anterior. Con este resultado, en los últimos 12 meses se ha registrado un aumento de 0,1 por ciento y entre enero y setiembre una disminución de 0,8 por ciento.

En términos reales, el nuevo sol se apreció 0,1 por ciento. Ello fue resultado de la apreciación nominal observada en setiembre (0,05 por ciento) y del diferencial entre la inflación interna (0,06 por ciento) y la inflación externa ajustada por la depreciación de la canasta de monedas de nuestros socios comerciales respecto al dólar (0,04 por ciento). Con ello, el tipo de cambio real registra una reducción de 2,8 por ciento tanto respecto a setiembre del 2000 como respecto a diciembre del mismo año.

El saldo neto de las ventas de dólares a futuro de la banca ha disminuido de US\$ 596 millones en agosto a US\$ 572 millones al cierre de setiembre, en tanto que la posición de cambio de la banca aumentó de US\$ 446 millones a US\$ 667 millones en similar periodo, correspondiendo US\$ 178 millones a una capitalización de una empresa bancaria.

**OPERACIONES CAMBIARIAS DE LAS EMPRESAS BANCARIAS
CON EL PÚBLICO
(Millones de US\$)**

	Diciembre 2000	Junio 2001	Julio	Agosto	Setiembre
Saldos al cierre del período:					
a. Saldo de ventas netas a futuro (i-ii)	440	509	599	596	572
i. Ventas a futuro al público	653	979	1122	1065	1069
ii. Compras a futuro al público	213	470	523	470	496
b. Posición de cambio de la banca	630	600	462	446	667
Flujos promedio diario:					
I. Ventas a futuro al público	0	-2	4	-3	-1
Nuevas ventas	12	16	19	12	12
Vencimientos	12	18	14	15	13
II. Compras a futuro al público	-2	2	0	-3	-1
Nuevas compras	6	13	10	9	9
Vencimientos	8	11	10	12	10
III. Compras netas al contado	0	6	3	3	4
Compras	87	84	80	76	78
Ventas	87	78	77	73	74

Inflación de setiembre: 0,06 por ciento

En setiembre, la variación del **Índice de Precios al Consumidor (IPC)** fue de 0,06 por ciento, con lo que la inflación acumulada en lo que va del año suma 0,42 por ciento y la de los últimos 12 meses 0,9 por ciento. El resultado del mes se explica principalmente por la reducción en los precios de los combustibles (-1,0 por ciento) y en las tarifas de los servicios públicos (-0,3 por ciento), lo que fue contrarrestado por el aumento en los precios de los alimentos no transables (0,5 por ciento).

La medida de tendencia general de los precios al consumidor, denominada **inflación subyacente**, fue de 0,02 por ciento, registrándose una variación acumulada en los últimos 12 meses de 1,6 por ciento.

En setiembre, los precios de los productos transables disminuyeron 0,1 por ciento, mientras que los precios de los productos no transables aumentaron 0,2 por ciento (incrementos de 1,2 y 0,7 por ciento en los últimos 12 meses, respectivamente).

**INFLACIÓN
(Variaciones porcentuales)**

	2000				2001			
	JUL.	AGO.	SET.	ACUM.	JUL.	AGO.	SET.	ACUM.
<u>ÍNDICE GENERAL</u>	<u>0,52</u>	<u>0,47</u>	<u>0,56</u>	<u>3,27</u>	<u>0,17</u>	<u>-0,30</u>	<u>0,06</u>	<u>0,42</u>
<u>PRODUCTOS TRANSABLES</u>	<u>0,4</u>	<u>0,2</u>	<u>0,4</u>	<u>3,0</u>	<u>-0,5</u>	<u>-0,4</u>	<u>-0,1</u>	<u>-0,4</u>
ALIMENTOS	0,2	0,1	-0,2	0,6	-0,6	-0,2	0,1	-1,1
TEXTIL Y CALZADO	0,2	0,1	0,1	1,8	0,2	0,1	0,1	1,7
COMBUSTIBLE	2,2	0,6	3,8	15,7	-2,0	-2,9	-1,0	-6,3
ELECTRODOMÉSTICOS	0,0	0,1	0,3	0,6	-0,4	-0,3	0,1	0,9
OTROS TRANSABLES	0,4	0,2	0,3	3,7	-0,1	-0,1	-0,1	1,4
<u>PRODUCTOS NO TRANSABLES</u>	<u>0,6</u>	<u>0,7</u>	<u>0,7</u>	<u>3,4</u>	<u>0,6</u>	<u>-0,2</u>	<u>0,2</u>	<u>1,0</u>
ALIMENTOS	1,4	1,1	1,2	4,4	1,9	-0,9	0,5	1,0
SERVICIOS	0,2	0,5	0,4	3,0	0,1	0,0	0,0	1,0
OTROS NO TRANSABLES	0,1	0,5	0,9	2,8	0,0	0,0	0,0	0,2
<u>Nota</u>								
INFLACIÓN SUBYACENTE	0,26	0,35	0,21	2,28	-0,09	-0,05	0,02	0,71

Cuentas monetarias al 15 de setiembre

Entre el 15 de agosto y el 15 de setiembre, la liquidez en moneda nacional aumentó 2,6 por ciento (S/. 383 millones) alcanzando un saldo de S/. 14 919 millones. De esta manera, la liquidez en moneda nacional mostró un crecimiento a 12 meses de 9,5 por ciento. En el mes, el crédito al sector privado en moneda nacional disminuyó 0,5 por ciento (S/. 41 millones), siendo su saldo de S/. 8 942 millones. Con ello, el crédito al sector privado mostró un crecimiento a 12 meses de 3,5 por ciento.

La liquidez en moneda extranjera aumentó 0,1 por ciento (US\$ 13 millones) durante las últimas cuatro semanas (crecimiento anual de 3,3 por ciento), alcanzando un saldo de US\$ 9 644 millones. Los pasivos externos de corto plazo de las empresas bancarias disminuyeron 11,8 por ciento (US\$ 192 millones), siendo su saldo de US\$ 1 440 millones. El crédito al sector privado en moneda extranjera descendió 0,8 por ciento (US\$ 94 millones), alcanzando un saldo de US\$ 11 176 millones, inferior en 0,5 por ciento al de igual fecha hace doce meses.

Índice General Bursátil disminuye 8,8 por ciento

Al cierre de setiembre, el Índice General de la Bolsa de Valores de Lima disminuyó en 8,8 por ciento con relación al de fin de agosto, en tanto que el Selectivo lo hizo en 8,3 por ciento. Entre enero y setiembre, el índice general ha aumentado 0,8 por ciento, mientras que el Selectivo disminuyó 2,3 por ciento.

**Indicadores Bursátiles
(Setiembre 2000 - setiembre 2001)**

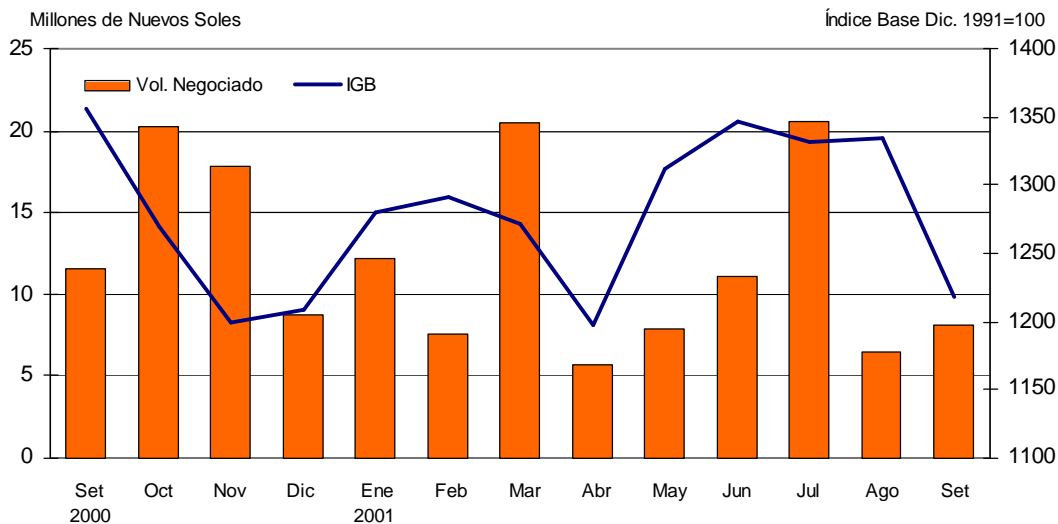

Lima, 5 de octubre del 2001

El Resumen Informativo se publica todos los viernes y contiene un adelanto de las principales estadísticas que figuran en el Boletín Semanal del BCRP que se distribuye los días lunes. Su distribución se realiza tanto por correo electrónico cuanto por facsímil. La primera vía es gratuita y puede solicitarse enviando un mensaje a acorales@bcrp.gob.pe. La segunda vía tiene un costo mensual de S/. 12 para el Perú y de US\$ 49 para el extranjero y puede ser solicitada al teléfono: (51-1) 4276250 anexo 3817.

Nota Informativa sobre el Programa Monetario: Octubre 2001

1. Para octubre, el Directorio del Banco Central acordó elevar la meta operativa del saldo de la cuenta corriente agregada de la banca al rango de **S/. 132 millones a S/. 142 millones como promedio diario**. En setiembre, el saldo en mención fue S/. 136 millones, ubicándose dentro del rango anunciado para dicho mes (S/. 130 y S/. 140 millones).
2. El Directorio acordó además que para las operaciones en moneda nacional que realice el Banco desde el 5 de octubre, se aplicará las siguientes tasas de interés y comisión:
 - a. Para los créditos de regulación monetaria y la compra temporal de CDBCRP y de bonos del Tesoro fuera de subasta, la tasa de interés efectiva será **la más alta entre el promedio ponderado de las tasas interbancarias y el nivel de 7,5 por ciento**. Anteriormente, esta tasa fue de 8,5 por ciento.
 - b. Para los depósitos *overnight* de las empresas bancarias, la tasa de interés efectiva será de **3,0 por ciento**. Anteriormente, esta tasa fue de 4,0 por ciento.
 - c. Por las operaciones de compra temporal de moneda extranjera (*swap*) la comisión implicará un costo efectivo mínimo de **7,5 por ciento**. Anteriormente, este costo efectivo fue de 8,5 por ciento.
3. En el caso de las operaciones en dólares se aplicará las siguientes tasas de interés:
 - a. Para los créditos de regulación monetaria, **5,0 por ciento**. Anteriormente, esta tasa fue de 5,5 por ciento.
 - b. Para los depósitos *overnight* de las empresas bancarias, el equivalente al promedio que el Banco Central obtiene en el exterior por sus depósitos de la misma naturaleza.
4. El Banco Central otorgará de manera regular créditos de regulación monetaria en moneda nacional y en dólares.
5. Para las operaciones en moneda nacional, se ha aprobado una nueva facilidad de compra temporal de CDBCRP y de Bonos del Tesoro Público en moneda nacional, adicional a los mecanismos usuales de subastas, en las condiciones de plazo y tasas de interés de los créditos por regulación monetaria.
6. Durante el presente año la tasa de inflación se viene ubicando por debajo del rango anunciado en el Programa Monetario para el 2001, reflejando en parte un nivel de actividad económica menor al contemplado originalmente. Cabe agregar que, el Banco Central de Reserva ha venido ampliando la liquidez bancaria y reduciendo las tasas de interés de sus operaciones.
7. Si las condiciones económicas o financieras lo justificasen, los valores de las variables mencionadas podrán ser modificados, a fin de asegurar el cumplimiento del objetivo de preservar la estabilidad monetaria.

Lima, 4 de octubre de 2001

Meta operativa para la cuenta corriente de la banca y tasas de interés de referencia aprobadas por el Directorio del BCRP: 2001

	2001								Programa
	Febrero	Marzo	Abril	Mayo	Junio	Julio	Agosto	Setiembre	Octubre
1. Meta operativa: Cuenta Corriente (En millones de S/.)									
Rango	125-135	128-138	130-140	120-130	125-135	135-145	130-140	130-140	132-142
Revisión			120-130						
Ejecución	134	131	123	122	130	129	132	136	
(Porcentaje del TOSE ^{1/})	(1,23)	(1,18)	(1,12)	(1,10)	(1,16)	(1,14)	(1,14)	(1,16)	(1,12 - 1,21)
2. Tasas de interés de referencia (En porcentajes)									
a. Créditos de regulación y compra temporal de CDBCRP y bonos del Tesoro fuera de subasta									
a.1. En nuevos soles	12,5	11,5	11,0	11,0	10,5	10,0	9,0	8,5	7,5
a.2. En dólares	8,5	8,5	8,5	7,5	7,0	6,5	6,0	5,5	5,0
b. Depósitos <i>overnight</i>									
b.1. En nuevos soles	4,5	4,0	4,0	4,0	4,0	4,0	4,0	4,0	3,0
b.2. En dólares ^{2/}	5,5	5,3	4,8	4,2	3,9	3,8	3,7	3,2	^{2/}
3. Comisión por swaps									
Comisión	0,0172	0,0165	0,0159	0,0174	0,0171	0,0158	0,0138	0,0134	^{4/}
Tasa efectiva anual	12,5	11,5	11,0	11,0	10,5	10,0	9,0	8,5	7,5

Nota:

Tasa interbancaria en moneda nacional	11,0	10,3	12,5	12,7	10,6 ^{3/}	8,4	5,7	5,8	
---------------------------------------	------	------	------	------	--------------------	-----	-----	-----	--

1/ Total de Obligaciones Sujetas a Encaje.

2/ Similar a la tasa que el BCRP obtiene en el exterior por depósitos *overnight*

3/ No incluye la cotización del día 1 de junio (74,3 por ciento).

4/ A partir de octubre, la comisión de las operaciones por compra temporal de moneda extranjera (*swap*) se calculará diariamente, tomando en cuenta la tasa de interés internacional prevaleciente, para mantener estable el costo efectivo anual.

Indicadores Económicos / Economic Indicators

	2000					2001							
	DIC.	MAY.	JUN.	JUL.	AGO.	26 Set.	27 Set.	28 Set.	SET.	1 Oct.	2 Oct.	OCT.	
RESERVAS INTERNACIONALES (Mills. US\$) / INTERNATIONAL RESERVES													
Posición de cambio / <i>Net international position</i>	2,624	2,577	2,589	2,602	2,627	2,631	2,629	2,657	30	2,658	2,658	1	
Reservas internacionales netas / <i>Net international reserves</i>	8,180	8,226	8,342	8,700	8,660	8,699	8,774	8,679	19	8,724	8,784	105	
Depósitos del sistema financiero en el BCRP / <i>Financial system deposits at BCRP</i>	2,952	2,958	3,026	3,313	3,350	3,391	3,468	3,404	54	3,441	3,510	106	
Empresas bancarias / <i>Banks</i>	2,762	2,833	2,874	3,177	3,166	3,191	3,269	3,211	45	3,237	3,304	93	
Banco de la Nación / <i>Banco de la Nación</i>	168	97	124	109	156	171	170	164	8	174	176	13	
Sector privado / <i>Private sector</i>	22	28	28	27	28	29	29	29	1	30	30	1	
Depósitos del sector público en el BCRP / <i>Public sector deposits at BCRP</i>	2,694	2,758	2,768	2,814	2,717	2,707	2,707	2,659	-58	2,663	2,657	-3	
Depósitos de privatización	159	188	195	212	215	184	184	154	-61	154	154	0	
Otros depósitos / <i>Other *</i>	2,535	2,570	2,574	2,602	2,502	2,522	2,523	2,506	3	2,509	2,503	-3	
OPERACIONES CAMBIARIAS BCRP (MILL. US\$) / BCRP FOREIGN OPERATIONS	Acum.	Acum.	Acum.	Acum.	Acum.				Acum.			Acum.	
Origen externo de la emisión primaria / <i>External origin of the monetary base</i>	21	-29	-1	-1	-1	0	0	1	1	-1	0	-1	
Compras netas en Mesa de Negociación / <i>Net purchases of foreign currency</i>	0	-32	0	0	0	0	0	0	0	0	0	0	
Operaciones swaps netas / <i>Net swap operations</i>	1	3	-2	-1	0	0	0	1	1	-1	0	-1	
Operaciones con el Sector Público / <i>Public sector</i>	20	0	0	0	0	0	0	0	0	0	0	0	
TIPO DE CAMBIO (S/. por US\$) / EXCHANGE RATE	Prom.	Prom.	Prom.	Prom.	Prom.				Prom.			Prom.	
Compra interbancario / <i>Interbank bid</i>	Promedio / <i>Average</i>	3.519	3.601	3.529	3.502	3.491	3.482	3.483	3.481	3.490	3.479	3.480	3.480
Venta Interbancario / <i>Interbank Ask</i>	Apertura / <i>Opening</i>	3.520	3.603	3.534	3.505	3.493	3.483	3.484	3.482	3.491	3.481	3.481	
	Mediodía / <i>Midday</i>	3.521	3.603	3.531	3.504	3.493	3.483	3.485	3.483	3.491	3.479	3.480	3.480
	Cierre / <i>Close</i>	3.520	3.602	3.529	3.503	3.493	3.484	3.484	3.481	3.491	3.480	3.481	3.480
	Promedio / <i>Average</i>	3.520	3.602	3.531	3.504	3.493	3.483	3.484	3.482	3.491	3.480	3.481	3.481
Sistema bancario (SBS) / <i>Banking System</i>	Compra / <i>Bid</i>	3.518	3.598	3.529	3.502	3.490	3.483	3.483	3.482	3.489	3.479	3.478	3.479
	Venta / <i>Ask</i>	3.521	3.602	3.533	3.505	3.493	3.485	3.485	3.484	3.491	3.482	3.481	3.482
Índice de tipo de cambio real (1994 = 100) / <i>Real exchange rate Index (1994 = 100)</i>	105.2	105.4	102.6	101.0	102.3				102.2				
INDICADORES MONETARIOS / MONETARY INDICATORS													
Moneda nacional / Domestic currency													
Emisión Primaria / <i>Monetary base</i>	(Var. % mensual) / <i>(% monthly change)</i>	14.6	-4.1	1.1	9.7	-5.8				-1.6	-1.6		
	(Var. % últimos 12 meses) / <i>(% 12-month change)</i>	-4.0	-0.1	1.6	-1.8	1.2				5.1	5.1		
Oferta monetaria / <i>Money Supply</i>	(Var. % mensual) / <i>(% monthly change)</i>	6.3	-1.2	-0.1	3.6	-0.5							
	(Var. % últimos 12 meses) / <i>(% 12-month change)</i>	3.5	8.0	5.7	6.8	7.9							
Crédito sector privado / <i>Crédit to the private sector</i>	(Var. % mensual) / <i>(% monthly change)</i>	1.0	-1.4	0.5	-0.3	1.1							
	(Var. % últimos 12 meses) / <i>(% 12-month change)</i>	2.3	2.6	3.1	4.5	4.7							
TOSE saldo promedio (Var. % mensual) / <i>TOSE average balance (% monthly change)</i>		1.3	0.8	-0.4	2.3	3.2	-2.1	-1.9	-1.3	-1.3	0.1	0.5	
Superávit de encaje promedio (% respecto al TOSE) / <i>Average reserve surplus (% of TOSE)</i>		1.3	0.5	0.5	0.7	0.6	0.4	0.4	0.3	0.3	0.3	0.6	
Cuenta corriente de los bancos (saldo mill. S./) / <i>Banks' current account (balance)</i>		120	122	130	129	132	89	98	59	59	166	187	
Créditos por regulación monetaria (millones de S./) / <i>Rediscounts (Millions of S./)</i>		0	0	0	0	0	0	0	0	0	0	0	
Depósitos públicos en el BCRP (millones S./) / <i>Public sector deposits at the BCRP (Mills. S./)</i>		319	589	530	175	179	490	399	302	302	383	360	
Certificados de Depósitos BCRP (saldo Mill.S./) / <i>CDBCRP balance (Millions of S./)</i>		1,360	1,665	1,740	1,515	1,960	2,050	1,990	1,990	1,990	1,990	1,990	
Operaciones de reporte (saldo Mill. S./) / <i>repos (Balance millions of S./)</i>		0	0	30	0	30	220	140	85	85	210	170	
Tasa de interés (%) / <i>Interest rates (%)</i>	TAMN / <i>Average Interbancaria / Interbank</i>	26.5	25.8	26.1	26.6	26.1	23.9	23.9	23.7	24.7	23.8	23.6	23.7
	Preferencial para descuento 90 días / <i>Prime rate</i>	11.4	12.7	16.0	8.4	5.7	6.5	6.2	6.9	5.8	6.3	6.2	6.2
	Operaciones de reporte con CDBCRP / <i>CDBCRP repos</i>	s.m.	12.9	13.4	s.m.	5.0	6.4	6.0	6.6	6.6	6.0	5.8	
	Créditos por regulación monetaria / <i>Rediscounts</i>	s.m.	s.m.	s.m.	s.m.	s.m.	s.m.	s.m.	s.m.	s.m.	s.m.	s.m.	
	Del saldo de CDBCRP / <i>CDBCRP balance</i>	13.5	12.7	12.5	12.1	11.4	10.8	10.8	10.8	10.8	10.8	10.8	
Moneda extranjera / foreign currency													
Crédito sector privado / <i>Crédit to the private sector</i>	(Var. % mensual) / <i>(% monthly change)</i>	1.2	1.2	-0.6	-0.2	-1.4							
	(Var. % últimos 12 meses) / <i>(% 12-month change)</i>	-2.3	0.0	-1.0	-0.8	-0.4							
TOSE saldo promedio (Var. % mensual) / <i>TOSE average balance (% monthly change)</i>		1.9	-0.6	0.3	1.3	0.7	0.8	0.8	0.7	0.7	-0.2	-0.3	
Superávit de encaje promedio (% respecto al TOSE) / <i>Average reserve surplus (% of TOSE)</i>		0.2	0.1	0.1	0.1	0.1	0.4	0.2	0.1	0.1	-9.1	-2.9	
Créditos por regulación monetaria (millones de US dólares) / <i>Rediscounts</i>		0	0	0	0	0	0	0	0	0	0	0	
Tasa de interés (%) / <i>Interest rates (%)</i>	TAMEX / <i>Average Interbancaria / Interbank</i>	12.6	12.3	12.2	12.4	12.1	11.9	11.9	12.0	12.0	11.9	12.0	12.0
	Preferencial para descuento 90 días / <i>Prime rate</i>	8.4	5.9	5.0	4.1	3.9	3.2	4.2	4.4	4.1	4.6	4.7	4.7
	Créditos por regulación monetaria / <i>Rediscounts</i>	s.m.	s.m.	s.m.	s.m.	s.m.	s.m.	s.m.	s.m.	s.m.	s.m.	s.m.	
INDICADORES BURSÁTILES / STOCK MARKET INDICES	Acum.	Acum.	Acum.	Acum.	Acum.				Acum.			Acum.	
Índice General Bursátil (Var. %) / <i>General Index (% change)</i>	0.7	9.6	2.7	-1.1	0.2	0.2	-0.9	0.8	-8.8	0.1	-0.9	-0.8	
Índice Selectivo Bursátil (Var. %) / <i>Blue Chip Index (% change)</i>	-0.6	8.8	1.2	-3.4	0.1	0.2	-0.8	0.5	-8.3	0.0	-0.6	-0.5	
Monto negociado en acciones (Mill. S.) - Prom. diario	8.7	7.8	11.1	20.6	6.5	7.2	9.1	13.4	8.4	5.1	5.9	5.5	
INFLACIÓN (%) / INFLATION (%)													
Inflación mensual / <i>Monthly</i>	0.15	0.02	-0.06	0.17	-0.30				0.06				
Inflación últimos 12 meses / <i>% 12 months change</i>	3.73	2.63	2.51	2.16	1.37				0.87				
GOBIERNO CENTRAL (Mill. S.) / CENTRAL GOVERNMENT (Mills. Of S.)													
Resultado primario / <i>Primary balance</i>	-662	-69	-227	-307									
Ingresos corrientes / <i>Current revenue</i>	2,302	2,234	2,076	2,249									
Gastos no financieros / <i>Non-financial expenditure</i>	2,999	2,320	2,354	2,574									
COMERCIO EXTERIOR (Mills. US\$) / FOREIGN TRADE (Mills. Of US\$)													
Balanza Comercial / <i>Trade balance</i>	23	-60	86	80									
Exportaciones / <i>Exports</i>	627	588	607	708									
Importaciones / <i>Imports</i>	604	647	521	629									
PRODUCTO BRUTO INTERNO (Índice 1994=100) / GROSS DOMESTIC PRODUCT													
Variac. %, respecto al mismo mes del año anterior / <i>Annual rate of growth</i>	-3.5	-0.4	-2.3	-0.8									
COTIZACIONES INTERNACIONALES / INTERNATIONAL QUOTATIONS	Prom.	Prom.	Prom.	Prom.	Prom.				Prom.			Prom.	
LIBOR a tres meses (%) / <i>LIBOR 3-month (%)</i>	6.5	4.1	3.8	3.7	3.6	2.6	2.6	2.6	3.0	2.6	2.6	2.6	
Dow Jones (Var %) / <i>(% change)</i>	3.6	1.7	-3.2	0.2	-5.5	-1.1	1.3	1.9	-11.1	-0.1	1.0	0.9	
Rendimiento de los U.S. Treasuries (30 años) / <i>U.S. Treasuries yield (30 years)</i>	5.5	5.8	5.7	5.6	5.5	5.5	5.4	5.4	5.5	5.4	5.3	5.3	
Stripped spread del EMBI+ PERÚ (pbs) / <i>EMBI+ PERU stripped spread (basis points)</i>	711	761	659	641	626	687	674	670	632	672	690	681	

* Incluye depósitos de Promecpri, Fondo de Estabilización Fiscal (FEF), Cofide, fondos administrados por la ONP; y otros depósitos del MEF. El detalle se presenta en el cuadro No. 18 del Boletín Semanal.

Fuente: BCRP, INEI, Aduanas, Banco de la Nación, BVL, Sunat, SBS, Reuters y Bloomberg.